



ПРЕДСЕДАТЕЛЬ ГОРОДСКОЙ ДУМЫ  
ПЕТРОПАВЛОВСК-КАМЧАТСКОГО ГОРОДСКОГО ОКРУГА

### ПОСТАНОВЛЕНИЕ

от 22.03.2018 г. № 15

#### **О награждении Благодарностью председателя Городской Думы Петропавловск-Камчатского городского округа Борисенко М.Ю.**

В соответствии с Решением Городской Думы Петропавловск-Камчатского городского округа от 31.10.2013 № 145-нд «О наградах и почетных званиях Петропавловск-Камчатского городского округа», постановлением председателя Городской Думы Петропавловск-Камчатского городского округа от 26.10.2016 № 20 «О представительских расходах и расходах, связанных с приобретением подарочной и сувенирной продукции, Городской Думы Петропавловск-Камчатского городского округа»

ПОСТАНОВЛЯЮ:

за высокий профессионализм, эффективную муниципальную службу, ответственное отношение к своим должностным обязанностям и в связи с празднованием Дня местного самоуправления наградить Благодарностью председателя Городской Думы Петропавловск-Камчатского городского округа и вручить цветы Борисенко Марине Юрьевне – референту Управления делами администрации Петропавловск-Камчатского городского округа.

*Председатель Городской Думы  
Петропавловск-Камчатского городского округа  
Г.В. Монахова*

ГОРОДСКАЯ ДУМА  
ПЕТРОПАВЛОВСК-КАМЧАТСКОГО ГОРОДСКОГО ОКРУГА

### РЕШЕНИЕ

от 21.03.2018 г. № 120-р  
7-я сессия

г. Петропавловск-Камчатский

#### **О принятии решения о внесении изменений в Решение Городской Думы Петропавловск-Камчатского городского округа от 27.12.2013 № 173-нд «О бюджетном процессе в Петропавловск- Камчатском городском округе»**

Рассмотрев проект решения о внесении изменений в Решение Городской Думы Петропавловск-Камчатского городского округа от 27.12.2013 № 173-нд «О бюджетном процессе в Петропавловск-Камчатском городском округе», внесенный Главой Петропавловск-Камчатского городского округа Иваненко В.Ю., в соответствии со статьей 28 Устава Петропавловск-Камчатского городского округа Городская Дума Петропавловск-Камчатского городского округа РЕШИЛА:

1. Принять Решение о внесении изменений в Решение Городской Думы Петропавловск-Камчатского городского округа от 27.12.2013 № 173-нд «О бюджетном процессе в Петропавловск-Камчатском городском округе».

2. Направить принятое Решение Главе Петропавловск-Камчатского городского округа для подписания и обнародования.

*Председатель Городской Думы  
Петропавловск-Камчатского городского округа  
Г.В. Монахова*

ГОРОДСКАЯ ДУМА  
ПЕТРОПАВЛОВСК-КАМЧАТСКОГО ГОРОДСКОГО ОКРУГА

### РЕШЕНИЕ

от 22.03.2018 г. № 36-нд

#### **О внесении изменений в Решение Городской Думы Петропавловск-Камчатского городского округа от 27.12.2013 № 173-нд «О бюджетном процессе в Петропавловск- Камчатском городском округе»**

*Принято Городской Думой  
Петропавловск-Камчатского городского округа  
(решение от 21.03.2018 г. № 120-р)*

1. в статье 4:

1) абзац пятый изложить в следующей редакции:

«- составление и внесение (не позднее 15 ноября текущего года) проекта бюджета городского округа на очередной финансовый год и на плановый период или проекта бюджета городского округа на очередной финансовый год и среднесрочного финансового плана на рассмотрение Городской Думой Петропавловск-Камчатского городского округа;»;

2) абзац восьмой изложить в следующей редакции:

«- составление, представление в Городскую Думу Петропавловск-Камчатского городского округа (не позднее 1 мая текущего года), рассмотрение и утверждение (до 15 июля текущего года) Городской Думой Петропавловск-Камчатского городского округа отчета об исполнении бюджета городского округа за отчетный год;».

2. Абзац восьмой части 1 статьи 5 изложить в следующей редакции:

«- главные распорядители и получатели бюджетных средств городского округа;».

3. Пункт 3 части 2 статьи 6 изложить в следующей редакции:

«3) утверждение либо отклонение решения об исполнении бюджета городского округа.».

4. Статью 21 изложить в следующей редакции:

«Статья 21. Муниципальный дорожный фонд

1. Муниципальный дорожный фонд городского округа – часть средств бюджета городского округа, подлежащая использованию в целях финансового обеспечения дорожной деятельности в отношении автомобильных дорог общего пользования местного значения, а также капитального ремонта и ремонта дворовых территорий многоквартирных домов, проездов к дворовым территориям многоквартирных домов городского округа.

2. Решение о создании муниципального дорожного фонда городского округа, порядок формирования и использования бюджетных ассигнований муниципального дорожного фонда городского округа принимается Городской Думой в соответствии со статьей 179.4 Бюджетного кодекса Российской Федерации.

3. Объем бюджетных ассигнований муниципального дорожного фонда городского округа утверждается решением о бюджете городского округа на очередной финансовый год (очередной финансовый год и плановый период).

Бюджетные ассигнования муниципального дорожного фонда городского округа, не использованные в текущем финансовом году, направляются на увеличение бюджетных ассигнований муниципального дорожного фонда городского округа в очередном финансовом году.».

5. Часть 4 статьи 22 исключить.

6. в статье 27:

1) часть 4 изложить в следующей редакции:

«4. при рассмотрении вопроса о внесении изменений в бюджет городского округа на очередной сессии, проект решения и необходимые документы и материалы к нему представляются в Городскую Думу не менее чем за 15 календарных дней до даты проведения очередной сессии, таблица поправок представляется в Городскую Думу не менее чем за 3 рабочих дня до даты проведения очередной сессии.

Принятое на сессии Городской Думы решение о внесении изменений в бюджет городского округа дорабатывается финансовым органом с учетом таблицы поправок в течение 3 рабочих дней и в окончательном варианте передается в Городскую Думу для подписания.»;

2) дополнить частью 4.1 следующего содержания:

«4.1. по инициативе Главы городского округа может быть созвана внеочередная сессия Городской Думы (далее – внеочередная сессия) по вопросу внесения изменений в бюджет городского округа.

Обращение Главы городского округа о созыве внеочередной сессии Городской Думы по вопросу внесения изменений в бюджет городского округа направляется в Городскую Думу с одновременным предоставлением проекта решения о внесении изменений в бюджет городского округа и необходимых документов, и материалов к нему.».

7. Настоящее Решение вступает в силу после дня его официального опубликования.

*Глава  
Петропавловск-Камчатского городского округа  
В.Ю. Иваненко*

ГОРОДСКАЯ ДУМА  
ПЕТРОПАВЛОВСК-КАМЧАТСКОГО ГОРОДСКОГО ОКРУГА

### РЕШЕНИЕ

от 21.03.2018 г. № 122-р  
7-я сессия

г. Петропавловск-Камчатский

#### **О принятии решения о внесении изменений в Решение Городской Думы Петропавловск- Камчатского городского округа от 06.03.2013 № 36-нд «Об условиях и порядке предоставления бесплатной зубопротезной помощи (за исключением протезов из драгоценных металлов, металлокерамики и других дорогостоящих материалов, и искусственных имплантатов) неработающим пенсионерам, проживающим на территории Петропавловск- Камчатского городского округа»**

Рассмотрев проект решения о внесении изменений в Решение Городской Думы Петропавловск-Камчатского городского округа от 06.03.2013 № 36-нд «Об условиях и порядке предоставления бесплатной зубопротезной помощи (за исключением протезов из драгоценных металлов, металлокерамики и других дорогостоящих материалов и искусственных имплантатов) неработающим пенсионерам, проживающим на территории Петропавловск-Камчатского городского округа», внесенный Главой Петропавловск-Камчатского городского округа Иваненко В.Ю., в соответствии с частью 5 статьи 14 Устава Петропавловск-Камчатского городского округа Городская Дума Петропавловск-Камчатского городского округа РЕШИЛА:

РЕШИЛА:

1. Принять Решение о внесении изменений в Решение Городской Думы Петропавловск-Камчатского городского округа от 06.03.2013 № 36-нд «Об условиях и порядке предоставления бесплатной зубопротезной помощи (за исключением протезов из драгоценных металлов, металлокерамики и других дорогостоящих

материалов, и искусственных имплантатов) неработающим пенсионерам, проживающим на территории Петропавловск-Камчатского городского округа».

2. Направить принятое Решение Главе Петропавловск-Камчатского городского округа для подписания и обнародования.

*Председатель Городской Думы  
Петропавловск-Камчатского городского округа  
Г.В. Монахова*

ГОРОДСКАЯ ДУМА  
ПЕТРОПАВЛОВСК-КАМЧАТСКОГО ГОРОДСКОГО ОКРУГА

## РЕШЕНИЕ

от 23.03.2018 г. № 38-нд

### **О внесении изменений в Решение Городской Думы Петропавловск-Камчатского городского округа от 06.03.2013 № 36-нд «Об условиях и порядке предоставления бесплатной зубопротезной помощи (за исключением протезов из драгоценных металлов, металлокерамики и других дорогостоящих материалов, и искусственных имплантатов) неработающим пенсионерам, проживающим на территории Петропавловск- Камчатского городского округа»**

*Принято Городской Думой  
Петропавловск-Камчатского городского округа  
(решение от 21.03.2018 г. № 122-р)*

1. Подпункт 3.3.3 исключить;
2. Пункт 3.4 дополнить подпунктом 3.4.4 следующего содержания:  
«3.4.4 справку о размере страховой пенсии по старости по состоянию на первое число месяца обращения.»
3. Пункт 3.5 дополнить подпунктом 3.5.4 следующего содержания:  
«3.5.4 в территориальном органе Пенсионного фонда Российской Федерации – справку о размере страховой пенсии по старости по состоянию на первое число месяца обращения.»
4. Настоящее Решение вступает в силу после дня его официального опубликования.

*Глава  
Петропавловск-Камчатского городского округа  
В.Ю. Иваненко*

ГОРОДСКАЯ ДУМА  
ПЕТРОПАВЛОВСК-КАМЧАТСКОГО ГОРОДСКОГО ОКРУГА

## РЕШЕНИЕ

от 21.03.2018 г. № 123-р  
7-я сессия  
г. Петропавловск-Камчатский

### **О принятии решения о внесении изменений в Решение Городской Думы Петропавловск- Камчатского городского округа от 27.02.2017 № 545-нд «О порядке и условиях награждения премией «Учитель года»**

Рассмотрев проект решения о внесении изменений в Решение Городской Думы Петропавловск-Камчатского городского округа от 27.02.2017 № 545-нд «О порядке и условиях награждения премией «Учитель года», внесенный Главой Петропавловск-Камчатского городского округа Иваненко В.Ю., в соответствии со статьей 4 Устава Петропавловск-Камчатского городского округа Городская Дума Петропавловск-Камчатского городского округа РЕШИЛА:

1. Принять Решение о внесении изменений в Решение Городской Думы Петропавловск-Камчатского городского округа от 27.02.2017 № 545-нд «О порядке и условиях награждения премией «Учитель года».
2. Направить принятое Решение Главе Петропавловск-Камчатского городского округа для подписания и обнародования.

*Председатель Городской Думы  
Петропавловск-Камчатского городского округа  
Г.В. Монахова*

ГОРОДСКАЯ ДУМА  
ПЕТРОПАВЛОВСК-КАМЧАТСКОГО ГОРОДСКОГО ОКРУГА

## РЕШЕНИЕ

от 23.03.2018 г. № 39-нд

### **О внесении изменений в Решение Городской Думы Петропавловск-Камчатского городского округа от 27.02.2017 № 545- нд «О порядке и условиях награждения премией «Учитель года»**

*Принято Городской Думой  
Петропавловск-Камчатского городского округа  
(решение от 21.03.2018 г. № 123-р)*

1. в статье 2:

1) часть 1 изложить в следующей редакции:

«1. Премией ежегодно награждаются педагогические работники муниципальных образовательных организаций Петропавловск-Камчатского городского округа – победители и лауреаты Конкурса.

2) часть 4 изложить в следующей редакции:

«4. по итогам Конкурса в номинациях «Учитель года», «Воспитатель года», «Педагогический дебют», «Самый классный классный», «Сердце отдаю детям» определяются победители и лауреаты.

В номинации «За верность педагогической профессии» определяется один победитель.»

3) дополнить частью 4.1 следующего содержания:

«4.1. Количество Премий и размер денежного вознаграждения среди победителей и лауреатов Конкурса распределяется следующим образом:

1) педагогическому работнику, победившему в номинации «За верность педагогической профессии», присуждается Премия и денежное вознаграждение в размере 100 000 рублей (без учета налога на доходы физических лиц и страховых взносов, подлежащих уплате во внебюджетные фонды);

2) в номинациях «Учитель года», «Воспитатель года», «Педагогический дебют», «Самый классный классный», «Сердце отдаю детям»:

а) победителям присуждается Премия и денежное вознаграждение в размере 50 процентов премиального фонда соответствующей номинации (без учета налога на доходы физических лиц и страховых взносов, подлежащих уплате во внебюджетные фонды);

б) педагогическим работникам, показавшим второй результат (лауреатам) присуждается Премия и денежное вознаграждение в размере 30 процентов премиального фонда соответствующей номинации (без учета налога на доходы физических лиц и страховых взносов, подлежащих уплате во внебюджетные фонды);

в) педагогическим работникам, показавшим третий результат (лауреатам), присуждается Премия и денежное вознаграждение в размере 20 процентов премиального фонда соответствующей номинации (без учета налога на доходы физических лиц и страховых взносов, подлежащих уплате во внебюджетные фонды).

Размер премиального фонда каждой из номинаций, указанных в пункте 2 настоящей части, по которым проводится Конкурс, составляет 165 000 рублей (без учета налога на доходы физических лиц и страховых взносов, подлежащих уплате во внебюджетные фонды).

В случае признания несостоявшимся Конкурса по одной или нескольким номинациям, указанным в пункте 2 настоящей части, премиальный фонд распределяется в равных долях между номинациями, указанными в пункте 2 настоящей части, по которым состоялся Конкурс.»

4) абзац второй части 5 изложить в следующей редакции:

«5. Порядок проведения Конкурса, признания Конкурса несостоявшимся и состав конкурсной комиссии утверждаются постановлением администрации Петропавловск-Камчатского городского округа.»

5) в части 8 слова «частью 4 настоящей статьей» заменить словами «частью 4.1 настоящей статьи».

2. Настоящее Решение вступает в силу после дня его официального опубликования.

*Глава  
Петропавловск-Камчатского городского округа  
В.Ю. Иваненко*

ГОРОДСКАЯ ДУМА  
ПЕТРОПАВЛОВСК-КАМЧАТСКОГО ГОРОДСКОГО ОКРУГА

## РЕШЕНИЕ

от 21.03.2018 г. № 124-р  
7-я сессия  
г. Петропавловск-Камчатский

### **О принятии решения об утверждении местных нормативов градостроительного проектирования Петропавловск-Камчатского городского округа**

Рассмотрев проект решения об утверждении местных нормативов градостроительного проектирования Петропавловск-Камчатского городского округа, внесенный Главой Петропавловск-Камчатского городского округа Иваненко В.Ю., в соответствии со статьей 28 Устава Петропавловск-Камчатского городского округа Городская Дума Петропавловск-Камчатского городского округа РЕШИЛА:

1. Принять Решение об утверждении местных нормативов градостроительного проектирования Петропавловск-Камчатского городского округа

2. Направить принятое Решение Главе Петропавловск-Камчатского городского округа для подписания и обнародования.

*Председатель Городской Думы  
Петропавловск-Камчатского городского округа  
Г.В. Монахова*

ГОРОДСКАЯ ДУМА  
ПЕТРОПАВЛОВСК-КАМЧАТСКОГО ГОРОДСКОГО ОКРУГА

## РЕШЕНИЕ

от 23.03.2018 г. № 40-нд

### **Об утверждении местных нормативов градостроительного проектирования Петропавловск-Камчатского городского округа**

*Принято Городской Думой  
Петропавловск-Камчатского городского округа  
(решение от 21.03.2018 г. № 124-р)*

1. Утвердить местные нормативы градостроительного проектирования Петропавловск-Камчатского городского округа согласно приложению к настоящему Решению.

2. Настоящее Решение вступает в силу после дня его официального опубликования.

*Глава  
Петропавловск-Камчатского городского округа  
В.Ю. Иваненко*



Приложение  
к Решению Городской Думы  
Петропавловск-Камчатского  
городского округа  
от 23.03.2018 № 40-нд

## Местные нормативы градостроительного проектирования Петропавловск-Камчатского городского округа

### Материалы по обоснованию расчетных показателей

#### Введение

Местные нормативы градостроительного проектирования Петропавловск-Камчатского городского округа (далее - нормативы) разработаны в соответствии с требованиями статьи 29.4 Градостроительного кодекса Российской Федерации, Федерального закона № 131-ФЗ от 06.10.2003 «Об общих принципах организации местного самоуправления в Российской Федерации», постановления администрации Петропавловск-Камчатского городского округа Камчатского края от 18.12.2014 № 3122 «О порядке подготовки, утверждения местных нормативов градостроительного проектирования Петропавловск-Камчатского городского округа и внесения изменений в них», постановления администрации Петропавловск-Камчатского городского округа от 14.08.2017 № 2002 «О принятии решения о подготовке местных нормативов градостроительного проектирования Петропавловск-Камчатского городского округа».

Разработка нормативов осуществлена в соответствии со статьей 8 Градостроительного кодекса Российской Федерации в целях реализации полномочий органов местного самоуправления Петропавловск-Камчатского городского округа и включения нормативов в систему нормативных документов, регламентирующих градостроительную деятельность на территории Петропавловск-Камчатского городского округа (далее - городской округ).

Нормативы градостроительного проектирования и входящие в них расчетные показатели минимально допустимого уровня обеспеченности объектами и максимально допустимого уровня территориальной доступности таких объектов (далее - расчетные показатели) Петропавловск-Камчатского городского округа разработаны на основании статистических и демографических данных с учетом:

- социально-демографического состава и плотности населения на территории Петропавловск-Камчатского городского округа;
- предложений органов местного самоуправления Петропавловск-Камчатского городского округа и заинтересованных лиц.

Расчетные показатели минимально допустимого уровня обеспеченности объектами местного значения населения Петропавловск-Камчатского городского округа, устанавливаемые местными нормативами градостроительного проектирования, не могут быть ниже предельных значений расчетных показателей минимально допустимого уровня обеспеченности, установленных в Региональных нормативах градостроительного проектирования Камчатского края.

Расчетные показатели максимально допустимого уровня территориальной доступности объектов местного значения для населения Петропавловск-Камчатского городского округа не могут превышать предельные значения расчетных показателей максимально допустимого уровня территориальной доступности, установленных в Региональных нормативах градостроительного проектирования Камчатского края.

#### 1. Социально-демографический состав и плотность населения Петропавловск-Камчатского городского округа

Демографический потенциал Петропавловск-Камчатского городского округа во многом определяет перспективы его развития, экономическое и социальное благополучие и стабильность.

Демографическая ситуация на территории Петропавловск-Камчатского городского округа, в основном, характеризуется теми же процессами, которые типичны для многих других муниципальных образований России и Дальнего Востока - это, прежде всего, постепенное сокращение численности, связанное с отрицательным естественным приростом населения, не перекрываемым миграционным притоком.

К числу наиболее острых проблем демографической ситуации относятся: снижение рождаемости до уровня, не обеспечивающего простого численного замещения поколений родителей их детьми; высокая смертность мужчин трудоспособного возраста; длительная стабилизация показателей смертности и средней продолжительности жизни на уровне, не соответствующем основным социальным задачам общества; сокращение доли лиц моложе трудоспособного возраста.

В последние годы демографическая ситуация на территории Петропавловск-Камчатского городского округа характеризуется некоторым уменьшением численности населения.

Изменение численности населения Камчатского края по годам отражено в таблице 1.

Таблица 1

Наименование	Численность населения по годам (на 1 января), человек (далее - чел.).					
	2010	2011	2012	2013	2014	2015
Численность населения Камчатского края	323 165	321 659	320 156	320 549	319 864	317 269
Численность городского населения, в том числе по городским округам, городским поселениям:	252 941	248 988	248 071	247 187	247 525	245 941
<b>Городские округа:</b>						
Вилочинский городской округ	25 401	22 900	22 486	21 965	21 602	21 748
Городской округ «поселок Палана»	3 155	3 134	3 159	3 134	3 057	3 007
<b>Петропавловск-Камчатский городской округ</b>	<b>179 780</b>	<b>179 800</b>	<b>179 784</b>	<b>181 618</b>	<b>182 711</b>	<b>181 015</b>
<b>Городские поселения:</b>						
Вулканное городское поселение	1 608	1 681	1 622	1 583	1 512	1 534
Елизовское городское поселение	39 569	39 337	38 903	38 887	38 643	38 637
Озерновское городское поселение	1 793	1 789	1 762	1 708	1 694	1 775
Октябрьское городское поселение	1 720	1 711	1 688	1 694	1 685	1 642
Городское поселение «поселок Оссора»	2 133	2 115	2 117	2 094	2 104	2 107

Территория Камчатского края относительно мало заселена, здесь имеются большие резервы по размещению населения. Плотность населения Камчатского края крайне низкая и составляет 0,7 человека на квадратный километр (далее - чел./км<sup>2</sup>).

В пределах края население размещается неравномерно и его концентрация в отдельных очагах - характерная черта расселения на Камчатке.

Особенностью пространственной структуры является концентрация демографического и производственного потенциала Камчатского края в пределах Авачинской бухты. Здесь располагается Авачинская агломерация, включающая территории городов Петропавловск-Камчатского и Елизово с прилегающими населенными пунктами и аэропортом, Паратунской рекреационной зоны, а также территорию закрытого административно-территориального образования города Вилочинск.

Большинство населения проживает в городах Петропавловск-Камчатский, Елизово, Вилочинск и долинах рек Авача и Камчатка.

Плотность населения городских округов и городских поселений Камчатского края приведена в таблице 2.

Таблица 2

Наименование муниципального образования	Плотность населения, чел./км <sup>2</sup>
<b>Петропавловск-Камчатский городской округ</b>	<b>500,00</b>
Вилочинский городской округ	63,77
Городской округ Поселок Палана	200,47
Вулканное городское поселение	153,25
Елизовское городское поселение	302,40
Озерновское городское поселение	134,98
Октябрьское городское поселение	1 566,79
Городское поселение «поселок Оссора»	1,02

Для увеличения численности населения необходимо обеспечить благоприятные условия жизнедеятельности в соответствии с программными документами перспективного развития.

Позитивные демографические тенденции продолжают ставить на первый план следующие задачи: увеличение рождаемости, сокращение смертности, улучшение возрастной структуры населения. Реализация мероприятий по стимулированию рождаемости, улучшение работы системы здравоохранения, позволят сократить потери населения за счет естественной убыли.

Прогноз перспективной численности населения основывается на тенденциях демографического развития с учетом принятых на государственном и муниципальном уровнях решений, влияющих на рост показателей рождаемости и снижение уровня смертности.

Проектная численность населения по городским округам и городским поселениям на первую очередь (2020 год) и расчетный срок (2030 год) принимается по статистическим и демографическим данным городских округов и городских поселений с учетом перспективы демографического развития.

Таблица 3

Наименование	Численность населения по годам (на 1 января), тысяч человек							
	фактическая						перспективная	
	2010	2011	2012	2013	2014	2015	2020	2030
Численность населения Камчатского края	323,2	321,7	320,2	320,5	319,9	317,3	318,0	334,0
Численность городского населения, в том числе по городским округам, городским поселениям:	252,9	249,0	248,0	247,2	247,5	245,9	248,0	267,0
<b>Городские округа:</b>								
Вилочинский городской округ	25,40	22,90	22,49	21,97	21,60	21,75	*	
Городской округ «поселок Палана»	3,16	3,13	3,16	3,13	3,06	3,01	*	
<b>Петропавловск-Камчатский городской округ</b>	<b>179,7</b>	<b>179,8</b>	<b>179,7</b>	<b>181,6</b>	<b>182,7</b>	<b>181,0</b>	*	
<b>Городские поселения:</b>								
Вулканное городское поселение	1,61	1,68	1,62	1,58	1,51	1,53	*	
Елизовское городское поселение	39,60	39,34	38,90	38,89	38,64	38,64	*	
Озерновское городское поселение	1,79	1,79	1,76	1,71	1,70	1,78	*	
Октябрьское городское поселение	1,72	1,71	1,69	1,69	1,68	1,64	*	
Городское поселение «поселок Оссора»	2,13	2,12	2,12	2,09	2,10	2,11	*	

\* Перспективная численность населения городского округа, городского поселения определяется с учетом динамики демографического развития поселения.

На момент подготовки генерального плана городского округа, городского поселения расчет осуществляется по удельным показателям (на 1 чел., 1000 чел., 10000 чел.) с учетом фактической численности населения.

Для определения расчетных показателей в местных нормативах градостроительного проектирования городского округа, городского поселения учитываются городские населенные пункты, которые в зависимости от численности населения подразделяются на группы в соответствии с таблицей 4.

Таблица 4

Группы	Население (тысяч человек)
Крупнейшие	Свыше 1000
Крупные	Свыше 500 до 1000
	Свыше 250 до 500
<b>Большие (Петропавловск-Камчатский городской округ)</b>	<b>Свыше 100 до 250</b>
Средние	Свыше 50 до 100
Малые	<b>Свыше 20 до 50</b>
	Свыше 10 до 20
	<b>До 10</b>

Примечание:

1. Городской округ, городское поселение - городской населенный пункт (город, поселок городского типа) и иные населенные пункты, входящие в состав городского округа, городского поселения.

2. Курсивом в таблице 4 выделены группы городских округов и поселений, расположенных на территории Камчатского края.

Городские округа и городские поселения размещаются в определенных зонах системы расселения Камчатского края (макрорайонах), которые выделены на основе территориального, экономического развития и приведены в таблице 5.

Таблица 5

Зоны	Внутрикраевые макрорайоны	Муниципальные районы Камчатского края
<b>А</b>	<b>Южный макрорайон</b>	<b>Петропавловск-Камчатский городской округ</b> Вилочинский городской округ Вулканное городское поселение Елизовское городское поселение Озерновское городское поселение Октябрьское городское поселение
<b>Б</b>	Центральный макрорайон	-
<b>В</b>	Северный-1	Городской округ «поселок Палана» Городское поселение «поселок Оссора»
<b>Г</b>	Северный-2	-

Типологическая характеристика городских округов и городских поселений Камчатского края по численности населения, по их статусу, значению в системе расселения и другим характеристикам приведена в таблице 6.

Структура и типология центров и объектов обслуживания приведена в таблице 7.

Историко-культурное значение населенных пунктов определяется наличием объектов культурного наследия (памятников истории и культуры). Историко-культурный потенциал городских округов и городских поселений Камчатского края приведен в таблице 8.

Типологическая характеристика городских округов и городских поселений Камчатского края

Таблица 6

Наименование городского округа, поселения	По численности населения		Статус в соответствии с законодательством Камчатского края *		Роль в системе расселения					Зона экономического макрорайонирования			
	большие	малые	городской округ	городское поселение	административный центр		центр обслуживания			А	Б	В	Г
					краевой	муниципального района	краевой опорный (межрегиональный)	межрайонный	районный				
Петропавловск-Камчатский	+		+		+								
Вилочинский (ЗАТО)		+	+										
<b>Елизовский район</b>													
Елизовское		+		+		+							
Вулканское		+		+							+	+	
<b>Усть-Большерецкий район</b>													
Озерновское		+		+								+	
Октябрьское		+		+								+	
<b>Корякский округ</b>													
Поселок Палана		+		+									+
<b>Карагинский район</b>													
Поселок Осора		+		+		+							+

\* Статус муниципальных образований приведен в соответствии с Законами Камчатской области от 22.10.2004 № 220 «О наделении Петропавловск-Камчатского городского муниципального образования статусом городского округа и об установлении границ муниципальных образований, расположенных на территории Усть-Большерецкого района Камчатской области, и о наделении их статусом муниципального района, городского округа и об установлении границ Вилочинского городского округа», от 29.12.2004 № 255 «Об установлении границ муниципальных образований, расположенных на территории Елизовского района Камчатской области, и о наделении их статусом муниципального района, городского, сельского поселения», Законом Корякского автономного округа от 02.12.2004 № 365-оз «О наделении статусом и определении административных центров муниципальных образований Корякского автономного округа»

\*\* Знаком «+» обозначены поселения, являющиеся подцентрами системы обслуживания.

Таблица 7

Структура и типология общественных центров по видам обслуживания и объектов общественно-деловой зоны

Объекты по направлениям	Общественные центры по видам обслуживания и объекты общественно-деловой зоны		
	эпизодического обслуживания	периодического обслуживания	повседневного обслуживания
	Краевой опорный (межрегиональный) центр, межрайонные центры, общегородские центры городских округов	Районные центры (центры городских поселений, административные центры муниципальных районов)	Общегородской центр малого городского поселения
Административно-деловые и хозяйственные объекты	Административно-управленческие комплексы, деловые и банковские структуры, объекты связи, студии теле-, радио- и звукозаписи, юстиции, судебные, нотариальные и юридические учреждения, жилищно-коммунальные организации, управления внутренних дел, отраслевые научно-исследовательские, проектные и конструкторские институты, учреждения страхования, агентства недвижимости, инвестиционные фонды	Административно-управленческие организации, банки, конторы, офисы, отделения связи и полиции, суд, прокуратура, юридические и нотариальные конторы, проектные и конструкторские бюро, жилищно-коммунальные службы, ремонтно-эксплуатационные организации	Административно-хозяйственная служба, отделения связи, полиции, банков, юридические и нотариальные конторы, жилищно-коммунальные организации, опорный пункт охраны порядка
Объекты образования	Дошкольные образовательные организации, общеобразовательные организации, профессионального образования, образовательные организации высшего образования, организации дополнительного образования, организации дополнительного профессионального образования, дома детского творчества, школы искусств, информационно-компьютерные центры	Дошкольные образовательные организации, общеобразовательные организации, профессионального образования, центры, дома детского творчества, школы: музыкальные, художественные, хореографические; станции: технические, туристско-краеведческие, эколого-биологические	Дошкольные образовательные организации, общеобразовательные организации, образовательные организации, образовательные организации профессионального образования; детские школы искусств и творчества

Объекты по направлениям	Общественные центры по видам обслуживания и объекты общественно-деловой зоны		
	эпизодического обслуживания	периодического обслуживания	повседневного обслуживания
	Краевой опорный (межрегиональный) центр, межрайонные центры, общегородские центры городских округов	Районные центры (центры городских поселений, административные центры муниципальных районов)	Общегородской центр малого городского поселения
Объекты культуры и искусства	Музейно-выставочные центры, театры и театральные студии, многофункциональные культурно-зрелищные центры, концертные залы, специализированные библиотеки, видеозалы	Центры искусств, эстетического воспитания, многопрофильные центры, объекты клубного типа, кинотеатры, музейно-выставочные залы, городские библиотеки, залы аттракционов	Объекты клубного типа, клубы по интересам, досуговые центры, библиотеки для взрослых и детей
Объекты здравоохранения и социального обеспечения	Краевые и межрайонные многопрофильные больницы и диспансеры, перинатальные центры, клинические реабилитационные и консультативно-диагностические центры, специализированные базовые поликлиники, дома-интернаты различного профиля	Центральные районные больницы, многопрофильные и инфекционные больницы, родильные дома, поликлиники для взрослых и детей, стоматологические поликлиники, диспансеры, подстанции скорой помощи, городские аптеки, центр социальной помощи семье и детям, реабилитационные центры	Участковая больница, поликлиника, выдвигной пункт скорой медицинской помощи, врачебная амбулатория, фельдшерско-акушерский пункт, аптека
Физкультурно-спортивные объекты	Многофункциональные спортивные комплексы (открытые и закрытые), бассейны, детская спортивная школа олимпийского резерва, специализированные спортивные сооружения	Спортивные центры (открытые и закрытые), спортзалы, бассейны, детские спортивные школы, теннисные корты	Стадионы, спортзалы, бассейны, детские спортивные школы
Объекты торговли и общественного питания	Торговые комплексы, оптовые и розничные рынки, ярмарки, рестораны, бары	Торговые центры, объекты торговли, мелкооптовые и розничные рынки и базы, ярмарки, объекты общественного питания	Объекты розничной торговли продовольственными и непродовольственными товарами, объекты общественного питания
Объекты бытового и коммунального обслуживания	Гостиницы высшей категории, фабрики прачечные, фабрики централизованного выполнения заказов, дома быта, банно-оздоровительные комплексы, аквапарки,	Специализированные объекты бытового обслуживания, фабрики прачечные-химчистки, прачечные-химчистки самообслуживания, пожарные депо,	Объекты бытового обслуживания, бани, общественные туалеты

Таблица 8

Историко-культурный потенциал городских округов и поселений Камчатского края

№ п/п	Наименование муниципального образования	Памятники истории и культуры, в том числе:										Исторические поселения
		федерального значения			регионального значения			местного значения				
		исторический	архитектурный	искусств	исторический	архитектурный	искусств	исторический	архитектурный	искусств	археологический	
<b>Городские округа</b>												
1	Петропавловск-Камчатский	+	+		+	+						
2	Вилочинский											
3	Поселок Палана											
<b>Городское поселение</b>												
	Вулканское											
	Елизовское											
	Озерновское											
	Октябрьское											
	Поселок Осора											

## 2. Анализ стратегического планирования в целях выявления показателей, которые необходимо учитывать в местных нормативах градостроительного проектирования

Местные нормативы градостроительного проектирования Петропавловск-Камчатского городского округа (далее – Нормативы) разработаны для подготовки, согласования, утверждения и реализации документов территориального планирования и документации по планировке территории с учетом перспектив его развития.

Нормативы направлены на устойчивое развитие территорий путем обеспечения при осуществлении градостроительной деятельности безопасности и благоприятных условий жизнедеятельности человека, ограничения негативного воздействия хозяйственной и иной деятельности на окружающую среду и обеспечения охраны и рационального использования природных ресурсов в интересах настоящего и будущего поколений, а также инженерной защиты населений и территорий от опасных природных и техногенных процессов.

Формирование благоприятной среды жизнедеятельности населения обеспечивается в нормативах за счет оптимизации функционального зонирования территории, в том числе жилой, общественно-деловой и производственной застройки, рациональной прокладки инженерных и транспортных коммуникаций, охраны и улучшения окружающей среды, защиты населений и территорий от опасных процессов природного и техногенного характера.

Нормативы – это совокупность расчетных показателей минимально допустимого уровня обеспеченности объектами местного значения и максимально допустимого уровня территориальной доступности таких объектов, которые обеспечивают социальную стабильность, соблюдение социальных прав и гарантий населения городского округа за счет использования социальных стандартов и норм, установленных Правительством Российской Федерации. Данные нормативы направлены на обеспечение благоприятных условий жизнедеятельности населения при условии рационального и комплексного использования земельных, водных и лесных ресурсов.

На уровне Российской Федерации был принят ряд стратегических документов, учитывающих интересы населения Камчатского края в части создания благоприятных условий жизнедеятельности в регионе на основе реализации приоритетных национальных проектов «Доступное и комфортное жилье – гражданам России», «Развитие агропромышленного комплекса», «Образование», «Здоровье» и федеральных Стратегий и Концепций, в том числе:

- Концепция долгосрочного социально-экономического развития Российской Федерации на период до 2020 года, утвержденная Распоряжением Правительства Российской Федерации от 17.11.2008 № 1662-р;

- Энергетическая стратегия России на период до 2030 года, утвержденная Распоряжением Правительства Российской Федерации от 13.11.2009 № 1715-р;

- Стратегия развития железнодорожного транспорта в Российской Федерации до 2030 года, утвержденная Распоряжением Правительства Российской Федерации от 17.06.2008 № 877-р;

- Транспортная стратегия Российской Федерации, утвержденная Распоряжением Правительства Российской Федерации от 22.11.2008 № 1734-р;

- Концепция демографической политики Российской Федерации на период до 2025 года, утвержденная Указом Президента Российской Федерации от 09.10.2007 № 1351;

- Стратегия развития лесного комплекса Российской Федерации на период до 2020 года, утвержденная Приказом от 31.10.2008 Министерства промышленности и торговли Российской Федерации № 248, Министерства сельского хозяйства Российской Федерации № 482;

- Концепция развития системы особо охраняемых природных территорий федерального значения на период до 2020 года, утвержденная Распоряжением Правительства Российской Федерации от 22.12.2011 № 2322-р;

- иные отраслевые концепции развития и федеральные программы, в том числе: государственная программа Российской Федерации «Социально-экономическое развитие Дальнего Востока и Байкальского региона», утвержденная постановлением Правительства Российской Федерации от 15.04.2014 № 308.

Основные параметры Концепции долгосрочного социально-экономического развития Российской Федерации на период до 2020 года, а также корпоративных концепций развития, стратегий, федеральных целевых программ послужили основой для разработки Стратегии социально-экономического развития Камчатского края на период до 2025 года, утвержденной Постановлением Правительства Камчатского края от 27.07.2010 № 332-П (далее – Стратегия), которая предполагает целевой (инновационно-кластерный) сценарий социально-экономического развития.

Целевой (или оптимальный) сценарий ориентирован на инновационно-кластерный подход к развитию территории городского округа. Тем не менее, он может быть дополнен элементами других двух сценариев:

- инерционного, который может быть актуальным для отдельных городских территорий, находящихся в стороне от основных процессов развития и имеющих минимальные ресурсы для включения в них (северные территории Камчатского края);

- энерго-сырьевого, который будет ориентирован на следующие направления развития: формирование новых связей территориально-производственной кооперации, в том числе энерго-сырьевой специализации в городском округе, что позволит получить городским территориям импульс опережающего развития.

Целевой (или оптимальный) сценарий социально-экономического развития должен решить важные для Камчатского края в целом и для территорий городского округа наиболее значимые проблемы стратегического развития, в том числе:

- экономический рост должен быть направлен на повышение качества жизни населения;
- социально-экономическое развитие должно сопровождаться ростом человеческого капитала;

- территория городского округа должна получить свою возможную специализацию;
- обеспечение положительного эффекта в развитии края на протяжении всего прогнозного периода стратегии с перспективой дальнейшего развития;

- базовые положения сценария должны соответствовать внутренним ресурсам территории и соотноситься с внешними процессами.

В Стратегии отмечены сильные и слабые стороны социально-экономического развития региона, а также большие возможности и потенциальные угрозы, которые необходимо учитывать.

Социально-экономическое развитие Камчатского края основано на ее сильных сторонах, к которым относятся:

- геостратегическое положение региона в Азиатско-Тихоокеанском регионе и наличие военной инфраструктуры;

- уникальные запасы возобновляемых биологических, а также минеральных ресурсов, в том числе углеводов;

- уникальные экологические ресурсы и природные ландшафты (край является одним из наиболее благополучных в экологическом отношении регионов России; 12 % территории занято особо охраняемыми природными территориями разного уровня, из которых 8 % включены в Список всемирного природного наследия ЮНЕСКО в номинации «Вулканы Камчатки»);

- относительно высокий уровень жизни занятого населения;
- наличие энергетических ресурсов, в том числе возобновляемых;

- высокий экспортный потенциал рыбопромышленной промышленности и круглогодичный доступ к ресурсам;

- наличие достаточного количества водных ресурсов высокого качества;
- возможность для рыбоводства и культивирования морепродуктов;

- Петропавловск-Камчатский – наиболее высокоширотный незамерзающий порт на восточном участке Северного морского пути, расположенный в центре освоения ресурсов Охотского моря и российского участка Тихого океана;

- активный рынок жилья и наличие свободных территорий для развития градостроительства;

- относительно высокий образовательно-квалификационный уровень населения.

Кроме сильных сторон, регион обладает большими перспективами, в том числе:

- сохранение уникальных природно-экологических ресурсов и повышение степени их использования в научных, познавательных и рекреационных целях;
- расширение рынка продукции местных производителей;

- создание условий Авачинского кластера (морехозяйственная и портово-сервисная деятельность);



- создание современных пунктов пропуска через государственную границу в аэропорту, морских портах и портопунктах;
- восстановление транспортного флота;
- реализация газового проекта;
- восстановление грузоперевозок по Северному Морскому пути;
- развитие экологического, оздоровительного и научно-познавательного видов туризма, использование бальнеологических ресурсов региона;
- формирование Авачинской (Петропавловско-Елизовско-Вилочинской) городской агломерации и развитие современной урбанистической среды;
- формирование региональных брендов;
- создание региональной научно-инновационной системы и системы подготовки кадров;
- реализация программ по сейсмоусилению зданий и сооружений.

К слабым сторонам социально-экономического развития Камчатского края относятся:

- удаленное положение региона, ограниченная транспортная доступность и отсутствие четко выраженной политики федерального центра в отношении Камчатского края;
- высоко дотационный бюджет, зависимость от федерального центра;
- высокая тектоническая активность;
- значительные пространственные дисбалансы регионального развития (опустение территорий, наличие монофункциональных поселений);
- неблагоприятная демографическая ситуация и дефицит квалифицированных кадров;
- высокий прожиточный минимум и сильная имущественная дифференциация населения;
- зависимость электро- и теплоэнергетики от привозного топлива;
- моноотраслевая, базирующаяся на рыболовстве, структура экономики;
- низкий уровень внедрения новых технологий и высокий уровень износа основных фондов;
- отсутствие протекционистской политики в отношении российского рыболовства и криминализированность в рыбной отрасли;
- «закрытый» для иностранных судов режим порта, отсутствие пункта пограничного пропуска;
- неразвитая туристская инфраструктура с низким уровнем комфорта;
- сложная планировочная структура и низкое качество городской среды, инженерная инфраструктура, не учитывающая специфику местных условий;
- недостаточная эффективность научно-исследовательской деятельности и несоответствие количества и качества выпускаемых специалистов потребностям региональной экономики.

Кроме слабых сторон существуют потенциальные негативные факторы, которые необходимо минимизировать, в том числе:

- опустение территорий;
- снижение рождаемости, старение населения и отток из региона молодежи;
- рост дифференциации доходов населения;
- злоупотребление доминирующим положением на рынке со стороны естественных монополий;
- нестабильность законодательной базы, регулирующей рыбопромысловую деятельность;
- зависимость от мировой конъюнктуры цен на продукцию рыболовства, протекционистская политика иностранных государств;
- опережающее развитие туристской инфраструктуры в других регионах Дальнего Востока;
- рост тарифов на электроэнергию, газ и топливо и, как результат, повышение стоимости жилья и коммунальных услуг;
- отсутствие четких приоритетов региональной и местной градостроительной политики;
- рост криминализации экономики;
- возникновение нештатных ситуаций на объектах оборонного ведомства, природные катаклизмы;
- усиление зависимости региона от федерального центра;
- недостаточное финансирование со стороны федерального бюджета.

Кроме Стратегии в регионе был разработан ряд стратегических документов краевого уровня, которые отражают приоритетные направления политики Правительства Камчатского края.

Расчетные показатели в нормативах приведены по функциональным зонам. Кроме того, местные нормативы структурированы в соответствии с полномочиями органов местного самоуправления Петропавловск-Камчатского городского округа согласно требованиям Федерального закона от 06.10.2003 № 131-ФЗ «Об общих принципах организации местного самоуправления в Российской Федерации».

В нормативах приведен раздел «Функциональное зонирование территории городского округа», в котором определен оптимальный состав функциональных зон на территории Петропавловск-Камчатского городского округа и приведены основные показатели, необходимые для формирования данных функциональных зон.

Одним из важнейших условий устойчивого развития экономики Петропавловск-Камчатского городского округа является развитие транспортной инфраструктуры. Ведущее место в осуществлении внешних грузопотоков на Камчатке принадлежит морскому транспорту и морским портам, которые обеспечивают около 83 % всего грузооборота края.

В целом, морской, авиационный, автомобильный и находящийся в стадии становления трубопроводный транспорт не конкурируют друг с другом, поскольку занимают собственные транспортные ниши. Морской транспорт осуществляет преимущественно внешние и внутренние грузоперевозки. Авиационный – внешние и внутренние пассажироперевозки. Автомобильный, из-за неразвитости дорожной сети, – перевозки грузов и пассажиров в пределах населенных пунктов и внутрирайонные перевозки.

Но внешний транспорт, проектируемый в границах Петропавловск-Камчатского городского округа, является важным обслуживающим звеном между городскими населенными пунктами, поэтому его состояние, проблемы и перспективы тесно связаны с экономической ситуацией в Петропавловск-Камчатском городском округе.

В связи с важностью решения данной проблемы в нормативах разработаны разделы «Нормативы градостроительного проектирования зон транспортной инфраструктуры», в том числе подразделы: «Железнодорожный транспорт» (на перспективу), «Водный транспорт», «Воздушный транспорт», «Автомобильный транспорт», «Трубопроводный транспорт», «Объекты по обслуживанию пассажирских перевозок».

Развитие дорожно-транспортной инфраструктуры Петропавловск-Камчатского городского округа отстает от уровня автомобилизации населения. В городском округе существует дефицит пропускной способности улично-дорожной сети, в первую очередь по основным магистралям к транспортным узлам, низкая плотность автомобильных дорог с усовершенствованным покрытием, отвечающих нормативным требованиям, отсутствуют сопряжения магистральных дорог, обеспечивающих подъезд автомобильного транспорта к городскому округу.

Одним из приоритетных направлений развития Петропавловск-Камчатского городского округа является усиление транспортной функции Петропавловск-Камчатского городского округа – превращение в крупный транспортный комплекс, мультимодальный логистический центр и информационный узел.

В Петропавловск-Камчатском городском округе имеются проблемы с устройствами для постоянного и временного хранения автомобильного транспорта, принадлежащего гражданам, требуется также решение вопросов с общественным пассажирским транспортом.

Таким образом, одним из важнейших условий устойчивого развития экономики Петропавловск-Камчатского городского округа является развитие транспортной инфраструктуры, способствующей эффективности использования производственных мощностей и ресурсов, оптимизации структуры дорожно-транспортного комплекса в границах городского населенного пункта. Учитывая важность данной задачи, в разделе «Нормативы градостроительного проектирования зон транспортной инфраструктуры» разработаны подразделы: «Сеть улиц и дорог городского округа», «Сеть общественного пассажирского транспорта», «Сооружения и устройства для хранения и обслуживания транспортных средств».

В нормативах приведены расчетные показатели проектирования объектов и сооружений транспортной инфраструктуры не только внешнего транспорта, но и нормы для проектирования улично-дорожной сети городского округа.

Особое значение в нормативах уделяется расчету и размещению автостоянок (постоянного и временного хранения автомобилей, в том числе при объектах различного назначения, гостевых). Расчетные показатели приведены с учетом перспективы развития уровня автомобилизации городского округа в подразделе «Сооружения и устройства для хранения и обслуживания транспортных средств».

Другим приоритетным направлением развития Петропавловск-Камчатского городского округа является создание системы доступного и качественного образования, повышение доступности и качества медицинской помощи, развитие физической культуры и спорта, поддержка формирования развитой инфраструктуры в области социальной защиты, культуры, обеспечения досуга, стимулирование преобразования среды проживания и отдыха населения.

В целях решения поставленных задач особое внимание в нормативах уделяется разработке расчетных показателей для проектирования объектов социальной инфраструктуры в составе подраздела «Объекты обслуживания» раздела «Нормативы градостроительного проектирования общественно-деловых зон», в том числе: объектов физической культуры и массового спорта; образования; здравоохранения; культуры и искусства; объектов, необходимых для обеспечения населения услугами связи, общественного питания, торговли и бытового обслуживания.

В данном подразделе приведены все необходимые расчетные показатели (нормативы) для создания благоприятных условий жизнедеятельности населения, которые будут применяться в следующих целях:

- равномерное развитие инфраструктуры торговли в соответствии с нормативами обеспеченности торговыми площадями;
- удовлетворение потребительского спроса на предоставление качественных услуг общественного питания различного уровня;
- развитие сети предприятий бытового обслуживания, предоставляющей услуги широкого ассортимента.

Учитывая специфические особенности расселения Камчатского края, вопрос социальной сферы обслуживания Петропавловск-Камчатского городского округа, в том числе в сфере здравоохранения, образования, социального обеспечения, следует решать не только посредством стационарных объектов, расположенных в краевом опорном центре, но и в городском округе на базе центров обслуживания всех видов с учетом создания доступной транспортной инфраструктуры. В нормативах разработана многофункциональная система обслуживания в опорном, межрайонных, районных и общественных центрах городского округа. Данная система способна осуществить заявленные цели развития социальной инфраструктуры.

Один из приоритетов развития Петропавловск-Камчатского городского округа – снижение уровня загрязнения окружающей среды и формирование эффективной системы переработки и утилизации бытовых отходов.

Расчетные показатели по проектированию данных зон приведены в разделе «Нормативы градостроительного проектирования зон специального назначения».

Сохранению стабильной экологической ситуации способствует выделение специальных территорий и объектов для размещения и обезвреживания бытовых отходов, для размещения мест захоронения, снегоприемных пунктов.

На территории Петропавловск-Камчатского городского округа возможно возникновение природных и техногенных чрезвычайных ситуаций в силу географического, климатического расположения региона с различными опасными геологическими, гидрологическими и метеорологическими процессами и явлениями. Источниками техногенных чрезвычайных ситуаций являются потенциально опасные объекты различных отраслей экономики. В целях предупреждения чрезвычайных ситуаций в местных нормативах разработан раздел «Объекты, необходимые для организации и осуществления мероприятий по территориальной обороне и гражданской обороне, защите населения и территории от чрезвычайных ситуаций природного и техногенного характера; объекты для обеспечения деятельности аварийно-спасательных служб, в том числе поисково-спасательных», в котором приведены нормы, мероприятия, способствующие сохранению стабильной ситуации в городском округе.

В целях предупреждения чрезвычайных ситуаций в нормативах разработаны также разделы «Объекты, необходимые для организации и осуществления мероприятий по территориальной обороне и гражданской обороне, защите населения и территории от чрезвычайных ситуаций природного и техногенного характера; объекты для обеспечения деятельности аварийно-спасательных служб, в том числе поисково-спасательных», «Объекты, необходимые для осуществления мероприятий по мобилизационной подготовке муниципальных предприятий и учреждений; объекты для организации охраны общественного порядка», «Объекты, необходимые для обеспечения первичных мер пожарной безопасности», в которых приведены необходимые расчетные показатели.

Нормативами предусмотрено обеспечение жителей доступным и качественным жильем в условиях устойчивого развития социально-бытовой инфраструктуры.

Для решения поставленных задач по обеспечению граждан комфортным жильем и жилищно-коммунальными услугами, в нормативах разработаны разделы: «Нормативы градостроительного проектирования жилых зон», «Развитие застроенных территорий», в том числе подраздел «Нормативные параметры реконструкции застроенных территорий», «Комплексное благоустройство территории». В данных разделах приведены все необходимые расчетные показатели для проектирования объектов жилой застройки, создания благоприятных условий жизнедеятельности населения.

Не менее важной задачей Петропавловск-Камчатского городского округа является обеспечение устойчивого и надежного функционирования систем тепло-водоснабжения и водоотведения, газоснабжения, электроснабжения, связи, а также создание условий для стабильного обеспечения объектов жилищно-коммунального хозяйства. Дальнейшее развитие систем инженерной инфраструктуры городского округа связано с реконструкцией и строительством новых объектов и линейных сооружений.

В частности, развитие системы энергоснабжения Петропавловск-Камчатского городского округа планируется направить на обеспечение энергетической надежности территории, внедрение энергосберегающих технологий, в том числе инновационных, развитие объектов малой генерации, использование локальных источников. Повышение надежности энергоснабжения будет также обеспечено за счет замещения выбывающих и реконструкции существующих мощностей.

В соответствии с данными стратегическими направлениями в нормативах разработан раздел «Нормативы градостроительного проектирования зон инженерной инфраструктуры», где приведены все необходимые расчетные показатели для обеспечения поставленных задач по водоснабжению, водоотведению, в том числе дождевой (ливневой) канализации, теплоснабжению, газоснабжению, электроснабжению, связи и другим инженерным коммуникациям в городском округе.

Основным направлением развития телекоммуникационной инфраструктуры должно стать создание высокоскоростных и защищенных волоконно-оптических линий связи, в целях развития сети цифрового телерадиовещания. В целях развития данного направления, в нормативах приведен подраздел «Объекты связи» с полным набором нормативных показателей, необходимых для подготовки генерального плана и документации по планировке территории городского округа.

Промышленное производство является основной движущей силой экономики Петропавловск-Камчатского городского округа. Рост промышленности на перспективу планируется преимущественно за счет развития приоритетных производств, на основе кластерной политики и инвестиционных проектов по техническому перевооружению, расширению и модернизации предприятий, способных придать дополнительный стимул к развитию экономики городского округа, в том числе с учетом развития малого и среднего предпринимательства.

Развитие промышленности, особенно предприятий, входящих в систему кластеров, является одним из основных направлений и связано с развитием Петропавловск-Камчатского городского округа в качестве «опорного» города и территории опережающего развития.

В разделе «Нормативы градостроительного проектирования производственных зон» нормативов приведены расчетные показатели и нормативные параметры градостроительного проектирования для объектов промышленности, в том числе обеспечивающих развитие приоритетных отраслей. Дополнительные нормативные показатели приведены в приложении 5 «Показатели минимальной плотности застройки площадок производственных объектов» нормативов.

Кроме стратегических направлений по развитию отраслей промышленности, в разделе «Нормативы градостроительного проектирования производственных зон» разработаны



подразделы «Иные виды производственных зон (особые экономические, научно-производственные зоны и другие)» и «Нормативные параметры коммунально-складских зон», в которых также приведены необходимые расчетные показатели и нормативные параметры градостроительного проектирования данных зон и расположенных в них объектов.

Одной из важнейших задач является повышение уровня озеленения территории Петропавловск-Камчатского городского округа, за счет озеленения территорий неиспользуемых земель, земель сельскохозяйственного использования, увеличения площади зеленых насаждений общего пользования: парков, садов, скверов, бульваров, набережных, уличного озеленения, а также за счет рекреационного использования лесов.

В составе нормативов разработан раздел «Нормативы градостроительного проектирования рекреационных зон», в котором приведены расчетные показатели озеленения территорий различного назначения, в том числе общего пользования (парки, сады, скверы, бульвары, набережные и иные территории), жилой, общественно-деловой, производственной застройки, объектов различного функционального назначения. В данном разделе приведены подразделы «Состав рекреационных зон и их формирование», «Нормативные параметры озелененных территорий общего пользования», «Нормативные параметры зон туризма и отдыха».

Камчатский край, в том числе Петропавловск-Камчатский городской округ, обладают богатым природно-рекреационным и этнографическим потенциалом, на территории которых расположены памятники истории и культуры, что делает его привлекательным для развития туристического бизнеса. Туристическая отрасль Камчатского края и городских населенных пунктов является одним из приоритетных направлений, наиболее перспективной и развивающейся отраслью экономики, оказывающей мультипликативное влияние на совокупную деятельность различных секторов экономики региона. Индустрию туризма и гостеприимства следует считать комплексобразующей отраслью, основанной на интегрированном использовании всего экономического, культурного, в том числе этнографического, и природно-рекреационного потенциала территории, сильных культурно-исторических традициях коренного населения, широком спектре видов туризма в регионе.

В целях развития туризма, длительного и кратковременного отдыха населения в Петропавловск-Камчатском городском округе в нормативах разработаны нормы проектирования природно-рекреационных объектов, объекты экономического и культурного обслуживания по развитию туристической инфраструктуры и потенциала для здорового образа жизни населения. Все нормативы, необходимые для проектирования объектов, связанных с развитием туризма и отдыха, приведены не только в подразделе «Нормативные параметры зон туризма и отдыха», но и в подразделе «Объекты обслуживания» («Объекты физической культуры и массового спорта», «Объекты культуры и искусства»), раздела «Нормативы градостроительного проектирования общественно-деловых зон», в подразделе «Земли историко-культурного наследия. Нормативные параметры охраны объектов культурного наследия (памятников истории и культуры) местного значения» раздела «Нормативы градостроительного проектирования особо охраняемых территорий».

Эти разделы при своем применении повысят вклад туризма в комплексное развитие и экономику Петропавловск-Камчатского городского округа.

Нормативами предусмотрены показатели по охране окружающей среды на территории Петропавловск-Камчатского городского округа. При этом отмечено, что экологическая обстановка формируется под воздействием сочетания природных и антропогенных факторов и, несмотря на принимаемые меры, по отдельным показателям продолжает оставаться напряженной. При планировке и застройке Петропавловск-Камчатского городского округа следует выполнять требования по обеспечению экологической безопасности и охраны здоровья населения, предусматривать мероприятия по охране природы, рациональному использованию и воспроизводству природных ресурсов, оздоровлению окружающей среды, осуществлять экологический мониторинг.

Для достижения целей по обеспечению комфортных условий жизнедеятельности населения Петропавловск-Камчатского городского округа в нормативах разработан раздел «Нормативы охраны окружающей среды». В данном разделе приведены нормативы охраны атмосферного воздуха, водных объектов, почв, защиты от шума и вибрации, от электромагнитных полей, излучений и облучений, радиационной опасности, разработаны оптимальные нормы регулирования микроклимата при градостроительном проектировании, рационального использования и охраны природных ресурсов.

Доля продукции сельскохозяйственного производства в валовом муниципальном продукте незначительна, и на местном потребительском рынке реализуются овощи открытого и защищенного грунта и мясомолочная продукция, которые производятся в хозяйствах населения. Тем не менее, в нормативах разработан раздел «Нормативы градостроительного проектирования зон сельскохозяйственного назначения», в котором приведены нормативы по проектированию сельскохозяйственных предприятий для производства овощей закрытого грунта (теплицы), зон, предназначенных для ведения садоводства, огородничества, дачного хозяйства.

В нормативах приведены требования по проектированию режимных объектов (раздел «Нормативы градостроительного проектирования зоны режимных объектов» для военных, режимных объектов и объектов пограничной зоны), что имеет актуальное значение для Петропавловск-Камчатского городского округа.

Нормативы включают в себя разделы по градостроительному проектированию объектов материально-технического обеспечения деятельности органов местного самоуправления Петропавловск-Камчатского городского округа, в том числе и объектов, необходимых для формирования и создания муниципального архива городского округа. Необходимые нормы и расчетные показатели приведены в соответствующих разделах.

В нормативах разработан раздел «Нормативы обеспечения доступности жилых объектов, объектов социальной инфраструктуры для инвалидов и других маломобильных групп населения». С учетом требований данного раздела следует осуществлять проектирование всех объектов и территорий Петропавловск-Камчатского городского округа.

Во всех разделах нормативов приведены требования по особенностям проектирования объектов на территориях, подверженных опасным процессам (сейсмичность, вулканическая активность, цунами и иные геологические процессы) и в сложных условиях (многолетнемерзлые грунты, сложный рельеф и иные факторы).

Как указано выше, нормативами определены направления и выявлены необходимые расчетные показатели, приведенные в соответствующих разделах местных нормативов градостроительного проектирования городского округа.

Разработанные местные нормативы градостроительного проектирования будут встроены в систему нормативно-технических документов в сфере регулирования градостроительной деятельности и окажут влияние на развитие Петропавловск-Камчатского городского округа.

### 3. Перечень нормативных правовых и нормативно-технических документов

#### Кодексы Российской Федерации

Градостроительный кодекс Российской Федерации  
Гражданский кодекс Российской Федерации, часть I  
Жилищный кодекс Российской Федерации  
Земельный кодекс Российской Федерации  
Водный кодекс Российской Федерации  
Лесной кодекс Российской Федерации

#### Федеральные законы

Федеральный закон от 21.12.1994 № 68-ФЗ «О защите населения и территорий от чрезвычайных ситуаций природного и техногенного характера»  
Федеральный закон от 21.12.1994 № 69-ФЗ «О пожарной безопасности»  
Федеральный закон от 23.02.1995 № 26-ФЗ «О природных лечебных ресурсах, лечебно-оздоровительных местностях и курортах»  
Федеральный закон от 14.03.1995 № 33-ФЗ «Об особо охраняемых природных территориях»  
Федеральный закон от 24.04.1995 № 52-ФЗ «О животном мире»  
Федеральный закон от 24.11.1995 № 181-ФЗ «О социальной защите инвалидов в Российской Федерации»  
Федеральный закон от 10.12.1995 № 196-ФЗ «О безопасности дорожного движения»  
Федеральный закон от 09.01.1996 № 3-ФЗ «О радиационной безопасности населения»  
Федеральный закон от 12.01.1996 № 8-ФЗ «О погребении и похоронном деле»  
Федеральный закон от 21.07.1997 № 116-ФЗ «О промышленной безопасности опасных производственных объектов»  
Федеральный закон от 15.04.1998 № 66-ФЗ «О садоводческих, огороднических и дачных некоммерческих объединениях граждан»  
Федеральный закон от 24.06.1998 № 89-ФЗ «Об отходах производства и потребления»  
Федеральный закон от 12.02.1998 № 28-ФЗ «О гражданской обороне»  
Федеральный закон от 30.03.1999 № 52-ФЗ «О санитарно-эпидемиологическом благополучии населения»  
Федеральный закон от 31.03.1999 № 69-ФЗ «О газоснабжении в Российской Федерации»  
Федеральный закон от 04.05.1999 № 96-ФЗ «Об охране атмосферного воздуха»  
Федеральный закон от 06.10.1999 № 184-ФЗ «Об общих принципах организации законодательных (представительных) и исполнительных органов государственной власти субъектов Российской Федерации»  
Федеральный закон от 29.12.1999 № 218-ФЗ «Об общем числе мировых судей и количестве судебных участков в субъектах Российской Федерации»  
Федеральный закон от 10.01.2002 № 7-ФЗ «Об охране окружающей среды»  
Федеральный закон от 25.06.2002 № 73-ФЗ «Об объектах культурного наследия (памятниках истории и культуры) народов Российской Федерации»  
Федеральный закон от 27.12.2002 № 184-ФЗ «О техническом регулировании»  
Федеральный закон от 10.01.2003 № 17-ФЗ «О железнодорожном транспорте в Российской Федерации»  
Федеральный закон от 26.03.2003 № 35-ФЗ «Об электроэнергетике»  
Федеральный закон от 11.06.2003 № 74-ФЗ «О крестьянском (фермерском) хозяйстве»  
Федеральный закон от 07.07.2003 № 126-ФЗ «О связи»  
Федеральный закон от 07.07.2003 № 112-ФЗ «О личном подсобном хозяйстве»  
Федеральный закон от 06.10.2003 № 131-ФЗ «Об общих принципах организации местного самоуправления в Российской Федерации»  
Федеральный закон от 20.12.2004 № 166-ФЗ «О рыболовстве и сохранении водных биологических ресурсов»  
Федеральный закон от 21.12.2004 № 172-ФЗ «О переводе земель или земельных участков из одной категории в другую»  
Федеральный закон от 30.12.2006 № 271-ФЗ «О розничных рынках и о внесении изменений в Трудовой кодекс Российской Федерации»  
Федеральный закон от 08.11.2007 № 257-ФЗ «Об автомобильных дорогах и о дорожной деятельности в Российской Федерации и о внесении изменений в отдельные законодательные акты Российской Федерации»  
Федеральный закон от 04.12.2007 № 329-ФЗ «О физической культуре и спорте»  
Федеральный закон от 22.07.2008 № 123-ФЗ «Технический регламент о требованиях пожарной безопасности»  
Федеральный закон от 23.11.2009 № 261-ФЗ «Об энергосбережении и о повышении энергетической эффективности и о внесении изменений в отдельные законодательные акты Российской Федерации»  
Федеральный закон от 30.12.2009 № 384-ФЗ «Технический регламент о безопасности зданий и сооружений»  
Федеральный закон от 27.07.2010 № 190-ФЗ «О теплоснабжении»  
Федеральный закон от 11.07.2011 № 190-ФЗ «Об обращении с радиоактивными отходами и о внесении изменений в отдельные законодательные акты Российской Федерации»  
Федеральный закон от 07.12.2011 № 416-ФЗ «О водоснабжении и водоотведении»  
Федеральный закон от 28.12.2013 № 442-ФЗ «Об основах социального обслуживания граждан в Российской Федерации»  
Закон Российской Федерации от 21.02.1992 № 2395-1 «О недрах»  
Закон Российской Федерации от 01.04.1993 № 4730-1 «О Государственной границе Российской Федерации»

#### Нормативные правовые акты Президента Российской Федерации

Указ Президента Российской Федерации от 02.10.1992 № 1156 «О мерах по формированию доступной для инвалидов среды жизнедеятельности»  
Указ Президента Российской Федерации от 30.11.1992 № 1487 «Об особо ценных объектах культурного наследия народов Российской Федерации»  
Указ Президента Российской Федерации от 09.10.2007 № 1351 «Об утверждении Концепции демографической политики Российской Федерации на период до 2025 года»

#### Нормативные правовые акты Правительства Российской Федерации

Постановление Правительства Российской Федерации от 09.06.1995 № 578 «Об утверждении Правил охраны линий и сооружений связи Российской Федерации»  
Постановление Правительства Российской Федерации от 07.12.1996 № 1449 «О мерах по обеспечению беспрепятственного доступа инвалидов к информации и объектам социальной инфраструктуры»  
Постановление Правительства Российской Федерации от 20.11.2000 № 878 «Об утверждении Правил охраны газораспределительных сетей»  
Постановление Правительства Российской Федерации от 11.08.2003 № 486 «Об утверждении Правил определения размеров земельных участков для размещения воздушных линий электропередачи и опор линий связи, обслуживающих электрические сети»  
Постановление Правительства Российской Федерации от 30.12.2003 № 794 «О единой государственной системе предупреждения и ликвидации чрезвычайных ситуаций»  
Постановление Правительства Российской Федерации от 10.03.2000 № 221 «Об утверждении Правил выдачи разрешений на строительство объектов недвижимости федерального значения, а также объектов недвижимости на территориях объектов градостроительной деятельности особого регулирования федерального значения»  
Постановление Правительства Российской Федерации от 09.06.2006 № 363 «Об информационном обеспечении градостроительной деятельности»  
Постановление Правительства Российской Федерации от 20.06.2006 № 384 «Об утверждении Правил определения границ зон охраняемых объектов и согласования градостроительных регламентов для таких зон»



Постановление Правительства Российской Федерации от 24.02.2009 № 160 «О порядке установления охранных зон объектов электросетевого хозяйства и особых условий использования земельных участков, расположенных в границах таких зон»

Постановление Правительства Российской Федерации от 02.09.2009 № 717 «О нормах отвода земель для размещения автомобильных дорог и (или) объектов дорожного сервиса»

Постановление Правительства Российской Федерации от 28.09.2009 № 767 «О классификации автомобильных дорог в Российской Федерации»

Постановление Правительства Российской Федерации от 29.10.2009 № 860 «О требованиях к обеспеченности автомобильных дорог общего пользования объектами дорожного сервиса, размещаемыми в границах полос отвода»

Постановление Правительства Российской Федерации от 14.12.2009 № 1007 «Об утверждении Положения об определении функциональных зон в лесопарковых зонах, площади и границ лесопарковых зон, зеленых зон»

Постановление Правительства Российской Федерации от 11.03.2010 № 138 «Об утверждении Федеральных правил использования воздушного пространства Российской Федерации»

Постановление Правительства Российской Федерации от 25.04.2012 № 390 «О противопожарной защите»

Постановление Правительства Российской Федерации от 06.09.2012 № 884 «Об установлении охранных зон для гидроэнергетических объектов»

Постановление Правительства Российской Федерации от 18.11.2013 № 1033 «О порядке установления охранных зон объектов по производству электрической энергии и особых условий использования земельных участков, расположенных в границах таких зон»

Постановление Правительства Российской Федерации от 05.05.2014 № 405 «Об установлении запретных и иных зон с особыми условиями использования земель для обеспечения функционирования военных объектов Вооруженных Сил Российской Федерации, других войск, воинских формирований и органов, выполняющих задачи в области обороны страны»

Постановление Правительства Российской Федерации от 26.12.2014 № 1521 «Об утверждении перечня национальных стандартов и сводов правил (частей таких стандартов и сводов правил), в результате применения которых на обязательной основе обеспечивается соблюдение требований Федерального закона «Технический регламент о безопасности зданий и сооружений»

Распоряжение Правительства Российской Федерации от 17.06.2008 № 877-р «О Стратегии развития железнодорожного транспорта в Российской Федерации до 2030 года»

Распоряжение Правительства Российской Федерации от 17.11.2008 № 1662-р «О Концепции долгосрочного социально-экономического развития Российской Федерации на период до 2020 года»

Распоряжение Правительства Российской Федерации от 22.11.2008 № 1734-р «О Транспортной стратегии Российской Федерации»

Распоряжение Правительства Российской Федерации от 13.11.2009 № 1715-р «Об Энергетической стратегии России на период до 2030 года»

Распоряжение Правительства Российской Федерации от 22.12.2011 № 2322-р «Об утверждении Концепции развития системы особо охраняемых природных территорий федерального значения на период до 2020 года»

#### Нормативные акты министерств и ведомств Российской Федерации

Постановление Министерства строительства Российской Федерации № 18-27, Министерства социальной защиты населения Российской Федерации № 1-4403-15 от 11.11.1994 «О дополнительных мерах по обеспечению жизнедеятельности престарелых и инвалидов при проектировании, строительстве и реконструкции зданий и сооружений»

Приказ Министерства строительства Российской Федерации от 13.04.2017 № 711/пр «Об утверждении методических рекомендаций для подготовки правил благоустройства территорий поселений, городских округов, внутригородских районов»

Приказ Министерства регионального развития Российской Федерации от 26.05.2011 № 244 «Об утверждении методических рекомендаций по разработке проектов генеральных планов поселений и городских округов»

Приказ Министерства спорта Российской Федерации от 25.05.2016 № 586 «Об утверждении Методических рекомендаций по развитию сети организаций сферы физической культуры и спорта и обеспеченности населения услугами таких организаций»

Приказ Министерства промышленности и торговли Российской Федерации № 248, Приказ Министерства сельского хозяйства Российской Федерации № 482 от 31.10.2008 «Об утверждении Стратегии развития лесного комплекса Российской Федерации на период до 2020 года»

Приказ Министерства транспорта Российской Федерации от 06.08.2008 № 126 «Об утверждении Норм отвода земельных участков, необходимых для формирования полосы отвода железных дорог, а также норм расчета охранных зон железных дорог»

Приказ Министерства транспорта Российской Федерации от 21.12.2010 № 286 «Об утверждении Правил технической эксплуатации железных дорог Российской Федерации»

Приказ Министерства транспорта Российской Федерации от 04.03.2011 № 69 «Об утверждении Федеральных авиационных правил «Требования к посадочным площадкам, расположенным на участке земли или акватории»

Приказ Министерства энергетики Российской Федерации от 20.05.2003 № 187 «Об утверждении глав правил устройства электроустановок» (вместе с «Правилами устройства электроустановок (ПУЭ). Издание седьмое. Раздел 2. Передача электроэнергии. Главы 2.4, 2.5»)»

Приказ Министерства юстиции Российской Федерации от 26.11.2008 № 275 «Об утверждении Порядка определения количества должностей нотариусов в нотариальном округе»

Распоряжение Министерства культуры Российской Федерации от 02.08.2017 № P-965 «Об утверждении Методических рекомендаций субъектам Российской Федерации и органам местного самоуправления по развитию сети организаций культуры и обеспеченности населения услугами организаций культуры»

#### Правовые акты Камчатского края

Закон Камчатской области от 22.10.2004 № 220 «О наделении Петропавловск-Камчатского городского муниципального образования статусом городского округа и об установлении границ Петропавловск-Камчатского городского округа»

Закон Камчатской области от 22.10.2004 № 227 «Об установлении границ муниципальных образований, расположенных на территории Усть-Большерецкого района Камчатской области, и о наделении их статусом муниципального района, городского, сельского поселения»

Закон Камчатской области от 17.12.2004 № 242 «О наделении Вилочинского городского муниципального образования статусом городского округа и об установлении границ Вилочинского городского округа»

Закон Камчатской области от 29.12.2004 № 255 «Об установлении границ муниципальных образований, расположенных на территории Елизовского района Камчатской области, и о наделении их статусом муниципального района, городского, сельского поселения»

Закон Камчатского края от 29.04.2008 № 46 «Об административно-территориальном устройстве Камчатского края»

Закон Камчатского края от 18.09.2008 № 126 «Об общинах коренных малочисленных народов Севера, Сибири и Дальнего Востока в Камчатском крае»

Закон Камчатского края от 19.12.2008 № 204 «О перечне труднодоступных и отдаленных местностей в Камчатском крае»

Закон Камчатского края от 24.12.2010 № 547 «Об объектах культурного наследия (памятниках истории и культуры) народов Российской Федерации, расположенных на территории Камчатского края»

Закон Камчатского края от 14.11.2012 № 160 «О регулировании отдельных вопросов градостроительной деятельности в Камчатском крае»

Закон Корякского автономного округа от 02.12.2004 № 365-оз «О наделении статусом и определении административных центров муниципальных образований Корякского автономного округа»

Постановление Правительства Камчатского края от 09.04.2008 № 92-П «Об утверждении Правил пользования водными объектами для плавания на маломерных судах в Камчатском крае»

Постановление Правительства Камчатского края от 27.07.2010 № 332-П «Об утверждении Стратегии социально-экономического развития Камчатского края до 2025 года»

Постановление Правительства Камчатского края от 27.12.2012 N 591-П «Об утверждении схемы территориального планирования Камчатского края»

Распоряжение Правительства Камчатского края от 01.10.2010 № 472-РП «Об утверждении Стратегии развития судоремонтной отрасли Камчатского края до 2025 года»

Распоряжение Правительства Камчатского края от 14.10.2010 № 495-РП «Об утверждении Стратегии развития образования Камчатского края на период до 2025 года»

Распоряжение Правительства Камчатского края от 25.10.2010 № 519-РП «Об утверждении Стратегии развития физической культуры и спорта в Камчатском крае до 2025 года»

Распоряжение Правительства Камчатского края от 02.11.2010 № 536-РП «Об утверждении Стратегии развития инфраструктуры связи в Камчатском крае на период до 2025 года»

Распоряжение Правительства Камчатского края от 13.11.2010 № 555-РП «Об утверждении Стратегии развития культуры в Камчатском крае до 2025 года»

Распоряжение Правительства Камчатского края от 17.11.2010 № 561-РП «Об утверждении Стратегии развития энергетики Камчатского края на период до 2025 года»

Распоряжение Правительства Камчатского края от 14.02.2011 № 65-РП «Об утверждении Стратегии развития жилищного строительства в Камчатском крае до 2025 года»

Распоряжение Правительства Камчатского края от 16.02.2011 № 72-РП «Об утверждении Стратегии развития рыбопромышленного комплекса Камчатского края до 2025 года»

Распоряжение Правительства Камчатского края от 22.03.2011 № 122-РП «Об утверждении Стратегии развития туризма в Камчатском крае на период до 2025 года»

Распоряжение Правительства Камчатского края от 28.09.2011 № 461-РП «Об утверждении Стратегии развития жилищно-коммунального хозяйства Камчатского края на период до 2025 года»

Стратегия обеспечения устойчивого развития традиционных форм хозяйствования и промыслов коренных малочисленных народов Севера Камчатского края в местах их компактного проживания до 2025 года», утвержденная Агентством территориального развития Камчатского края в 2010 году

#### Правовые акты Петропавловск-Камчатского городского округа

Решение Городской Думы Петропавловск-Камчатского городского округа от 12.10.2010 № 294-нд «О правилах землепользования и застройки Петропавловск-Камчатского городского округа»

Решение Городской Думы Петропавловск-Камчатского городского округа от 23.12.2009 № 697-р «О корректировке генерального плана Петропавловск-Камчатского городского округа и утверждении его в новой редакции»

#### Государственные стандарты Российской Федерации

ГОСТ 17.1.3.06-82 Охрана природы. Гидросфера. Общие требования к охране подземных вод (далее – ГОСТ 17.1.3.06-82)

ГОСТ 17.1.3.13-86 Охрана природы. Гидросфера. Общие требования к охране поверхностных вод от загрязнения (далее – ГОСТ 17.1.3.13-86)

ГОСТ 17.1.5.02-80 Охрана природы. Гидросфера. Гигиенические требования к зонам рекреации водных объектов (далее – ГОСТ 17.1.5.02-80)

ГОСТ 17.6.3.01-78\* Охрана природы. Флора. Охрана и рациональное использование лесов, зеленых зон городов. Общие требования (далее – ГОСТ 17.6.3.01-78\*)

ГОСТ 9238-2013 Габариты железнодорожного подвижного состава и приближения строений (далее – ГОСТ 9238-2013)

ГОСТ 22283-2014 Шум авиационный. Допустимые уровни шума на территории жилой застройки и методы его измерения (далее – ГОСТ 22283-2014)

ГОСТ 24451-80 Тоннели автомобильные. Габариты приближения строений и оборудования (далее – ГОСТ 24451-80)

ГОСТ 22.0.05-97/ГОСТ Р 22.0.05-94 Безопасность в чрезвычайных ситуациях. Техногенные чрезвычайные ситуации. Термины и определения (далее – ГОСТ 22.0.05-97/ГОСТ Р 22.0.05-94)

ГОСТ Р 22.0.06-95 Безопасность в чрезвычайных ситуациях. Источники природных чрезвычайных ситуаций. Поражающие факторы. Номенклатура параметров поражающих воздействий (далее – ГОСТ Р 22.0.06-95)

ГОСТ Р 22.0.07-95 Безопасность в чрезвычайных ситуациях. Источники техногенных чрезвычайных ситуаций. Классификация и номенклатура поражающих факторов и их параметров (далее – ГОСТ Р 22.0.07-95)

ГОСТ Р 22.1.02-95 Безопасность в чрезвычайных ситуациях. Мониторинг и прогнозирование (далее – ГОСТ Р 22.1.02-95)

ГОСТ Р 52143-2013 Социальное обслуживание населения. Основные виды социальных услуг (далее – ГОСТ Р 52143-2013)

ГОСТ Р 52289-2004 Технические средства организации дорожного движения. Правила применения дорожных знаков, разметки, светофоров, дорожных ограждений и направляющих устройств (далее – ГОСТ Р 52289-2004)

ГОСТ Р 52398-2005 Классификация автомобильных дорог. Основные параметры и требования (далее – ГОСТ Р 52398-2005)

ГОСТ Р 52399-2005 Геометрические элементы автомобильных дорог (далее – ГОСТ Р 52399-2005)

ГОСТ Р 52498-2005 Социальное обслуживание населения. Классификация учреждений социального обслуживания (далее – ГОСТ Р 52498-2005)

ГОСТ Р 52748-2007 Дороги автомобильные общего пользования. Нормативные нагрузки, расчетные схемы нагружения и габариты приближения (далее – ГОСТ Р 52748-2007)

ГОСТ Р 55201-2012 Безопасность в чрезвычайных ситуациях. Порядок разработки перечня мероприятий по гражданской обороне, мероприятий по предупреждению чрезвычайных ситуаций природного и техногенного характера при проектировании объектов капитального строительства (далее – ГОСТ Р 55201-2012)

#### Строительные нормы

СН 452-73 Нормы отвода земель для магистральных трубопроводов (далее – СН 452-73)

СН 456-73 Нормы отвода земель для магистральных водоводов и канализационных коллекторов (далее – СН 456-73)

СН 457-74 Нормы отвода земель для аэропортов (далее – СН 457-74)

СН 461-74 Нормы отвода земель для линий связи (далее – СН 461-74)

#### Своды правил (СП)

СП 8.13130.2009 Системы противопожарной защиты. Источники наружного противопожарного водоснабжения. Требования пожарной безопасности (далее – СП 8.13130.2009)

СП 11.13130.2009 Места дислокации подразделений пожарной охраны. Порядок и методика определения (далее – СП 11.13130.2009)

СП 14.13330.2014 Строительство в сейсмических районах. Актуализированная редакция СНиП II-78-1\* (СП 14.13330.2011) (далее – СП 14.13330.2014)

СП 18.13330.2011 Генеральные планы промышленных предприятий. Актуализированная редакция СНиП II-89-80\* (далее – СП 18.13330.2011)

СП 19.13330.2011 Генеральные планы сельскохозяйственных предприятий. Актуализированная редакция СНиП II-97-76 (далее – СП 19.13330.2011)

СП 21.13330.2012 Здания и сооружения на подрабатываемых территориях и просадочных грунтах. Актуализированная редакция СНиП 2.01.09-91 (далее – СП 21.13330.2012)

СП 25.13330.2012 Основания и фундаменты на вечномерзлых грунтах. Актуализированная редакция СНиП 2.02.04-88 (далее – СП 25.13330.2012)



СП 30-102-99 Планировка и застройка территорий малоэтажного жилищного строительства (далее – СП 30-102-99)  
 СП 31-103-99 Здания, сооружения и комплексы православных храмов (далее – СП 31-103-99)  
 СП 31-102-99 Требования доступности общественных зданий и сооружений для инвалидов и других маломобильных посетителей (далее – СП 31-102-99)  
 СП 31-110-2003 Проектирование и монтаж электроустановок жилых и общественных зданий (далее – СП 31-110-2003)  
 СП 31.13330.2012 Водоснабжение. Наружные сети и сооружения. Актуализированная редакция СНиП 2.04.02-84\* (далее – СП 31.13330.2012)  
 СП 32.13330.2012 Канализация. Наружные сети и сооружения. Актуализированная редакция СНиП 2.04.03-85 (далее – СП 32.13330.2012)  
 СП 34.13330.2012 Автомобильные дороги. Актуализированная редакция СНиП 2.05.02-85\* (далее – СП 34.13330.2012)  
 СП 35-101-2001 Проектирование зданий и сооружений с учетом доступности для маломобильных групп населения. Общие положения (далее – СП 35-101-2001)  
 СП 35-102-2001 Жилая среда с планировочными элементами, доступными инвалидам (далее – СП 35-102-2001)  
 СП 35-103-2001 Общественные здания и сооружения, доступные маломобильным посетителям (далее – СП 35-103-2001)  
 СП 35-105-2002 Реконструкция городской застройки с учетом доступности для инвалидов и других маломобильных групп населения (далее – СП 35-105-2002)  
 СП 35-106-2003 Расчет и размещение учреждений социального обслуживания пожилых людей (далее – СП 35-106-2003)  
 СП 35.13330.2011 Мосты и трубы. Актуализированная редакция СНиП 2.05.03-84\* (далее – СП 35.13330.2011)  
 СП 36.13330.2012 Магистральные трубопроводы. Актуализированная редакция СНиП 2.05.06-85\* (далее – СП 36.13330.2012)  
 СП 37.13330.2012 Промышленный транспорт. Актуализированная редакция СНиП 2.05.07-91\* (далее – СП 37.13330.2012)  
 СП 42.13330.2011 Градостроительство. Планировка и застройка городских и сельских поселений. Актуализированная редакция СНиП 2.07.01-89\* (далее – СП 42.13330.2011)  
 СП 44.13330.2011 Административные и бытовые здания. Актуализированная редакция СНиП 2.09.04-87\* (далее – СП 44.13330.2011)  
 СП 54.13330.2011 Здания жилые многоквартирные. Актуализированная редакция СНиП 31-01-2003 (далее – СП 54.13330.2011)  
 СП 56.13330.2011 Производственные здания. Актуализированная редакция СНиП 31-03-2001 (далее – СП 56.13330.2011)  
 СП 57.13330.2010 Складские здания (далее – СП 57.13330.2010)  
 СП 59.13330.2012 Доступность зданий и сооружений для маломобильных групп населения. Актуализированная редакция СНиП 35-01-2001 (далее – СП 59.13330.2012)  
 СП 62.13330.2011\* Газораспределительные системы. Актуализированная редакция СНиП 42-01-2002 (далее – СП 62.13330.2011\*)  
 СП 89.13330.2012 Котельные установки. Актуализированная редакция СНиП II-35-76 (далее – СП 89.13330.2012)  
 СП 90.13330.2012 Электростанции тепловые. Актуализированная редакция СНиП II-58-75 (далее – СП 90.13330.2012)  
 СП 111.13330.2011 Инструкция о порядке разработки, согласования, экспертизы и утверждения градостроительной документации (далее – СП 111.13330.2011)  
 СП 113.13330.2012 Стоянки автомобилей. Актуализированная редакция СНиП 21-02-99\* (далее – СП 113.13330.2012)  
 СП 116.13330.2012 Инженерная защита территорий, зданий и сооружений от опасных геологических процессов. Основные положения. Актуализированная редакция СНиП 22-02-2003 (далее – СП 116.13330.2012)  
 СП 117.13330.2011 Общественные здания административного назначения (далее – СП 117.13330.2011)  
 СП 118.13330.2012 Общественные здания и сооружения. Актуализированная редакция СНиП 31-06-2009 (далее – СП 118.13330.2012)  
 СП 119.13330.2012 Железные дороги колеи 1520 мм. Актуализированная редакция СНиП 32-01-95 (далее – СП 119.13330.2012)  
 СП 121.13330.2012 Аэродромы. Актуализированная редакция СНиП 32-03-96 (далее – СП 121.13330.2012)  
 СП 122.13330.2012 Тоннели железнодорожные и автодорожные. Актуализированная редакция СНиП 32-04-97 (далее – СП 122.13330.2012)  
 СП 124.13330.2012 Тепловые сети. Актуализированная редакция СНиП 41-02-2003 (далее – СП 124.13330.2012)  
 СП 127.13330.2011 Полигоны по обезвреживанию и захоронению токсичных промышленных отходов. Основные положения по проектированию (далее – СП 127.13330.2011)  
 СП 131.13330.2012 Строительная климатология. Актуализированная редакция СНиП 23-01-99\* (далее – СП 131.13330.2012)  
 СП 134.13330.2012 Системы электросвязи зданий и сооружений. Основные положения проектирования (далее – СП 134.13330.2012)  
 СП 142.13330.2012 Здания центров ресоциализации. Правила проектирования (далее – СП 142.13330.2012)  
 СП 144.13330.2012 Центры и отделения гериатрического обслуживания. Правила проектирования (далее – СП 144.13330.2012)  
 СП 145.13330.2012 Дома-интернаты. Правила проектирования (далее – СП 145.13330.2012)  
 СП 146.13330.2012 Геронтологические центры, дома сестринского ухода, хосписы. Правила проектирования (далее – СП 146.13330.2012)  
 СП 150.13330.2012 Дома-интернаты для детей-инвалидов. Правила проектирования (далее – СП 150.13330.2012)  
 СП 152.13330.2012 Здания судов общей юрисдикции. Правила проектирования (далее – СП 152.13330.2012)  
 СП 155.13130.2014 Склады нефти и нефтепродуктов. Требования пожарной безопасности (далее – СП 155.13130.2014)  
 СП 158.13330.2014 Здания и помещения медицинских организаций. Правила проектирования (далее – СП 158.13330.2014)  
 СП 165.1325800.2014 Инженерно-технические мероприятия по гражданской обороне. Актуализированная редакция СНиП 2.01.51-90 (далее – СП 165.1325800.2014)

#### Ведомственные строительные нормы

ВСН 01-89 Предприятия по обслуживанию автомобилей (далее – ВСН 01-89)  
 ВСН 60-89 Устройства связи, сигнализации и диспетчеризации инженерного оборудования жилых и общественных зданий. Нормы проектирования (далее – ВСН 60-89)  
 ВСН 103-74 Технические указания по проектированию пересечений и примыканий автомобильных дорог (далее – ВСН 103-74)  
 ВСН 14278тм-т1 Нормы отвода земель для электрических сетей напряжением 0,38-750 кВ (далее – ВСН 14278тм-т1)

#### Отраслевые строительные нормы

ОСН 3.02.01-97 Нормы и правила проектирования отвода земель для железных дорог (далее – ОСН 3.02.01-97)

#### Стандарт отрасли

ОСТ 218.1.002-2003 Автобусные остановки на автомобильных дорогах. Общие технические условия (далее – ОСТ 218.1.002-2003)

#### Санитарные правила и нормы

СанПиН 2.1.2882-11 Гигиенические требования к размещению, устройству и содержанию кладбищ, зданий и сооружений похоронного назначения (далее – СанПиН 2.1.2882-11)  
 СанПиН 2.1.2.2645-10 Санитарно-эпидемиологические требования к условиям проживания в жилых зданиях и помещениях (далее – СанПиН 2.1.2.2645-10)  
 СанПиН 2.1.3.2630-10 Санитарно-эпидемиологические требования к организациям, осуществляющим медицинскую деятельность (далее – СанПиН 2.1.3.2630-10)  
 СанПиН 2.1.4.1110-02 Зоны санитарной охраны источников водоснабжения и водопроводов питьевого назначения (далее – СанПиН 2.1.4.1110-02)  
 СанПиН 2.1.4.1175-02 Гигиенические требования к качеству воды нецентрализованного водоснабжения. Санитарная охрана источников (далее – СанПиН 2.1.4.1175-02)  
 СанПиН 2.1.5.980-00 Гигиенические требования к охране поверхностных вод (далее – СанПиН 2.1.5.980-00)  
 СанПиН 2.1.6.1032-01 Гигиенические требования к обеспечению качества атмосферного воздуха населенных мест (далее – СанПиН 2.1.6.1032-01)  
 СанПиН 2.1.7.1287-03 Санитарно-эпидемиологические требования к качеству почвы (далее – СанПиН 2.1.7.1287-03)  
 СанПиН 2.1.7.1322-03 Гигиенические требования к размещению и обезвреживанию отходов производства и потребления (далее – СанПиН 2.1.7.1322-03)  
 СанПиН 2.1.7.2790-10 Санитарно-эпидемиологические требования к обращению с медицинскими отходами (далее – СанПиН 2.1.7.2790-10)  
 СанПиН 2.1.8/2.2.4.1190-03 Гигиенические требования к размещению и эксплуатации средств сухопутной подвижной радиосвязи (далее – СанПиН 2.1.8/2.2.4.1190-03)  
 СанПиН 2.1.8/2.2.4.1383-03 Гигиенические требования к размещению и эксплуатации передающих радиотехнических объектов (далее – СанПиН 2.1.8/2.2.4.1383-03)  
 СанПиН 2.2.1/2.1.1.1076-01 Гигиенические требования к инсоляции и солнцезащите помещений жилых и общественных зданий и территорий (далее – СанПиН 2.2.1/2.1.1.1076-01)  
 СанПиН 2.2.1/2.1.1.1200-03 Санитарно-защитные зоны и санитарная классификация предприятий, сооружений и иных объектов. Новая редакция (далее – СанПиН 2.2.1/2.1.1.1200-03)  
 СанПиН 2.2.1/2.1.1.1278-03 Гигиенические требования к естественному, искусственному и совмещенному освещению жилых и общественных зданий (далее – СанПиН 2.2.1/2.1.1.1278-03)  
 СанПиН 2.4.1.3049-13 Санитарно-эпидемиологические требования к устройству, содержанию и организации режима работы дошкольных образовательных организаций (далее – СанПиН 2.4.1.3049-13)  
 СанПиН 2.4.2.2821-10 Санитарно-эпидемиологические требования к условиям и организации обучения в общеобразовательных учреждениях (далее – СанПиН 2.4.2.2821-10)  
 СанПиН 2.4.2.2843-11 Санитарно-эпидемиологические требования к устройству, содержанию и организации работы детских санаториев (далее – СанПиН 2.4.2.2843-11)  
 СанПиН 2.4.3.1186-03 Санитарно-эпидемиологические требования к организации учебно-производственного процесса в общеобразовательных учреждениях начального профессионального образования (далее – СанПиН 2.4.3.1186-03)  
 СанПиН 2.6.1.2523-09 (НРБ-99/2009.) Нормы радиационной безопасности (далее – СанПиН 2.6.1.2523-09)  
 СанПиН 2.6.1.2800-10 Гигиенические требования по ограничению облучения населения за счет природных источников ионизирующего излучения (далее – СанПиН 2.6.1.2800-10)  
 СанПиН 2971-84 Санитарные нормы и правила защиты населения от воздействия электрического поля, создаваемого воздушными линиями электропередачи переменного тока промышленной частоты (далее – СанПиН 2971-84)  
 СанПиН 3907-85 Санитарные правила проектирования, строительства и эксплуатации водохранилищ (далее – СанПиН 3907-85)  
 СанПиН 4060-85 Лечебные пляжи. Санитарные правила устройства, оборудования и эксплуатации (далее – СанПиН 4060-85)  
 СанПиН 4962-89 Санитарные правила для морских и речных портов СССР (далее – СанПиН 4962-89)  
 СанПиН 42-128-4690-88 Санитарные правила содержания территорий населенных мест (далее – СанПиН 42-128-4690-88)  
 СанПиН 983-72 Санитарные правила устройства и содержания общественных уборных (далее – СанПиН 983-72)  
 СН 2.2.4/2.1.8.562-96 Шум на рабочих местах, в помещениях жилых, общественных зданий и на территории жилой застройки (далее – СН 2.2.4/2.1.8.562-96)  
 СН 2.2.4/2.1.8.566-96 Производственная вибрация, вибрация в помещениях жилых и общественных зданий. Санитарные нормы (далее –)  
 СП 2.1.7.1038-01 Гигиенические требования к устройству и содержанию полигонов для твердых бытовых отходов (далее –)  
 СП 2.2.1.1312-03 Гигиенические требования к проектированию вновь строящихся и реконструируемых промышленных предприятий (далее – СН 2.2.4/2.1.8.566-96)  
 СП 2.6.6.1168-02 (СПОРО 2002) Санитарные правила обращения с радиоактивными отходами (далее – СП 2.6.6.1168-02)  
 СП 2.6.1.2612-10 (ОСПОРБ 99/2010) Основные санитарные правила обеспечения радиационной безопасности (далее – СП 2.6.1.2612-10)  
 Нормы технологического проектирования портов на внутренних водных путях, утвержденные Службой речного флота Министерства транспорта Российской Федерации 01.12.1997

#### Гигиенические нормативы

ГН 2.1.5.1315-03 Предельно допустимые концентрации (ПДК) химических веществ в воде водных объектов хозяйственно-питьевого и культурно-бытового водопользования (далее – ГН 2.1.5.1315-03)  
 ГН 2.1.5.2307-07 Ориентировочные допустимые уровни (ОДУ) химических веществ в воде водных объектов хозяйственно-питьевого и культурно-бытового водопользования (далее – ГН 2.1.5.2307-07)  
 ГН 2.1.6.2309-07 Ориентировочные безопасные уровни воздействия (ОБУВ) загрязняющих веществ в атмосферном воздухе населенных мест (далее – ГН 2.1.6.2309-07)  
 ГН 2.1.7.2041-06 Предельно допустимые концентрации (ПДК) химических веществ в почве (далее – ГН 2.1.7.2041-06)  
 ГН 2.1.7.2511-09 Ориентировочно допустимые концентрации (ОДК) химических веществ в почве (далее – ГН 2.1.7.2511-09)  
 ГН 2.1.8/2.2.4.2262-07 Предельно допустимые уровни магнитных полей частотой 50 Гц в помещениях жилых, общественных зданий и на сельских территориях (далее – ГН 2.1.8/2.2.4.2262-07)

#### Ветеринарно-санитарные правила

Ветеринарно-санитарные правила сбора, утилизации и уничтожения биологических отходов, утвержденные Главным государственным ветеринарным инспектором Российской Федерации 04.12.1995 № 13-7/2/469

#### Руководящие документы

РД 34.20.185-94 (СО 153-34.20.185-94) Инструкция по проектированию городских электрических сетей (далее – РД 34.20.185-94)  
 РД 45.120-2000 (НТП 112-2000) Нормы технологического проектирования. Городские и сельские телефонные сети (далее – РД 45.120-2000)  
 РДС 30-201-98 Инструкция о порядке проектирования и установления красных линий в городах и других поселениях Российской Федерации (далее – РДС 30-201-98)  
 РДС 35-201-99 Порядок реализации требований доступности для инвалидов к объектам социальной инфраструктуры (далее – РДС 35-201-99)

### Методические документы

МДС 30-1.99 Методические рекомендации по разработке схем зонирования территории городов (далее – МДС 30-1.99)  
 МДС 32-1.2000 Рекомендации по проектированию вокзалов (далее – МДС 32-1.2000)  
 МДС 35-1.2000 Рекомендации по проектированию окружающей среды, зданий и сооружений с учетом потребностей инвалидов и других маломобильных групп населения. Выпуск 1. «Общие положения» (далее – МДС 35-1.2000)  
 МДС 35-2.2000 Рекомендации по проектированию окружающей среды, зданий и сооружений с учетом потребностей инвалидов и других маломобильных групп населения. Выпуск 2. «Градостроительные требования» (далее – МДС 35-2.2000)

### Методические указания

МУ 2.1.7.730-99 Гигиеническая оценка качества почвы населенных мест. Методические указания (далее – МУ 2.1.7.730-99)

#### 4. Обоснование расчетных показателей, содержащихся в основной части местных нормативов градостроительного проектирования Петропавловск-Камчатского городского округа

Все расчетные показатели минимально допустимого уровня обеспеченности объектами местного значения и максимально допустимого уровня территориальной доступности таких объектов для населения Петропавловск-Камчатского городского округа, включенные в нормативы, приняты в соответствии с требованиями действующего законодательства и действующих на момент разработки нормативных правовых и нормативно-технических документов.

В нормативах градостроительного проектирования приведены расчетные показатели, основанные на статистических и демографических данных по городским округам Камчатского края с учетом перспективы развития, и нормы и правила прямого действия в соответствии с требованиями федеральных нормативных правовых и нормативно-технических документов, приведенных в разделе 3, обеспечивающие благоприятные условия жизнедеятельности населения.

Все расчетные показатели были разработаны на основе статистических и демографических данных по городским округам Камчатского края с учетом социально-демографического состава населения, плотности населения, макрорайонирования, градостроительного освоения территории, социально-экономических, историко-культурных и иных особенностей городского округа.

Соответствие установленных расчетных показателей требованиям федеральных нормативных правовых и нормативно-технических документов приведено в подразделе 4.1 настоящего раздела.

Расчеты установленных расчетных показателей минимально допустимого уровня обеспеченности объектами местного значения и максимально допустимого уровня территориальной доступности таких объектов для населения городского округа приведены в подразделе 4.2 настоящего раздела.

#### 4.1. Соответствие установленных расчетных показателей требованиям федеральных нормативных правовых и нормативно-технических документов

Таблица 9

№ п/п	Наименование нормативов градостроительного проектирования городского округа Камчатского края	Федеральные нормативные правовые и нормативно-технические документы
1.	<b>Функциональное зонирование территории городского округа</b>	
	Функциональное зонирование территории городского округа	Градостроительный кодекс Российской Федерации
2.	<b>Нормативы градостроительного проектирования зон инженерной инфраструктуры</b>	
	Объекты электроснабжения	СП 42.13330.2011, СП 31-110-2003, СанПиН 2.2.1/2.1.1.1200-03 РД 34.20.185-94, Постановление Правительства Российской Федерации от 18.11.2013 № 1033 «О порядке установления охранных зон объектов по производству электрической энергии и особых условий использования земельных участков, расположенных в границах таких зон», Постановление Правительства Российской Федерации от 06.09.2012 № 884 «Об установлении охранных зон для гидроэнергетических объектов», Постановление Правительства Российской Федерации от 24.02.2009 № 160 «О порядке установления охранных зон объектов электросетевого хозяйства и особых условий использования земельных участков, расположенных в границах таких зон», Правила устройства электроустановок (далее - ПУЭ)
	Объекты теплоснабжения	СП 124.13330.2012, СП 42.13330.2011, СП 89.13330.2012, СанПиН 2.2.1/2.1.1.1200-03
	Объекты газоснабжения	СП 62.13330.2011*, СП 42.13330.2011, СП 42-101-2003, СанПиН 2.2.1/2.1.1.1200-03, СП 123.13330.2012, Федеральный закон от 22.07.2008 № 123-ФЗ «Технический регламент о требованиях пожарной безопасности»
	Объекты водоснабжения	СП 30.13330.2012, СП 31.13330.2012, СП 42.13330.2011, СанПиН 2.1.4.1074-01, СанПиН 2.1.4.1175-02, ГОСТ 2761-84*, СанПиН 2.1.4.1110-02, Водный кодекс Российской Федерации
	Объекты водоотведения (канализации)	СП 30.13330.2012, СП 32.13330.2012, СП 42.13330.2011, СанПиН 2.1.5.980-00, СанПиН 2.2.1/2.1.1.1200-03, ОДМ 218.5.001-2008, Водный кодекс Российской Федерации
	Объекты связи	СП 5.13130.2009, СП 42.13330.2011, СН 461-74, СП 18.13330.2011, СанПиН 2.2.1/2.1.1.1200-03, СанПиН 2.1.8/2.4.1383-03, НПБ 88-2001* Постановление Правительства Российской Федерации от 09.06.1995 № 578 «Об утверждении Правил охраны линий и сооружений связи Российской Федерации»
	Размещение линейных объектов (сетей) инженерного обеспечения	СП 42.13330.2011, СП 18.13330.2011, СП 31.13330.2012, СП 62.13330.2011, СП 32.13330.2012, СНиП 41-02-2003, СанПиН 2.2.1/2.1.1.1200-03, Федеральный закон от 22.07.2008 № 123-ФЗ «Технический регламент о требованиях пожарной безопасности»

№ п/п	Наименование нормативов градостроительного проектирования городского округа Камчатского края	Федеральные нормативные правовые и нормативно-технические документы
3.	<b>Нормативы градостроительного проектирования зон транспортной инфраструктуры</b>	
	Внешний транспорт в пределах границ городского округа	СП 42.13330.2011, МДС 32-1.2000, ОСТ 218.1.002-2003
	Железнодорожный транспорт	Федеральный закон от 10.01.2003 № 17-ФЗ «О железнодорожном транспорте в Российской Федерации», Приказ Министерства транспорта Российской Федерации от 06.08.2008 № 126  «Об утверждении Норм отвода земельных участков, необходимых для формирования полосы отвода железных дорог, а также норм расчета охранных зон железных дорог», Приказ Министерства транспорта Российской Федерации от 21.12.2010 № 286 «Об утверждении Правил технической эксплуатации железных дорог Российской Федерации», Правила и технические нормы проектирования станций и узлов на железных дорогах колеи 1520 мм, СП 35.13330.2011, СП 119.13330.2012, СП 122.13330.2012, ГОСТ 9238-2013, СанПиН 2.2.1/2.1.1.1200-03
	Водный транспорт	РД 31.3.05-97, Нормы технологического проектирования портов на внутренних водных путях, СП 42.13330.2011, СанПиН 2.1.5.2582-10, СанПиН 2.2.1/2.1.1.1200-03
	Воздушный транспорт	Постановление Правительства Российской Федерации от 11.03.2010 №138 «Об утверждении Федеральных правил использования воздушного пространства Российской Федерации», Приказ Министерства транспорта Российской Федерации от 04.03.2011 № 69 «Об утверждении Федеральных авиационных правил «Требования к посадочным площадкам, расположенным на участке земли или акватории», СП 121.13330.2012, СН 457-74, СП 42.13330.2011, СанПиН 2.2.1/2.1.1.1200-03
	Трубопроводный транспорт	СП 36.13330.2012, СН 452-73, СанПиН 2.2.1/2.1.1.1200-03
	Автомобильные дороги регионального и межмуниципального значения	Федеральный закон от 08.11.2007 № 257-ФЗ «Об автомобильных дорогах и о дорожной деятельности в Российской Федерации и о внесении изменений в отдельные законодательные акты Российской Федерации», СП 34.13330.2012, СП 42.13330.2011
	Объекты по обслуживанию пассажирских перевозок	СП 42.13330.2011 МДС 32-1.2000
	Сеть улиц и дорог городского округа	СП 34.13330.2012, СП 42.13330.2011, ГОСТ Р 52398-2005, СП 35.13330.2011, СП 122.13330.2012, СП 37.13330.2012, СП 30-102-99, Федеральный закон от 22.07.2008 № 123-ФЗ «Технический регламент о требованиях пожарной безопасности»
	Сеть общественного пассажирского транспорта	СП 42.13330.2011, СП 34.13330.2012, с учетом особенностей сельского поселения Рекомендации по проектированию улиц и дорог городов и сельских поселений
	Сооружения и устройства для хранения и обслуживания транспортных средств	СП 113.13330.2012, СП 30-102-99, СП 42.13330.2011, СанПиН 2.2.1/2.1.1.1200-03, Федеральный закон от 22.07.2008 №123-ФЗ «Технический регламент о требованиях пожарной безопасности» НПБ 111-98*, СП 4.13130.2013
4.	<b>Нормативы градостроительного проектирования общественно-деловых зон</b>	
	Классификация и размещение общественно-деловых зон	СП 42.13330.2011 СП 18.13330.2011
	Нормативные параметры общественно-деловых зон	СП 42.13330.2011 СП 18.13330.2011
	<b>Объекты обслуживания:</b>	
	- объекты физической культуры и массового спорта	СП 42.13330.2011, СП 31-112-2004, СП 35-103-2001, СП 59.13330.2012, приказ Министерства спорта Российской Федерации от 25.05.2016 № 586 «Об утверждении Методических рекомендаций по развитию сети организаций сферы физической культуры и спорта и обеспеченности населения услугами таких организаций»
	- объекты образования	СП 42.13330.2011, в том числе дошкольные образовательные организации и общеобразовательные организации – по расчету в соответствии с фактическими статистическими и демографическими данными по сельским поселениям Камчатского края, СанПиН 2.4.1.3049-13, СанПиН 2.4.2.2821-10
	- объекты здравоохранения	СП 42.13330.2011, СП 158.13330.2014, СП 146.13330.2012
	- объекты культуры и искусства	СП 42.13330.2011, СП 31-103-99, распоряжение Министерства культуры Российской Федерации от 02.08.2017 № Р-965 «Об утверждении Методических рекомендаций субъектам Российской Федерации и органам местного самоуправления по развитию сети организаций культуры и обеспеченности населения услугами организаций культуры»
	- объекты, необходимые для обеспечения населения поселений услугами связи, общественного питания, торговли и	СП 42.13330.2011, СН 461-74, СанПиН 2.2.1/2.1.1.1200-03, СП 134.13330.2012



№ п/п	Наименование нормативов градостроительного проектирования городского округа Камчатского края	Федеральные нормативные правовые и нормативно-технические документы	№ п/п	Наименование нормативов градостроительного проектирования городского округа Камчатского края	Федеральные нормативные правовые и нормативно-технические документы
	бытового обслуживания				благоустройства территорий поселений, городских округов, внутригородских районов»
	- объекты повседневного обслуживания на территории малоэтажной застройки	СП 42.13330.2011		Рекламные конструкции	ГОСТ Р 52044-2003
	- объекты обслуживания федерального и регионального значения, расположенные на территории городского округа	СП 42.13330.2011, СП 31-112-2004, СП 35-103-2001, СП 59.13330.2012, СП 158.13330.2014, СП 146.13330.2012		Некапитальные нестационарные сооружения	Приказ Минстроя России от 13.04.2017 № 711/пр «Об утверждении методических рекомендаций для подготовки правил благоустройства территорий поселений, городских округов, внутригородских районов»
	Особенности проектирования общественно-деловых зон в сложных условиях	СП 42.13330.2011, СП 14.13330.2014, СП 116.13330.2012			
5.	<b>Нормативы градостроительного проектирования зон специального назначения</b>		11.	<b>Нормативы градостроительного проектирования зон сельскохозяйственного использования</b>	
	Объекты, необходимые для организации ритуальных услуг, места захоронения	СП 42.13330.2011 СанПиН 2.2.1/2.1.1.1200-03		Нормативы градостроительного проектирования зон сельскохозяйственного использования	Градостроительный кодекс Российской Федерации Земельный кодекс Российской Федерации, СП 11.13130.2009, СП 42.13330.2011, СП 18.13330.2011, СП 19.13330.2011, СП 53.13330.2011 СанПиН 2.2.1/2.1.1.1200-03 Федеральный закон от 22.07.2008 № 123-ФЗ «Технический регламент о требованиях пожарной безопасности», законодательство Камчатского края Федеральный закон от 15.04.1998 № 66-ФЗ «О садоводческих, огороднических и дачных некоммерческих объединениях граждан»
	Объекты размещения, обезвреживания отходов	СП 42.13330.2011, СанПиН 2.1.7.1322-03, СП 2.1.7.1038-01, СНиП 2.01.28-85			
6.	<b>Нормативы градостроительного проектирования жилых зон</b>		12.	<b>Нормативы градостроительного проектирования зон особо охраняемых территорий</b>	
	Нормативы площади функционально-планировочных элементов жилых зон	СП 42.13330.2011		Особо охраняемые природные территории местного значения	Федеральный закон от 14.03.1995 № 33-ФЗ «Об особо охраняемых природных территориях», Закон Камчатского края от 29.12.2014 № 564 «Об особо охраняемых природных территориях в Камчатском крае», СП 42.13330.2011, СанПиН 2.4.4.1204-03, СанПиН 2.1.2.1331-03, СанПиН 2.2.1/2.1.1.1200-03
	Нормативные параметры жилой застройки	СП 42.13330.2011, в том числе минимальная обеспеченность общей площадью жилых помещений, плотность населения жилого района, микрорайона (квартала), размеры земельных участков общеобразовательных организаций, дошкольных организаций, объектов обслуживания - по расчету в соответствии с фактическими статистическими и демографическими данными по городскому округу		Земли, занятые защитными лесами, в том числе зелеными и лесопарковыми зонами	Лесной кодекс Российской Федерации
	Нормативные параметры малоэтажной жилой застройки	Федеральный закон от 22.07.2008 № 123-ФЗ «Технический регламент о требованиях пожарной безопасности», СП 30-102-99, СП 62.13330.2011, ПУЭ, СП 42.13330.2011, в том числе размеры земельных участков общеобразовательных организаций, организаций дошкольного образования, объектов обслуживания - по расчету в соответствии с фактическими статистическими и демографическими данными		Лечебно-оздоровительные местности и курорты местного значения	Федеральный закон от 23.02.1995 № 26-ФЗ «О природных лечебных ресурсах, лечебно-оздоровительных местностях и курортах», СП 42.13330.2011
	Особенности проектирования жилых зон в сложных условиях	СП 42.13330.2011, СП 14.13330.2014, СП 116.13330.2012		Земли историко-культурного назначения. Нормативные параметры охраны объектов культурного наследия (памятников истории и культуры) местного значения	Земельный кодекс Российской Федерации, Федеральный закон от 25.06.2002 № 73-ФЗ «Об объектах культурного наследия (памятниках истории и культуры) народов Российской Федерации», Федеральный закон от 12.01.1996 № 8-ФЗ, СП 42.13330.2011, Закон Камчатского края от 24.12.2010 № 547 «Об объектах культурного наследия (памятниках истории и культуры) народов Российской Федерации, расположенных на территории Камчатского края»
7.	<b>Развитие застроенных территорий</b>		13.	<b>Объекты, необходимые для организации и осуществления мероприятий по территориальной обороне и гражданской обороне, защите населения и территории от чрезвычайных ситуаций природного и техногенного характера; объекты для обеспечения деятельности аварийно-спасательных служб, в том числе поисково-спасательных</b>	
	Нормативные параметры реконструкции застроенных территорий	Градостроительный кодекс Российской Федерации СП 42.13330.2011		Объекты, необходимые для организации и осуществления мероприятий по территориальной обороне и гражданской обороне, защите населения и территории от чрезвычайных ситуаций природного и техногенного характера; объекты для обеспечения деятельности аварийно-спасательных служб, в том числе поисково-спасательных	Федеральный закон от 21.12.1998 № 68-ФЗ «О защите населения и территорий от чрезвычайных ситуаций природного и техногенного характера», СП 21.13330.2012, СП 42.13330.2011, СП 88.13330.2014, СП 116.13330.2012, СП 58.13330.2012, СНиП 2.06.15-85, ГОСТ Р 22.0.07-95
8.	<b>Нормативы градостроительного проектирования производственных зон</b>		14.	<b>Объекты, необходимые для осуществления мероприятий по мобилизационной подготовке муниципальных предприятий и учреждений</b>	
	Классификация, размещение и нормативные параметры производственных зон	СП 42.13330.2011, СП 18.13330.2011, СанПиН 2.2.1/2.1.1.1200-03		Объекты, необходимые для осуществления мероприятий по мобилизационной подготовке муниципальных предприятий и учреждений	СП 42.13330.2011
	Иные виды производственных зон (особые экономические, научно-производственные зоны и другие)	СП 18.13330.2011, СП 42.13330.2011, Федеральный закон от 22.07.2008 № 123-ФЗ «Технический регламент о требованиях пожарной безопасности», СП 4.13130.2013	15.	<b>Объекты, необходимые для обеспечения безопасности людей на водных объектах</b>	
	Нормативные параметры коммунально-складских зон	СП 42.13330.2011, СанПиН 2.2.1/2.1.1.1200-03		Объекты, необходимые для обеспечения безопасности людей на водных объектах	СП 42.13330.2011
	Особенности проектирования производственных зон в сложных условиях	СП 42.13330.2011, СП 14.13330.2014, СП 116.13330.2012	16.	<b>Объекты, необходимые для организации охраны общественного порядка</b>	
9.	<b>Нормативы градостроительного проектирования рекреационных зон</b>			Объекты, необходимые для организации охраны общественного порядка	СП 42.13330.2011
	Состав рекреационных зон и их формирование	СП 42.13330.2011	17.	<b>Объекты материально-технического обеспечения деятельности органов местного самоуправления городского округа, городского поселения</b>	
	Нормативные параметры озелененных территорий общего пользования	СП 42.13330.2011, СП 18.13330.2011, СанПиН 2.4.1.2660-10, СанПиН 2.4.2.2821-10, СанПиН 2.4.3.1186-03, СанПиН 2.1.3.2630-10		Объекты материально-технического обеспечения деятельности органов местного самоуправления городского округа, городского поселения	СП 42.13330.2011, СП 118.13330.2012
	Нормативные параметры зон туризма и отдыха	СП 42.13330.2011, ГОСТ 17.1.5.02-80, СанПиН 42-128-4690-88	18.	<b>Объекты, необходимые для формирования и содержания муниципального архива</b>	
10.	<b>Комплексное благоустройство территории</b>			Объекты, необходимые для формирования и содержания муниципального архива	СП 42.13330.2011, СП 118.13330.2012
	Площадки	Приказ Минстроя России от 13.04.2017 № 711/пр «Об утверждении методических рекомендаций для подготовки правил благоустройства территорий поселений, городских округов, внутригородских районов»	19.	<b>Объекты, необходимые для обеспечения первичных мер пожарной безопасности</b>	
	Покрытия	Приказ Минстроя России от 13.04.2017 № 711/пр «Об утверждении методических рекомендаций для подготовки правил благоустройства территорий поселений, городских округов, внутригородских районов»		Объекты, необходимые для обеспечения первичных мер пожарной безопасности	Федеральный закон от 22.07.2008 № 123-ФЗ «Технический регламент о требованиях пожарной безопасности», СП 8.13130.2009, СП 11.13130.2009
	Ограждения	Приказ Минстроя России от 13.04.2017 № 711/пр «Об утверждении методических рекомендаций для подготовки правил благоустройства территорий поселений, городских округов, внутригородских районов»	20.	<b>Нормативы охраны окружающей среды</b>	
	Декоративное озеленение	Приказ Минстроя России от 13.04.2017 № 711/пр «Об утверждении методических рекомендаций для подготовки правил благоустройства территорий поселений, городских округов, внутригородских районов»		Нормативы охраны окружающей среды	Водный, Земельный, Воздушный и Лесной кодексы Российской Федерации, Федеральный закон от 10.01.2002 № 7-ФЗ
	Малые архитектурные формы	Приказ Минстроя России от 13.04.2017 № 711/пр «Об утверждении методических рекомендаций для подготовки правил благоустройства территорий поселений, городских округов, внутригородских районов»			
	Наружное освещение	Приказ Минстроя России от 13.04.2017 № 711/пр «Об утверждении методических рекомендаций для подготовки правил благоустройства территорий поселений, городских округов, внутригородских районов»			

№ п/п	Наименование нормативов градостроительного проектирования городского округа Камчатского края	Федеральные нормативные правовые и нормативно-технические документы
		«Об охране окружающей среды», Федеральный закон от 04.05.1999 № 96-ФЗ «Об охране атмосферного воздуха», Федеральный закон от 30.03.1999 № 52-ФЗ «О санитарно-эпидемиологическом благополучии населения», Федеральный закон от 24.06.1998 № 89-ФЗ «Об отходах производства и потребления», Федеральный закон от 15.02.1995 № 33-ФЗ «Об особо охраняемых природных территориях», Федеральный закон от 23.11.1995 № 174-ФЗ «Об экологической экспертизе», закон Российской Федерации от 21.02.1992 № 2395-1 «О недрах», СП 2.1.5.1059-01, СанПиН 2.6.1.2800-10, СП 2.6.1.2612-10 (ОСПОРБ 99/2010), СП 42.13330.2011, СП 51.13330.2011, СП 52.13330.2011, СанПиН 2.2.1/2.1.1.1200-03, СанПиН 2.1.6.1032-01, СанПиН 2.1.5.980-00, СанПиН 2.1.7.1287-03, СанПиН 2.6.1.2523-09 (НРБ-99/2009), СанПиН 2.1.2.2645-10, СН 2.2.4/2.1.8.583-96, СН 2.2.4/2.1.8.566-96, СанПиН 2971-84, СанПиН 2.2.1/2.1.1.1076-01, ГН 2.1.6.2309-07, ГН 2.1.6.3492-17, ГН 2.1.5.1315-03, ГН 2.1.5.2307-07, ГН 2.1.8/2.2.4.2262-07, МУ 2.1.7.730-99, СН 2.2.4/2.1.8.562-96, ГОСТ 22283-2014
21.	<b>Нормативы градостроительного проектирования зон режимных объектов</b> Нормативные параметры размещения военных объектов	Градостроительный кодекс Российской Федерации, Земельный кодекс Российской Федерации, Постановление Правительства Российской Федерации от 10.03.2000 № 221 «Об утверждении Правил выдачи разрешений на строительство объектов недвижимости федерального значения, а также объектов недвижимости на территориях объектов градостроительной деятельности особого регулирования федерального значения», Постановление Правительства Российской Федерации от 05.05.2014 № 405 «Об установлении запретных и иных зон с особыми условиями использования земель для обеспечения функционирования военных объектов Вооруженных Сил Российской Федерации, других войск, воинских формирований и органов, выполняющих задачи в области обороны страны»
	Нормативные параметры размещения иных режимных объектов	Градостроительный кодекс Российской Федерации, Земельный кодекс Российской Федерации
	Нормативные параметры размещения объектов пограничной зоны	Градостроительный кодекс Российской Федерации, Земельный кодекс Российской Федерации, Закон Российской Федерации от 01.04.1993 № 4730-1 «О Государственной границе Российской Федерации»
22.	<b>Нормативы обеспечения доступности жилых объектов, объектов социальной инфраструктуры для инвалидов и других маломобильных групп населения</b> Нормы по обеспечению доступности жилых объектов, объектов социальной инфраструктуры для инвалидов и других маломобильных групп населения	СНиП 35-01-2001, СП 35-101-2001, СП 35-102-2001, СП 31-102-99, СП 35-103-2001, РДС 35-201-99, СП 42.13330.2011

**4.2. Расчеты установленных расчетных показателей минимально допустимого уровня обеспеченности объектами местного значения и максимально допустимого уровня территориальной доступности данных объектов для населения Петропавловск-Камчатского городского округа**

В соответствии с действующим градостроительным законодательством Российской Федерации местные нормативы градостроительного проектирования Петропавловск-Камчатского городского округа устанавливают совокупность:

- расчетных показателей минимально допустимого уровня обеспеченности населения объектами местного значения, отнесенными к таковым градостроительным законодательством Российской Федерации, и Федеральным законом от 06.10.2003 № 131-ФЗ «Об общих принципах организации местного самоуправления в Российской Федерации».

- расчетных показателей максимально допустимого уровня территориальной доступности таких объектов для населения Петропавловск-Камчатского городского округа.

Расчет показателей градостроительного проектирования (расчетных показателей минимально допустимого уровня обеспеченности населения объектами местного значения и максимально допустимого уровня территориальной доступности таких объектов) основан на фактических статистических и демографических данных по Петропавловск-Камчатскому городскому округу с учетом перспективы развития.

Проектные расчетные показатели определены на основе динамики развития на первую очередь (2020 год) и расчетный срок (2030 год) с учетом нормативных правовых актов Камчатского края.

**4.2.1. Расчет укрупненных показателей удельной расчетной электрической коммунально-бытовой нагрузки территорий жилых и общественно-деловых зон городских округов**

Исходные данные:

Укрупненные показатели удельной расчетной коммунально-бытовой нагрузки принимаются в соответствии с таблицей 2.4.3 «Нормативов для определения расчетных электрических нагрузок зданий (квартир), коттеджей, микрорайонов (кварталов) застройки и

элементов городской распределительной сети. Изменения и дополнения раздела 2 «Расчетные электрические нагрузки» Инструкции по проектированию городских электрических сетей РД 34.20.185-94».

Таблица 10

Категория городского населенного пункта	Расчетная удельная обеспеченность общей площадью, м <sup>2</sup> /чел.	Территории городских населенных пунктов					
		с плитами на природном газе, кВт/чел.			со стационарными электрическими плитами, кВт/чел.		
		в целом по городскому населенному пункту	в том числе центр	квартала (микрорайона) застройки	в целом по городскому населенному пункту	в том числе центр	квартала (микрорайона) застройки
Большой (Петропавловск-Камчатский)	27,8	0,46	0,62	0,41	0,55	0,72	0,51
Малый	30,1	0,41	0,51	0,39	0,50	0,62	0,49

Расчет:

В тех случаях, когда фактическая обеспеченность общей площадью в городском округе отличается от расчетной, приведенные в таблице значения следует умножать на отношение фактической обеспеченности к расчетной.

Расчетные показатели минимально допустимого уровня обеспеченности общей площадью жилых посещений (далее – расчетная жилищная обеспеченность) в среднем по городским населенным пунктам составляют:

- на первую очередь (2020 год) – 25,2 м<sup>2</sup>/чел.;
- на расчетный срок (2030 год) – 28,9 м<sup>2</sup>/чел.

Коэффициент перерасчета удельной расчетной коммунально-бытовой нагрузки принимается:

- для Петропавловск-Камчатского городского округа:
  - на первую очередь (2020 год) – 0,906; (25,2 м<sup>2</sup>/чел. : 27,8 м<sup>2</sup>/чел. ≈ 0,865)
  - расчетный срок (2030 год) – 1,212. (28,9 м<sup>2</sup>/чел. : 27,8 м<sup>2</sup>/чел. ≈ 1,040)

Укрупненные показатели удельной расчетной коммунально-бытовой нагрузки с учетом поправочных коэффициентов составят:

Таблица 11

Расчетная удельная обеспеченность общей площадью, м <sup>2</sup> /чел.	Территории городского округа, городского поселения					
	с плитами на природном газе, кВт/чел.			со стационарными электрическими плитами, кВт/чел.		
	в целом по городскому округу	в том числе центр	квартала (микрорайона) застройки	в целом по городскому округу	в том числе центр	квартала (микрорайона) застройки
25,2 (2020 год)	0,42	0,56	0,37	0,50	0,65	0,46
28,9 (2030 год)	0,48	0,64	0,43	0,57	0,75	0,53

Примечания:

1. Значения удельных электрических нагрузок приведены к шинам 10(6) кВ центров питания.

2. При наличии в жилом фонде городского округа газовых и электрических плит удельные нагрузки определяются интерполяцией пропорционально их соотношению.

3. Приведенные в таблице показатели учитывают нагрузки: жилых и общественных зданий (административных, учебных, научных, лечебных, торговых, зрелищных, спортивных), коммунальных предприятий, объектов транспортного обслуживания (закрытых и открытых стоянок автомобилей), наружного освещения.

4. В таблице не учтены мелкопромышленные потребители (кроме перечисленных в пункте 4 примечаний), питающиеся, как правило, по городским распределительным сетям.

Для учета этих потребителей к показателям таблицы следует вводить следующие коэффициенты:

- для районов городского округа с газовыми плитами – 1,2-1,6;
- для районов городского округа с электроплитами – 1,1-1,5.

Большие значения коэффициентов относятся к центральным районам, меньшие – к кварталам (микрорайонам) преимущественно жилой застройки.

5. К центральным районам городского округа относятся сложившиеся районы со значительным сосредоточением различных административных учреждений, образовательных, научных, проектных организаций, предприятий торговли, общественного питания, зрелищных предприятий.

**4.2.2. Расчет укрупненных показателей расхода электроэнергии**

Укрупненные показатели расхода электроэнергии в городском округе принимаются в соответствии с таблицей 2.4.4 «Нормативов для определения расчетных электрических нагрузок зданий (квартир), коттеджей, микрорайонов (кварталов) застройки и элементов городской распределительной сети. Изменения и дополнения раздела 2 «Расчетные электрические нагрузки» Инструкции по проектированию городских электрических сетей РД 34.20.185-94».

Таблица 12

Категория городского населенного пункта	Укрупненные показатели расхода электроэнергии			
	без стационарных электроплит		со стационарными электроплитами	
	удельный расход электроэнергии, кВт·ч/чел. в год	годовое число часов использования максимума электрической нагрузки удельный	расход электроэнергии, кВт·ч/чел. в год	годовое число часов использования максимума электрической нагрузки
Большой (Петропавловск-Камчатский)	2 480	5 400	3 060	5 600
Малый	2170	5300	2750	5500

Примечания:

1. Приведенные укрупненные показатели предусматривают электропотребление жилыми и общественными зданиями, предприятиями коммунально-бытового обслуживания, наружным освещением, объектами транспортного обслуживания, системами водоснабжения, водоотведения и теплоснабжения.

2. Приведенные данные не учитывают применения в жилых зданиях кондиционирования, электроотопления и электроводонагрева.

3. Годовое число часов использования максимума электрической нагрузки приведено к шинам 10 (6) кВ ЦП.

4. Расход энергоносителей и потребность в мощности источников следует определять:

- для промышленных и сельскохозяйственных объектов – по заявкам действующих объектов, проектам новых, реконструируемых или аналогичных объектов, а также по укрупненным отраслевым показателям с учетом местных особенностей;



- для хозяйственно-бытовых и коммунальных нужд – в соответствии с действующими отраслевыми нормами по электро-, тепло- и газоснабжению.

#### 4.2.3. Расчет уровня автомобилизации населения Камчатского края

Уровень автомобилизации населения в Камчатском крае – один из самых высоких в Российской Федерации и находится на уровне стран Западной Европы.

Исходные данные:

Численность населения Камчатского края в 2014 году составила 319,9 тыс. чел.

Количество зарегистрированных легковых автомобилей в 2014 году в Камчатском крае составило 146,5 тыс. легковых автомобилей.

Расчет:

Уровень автомобилизации населения в Камчатском крае на 01.01.2015 составил 458 легковых автомобилей на 1000 жителей.

$(146,5 \text{ тыс. авт.} : 319,9 \text{ тыс. чел.} \times 1000 = 457,96 \approx 458 \text{ авт./1 000 чел.})$

#### 4.2.4. Расчет уровня автомобилизации по расчетным периодам

В связи с быстрым ростом уровня автомобилизации до 2014 года обострились транспортные проблемы, обусловленные существующей структурой и плотностью улично-дорожной сети, не приспособленной к современному уровню автомобилизации. В 2014 году уровень автомобилизации составил 458 легковых автомобилей на 1000 жителей (расчет 4.2.3).

Учитывая начало кризисной ситуации в экономике, за период с 2014 по 2020 год уровень автомобилизации возрастет на 42 легковых автомобиля на 1000 жителей, прирост уровня автомобилизации в среднем за год составит 7,0 легковых автомобилей на 1000 жителей Камчатского края.

В соответствии с вышеизложенным, уровень автомобилизации на среднесрочную перспективу (2020 год) принимается 500 автомобилей на 1000 чел.

$458 + (7,0 \text{ авт./1 000 чел.} \times 6 \text{ лет}) = 500 \text{ авт./1 000 чел.}$

За период с 2020 по 2030 год уровень автомобилизации возрастет на 150 легковых автомобилей на 1000 жителей, прирост уровня автомобилизации в среднем за год составит 15 легковых автомобилей на 1000 жителей Камчатского края.

В соответствии с вышеизложенным и с учетом перспективы развития региона, уровень автомобилизации на расчетный срок (2030 год) принимается 650 автомобилей на 1000 чел.

$500 + (15,0 \text{ авт./1 000 чел.} \times 10 \text{ лет}) = 650 \text{ авт./1 000 чел.}$

Таким образом, уровень автомобилизации на расчетные сроки принимается:

- на первую очередь (2020 год) – 500 автомобилей на 1000 чел.,
- на расчетный срок (2030 год) – 650 автомобилей на 1000 чел.

Примечания:

1. В соответствии с требованиями пункта 2 статьи 29.4 Градостроительного кодекса Российской Федерации в местных нормативах градостроительного проектирования городского округа расчетный показатель минимально допустимого уровня обеспеченности автомобилизацией населения приведен на основании предельных значений расчетных показателей минимально допустимого уровня автомобилизации, установленных в Региональных нормативах градостроительного проектирования Камчатского края.

2. При подготовке (корректировке) генерального плана и документации по планировке территории городского округа при показателях уровня автомобилизации, отличных от приведенных в данном расчете, следует руководствоваться фактическим показателем уровня автомобилизации (на основании статистических и демографических данных) на момент разработки или корректировки градостроительной документации.

#### 4.2.5. Расчет уровня автомобилизации в личной собственности граждан по расчетным периодам

В соответствии с расчетом, приведенным в подразделе 4.2.4 общий уровень автомобилизации принят:

- на первую очередь (2020 год) – 500 автомобилей на 1000 чел.,
- на расчетный срок (2030 год) – 650 автомобилей на 1000 чел.

Количество легковых автомобилей ведомственной принадлежности принимается из расчета:

- на первую очередь (2020 год) – 2 автомобиля на 1000 человек;
- на расчетный срок (2030 год) – 3 автомобиля на 1000 человек.

Количество легковых автомобилей таксомоторного парка принимается из расчета:

- на первую очередь (2020 год) – 3 автомобиля на 1000 человек;
- на расчетный срок (2030 год) – 4 автомобиля на 1000 человек.

Исходя из этого, количество легковых автомобилей, находящихся в личной собственности граждан принимается:

- на первую очередь (2020 год) – 495 автомобилей на 1000 чел.,
- на расчетный срок (2030 год) – 643 автомобиля на 1000 чел.

Примечания:

1. В соответствии с требованиями пункта 2 статьи 29.4 Градостроительного кодекса Российской Федерации в местных нормативах градостроительного проектирования городского округа расчетный показатель минимально допустимого уровня обеспеченности автомобилизацией в личной собственности граждан приведен на основании предельных значений расчетных показателей минимально допустимого уровня автомобилизации в личной собственности граждан, установленных в Региональных нормативах градостроительного проектирования Камчатского края.

2. При подготовке (корректировке) генерального плана и документации по планировке территории городского округа при показателях уровня автомобилизации в личной собственности граждан, отличных от приведенных в данном расчете, следует руководствоваться фактическим показателем уровня автомобилизации в личной собственности граждан (на основании статистических и демографических данных) на момент разработки или корректировки градостроительной документации.

#### 4.2.6. Расчет норматива обеспеченности объектами для хранения легковых автомобилей, принадлежащих гражданам

В соответствии с расчетом, приведенным в подразделе 4.2.5, уровень автомобилизации легковых автомобилей, принадлежащих гражданам, на расчетные сроки принимается:

- на первую очередь (2020 год) – 495 легковых автомобилей на 1000 чел.,
- на расчетный срок (2030 год) – 643 легковых автомобиля на 1000 чел.

Общую обеспеченность стоянками для постоянного хранения автомобилей принимаем 100 % расчетного количества легковых автомобилей, находящихся в собственности граждан.

Таким образом, норматив обеспеченности объектами для хранения легковых автомобилей, принадлежащих гражданам, составит:

- на первую очередь (2020 год) – 495 машино-мест на 1000 чел.;
- на расчетный срок (2030 год) – 643 машино-места на 1000 чел.

Примечания:

1. В соответствии с требованиями пункта 2 статьи 29.4 Градостроительного кодекса Российской Федерации в местных нормативах градостроительного проектирования городского округа расчетный показатель минимально допустимого уровня обеспеченности объектами для хранения легковых автомобилей, принадлежащих гражданам, приведен на основании предельных значений расчетных показателей минимально допустимого уровня обеспеченности

объектами для хранения легковых автомобилей, принадлежащих гражданам, установленных в Региональных нормативах градостроительного проектирования Камчатского края.

2. При подготовке (корректировке) генерального плана и документации по планировке территории городского округа при показателях обеспеченности объектами для хранения легковых автомобилей, отличных от приведенных в данном расчете, следует руководствоваться фактическим показателем обеспеченности объектами для хранения легковых автомобилей в личной собственности граждан (на основании статистических и демографических данных) на момент разработки или корректировки градостроительной документации.

#### 4.2.7. Расчет показателя удельной площади участков наземных стоянок для постоянного хранения легковых автомобилей, принадлежащих гражданам

Исходные данные:

В соответствии с расчетом, приведенным в подразделе 4.2.6, норматив обеспеченности объектами для хранения легковых автомобилей, принадлежащих гражданам, составит:

- на первую очередь (2020 год) – 495 машино-мест на 1000 чел.;
- на расчетный срок (2030 год) – 643 машино-места на 1000 чел.

Общую обеспеченность стоянками для постоянного хранения легковых автомобилей, принадлежащих гражданам, принимаем 100 %.

Размеры земельных участков наземных отдельно стоящих автостоянок для хранения легковых автомобилей следует принимать из расчета не менее 25 м<sup>2</sup> на 1 машино-место.

Расчет:

На первую очередь (2020 год):

на 1000 человек:  
495 машино-мест  $\times$  25 м<sup>2</sup> = 12 375 м<sup>2</sup>

на 1 человека:  
12 375 м<sup>2</sup> : 1 000 чел.  $\approx$  12,4 м<sup>2</sup>

На расчетный срок (2030 год):

на 1000 человек:  
643 машино-мест  $\times$  25 м<sup>2</sup> = 16 075 м<sup>2</sup>

на 1 человека:  
16 075 м<sup>2</sup> : 1 000 чел.  $\approx$  16,1 м<sup>2</sup>

Таким образом, показатели удельной площади участков наземных стоянок для постоянного хранения легковых автомобилей, принадлежащих гражданам (удельные показатели территории, требуемой под сооружения для постоянного хранения легковых автомобилей), принимаются:

- на первую очередь (2020 год) – 12,4 м<sup>2</sup>/чел.;
- на расчетный срок (2030 год) – 16,1 м<sup>2</sup>/чел.

Примечания:

1. В соответствии с требованиями пункта 2 статьи 29.4 Градостроительного кодекса Российской Федерации в местных нормативах градостроительного проектирования городского округа расчетный показатель минимально допустимого уровня обеспеченности площадью участков наземных стоянок для постоянного хранения легковых автомобилей, принадлежащих гражданам, приведен на основании предельных значений расчетных показателей минимально допустимого уровня обеспеченности площадью участков наземных стоянок для постоянного хранения легковых автомобилей, принадлежащих гражданам, установленных в Региональных нормативах градостроительного проектирования Камчатского края.

2. При подготовке (корректировке) генерального плана и документации по планировке территории городского округа при показателях обеспеченности площадью участков наземных стоянок для постоянного хранения легковых автомобилей, принадлежащих гражданам, отличных от приведенных в данном расчете, следует руководствоваться фактическим показателем обеспеченности площадью участков наземных стоянок для постоянного хранения легковых автомобилей, принадлежащих гражданам (на основании статистических и демографических данных) на момент разработки или корректировки градостроительной документации.

#### 4.2.8. Расчет показателя удельной площади участков стоянок для постоянного хранения легковых автомобилей, принадлежащих гражданам, с учетом подземных стоянок

Исходные данные:

В соответствии с расчетом, приведенным в подразделе 4.2.6, норматив обеспеченности объектами для хранения легковых автомобилей, принадлежащих гражданам, составит:

- на первую очередь (2020 год) – 495 машино-мест на 1000 чел.;
- на расчетный срок (2030 год) – 643 машино-места на 1000 чел.

Общую обеспеченность стоянками для постоянного хранения легковых автомобилей, принадлежащих гражданам, принимаем 100 %.

Размеры земельных участков наземных отдельно стоящих автостоянок для хранения легковых автомобилей следует принимать из расчета не менее 25 м<sup>2</sup> на 1 машино-место.

В соответствии с требованиями п. 11.20 СП 42.13330.2011 для больших городов (Петропавловск-Камчатский) обеспеченность подземными стоянками легковых автомобилей следует принимать из расчета 25 машино-мест на 1 000 человек.

Таким образом, норматив обеспеченности наземными объектами для хранения легковых автомобилей, принадлежащих гражданам, следует уменьшать на расчетное количество подземных мест хранения.

Расчет:

На первую очередь (2020 год):

на 1000 человек:  
495 машино-мест – 25 машино-мест = 470 машино-мест  
470 машино-мест  $\times$  25 м<sup>2</sup> = 11 750 м<sup>2</sup>

на 1 человека:  
11 750 м<sup>2</sup> : 1 000 чел.  $\approx$  11,8 м<sup>2</sup>

На расчетный срок (2030 год):

на 1000 человек:  
643 машино-мест – 25 машино-мест = 618 машино-мест  
618 машино-мест  $\times$  25 м<sup>2</sup> = 15 450 м<sup>2</sup>

на 1 человека:  
15 450 м<sup>2</sup> : 1 000 чел.  $\approx$  15,5 м<sup>2</sup>

Таким образом, показатели удельной площади участков наземных автостоянок (с учетом наличия числе подземных стоянок) для постоянного хранения легковых автомобилей, принадлежащих гражданам, принимаются:

- на первую очередь (2020 год) – 11,8 м<sup>2</sup>/чел.;
- на расчетный срок (2030 год) – 15,5 м<sup>2</sup>/чел.

Примечания:

1. В соответствии с требованиями пункта 2 статьи 29.4 Градостроительного кодекса Российской Федерации в местных нормативах градостроительного проектирования городского округа расчетный показатель минимально допустимого уровня обеспеченности площадью участков наземных стоянок для постоянного хранения легковых автомобилей, принадлежащих гражданам, с учетом подземных стоянок, приведен на основании предельных значений расчетных показателей минимально допустимого уровня обеспеченности площадью участков стоянок для постоянного хранения легковых автомобилей, принадлежащих гражданам, с учетом подземных стоянок, установленных в Региональных нормативах градостроительного проектирования Камчатского края.

2. При подготовке (корректировке) генерального плана и документации по планировке





В соответствии с требованиями пунктом 11.9 СП 42.13330.2011 «Градостроительство. Планировка и застройка городских и сельских поселений. Актуализированная редакция СНиП 2.07.01-89\*» открытые стоянки для временного хранения легковых автомобилей в пределах территорий общегородских и специализированных центров следует предусматривать не менее чем для 5 % расчетного количества индивидуальных легковых автомобилей.

Размеры земельных участков для наземных стоянок в пределах территорий общегородских и специализированных центров следует принимать из расчета 25 м<sup>2</sup> на 1 машино-место.

Расчет:

Удельный размер площади участков автостоянок для временного хранения автомобилей в пределах территорий общегородских и специализированных центров составит:

Таблица 16

Наименование показателей	2020 год	2030 год
Общая обеспеченность местами хранения, машино-мест на 1000 человек	495	643
Обеспеченность стоянками для временного хранения в пределах территорий общегородских и специализированных центров (5 %), машино-мест на 1000 человек	24,75 (495 × 0,05 = 24,75)	32,15 (643 × 0,05 = 32,15)
Участки стоянок в пределах территорий общегородских и специализированных центров:		
м <sup>2</sup> на 1000 человек	24,75 × 25 = 618,75	32,15 × 25 = 803,75
м <sup>2</sup> на 1 человека	618,75 : 1 000 ≈ 0,6	803,75 : 1 000 ≈ 0,8

Таким образом, количество мест для временного хранения легковых автомобилей в пределах территорий общегородских и специализированных центров с учетом округления принимается:

- на первую очередь (2020 год) – 25 машино-мест на 1000 чел.;
- на расчетный срок (2030 год) – 32 машино-места на 1000 чел.

Удельный размер площади участков стоянок для временного хранения легковых автомобилей в пределах территорий общегородских и специализированных центров с учетом округления принимается:

- на первую очередь (2020 год) – 0,6 м<sup>2</sup>/чел.;
- на расчетный срок (2030 год) – 0,8 м<sup>2</sup>/чел.

Примечания:

1. В соответствии с требованиями пункта 2 статьи 29.4 Градостроительного кодекса Российской Федерации в местных нормативах градостроительного проектирования городского округа расчетные показатели минимально допустимого уровня обеспеченности количеством мест и удельной площадью участков стоянок для временного хранения легковых автомобилей в пределах территорий общегородских и специализированных центров, приведены на основании предельных значений расчетных показателей минимально допустимого уровня обеспеченности количеством мест и удельной площадью участков стоянок для временного хранения легковых автомобилей в пределах территорий общегородских и специализированных центров, установленных в Региональных нормативах градостроительного проектирования Камчатского края.

2. При подготовке (корректировке) генерального плана и документации по планировке территории городского округа при показателях обеспеченности количеством мест и удельной площадью участков стоянок для временного хранения легковых автомобилей в пределах территорий общегородских и специализированных центров, приведенных в данном расчете, следует руководствоваться фактическим показателем обеспеченности количеством мест и удельной площадью участков стоянок для временного хранения легковых автомобилей в пределах территорий общегородских и специализированных центров (на основании статистических и демографических данных) на момент разработки или корректировки градостроительной документации.

#### 4.2.13. Расчет показателей количества мест и удельной площади участков стоянок для временного хранения легковых автомобилей в пределах территорий зон массового кратковременного отдыха

Исходные данные:

На территориях зон массового кратковременного отдыха следует предусматривать открытые площадки для временного хранения легковых автомобилей.

В соответствии с расчетом, приведенным в подразделе 4.2.6, норматив обеспеченности объектами для хранения легковых автомобилей принадлежащих гражданам составит:

- на первую очередь (2020 год) – 495 машино-мест на 1000 чел.;
- на расчетный срок (2030 год) – 643 машино-места на 1000 чел.

В соответствии с требованиями пункта 11.9 СП 42.13330.2011 «Градостроительство. Планировка и застройка городских и сельских поселений. Актуализированная редакция СНиП 2.07.01-89\*» открытые стоянки для временного хранения легковых автомобилей в пределах территорий зон массового кратковременного отдыха следует предусматривать не менее чем для 15 % расчетного количества индивидуальных легковых автомобилей.

Размеры земельных участков для наземных стоянок в пределах территорий зон массового кратковременного отдыха следует принимать из расчета 25 м<sup>2</sup> на 1 машино-место.

Расчет:

Удельный размер площади участков автостоянок для временного хранения автомобилей в пределах территорий зон массового кратковременного отдыха составит:

Таблица 17

Наименование показателей	2020 год	2030 год
Общая обеспеченность местами хранения, машино-мест на 1000 человек	495	643
Обеспеченность стоянками для временного хранения в пределах территорий зон массового кратковременного отдыха (15 %), машино-мест на 1000 человек	74,25 (495 × 0,15 = 74,25)	96,45 (643 × 0,15 = 96,45)
Участки стоянок в пределах территорий зон массового кратковременного отдыха:		
м <sup>2</sup> на 1000 человек	74,25 × 25 = 1 856,25	96,45 × 25 = 2 411,25
м <sup>2</sup> на 1 человека	1 856,25 : 1 000 ≈ 1,9	2 411,25 : 1 000 ≈ 2,4

Таким образом, количество мест для временного хранения легковых автомобилей в пределах зон массового кратковременного отдыха с учетом округления принимается:

- на первую очередь (2020 год) – 74 машино-места на 1000 чел.;
- на расчетный срок (2030 год) – 96 машино-мест на 1000 чел.

Удельный размер площади участков стоянок для временного хранения легковых автомобилей в пределах зон массового кратковременного отдыха с учетом округления принимается:

- на первую очередь (2020 год) – 1,9 м<sup>2</sup>/чел.;
- на расчетный срок (2030 год) – 2,4 м<sup>2</sup>/чел.

Примечания:

1. В соответствии с требованиями пункта 2 статьи 29.4 Градостроительного кодекса Российской Федерации в местных нормативах градостроительного проектирования городского

округа расчетные показатели минимально допустимого уровня обеспеченности количеством мест и удельной площадью участков стоянок для временного хранения легковых автомобилей в пределах территорий зон массового кратковременного отдыха, приведены на основании предельных значений расчетных показателей минимально допустимого уровня обеспеченности количеством мест и удельной площадью участков стоянок для временного хранения легковых автомобилей в пределах территорий зон массового кратковременного отдыха, установленных в Региональных нормативах градостроительного проектирования Камчатского края.

2. При подготовке (корректировке) генерального плана и документации по планировке территории городского округа при показателях обеспеченности количеством мест и удельной площадью участков стоянок для временного хранения легковых в пределах территорий зон массового кратковременного отдыха, отличных от приведенных в данном расчете, следует руководствоваться фактическим показателем обеспеченности количеством мест и удельной площадью участков стоянок для временного хранения легковых автомобилей в пределах территорий зон массового кратковременного отдыха (на основании статистических и демографических данных) на момент разработки или корректировки градостроительной документации.

#### 4.2.14. Расчет требуемого количества машино-мест для временного хранения легковых автомобилей на приобъектных стоянках у общественных зданий, учреждений, предприятий, вокзалов и на рекреационных территориях

Исходные данные:

В соответствии с расчетом, приведенным в подразделе 4.2.4, общий уровень автомобилизации принимается:

- на первую очередь (2020 год) – 500 легковых автомобилей на 1000 чел.;
- на расчетный период (2030 год) – 650 легковых автомобилей на 1000 чел.

Нормативное количество машино-мест для временного хранения легковых автомобилей на приобъектных стоянках у общественных зданий, учреждений, предприятий, вокзалов, на рекреационных территориях принимается в соответствии с приложением К СП 42.13330.2011 «Градостроительство. Планировка и застройка городских и сельских поселений. Актуализированная редакция СНиП 2.07.01-89\*», а также «Пособием по размещению автостоянок, гаражей и предприятий технического обслуживания автомобилей в городах и других населенных пунктах» при уровне автомобилизации 250 легковых автомобилей на 1000 человек.

Для культовых зданий и сооружений нормативное количество машино-мест для временного хранения автомобилей принимается за пределами ограды храмовых комплексов из расчета 2 машино-места на каждые 50 мест вместимости храма (п. 5.19 СП 31-103-99 «Здания, сооружения и комплексы православных храмов»).

Для зданий медицинских организаций нормативное количество машино-мест для временного хранения автомобилей принимается в соответствии с таблицей 5.2 СП 158.13330.2014 «Здания и помещения медицинских организаций. Правила проектирования».

Расчет:

Исходя из увеличения уровня автомобилизации к 2020 году в 2,0 раза, количество машино-мест для временного хранения легковых автомобилей на приобъектных стоянках принимается с коэффициентом 1,44.

$$(500 \text{ легк. авт./1000 чел.} : 250 \text{ легк. авт./1000 чел.} = 2,0)$$

Исходя из увеличения уровня автомобилизации к 2030 году в 2,6 раза количество машино-мест для временного хранения легковых автомобилей на приобъектных стоянках принимается с коэффициентом 2,6.

$$(650 \text{ легк. авт./1000 чел.} : 250 \text{ легк. авт./1000 чел.} = 2,6)$$

Таблица 18

Здания и сооружения, рекреационные территории и объекты отдыха	Расчетная единица	Минимально допустимый уровень обеспеченности, машино-мест / расч. ед.		Максимально допустимый уровень территориальной доступности, м
		2020 год	2030 год	
<b>Здания и сооружения</b>				
Учреждения управления, кредитно-финансовые и юридические учреждения регионального значения	100 работающих	40	52	250
		14	18	250
Офисные, административные здания, научные и проектные организации	То же	30	39	250
Промышленные предприятия	100 работающих в двух смежных сменах	20	26	250
Дошкольные образовательные организации, общеобразовательные организации	1 объект	По заданию на проектирование		150
Образовательные организации профессионального образования, образовательные организации высшего образования, организации дополнительного образования, организации дополнительного профессионального образования	100 учащихся	30	39	250
Больницы, диспансеры, перинатальные центры, стационары регионального, межрайонного уровня	100 работающих	20		250
		100 коек	20	
Больницы, диспансеры, родильные дома и другие стационары городского, районного, участкового уровня	100 работающих	7		250
		100 коек	5	
Стационары, выполняющие функции больниц скорой помощи, станции скорой помощи	10 тыс. жителей	1		не нормируются
Поликлиники, амбулатории	100 работающих	7		250
		100 посещений	3	
Объекты бытового обслуживания	100 единовременных посетителей и персонала	20	26	250
Спортивные здания и сооружения с трибунами вместимостью более 500 зрителей	100 мест	10	13	400
Плавательные бассейны, аквапарки	100 мест	10	13	
Театры, цирки, кинотеатры, концертные залы, музеи, выставки	100 мест или единовременны	30	39	250



1	2	3	4	5
	х посетителей			
Парки культуры и отдыха	100 единовременны х посетителей	14	18	400
Объекты торговли с площадью торговых залов более 200 м <sup>2</sup>	100 м <sup>2</sup> торговой площади	14	18	150
Объекты торговли с площадью торговых залов менее 200 м <sup>2</sup>	1 объект	По заданию на проектирование		250
Рынки	50 торговых мест	50	65	150
Объекты общественного питания общегородского значения (рестораны, кафе и иные объекты)	100 мест	30	39	250
Гостиницы высшего разряда	То же	30	39	250
Прочие гостиницы	То же	16	21	250
Вокзалы всех видов транспорта	100 пассажиров дальнего и местного сообщений, прибывающих в час «пик»	30	39	150
Культовые здания и сооружения	100 мест	6	8	250
<b>Рекреационные территории и объекты отдыха</b>				
Пляжи и парки в зонах отдыха	100 единовременн ых посетителей	40	52	400
Городские леса, лесопарки	100 единовременн ых посетителей	20	26	400
Базы кратковременного отдыха (спортивные, охотничьи, рыболовные и иные объекты)	То же	30	39	400
Береговые базы маломерного флота	То же	30	39	400
Туристские и курортные гостиницы	То же	14	18	250
Мотели и кемпинги	То же	По расчетной вместимости		250
Объекты общественного питания, торговли и бытового обслуживания в зонах отдыха	100 мест в залах или единовременн ых посетителей и персонала	20	26	250
Садоводческие, огороднические, дачные объединения	10 участков	20	26	250

**Примечания:**

1. В соответствии с требованиями пункта 2 статьи 29.4 Градостроительного кодекса Российской Федерации в местных нормативах градостроительного проектирования городского округа расчетный показатель минимально допустимого уровня обеспеченности количеством машино-мест для временного хранения легковых автомобилей на приобъектных стоянках у общественных зданий, учреждений, предприятий, вокзалов и на рекреационных территориях, приведен на основании предельных значений расчетных показателей минимально допустимого уровня обеспеченности количеством машино-мест для временного хранения легковых автомобилей на приобъектных стоянках у общественных зданий, учреждений, предприятий, вокзалов и на рекреационных территориях, установленных в Региональных нормативах градостроительного проектирования Камчатского края.

2. При подготовке (корректировке) генерального плана и документации по планировке территории городского округа при показателях обеспеченности количеством машино-мест для временного хранения легковых автомобилей на приобъектных стоянках у общественных зданий, учреждений, предприятий, вокзалов и на рекреационных территориях, отличных от приведенных в данном расчете, следует руководствоваться фактическим показателем обеспеченности количеством машино-мест для временного хранения легковых автомобилей на приобъектных стоянках у общественных зданий, учреждений, предприятий, вокзалов и на рекреационных территориях (на основании статистических и демографических данных) на момент разработки или корректировки градостроительной документации.

**4.2.15. Расчет рекомендуемой обеспеченности общеобразовательными организациями****Исходные данные:**

Численность городского населения – 245 941 чел.;

Численность детей школьного возраста в городских округах и городских поселениях 26 096 чел.

Расчетные показатели минимально допустимого уровня обеспеченности общеобразовательными организациями устанавливаются в зависимости от демографической структуры городского округа, принимая расчетный норматив обеспеченности общеобразовательными организациями:

- основным общим образованием (I-IX классы) – 100 % детей школьного возраста;
- средним общим образованием (I-XI классы) – 75 % детей школьного возраста (при обучении в одну смену).

**Расчет:**

Расчетные удельные показатели на перспективу остаются практически неизменными за счет пропорционального увеличения исходных данных. В соответствии с этим расчет показателей градостроительного проектирования производится по фактическим статистическим и демографическим данным за 2014-2015 учебный год.

Рекомендуемая обеспеченность общеобразовательными организациями в среднем по городским округам и городским поселениям составляет 106 мест на 1000 чел.  
(26 096 : 245 941 × 1 000 ≈ 106)

**Примечания:**

1. В соответствии с требованиями пункта 2 статьи 29.4 Градостроительного кодекса Российской Федерации в местных нормативах градостроительного проектирования городского округа расчетный показатель минимально допустимого уровня обеспеченности общеобразовательными организациями, приведен на основании предельных значений расчетных показателей минимально допустимого уровня обеспеченности общеобразовательными организациями, установленных в Региональных нормативах градостроительного проектирования Камчатского края.

2. При подготовке (корректировке) генерального плана и документации по планировке территории городского округа при показателях обеспеченности общеобразовательными организациями, отличных от приведенных в данном расчете, следует руководствоваться фактическим показателем обеспеченности общеобразовательными организациями (на основании статистических и демографических данных) на момент разработки или корректировки градостроительной документации.

**4.2.16. Расчет рекомендуемой обеспеченности дошкольными образовательными организациями****Исходные данные:**

Численность городского населения всего – 245 941 чел.,  
Численность детей дошкольного возраста (0-6 лет включительно) в городских округах и городских поселениях – 15 627 чел.;

Расчетные показатели минимально допустимого уровня обеспеченности дошкольными образовательными организациями устанавливаются в зависимости от демографической структуры городского округа, принимая расчетный уровень обеспеченности детей дошкольными образовательными организациями в пределах 85 %, в том числе:

- общего типа – 70 %;
- специализированного типа – 3 % от численности детей 0-6 лет;
- оздоровительные – 12 % от численности детей 0-6 лет.

**Расчет:**

Расчетные удельные показатели на перспективу остаются практически неизменными за счет пропорционального увеличения исходных данных. В соответствии с этим расчет показателей градостроительного проектирования производится по фактическим статистическим и демографическим данным за 2014 год.

Рекомендуемая обеспеченность дошкольными образовательными организациями в среднем по городским округам и городским поселениям составляет:

- при охвате 70 % – 45 мест на 1000 чел.;
- (15 627 : 245 941 × 1 000 × 0,70 ≈ 45)
- при охвате 85 % – 54 места на 1000 чел.;
- (15 627 : 245 941 × 1 000 × 0,85 ≈ 54)

**Справочно:**

- при охвате 100 % – 64 места на 1000 чел.;
- (15 627 : 245 941 × 1 000 × 1,00 ≈ 64)

**Примечания:**

1. В соответствии с требованиями пункта 2 статьи 29.4 Градостроительного кодекса Российской Федерации в местных нормативах градостроительного проектирования городского округа расчетный показатель минимально допустимого уровня обеспеченности дошкольными общеобразовательными организациями, приведен на основании предельных значений расчетных показателей минимально допустимого уровня обеспеченности дошкольными общеобразовательными организациями, установленных в Региональных нормативах градостроительного проектирования Камчатского края.

2. При подготовке (корректировке) генерального плана и документации по планировке территории городского округа при показателях обеспеченности дошкольными образовательными организациями, отличных от приведенных в данном расчете, следует руководствоваться фактическим показателем обеспеченности дошкольными образовательными организациями (на основании статистических и демографических данных) на момент разработки или корректировки градостроительной документации.

**4.2.17. Определение расчетной минимальной обеспеченности общей площадью жилых помещений на расчетные периоды**

Определение расчетной минимальной обеспеченности общей площадью жилых помещений в среднем по городским округам и городским поселениям Камчатского края на первую очередь (2020 год)

Проектная численность городского населения на первую очередь (2020 год) составит 248,0 тыс. чел.

В соответствии с национальным проектом «Доступное и комфортное жилье гражданам России» и другими нормативными правовыми актами Камчатского края по развитию жилищного строительства в регионе предлагается доведение общего количества жилищного фонда Камчатского края на первую очередь (2020 год) до 8 200 тыс. м<sup>2</sup>. На жилой фонд в городских населенных пунктах приходится ≈ 76,5 % от общего жилищного фонда Камчатского края.

Таким образом, расчетная минимальная обеспеченность общей площадью жилых помещений по городским населенным пунктам Камчатского края на первую очередь (2020 год) составит 25,2 м<sup>2</sup>/чел.

$$(8\ 200,0\ \text{тыс. м}^2 \times 76,5\ \% : 248,0\ \text{тыс. чел.} \approx 25,2\ \text{м}^2/\text{чел.})$$

Определение расчетной минимальной обеспеченности общей площадью жилых помещений в среднем по городским округам и городским поселениям Камчатского края на расчетный срок (2030 год)

Проектная численность городского населения на расчетный срок (2030 год) составит 267,0 тыс. чел.

В соответствии с национальным проектом «Доступное и комфортное жилье – гражданам России» и другими нормативными правовыми актами Камчатского края по развитию жилищного строительства в регионе предлагается доведение общего количества жилищного фонда Камчатского края на расчетный срок (2030 год) до 9 700 тыс. м<sup>2</sup>. На жилой фонд в городских населенных пунктах будет приходиться ≈ 79,5 % от общего жилищного фонда Камчатского края.

Таким образом, расчетная минимальная обеспеченность общей площадью жилых помещений по городским населенным пунктам Камчатского края на расчетный срок (2030 год) составит 28,9 м<sup>2</sup>/чел.

$$(9\ 700,0\ \text{тыс. м}^2 \times 79,5\ \% : 267,0\ \text{тыс. чел.} \approx 28,9\ \text{м}^2/\text{чел.})$$

Таким образом, расчетные показатели минимально допустимого уровня обеспеченности (расчетная минимальная обеспеченность) общей площадью жилых помещений составят:

Таблица 19

Наименование показателей	Значение показателей		
	Фактические показатели на 01.01.2015	Показатели на расчетные периоды	
		2020 год	2030 год
Расчетная минимальная обеспеченность общей площадью жилых помещений (в среднем по городским округам и городским поселениям Камчатского края)	24,8 м <sup>2</sup> /чел.	25,2 м <sup>2</sup> /чел.	28,9 м <sup>2</sup> /чел.

**Примечания:**

1. В соответствии с требованиями пункта 2 статьи 29.4 Градостроительного кодекса Российской Федерации в местных нормативах градостроительного проектирования городского округа расчетный показатель минимально допустимого уровня обеспеченности общей площадью жилых помещений, приведен на основании предельных значений расчетных показателей минимально допустимого уровня обеспеченности общей площадью жилых помещений, установленных в Региональных нормативах градостроительного проектирования Камчатского края.

2. При подготовке (корректировке) генерального плана и документации по планировке территории городского округа при показателях обеспеченности общей площадью жилых помещений, отличных от приведенных в данном расчете, следует руководствоваться фактическими показателями обеспеченности общей площадью жилых помещений (на основании статистических и демографических данных) на момент разработки или корректировки градостроительной документации.

**4.2.18. Определение укрупненных показателей площади жилой застройки городских населенных пунктов**

Исходные данные:

Укрупненные показатели площади жилой застройки для различных типов застройки рассчитаны в соответствии с требованиями п. 5.3 СП 42.13330.2011 «Градостроительство. Планировка и застройка городских и сельских поселений. Актуализированная редакция СНиП 2.07.01-89\*».

Для определения общих размеров жилых зон допускается принимать укрупненные показатели в расчете на 1 000 чел. (при жилищной обеспеченности 20 м<sup>2</sup>/чел.):

- при средней этажности до 3 этажей – 10 га для застройки без земельных участков и 20 га для застройки с земельными участками;
- при средней этажности от 4 до 8 этажей – 8 га;
- при средней этажности 9 этажей и выше – 7 га;
- при усадебной застройке – 40 га.

Расчетные показатели минимально допустимого уровня обеспеченности общей площадью жилых помещений (далее – расчетная жилищная обеспеченность) в среднем по городским населенным пунктам составляют:

- на 2020 год – 25,2 м<sup>2</sup>/чел.;
- на 2030 год – 28,9 м<sup>2</sup>/чел.

Расчет:

Расчетная жилищная обеспеченность на 2020 год – 25,2 м<sup>2</sup>/чел.

Расчетная жилищная обеспеченность в соответствии с п. 5.3 СП 42.13330.2011 – 20,0 м<sup>2</sup>/чел.

Коэффициент превышения составляет 1,26  
(25,2 м<sup>2</sup>/чел. : 20 м<sup>2</sup>/чел. = 1,26)

Расчетная жилищная обеспеченность на 2030 год – 28,9 м<sup>2</sup>/чел.

Расчетная жилищная обеспеченность в соответствии с п. 5.3 СП 42.13330.2011 – 20,0 м<sup>2</sup>/чел.

Коэффициент превышения составляет 1,45  
(28,9 м<sup>2</sup>/чел. : 20 м<sup>2</sup>/чел. = 1,45).

Таким образом, укрупненные показатели площади жилой зоны городских населенных пунктов для различных типов жилой застройки с учетом коэффициентов составят:

Таблица 20

Тип застройки	Укрупненные расчетные показатели площади жилой зоны, га на 1000 чел.	
	2020 год	2030 год
Многоэтажная многоквартирная застройка (5 этажей и более)	9	10
Малоэтажная многоквартирная застройка (до 4 этажей)	13	15
Малоэтажная блокированная застройка (до 3 этажей)	без земельных участков	13
	с земельными участками	25
Застройка индивидуальными жилыми домами усадебного, в том числе коттеджного типа с земельными участками, га:	0,04	10
	0,06	23
	0,08	29
	0,10	34
	0,12	45
	0,15	63
0,18-0,20	74	
		86

**4.2.19. Определение структуры нового жилищного строительства по типам застройки и этажности**

На расчетный срок предполагается, что в Авачинской (Петропавловск-Камчатской-Елизовской) агломерации перспективным является строительство жилых зданий как повышенной этажности, так и двух - четырехэтажных жилых домов высокоплотной застройки блокированного типа с автономными источниками теплообеспечения на подготовленных площадках.

Структуру нового жилищного строительства по типам застройки и этажности для городского округа на расчетный срок (2030 год) рекомендуется принимать по таблице 21.

Таблица 21

Тип застройки	Этажность	Структура новой жилой застройки, %		
		зона А	зона В	
Малоэтажная	индивидуальная (одноквартирные жилые дома, в том числе коттеджного типа)	до 3 включительно	10	50
	блокированная	до 3 включительно	10	50
	многоквартирная	до 4 включительно	15	-
Многоэтажная многоквартирная	5 и более	65	-	
ВСЕГО		100,0	100,0	

Примечание: При подготовке генерального плана и документации по планировке территории городского округа структуру новой жилой застройки рекомендуется принимать в соответствии с особенностями городского округа с учетом перспективы развития жилищного строительства.

**4.2.20. Расчет плотности населения на территории жилого района по расчетным периодам**

Исходные данные:

Расчетная жилищная обеспеченность в среднем по городским населенным пунктам Камчатского края составляет:

- на первую очередь (2020 год) – 25,2 м<sup>2</sup>/чел.
- на расчетный срок (2030 год) – 28,9 м<sup>2</sup>/чел.

Расчет плотности населения на территорию жилого района, чел./га, производится по формуле:

$$P = \frac{P_{18} \times 18}{H}$$

где P<sub>18</sub> – показатель плотности при 18 м<sup>2</sup>/чел.;

H – расчетная жилищная обеспеченность, м<sup>2</sup>/чел., принимаемая на расчетный период.

Плотность населения на территории жилого района чел./га, при расчетной жилищной обеспеченности 18 м<sup>2</sup>/чел. в соответствии с требованиями СНиП 2.07.01-89\* «Градостроительство. Планировка и застройка городских и сельских поселений» с учетом сейсмичности данного региона следует принимать не менее приведенной в таблице 22:

Таблица 22

Зона различной степени градостроительной ценности территории	Плотность населения территории жилого района, чел./га, для групп городов с числом жителей, тыс. чел.		
	до 20	20-50	100-250
Высокая	85	110	130
Средняя	-	-	120
Низкая	45	75	110

Расчет:

На первую очередь (2020 год):

При расчетной жилищной обеспеченности 25,2 м<sup>2</sup>/чел. расчетные показатели плотности населения на территории жилого района в зонах высокой, средней и низкой степени градостроительной ценности территории составляют:

- для большого городского округа (Петропавловск-Камчатский) с численностью населения свыше 100 до 250 тыс. чел.:

$$P_{в} = \frac{130 \times 18}{25,2} \approx 93 \text{ чел./га}$$

$$P_{ср} = \frac{120 \times 18}{25,2} \approx 86 \text{ чел./га}$$

$$P_{н} = \frac{110 \times 18}{25,2} \approx 79 \text{ чел./га}$$

На расчетный срок (2030 год):

При расчетной жилищной обеспеченности 28,9 м<sup>2</sup>/чел. расчетные показатели плотности населения на территории жилого района в зонах высокой, средней и низкой степени градостроительной ценности территории составляют:

- для большого городского округа (Петропавловск-Камчатский) с численностью населения свыше 100 до 250 тыс. чел.:

$$P_{в} = \frac{130 \times 18}{28,9} \approx 81 \text{ чел./га}$$

$$P_{ср} = \frac{120 \times 18}{28,9} \approx 75 \text{ чел./га}$$

$$P_{н} = \frac{110 \times 18}{28,9} \approx 69 \text{ чел./га}$$

Показатели плотности населения принимаем кратными 5 с учетом округления до минимального показателя.

Плотность населения территории жилого района допускается уменьшать, но принимать не менее 40 чел./га.

Таким образом, показатели плотности населения территории жилого района на расчетные сроки (2020 и 2030 годы) не менее приведенных в таблице 23:

Таблица 23

Зоны различной степени градостроительной ценности территории	Расчетные показатели плотности населения территории жилого района, чел./га, для групп городских населенных пунктов с числом жителей, тыс. чел.					
	большие (свыше 100 до 250)		малые			
	2020 год	2030 год	свыше 20 до 50		до 20	
Высокая	90	80	75	65	60	50
Средняя	85	75	-	-	-	-
Низкая	75	65	50	45	40	40

Примечания:

1. В соответствии с требованиями пункта 2 статьи 29.4 Градостроительного кодекса Российской Федерации в местных нормативах градостроительного проектирования городского округа расчетный показатель минимально допустимого уровня обеспеченности плотностью населения на территории жилого района, приведен на основании предельных значений расчетных показателей минимально допустимого уровня обеспеченности показателями плотности населения на территории жилого района, установленных в Региональных нормативах градостроительного проектирования Камчатского края.

2. При подготовке (корректировке) генерального плана и документации по планировке территории городского округа при показателях плотности населения на территории жилого района, отличных от приведенных в данном расчете, следует руководствоваться фактическими показателями плотности населения на территории жилого района (на основании статистических и демографических данных) на момент разработки или корректировки градостроительной документации.

**4.2.21. Расчет плотности населения на территории квартала (микрорайона) по расчетным периодам**

Исходные данные:

Расчетная жилищная обеспеченность в среднем по городским населенным пунктам Камчатского края составляет:

- на первую очередь (2020 год) – 25,2 м<sup>2</sup>/чел.
- на расчетный срок (2030 год) – 28,9 м<sup>2</sup>/чел.

В соответствии с СП 131.13330.2012 «Строительная климатология» территория Камчатского края расположена в четырех климатических подрайонах (IA, IB, IG и IIA) южнее и севернее 58° с. ш.

Расчет плотности населения на территорию микрорайона, чел./га производится по формуле:

$$P = \frac{P_{18} \times 18}{H}$$

где P<sub>18</sub> – показатель плотности при 18 м<sup>2</sup>/чел.;

H – расчетная жилищная обеспеченность, м<sup>2</sup>/чел., принимаемая на расчетный период.

Плотность населения на территории микрорайона чел./га, при расчетной жилищной обеспеченности 18 м<sup>2</sup>/чел. в соответствии с требованиями СНиП 2.07.01-89\* «Градостроительство. Планировка и застройка городских и сельских поселений» с учетом сейсмичности данного региона следует принимать не менее приведенной в таблице 24:

Таблица 24

Зона различной степени градостроительной ценности территории	Плотность населения на территории микрорайона, чел./га, для климатических подрайонов		
	IA, IG и IIA, расположенных севернее 58° с. ш.	IB, расположенных севернее 58° с. ш., и IG и IIA, расположенных южнее 58° с. ш.	IV, расположенных южнее 58° с. ш.
Высокая	290	280	270
Средняя	240	230	220
Низкая	140	130	120



Расчет:

На первую очередь (2020 год):

Расчет плотности населения на территории микрорайона, чел./га, на 2020 год при расчетной жилищной обеспеченности 25,2 м<sup>2</sup>/чел. в зонах высокой, средней и низкой степени градостроительной ценности территории:

- для городского округа (Петропавловск-Камчатский), расположенного в климатических подрайоне ПА севернее 58° с. ш.:

$$P_в = \frac{290 \times 18}{25,2} \approx 207 \text{ чел./га}$$

$$P_{ср} = \frac{240 \times 18}{25,2} \approx 171 \text{ чел./га}$$

$$P_н = \frac{140 \times 18}{25,2} \approx 100 \text{ чел./га}$$

На расчетный срок (2030 год):

Расчет плотности населения на территории микрорайона, чел./га, на 2030 год при расчетной жилищной обеспеченности 28,9 м<sup>2</sup>/чел. в зоне высокой, средней и низкой степени градостроительной ценности территории:

- для городского округа (Петропавловск-Камчатский), расположенного в климатических подрайоне ПА севернее 58° с. ш.:

$$P_в = \frac{290 \times 18}{28,9} \approx 181 \text{ чел./га}$$

$$P_{ср} = \frac{240 \times 18}{28,9} \approx 150 \text{ чел./га}$$

$$P_н = \frac{140 \times 18}{28,9} \approx 87 \text{ чел./га}$$

Показатели плотности населения принимаем кратными 5 с учетом округления до минимального показателя.

Таким образом, плотность населения территории квартала (микрорайона) не менее приведенных в таблице 25:

Таблица 25

Зоны различной степени градостроительной ценности территории	Расчетные показатели плотности населения на территории микрорайона, чел./га, для территорий климатических подрайонов IA, II и ПА, расположенных севернее 58° с. ш., при показателях жилищной обеспеченности, м <sup>2</sup> /чел.		
	муниципальный жилищный фонд	общий фонд жилья	
		2020 год	2030 год
	18,0	25,2	28,9
Высокая	290	205	180
Средняя	240	170	150
Низкая	140	100	85

Примечания:

1. В соответствии с требованиями пункта 2 статьи 29.4 Градостроительного кодекса Российской Федерации в местных нормативах градостроительного проектирования городского округа расчетный показатель минимально допустимого уровня обеспеченности плотностью населения на территории квартала (микрорайона), приведен на основании предельных значений расчетных показателей минимально допустимого уровня обеспеченности показателями плотности населения на территории квартала (микрорайона), установленных в Региональных нормативах градостроительного проектирования Камчатского края.

2. При подготовке (корректировке) генерального плана и документации по планировке территории городского округа при показателях жилищной обеспеченности, отличных от приведенных в данном расчете, следует руководствоваться фактическими показателями жилищной обеспеченности (на основании статистических и демографических данных) на момент разработки или корректировки градостроительной документации.

3. В условиях реконструкции сложившейся застройки расчетную плотность населения допускается увеличивать или уменьшать, но не более чем на 10 %.

4. При застройке территорий, примыкающих к лесам и лесопаркам или расположенных в их окружении, суммарную площадь озелененных территорий допускается уменьшать, но не более чем на 30 %, соответственно увеличивая плотность населения.

#### 4.2.22. Расчет максимальных показателей плотности населения на территории квартала (микрорайона) по расчетным периодам в условиях с сейсмического воздействия

Исходные данные:

В соответствии с требованиями СНиП 2.07.01-89\* расчетная плотность населения микрорайона при многоэтажной комплексной застройке и средней жилищной обеспеченности 18 м<sup>2</sup>/чел. в условия сейсмического воздействия не должна превышать 300 чел./га.

Расчетная жилищная обеспеченность в среднем по городским населенным пунктам Камчатского края составляет:

- на первую очередь (2020 год) – 25,2 м<sup>2</sup>/чел.

- на расчетный срок (2030 год) – 28,9 м<sup>2</sup>/чел.

Расчет:

Максимальный показатель плотности населения на 2020 год при расчетной жилищной обеспеченности 25,2 м<sup>2</sup>/чел. составляет 214 чел./га  
(300 чел./га × 18 м<sup>2</sup>/чел.) : 25,2 м<sup>2</sup>/чел. ≈ 214 чел./га)

Максимальный показатель плотности населения на 2030 год при расчетной жилищной обеспеченности 28,9 м<sup>2</sup>/чел. составляет 187 чел./га.  
(300 чел./га × 18 м<sup>2</sup>/чел.) : 28,9 м<sup>2</sup>/чел. ≈ 187 чел./га)

Показатели плотности населения принимаем кратными 5.

Таким образом, расчетная плотность населения территории квартала (микрорайона) не должна превышать 210 чел./га в 2020 году при средней расчетной жилищной обеспеченности 25,2 м<sup>2</sup>/чел. и 185 чел./га на расчетный срок (2030 год) при средней расчетной жилищной обеспеченности 28,9 м<sup>2</sup>/чел.

Примечания:

1. В соответствии с требованиями пункта 2 статьи 29.4 Градостроительного кодекса Российской Федерации в местных нормативах градостроительного проектирования городского округа расчетный показатель минимально допустимого уровня обеспеченности максимальными показателями плотности населения на территории квартала (микрорайона), приведен на основании предельных значений расчетных показателей минимально допустимого уровня обеспеченности максимальными показателями плотности населения на территории квартала (микрорайона), установленных в Региональных нормативах градостроительного проектирования Камчатского края.

2. При подготовке (корректировке) генерального плана и документации по планировке территории городского округа при показателях жилищной обеспеченности, отличных от приведенных в данном разделе, следует руководствоваться фактическими показателями жилищной обеспеченности (на основании статистических и демографических данных) на момент разработки или корректировки градостроительной документации.

#### 4.2.23. Расчет показателей плотности застройки функционально-планировочных элементов жилых зон

Показатели плотности новой жилой застройки многоквартирными и индивидуальными домами приняты по показателям плотности застройки участков территориальных зон, приведенным в СП 42.13330.2011 «Градостроительство. Планировка и застройка городских и сельских поселений. Актуализированная редакция СНиП 2.07.01-89\*».

Таблица 26

Виды жилой застройки	Коэффициент застройки	Коэффициент плотности застройки
Застройка многоэтажными многоквартирными жилыми домами (9 этажей и более)	0,4	1,2
То же реконструируемая	0,6	1,6
Застройка многоэтажными многоквартирными жилыми домами (5-8 этажей)	0,4	0,8
Застройка малоэтажными многоквартирными жилыми домами	0,4	0,8
Застройка малоэтажными блокированными жилыми домами с приквартирными земельными участками	0,3	0,6
Застройка индивидуальными многоквартирными жилыми домами, в том числе коттеджного типа, с приусадебными земельными участками	0,2	0,4

Примечания:

1. Для жилых зон коэффициенты застройки и коэффициенты плотности застройки приведены для территории квартала (брутто) с учетом необходимых по расчету объектов обслуживания, гаражей; стоянок для автомобилей, зеленых насаждений, площадок и иных объектов благоустройства.

2. При подсчете коэффициентов плотности застройки площадь этажей определяется по внешним размерам здания. Учитываются только надземные этажи, включая мансардные. Подземные этажи зданий и сооружений не учитываются. Подземное сооружение не учитывается, если поверхность земли (надземная территория) над ним используется под озеленение, организацию площадок, автостоянок и другие виды благоустройства.

3. В случае если в микрорайоне или в жилом районе наряду с многоквартирными и блокированными домами имеется локальная застройка индивидуальными жилыми домами, расчетные показатели плотности принимаются как при застройке многоквартирными жилыми домами.

4. Показатели плотности в смешанной застройке определяются путем интерполяции.

#### 4.2.24. Определение удельных показателей для расчета минимальных размеров земельных участков при проектировании жилых зданий

Исходные данные:

Удельный размер земельного участка для жилых домов различной этажности в среднем составляет:

- многоэтажный жилой дом (5 этажей и более) – 13,7 м<sup>2</sup>/чел.;

- малоэтажный жилой дом (до 4 этажей) – 24,8 м<sup>2</sup>/чел.

Примечание: Минимальные размеры определены по типовым проектам, применяемым в настоящее время при расчетной жилищной обеспеченности 24,8 м<sup>2</sup>/чел.

Расчет:

На первую очередь (2020 год):

Расчетная жилищная обеспеченность на территории городских населенных пунктов Камчатского края принята 25,2 м<sup>2</sup>/чел., то есть коэффициент увеличения площади в расчете на 1 человека составит 1,02 (25,2 м<sup>2</sup>/чел. : 24,8 м<sup>2</sup>/чел. = 1,015).

В соответствии с увеличением расчетной минимальной обеспеченности общей площадью жилых помещений в 1,015 раза, увеличивается общая площадь жилого здания и соответственно удельный размер земельного участка для данного жилого здания.

На первую очередь (2020 год) принимаются следующие размеры земельных участков:

- многоэтажный жилой дом (5 этажей и более) – 14,0 м<sup>2</sup>/чел.;

(13,7 м<sup>2</sup>/чел. × 1,015 = 14,0 м<sup>2</sup>/чел.);

- малоэтажный жилой дом (до 4 этажей) – 25,2 м<sup>2</sup>/чел.

(24,8 м<sup>2</sup>/чел. × 1,015 = 25,2 м<sup>2</sup>/чел.).

На расчетный срок (2030 год):

Расчетная жилищная обеспеченность на территории городских населенных пунктов Камчатского края принята 28,9 м<sup>2</sup>/чел., то есть коэффициент увеличения площади в расчете на 1 человека составит 1,147 (28,9 м<sup>2</sup>/чел. : 25,2 м<sup>2</sup>/чел. = 1,147).

В соответствии с увеличением расчетной минимальной обеспеченности общей площадью жилых помещений в 1,147 раза, увеличивается общая площадь жилого здания и соответственно удельный размер земельного участка для данного жилого здания.

На расчетный срок (2030 год) принимаются следующие размеры земельных участков:

- многоэтажный жилой дом (5 этажей и более) – 16,1 м<sup>2</sup>/чел.;

(14,0 м<sup>2</sup>/чел. × 1,147 = 16,1 м<sup>2</sup>/чел.);

- малоэтажный жилой дом (до 4 этажей) – 28,9 м<sup>2</sup>/чел.

(25,2 м<sup>2</sup>/чел. × 1,147 = 28,9 м<sup>2</sup>/чел.).

Таким образом, удельные показатели размера земельного участка на 1 чел. (м<sup>2</sup>/чел.) для расчета минимальных размеров земельных участков при проектировании жилых зданий на 2020 и 2030 годы рекомендуется принимать по таблице 27.

Таблица 27

Тип жилой застройки	Удельный размер земельного участка, м <sup>2</sup> /чел., не менее	
	2020 год	2030 год
Многоэтажный жилой дом (5 этажей и более)	14,0	16,1
Малоэтажный жилой дом (до 4 этажей)	25,2	28,9

Примечание: При подготовке (корректировке) генерального плана и документации по планировке территории городского округа при показателях жилищной обеспеченности, отличных от приведенных в данном расчете, следует руководствоваться фактическими показателями жилищной обеспеченности (на основании статистических и демографических данных) на момент разработки или корректировки градостроительной документации.

#### 4.2.25. Определение удельных показателей для расчета минимальных размеров земельных участков при проектировании социального (муниципального) жилья

Исходные данные:

Удельный размер земельного участка для жилых домов различной этажности в среднем составляет:

- многоэтажный жилой дом (5 этажей и более) – 13,7 м<sup>2</sup>/чел.;

- малоэтажный жилой дом (до 4 этажей) – 24,8 м<sup>2</sup>/чел.

Расчетная жилищная обеспеченность для социального (муниципального) жилья составляет 18 м<sup>2</sup>/чел.



Примечание: Минимальные размеры определены по типовым проектам, применяемым в настоящее время при расчетной жилищной обеспеченности 24,8 м<sup>2</sup>/чел.

Расчет:

Расчетная жилищная обеспеченность на территории городских населенных пунктов Камчатского края принята 24,8 м<sup>2</sup>/чел., то есть коэффициент уменьшения площади в расчете на 1 человека составит 0,726 (18,0 м<sup>2</sup>/чел. : 24,8 м<sup>2</sup>/чел. = 0,726).

В соответствии с уменьшением расчетной жилищной обеспеченности (с коэффициентом 0,726) соответственно уменьшаются удельные размеры земельных участков для жилых зданий.

На первую очередь (2020 год) и расчетный срок (2030 год) принимаются следующие размеры земельных участков:

- многоэтажный жилой дом (5 этажей и более) – 10,0 м<sup>2</sup>/чел.  
(13,7 м<sup>2</sup>/чел. × 0,726 = 9,95 ≈ 10,0 м<sup>2</sup>/чел.);
- малоэтажный жилой дом (до 4 этажей) – 18,0 м<sup>2</sup>/чел.  
(24,8 м<sup>2</sup>/чел. × 0,726 = 18,0 м<sup>2</sup>/чел.).

Таким образом, удельные показатели размера земельного участка на 1 чел. (м<sup>2</sup>/чел.) для расчета минимальных размеров земельных участков при проектировании жилых домов социального использования (муниципального жилья) рекомендуется принимать по таблице 28.

Таблица 28

Тип жилой застройки	Удельный размер земельного участка, м <sup>2</sup> /чел., не менее	
	2020 год	2030 год
Многоэтажный жилой дом (5 этажей и более)	10,0	10,0
Малоэтажный жилой дом (до 4 этажей)	18,0	18,0

Примечание: При изменении нормы предоставления площади жилого помещения для социального (муниципального) жилья на расчетный срок удельный размер земельного участка (м<sup>2</sup>/чел.) следует пересчитывать в соответствии с установленной нормой.

#### 4.2.26. Расчет удельных площадей участков общеобразовательных организаций

Исходные данные:

Фактическая численность школьников в городских округах и городских поселениях – 26 096 чел.  
Количество общеобразовательных организаций – 57  
Средняя вместимость: 26 096 : 57 ≈ 457 мест  
Норматив площади земельного участка на 1 учащегося при вместимости 400-500 мест – 60 м<sup>2</sup> (СП 42.13330.2011, приложение Ж)  
Норматив обеспеченности местами в школах на 1000 жителей – 106 мест (расчет 4.2.15)

Расчет:

Удельная площадь участков общеобразовательных организаций составляет 6,4 м<sup>2</sup>/чел.  
(на 1000 человек: 60 м<sup>2</sup> × 106 мест = 6 360 м<sup>2</sup>  
на 1 человека: 6 360 м<sup>2</sup> : 1 000 чел. ≈ 6,4 м<sup>2</sup>/чел.)

в том числе территории малоэтажной застройки

Исходные данные:

Норматив площади земельного участка на 1 учащегося в малоэтажной застройке – 16 м<sup>2</sup> (СП 30-102-99, приложение 5)  
Норматив обеспеченности местами в школах на 1000 жителей – 106 мест (расчет 4.2.16)

Расчет:

Удельная площадь участков общеобразовательных организаций составляет 1,7 м<sup>2</sup>/чел.  
(на 1000 человек: 16 м<sup>2</sup> × 106 мест = 1 696 м<sup>2</sup>  
на 1 человека: 1 696 м<sup>2</sup> : 1 000 чел. ≈ 1,7 м<sup>2</sup>/чел.)

Примечания:

1. В соответствии с требованиями пункта 2 статьи 29.4 Градостроительного кодекса Российской Федерации в местных нормативах градостроительного проектирования городского округа расчетный показатель минимально допустимого уровня обеспеченности участками общеобразовательных организаций приведен на основании предельных значений расчетных показателей минимально допустимого уровня обеспеченности участками общеобразовательных организаций, установленных в Региональных нормативах градостроительного проектирования Камчатского края.

2. При подготовке (корректировке) генерального плана и документации по планировке территории городского округа при показателях обеспеченности местами в общеобразовательных организациях, отличных от приведенных в данном расчете, следует руководствоваться фактическим показателем обеспеченности местами в образовательных организациях (на основании статистических и демографических данных) на момент разработки или корректировки градостроительной документации.

#### 4.2.27. Расчет удельных площадей участков дошкольных образовательных организаций

Исходные данные:

Численность детей в дошкольных образовательных организациях городских округов и городских поселений – 10 914 чел.

Количество дошкольных образовательных организаций – 68

Средняя вместимость – 10 914 : 68 ≈ 161 место

Норматив площади земельного участка на 1 ребенка в дошкольной образовательной организации при вместимости более 100 мест – 35 м<sup>2</sup> (СП 42.13330.2011, приложение Ж)

Норматив обеспеченности местами в дошкольных образовательных организациях – 45-54 мест (расчет 4.2.16).

Расчетный уровень обеспеченности дошкольными образовательными организациями принимается в пределах 85 %, в том числе дошкольными образовательными организациями общего типа – 70 %.

Расчет:

Удельная площадь участков дошкольных образовательных организаций составляет:  
- при охвате 70 % – 1,6 м<sup>2</sup>/чел.;  
(на 1000 человек: 35 м<sup>2</sup> × 45 мест = 1 575 м<sup>2</sup>  
на 1 человека: 1 575 м<sup>2</sup> : 1 000 чел. ≈ 1,6 м<sup>2</sup>/чел.)  
- при охвате 85 % – 1,9 м<sup>2</sup>/чел.;  
(на 1000 человек: 35 м<sup>2</sup> × 54 мест = 1 890 м<sup>2</sup>  
на 1 человека: 1 890 м<sup>2</sup> : 1 000 чел. ≈ 1,9 м<sup>2</sup>/чел.)

Справочно:

- при охвате 100 % – 2,2 м<sup>2</sup>/чел.  
(на 1000 человек: 35 м<sup>2</sup> × 64 мест = 2 240 м<sup>2</sup>  
на 1 человека: 2 240 м<sup>2</sup> : 1 000 чел. ≈ 2,2 м<sup>2</sup>/чел.)

в том числе территории малоэтажной застройки

Исходные данные:

Норматив площади земельного участка на 1 ребенка в дошкольной образовательной организации в малоэтажной застройке – 35 м<sup>2</sup> (СП 30-102-99, Приложение 5)

Норматив обеспеченности местами в дошкольных образовательных организациях – 45-54 мест (расчет 4.2.16)

Расчет:

Удельная площадь участков дошкольных образовательных организаций составляет:

- при охвате 70 % – 1,6 м<sup>2</sup>/чел.;  
(на 1000 человек: 35 м<sup>2</sup> × 45 мест = 1 575 м<sup>2</sup>  
на 1 человека: 1 575 м<sup>2</sup> : 1 000 чел. ≈ 1,6 м<sup>2</sup>/чел.)
- при охвате 85 % – 1,9 м<sup>2</sup>/чел.;  
(на 1000 человек: 35 м<sup>2</sup> × 54 мест = 1 890 м<sup>2</sup>  
на 1 человека: 1 890 м<sup>2</sup> : 1 000 чел. ≈ 1,9 м<sup>2</sup>/чел.)

Справочно:

при охвате 100 % – 2,2 м<sup>2</sup>/чел.  
(на 1000 человек: 35 м<sup>2</sup> × 64 мест = 2 240 м<sup>2</sup>  
на 1 человека: 2 240 м<sup>2</sup> : 1 000 чел. ≈ 2,2 м<sup>2</sup>/чел.)

Примечания:

1. В соответствии с требованиями пункта 2 статьи 29.4 Градостроительного кодекса Российской Федерации в местных нормативах градостроительного проектирования городского округа расчетный показатель минимально допустимого уровня обеспеченности участками дошкольных образовательных организаций, приведен на основании предельных значений расчетных показателей минимально допустимого уровня обеспеченности участками дошкольных образовательных организаций, установленных в Региональных нормативах градостроительного проектирования Камчатского края.

2. При подготовке (корректировке) генерального плана и документации по планировке территории городского округа при показателях обеспеченности местами в дошкольных образовательных организациях, отличных от приведенных в данном расчете, следует руководствоваться фактическими показателями обеспеченности местами в дошкольных образовательных организациях (на основании статистических и демографических данных) на момент разработки или корректировки градостроительной документации.

#### 4.2.28. Расчет удельных площадей участков объектов обслуживания

Исходные данные:

В соответствии с требованиями приложения Ж СП 42.13330.2011 размеры земельных участков на единицу измерения для объектов обслуживания на территории квартала (микрорайона) приведены в таблице 29.

Таблица 29

Элементы территории микрорайона	Единица измерения	Нормативы микрорайона	Размеры земельных участков на единицу измерения
Предприятия торговли: - продовольственными товарами	м <sup>2</sup> /1000 чел.	127	4
- непродовольственными товарами	м <sup>2</sup> /1000 чел.	290	4
Предприятия общественного питания	мест/1000 чел.	8	20
Предприятия бытового обслуживания	мест/1000 чел.	2	200
Аптеки	учреждение	1	0,3 га на 20 000 чел. или 150 м <sup>2</sup> на 1000 чел.

Расчет:

Удельная площадь участков объектов местного значения, которые образуют систему обслуживания в квартале (микрорайоне), составляет 2,5 м<sup>2</sup>/чел., в том числе:

- предприятия торговли:  
- продовольственными товарами 4 м<sup>2</sup> × 127 м<sup>2</sup> = 508 м<sup>2</sup>  
- непродовольственными товарами 4 м<sup>2</sup> × 290 м<sup>2</sup> = 1 160 м<sup>2</sup>
  - предприятия общественного питания 20 м<sup>2</sup> × 8 мест = 160 м<sup>2</sup>
  - предприятия бытового обслуживания 200 м<sup>2</sup> × 2 места = 400 м<sup>2</sup>
  - аптеки 150 м<sup>2</sup>
  - прочие объекты 100 м<sup>2</sup>
- Итого на 1000 человек: 2 478 м<sup>2</sup>  
на 1 человека: 2,5 м<sup>2</sup>

в том числе территории малоэтажной застройки:

Удельная площадь участков объектов местного значения, которые образуют систему обслуживания в квартале (микрорайоне), составляет 2,1 м<sup>2</sup>/чел., в том числе:

- предприятия торговли:  
- продовольственными товарами 4 м<sup>2</sup> × 127 м<sup>2</sup> = 508 м<sup>2</sup>  
- непродовольственными товарами 4 м<sup>2</sup> × 290 м<sup>2</sup> = 1 160 м<sup>2</sup>
  - предприятия бытового обслуживания 200 м<sup>2</sup> × 2 места = 400 м<sup>2</sup>
- Итого на 1000 человек: 2 068 м<sup>2</sup>  
на 1 человека: 2,1 м<sup>2</sup>

#### 4.2.29. Расчет показателей плотности застройки участков производственных зон

Показатели плотности новой промышленной застройки приняты по показателям плотности застройки участков территориальных зон, приведенным в СП 42.13330.2011 «Градостроительство. Планировка и застройка городских и сельских поселений. Актуализированная редакция СНиП 2.07.01-89\*».

Таблица 30

Виды производственной застройки	Коэффициент застройки	Коэффициент плотности застройки
Промышленная	0,8	2,4
Коммунально-складская	0,6	1,8

Примечания:

1. Для производственных зон указанные коэффициенты приведены для кварталов производственной застройки, включающей один или несколько объектов.

2. При подсчете коэффициентов плотности застройки этажей определяется по внешним размерам здания. Учитываются только надземные этажи, включая мансардные. Подземные этажи зданий и сооружений не учитываются. Подземное сооружение не учитывается, если поверхность земли (надземная территория) над ним используется под озеленение, организацию площадок, автостоянок и другие виды благоустройства.

3. Показатели плотности в смешанной застройке определяются путем интерполяции.

**Основная часть**

**1. Общие положения**

1.1. Местные нормативы градостроительного проектирования Петропавловск-Камчатского городского округа (далее – нормативы) разработаны на основании требований Градостроительного кодекса Российской Федерации, в порядке, установленном постановлением администрации Петропавловск-Камчатского городского округа «О порядке подготовки, утверждения местных нормативов градостроительного проектирования Петропавловск-Камчатского городского округа и внесения изменений в них».

1.2. Нормативы разработаны в соответствии со статьей 8 Градостроительного кодекса Российской Федерации в целях реализации полномочий администрации Петропавловск-Камчатского городского округа и включения нормативов в систему нормативных документов, регламентирующих градостроительную деятельность на территории Петропавловск-Камчатского городского округа.

1.3. Нормативы градостроительного проектирования устанавливают совокупность расчетных показателей минимально допустимого уровня обеспеченности объектами местного значения населения Петропавловск-Камчатского городского округа и расчетных показателей максимально допустимого уровня территориальной доступности таких объектов для населения, установленных в целях обеспечения благоприятных условий жизнедеятельности населения Петропавловск-Камчатского городского округа (далее – совокупность расчетных показателей, расчетные показатели).

Состав и содержание нормативов приведены в строгом соответствии с требованиями Градостроительного кодекса Российской Федерации и Федерального закона от 06.10.2003 № 131-ФЗ «Об общих принципах организации местного самоуправления в Российской Федерации».

1.4. Нормативы разработаны в соответствии с требованиями законодательства о градостроительной деятельности Российской Федерации, Камчатского края, нормативных правовых актов Петропавловск-Камчатского городского округа, технических регламентов, нормативных документов, регулирующих градостроительство. При отмене и/или изменении действующих нормативных документов, в том числе тех, на которые дается ссылка в настоящих нормах, следует руководствоваться нормами, вводимыми взамен отмененных.

1.5. Настоящие нормативы устанавливают требования, обязательные для всех субъектов градостроительных отношений, осуществляющих свою деятельность на территории Петропавловск-Камчатского городского округа, независимо от их организационно-правовой формы.

1.6. Утверждение нормативов и внесение в них изменений осуществляется в порядке, установленном постановлением администрации Петропавловск-Камчатского городского округа от 18.12.2014 № 3122 «О порядке подготовки, утверждения местных нормативов градостроительного проектирования Петропавловск-Камчатского городского округа и внесения изменений в них».

1.7. Расчетные показатели минимально допустимого уровня обеспеченности объектами местного значения населения Петропавловск-Камчатского городского округа, устанавливаемые местными нормативами градостроительного проектирования, не могут быть ниже предельных значений расчетных показателей минимально допустимого уровня обеспеченности, установленных в Региональных нормативах градостроительного проектирования Камчатского края.

Расчетные показатели максимально допустимого уровня территориальной доступности объектов местного значения для населения Петропавловск-Камчатского городского округа, не могут превышать предельные значения расчетных показателей максимально допустимого уровня территориальной доступности, установленных в Региональных нормативах градостроительного проектирования Камчатского края.

1.8. При отсутствии расчетных показателей для объектов местного значения следует руководствоваться Региональными нормативами градостроительного проектирования Камчатского края, нормативными правовыми и нормативно-техническими документами Российской Федерации.

**2. Перечень объектов местного и регионального значения городского округа**

2.1. Объекты местного значения, планируемые для отображения в генеральном плане Петропавловск-Камчатского городского округа, а также расчетные показатели минимально допустимого уровня обеспеченности объектами местного значения и расчетные показатели максимально допустимого уровня территориальной доступности таких объектов для их проектирования определяются в соответствии с требованиями Градостроительного кодекса Российской Федерации, Закона Камчатского края от 14.11.2012 № 160 «О регулировании отдельных вопросов градостроительной деятельности в Камчатском крае», Федерального закона от 06.10.2003 № 131-ФЗ «Об общих принципах организации местного самоуправления в Российской Федерации» и муниципальных правовых актов Петропавловск-Камчатского городского округа приведенными в таблице 2.1 настоящих нормативов.

2.2. В соответствии с требованиями статьи 23 Градостроительного кодекса Российской Федерации и учитывая статус города Петропавловска-Камчатского, как административного центра Камчатского края, в генеральном плане Петропавловск-Камчатского городского округа отображаются также планируемые для размещения объекты федерального, регионального значения (за исключением линейных объектов) и местоположение линейных объектов федерального, регионального значения.

2.3. При подготовке генерального плана Петропавловск-Камчатского городского округа в целях обеспечения выполнения на территории Петропавловск-Камчатского городского округа федеральных функций Российской Федерации, а также функций субъекта Российской Федерации – Камчатского края к объектам, подлежащим отображению в генеральном плане, относятся следующие структуры:

- федеральных органов исполнительной власти и их территориальных представительств;
- органов государственной власти субъекта Российской Федерации;
- объектов науки, культуры и высшего образования федерального и регионального значения;
- объектов промышленности федерального и регионального значения;
- объектов транспортной инфраструктуры федерального и регионального значения;
- объектов инженерной инфраструктуры федерального значения;
- федеральных систем связи;
- объектов оборонного комплекса;
- иных объектов федерального и регионального значения.

2.4. Объекты регионального значения, планируемые для отображения в генеральном плане и документации по планировке территории Петропавловск-Камчатского городского округа, а также расчетные показатели минимально допустимого уровня обеспеченности объектами регионального значения и расчетные показатели максимально допустимого уровня территориальной доступности таких объектов для их проектирования определяются в соответствии с требованиями Градостроительного кодекса Российской Федерации и Закона Камчатского края от 14.11.2012 № 160 «О регулировании отдельных вопросов градостроительной деятельности в Камчатском крае», приведенными в таблице 2.1.

Таблица 2.1

Уровень объектов	Объекты местного значения	Объекты федерального, регионального значения
1	2	3
Вид документов территориального планирования	Генеральный план Петропавловск-Камчатского городского округа	
Требования Градостроительного	Часть 5 статьи 23 «Содержание генерального плана поселения и	Части 5, 8 статьи 23 «Содержание генерального

1	2	3
кодекса Российской Федерации	генерального плана городского округа»; часть 4 статьи 29.2 «Содержание нормативов градостроительного проектирования»	плана поселения и генерального плана городского округа»
Требования нормативных правовых актов Камчатского края, федеральных законов	Статья 12 Закона Камчатского края от 14.11.2012 № 160 «О регулировании отдельных вопросов градостроительной деятельности в Камчатском крае»; статьи 14, 16 Федерального закона от 06.10.2003 № 131-ФЗ «Об общих принципах организации местного самоуправления в Российской Федерации»	Пункт 1 статьи 10 Закона Камчатского края от 14.11.2012 № 160 «О регулировании отдельных вопросов градостроительной деятельности в Камчатском крае»

2.5. В перечень объектов местного значения, подлежащих отображению в генеральном плане Петропавловск-Камчатского городского округа, входят объекты, относящиеся к областям, приведенным в таблице 2.2.

Таблица 2.2

Перечень объектов местного значения	Виды документов территориального планирования, документации по планировке территории	Требования законодательства
-------------------------------------	--	-----------------------------

1	2	3
- электро-, тепло-, газо- и водоснабжение населения, водоотведение; - автомобильные дороги местного значения; - физическая культура и массовый спорт, образование, здравоохранение, обработка, утилизация, обезвреживание, размещение твердых коммунальных отходов в случае подготовки генерального плана городского округа; - иные объекты в соответствии с полномочиями органов местного самоуправления городского округа. Объекты местного значения, относящиеся к иным областям: - объекты, необходимые для предоставления транспортных услуг населению, организации транспортного обслуживания населения; - объекты, необходимые для обеспечения населения услугами связи, общественного питания, торговли и бытового обслуживания; - объекты для организации и осуществления мероприятий по работе с детьми и молодежью; - создание условий для массового отдыха жителей и организация обустройства мест массового отдыха населения; - объекты, необходимые для организации ритуальных услуг, места захоронения; - особо охраняемые территории местного значения, в том числе особо охраняемые природные территории, лечебно-оздоровительные местности и курорты; - объекты, необходимые для организации и осуществления мероприятий по территориальной обороне и гражданской обороне, защиты населения и территории от чрезвычайных ситуаций природного и техногенного характера, обеспечения деятельности аварийно-спасательных служб; - объекты, необходимые для организации и осуществления мероприятий по мобилизационной подготовке муниципальных предприятий и учреждений, находящихся на территории городского округа; - объекты, необходимые для обеспечения безопасности людей на водных объектах; - объекты, необходимые для организации охраны общественного порядка на территории городского округа полицией; - объекты, необходимые для обеспечения первичных мер пожарной безопасности; - организация мероприятий по охране окружающей среды в границах городского округа; - формирование и содержание муниципального архива городского округа.	Генеральный план Петропавловск-Камчатского городского округа  Документация по планировке территории	Часть 5 статьи 23 и часть 4 статьи 29.2 Градостроительного кодекса Российской Федерации Часть 3 статьи 42 и часть 5 статьи 43 Градостроительного кодекса Российской Федерации Статья 12 Закона Камчатского края от 14.11.2012 № 160 «О регулировании отдельных вопросов градостроительной деятельности в Камчатском крае» Статьи 14, 16 Федерального закона от 06.10.2003 № 131-ФЗ «Об общих принципах организации местного самоуправления в Российской Федерации»

2.6. Полный перечень объектов местного значения в соответствии с полномочиями органов местного самоуправления, планируемых для отображения в генеральном плане и документации по планировке территории Петропавловск-Камчатского городского округа, приведен в приложении 1 настоящих нормативов.

2.7. Расчетные показатели минимально допустимого уровня обеспеченности и максимально допустимого уровня территориальной доступности объектов местного значения (нормативы градостроительного проектирования), подлежащих отображению в генеральном плане и документации по планировке территории Петропавловск-Камчатского городского округа приведены в соответствующих разделах настоящих нормативов.

2.8. В перечень объектов регионального значения в соответствии с полномочиями органов государственной власти Камчатского края, планируемых для отображения в генеральном плане и документации по планировке территории Петропавловск-Камчатского городского округа, входят объекты в соответствии с документами территориального планирования: схемой территориального планирования Камчатского края.

Перечень данных объектов регионального значения, подлежащих отображению в генеральном плане и документации по планировке территории Петропавловск-Камчатского городского округа, приведен в таблице 2.3.



Таблица 2.3

Перечень объектов регионального значения	Виды документов территориального планирования, документации по планировке территории	Требования законодательства
- транспорт (железнодорожный, водный, воздушный, трубопроводный), автомобильные дороги регионального или межмуниципального значения (в границах городского округа); - предупреждение чрезвычайных ситуаций; - образование; - здравоохранение; - физическая культура и спорт; - иные области в соответствии с полномочиями органов государственной власти Камчатского края.	Генеральный план Петропавловск-Камчатского городского округа  Документация по планировке территории	Части 5, 8 статьи 23 Градостроительного кодекса Российской Федерации  Пункт 1 статьи 10 Закона Камчатского края от 14.11.2012 № 160 «О регулировании отдельных вопросов градостроительной деятельности в Камчатском крае»

2.9. Полный перечень объектов регионального значения в соответствии с полномочиями органов государственной власти Камчатского края, планируемых для отображения в генеральном плане и документации по планировке территории Петропавловск-Камчатского городского округа, приведен в Региональных нормативах градостроительного проектирования Камчатского края (таблица 3.1 Региональных нормативов).

2.10. Расчетные показатели минимально допустимого уровня обеспеченности и максимально допустимого уровня территориальной доступности объектов федерального и регионального значения (нормативы градостроительного проектирования), подлежащие отображению в генеральном плане и документации по планировке территории Петропавловск-Камчатского городского округа в соответствии с требованиями Градостроительного кодекса Российской Федерации приведены в соответствующих разделах настоящих нормативов.

### 3. Функциональное зонирование территории городского округа

3.1. В соответствии с требованиями статьи 23 Градостроительного кодекса Российской Федерации функциональное зонирование при подготовке генерального плана городского округа осуществляется в границах его территорий.

3.2. С учетом преимущественного функционального использования территории Петропавловск-Камчатского городского округа разделяется на функциональные зоны, приведенные в таблице 3.1.

Таблица 3.1

Функциональные зоны	Виды застройки
1	2
Зона инженерной инфраструктуры	объекты инженерной инфраструктуры
Зона транспортной инфраструктуры	транспортная инфраструктура городского округа объекты внешнего транспорта (железнодорожного, автомобильного, воздушного, водного, трубопроводного в границах городского округа)
Зоны специального назначения	обезвреживание, размещение твердых коммунальных отходов городского округа ритуального назначения
Общественно-деловые зоны	многофункциональная общественно-деловая застройка историко-культурного центра городского округа с объектами социальной инфраструктуры, делового и финансового назначения многофункциональная общественно-деловая застройка локальных центров обслуживания общественно-деловая застройка специализированных центров обслуживания (учебных, медицинских, спортивных и иных объектов)
Жилые зоны	многоэтажная многоквартирная жилая застройка малозэтажная многоквартирная жилая застройка застройка индивидуальных жилыми домами жилая застройка иных видов
Производственные зоны	производственная коммунально-складская иные виды производственных зон
Рекреационные зоны	озелененные территории общего, ограниченного и специального пользования территории для туризма и отдыха рекреационные объекты для занятий физической культурой и спортом городские леса
Зоны сельскохозяйственного использования	сельскохозяйственные угодья садоводческие, огороднические и дачные некоммерческие объединения граждан личные подсобные хозяйства крестьянские (фермерские) хозяйства
Зоны особо охраняемых территорий	особо охраняемые природные территории лечебно-оздоровительные местности и курорты
Зоны режимных объектов	военных объектов режимных объектов объектов пограничной зоны
Иные зоны	резервные территории

3.3. Функциональное зонирование территории Петропавловск-Камчатского городского округа для размещения объектов федерального, регионального и местного значения осуществляется в пределах его границ.

3.4. Границы функциональных зон устанавливаются в соответствии с Градостроительным кодексом Российской Федерации, в том числе могут устанавливаться по:

- линиям магистралей, улиц, проездов, разделяющим транспортные потоки противоположных направлений;
- красным линиям;
- границам земельных участков;
- естественным границам природных объектов;
- иным границам.

3.5. При составлении баланса существующего и проектного использования территорий Петропавловск-Камчатского городского округа следует принимать функциональное зонирование, установленное в таблице 3.1 настоящих нормативов.

Функциональное зонирование и примерная форма баланса территории в границах Петропавловск-Камчатского городского округа приведены в приложении 2 настоящих нормативов.

3.6. При составлении баланса существующего и проектного использования территорий Петропавловск-Камчатского городского округа следует учитывать резервные территории.

Потребность в резервных территориях определяется на срок до 20 лет с учетом перспектив развития Петропавловск-Камчатского городского округа, определенных его генеральным планом.

3.6. После утверждения границ резервных территорий они приобретают статус территорий с особым режимом землепользования и не подлежат застройке капитальными зданиями и сооружениями до их использования по целевому назначению в соответствии с генеральным планом.

Включение земель в состав резервных территорий не влечет изменения формы собственности указанных земель до их поэтапного изъятия на основании генерального плана в целях освоения под различные виды городского строительства в интересах населения.

3.7. Земельные участки для размещения садоводческих, огороднических и дачных объединений граждан следует размещать с учетом перспективного развития городского округа за пределами резервных территорий, предусматриваемых для индивидуального жилищного строительства.

3.8. При функциональном зонировании территории устанавливаются также зоны с особыми условиями использования территорий, перечисленные в таблице 3.2.

Таблица 3.2

Наименование зон с особыми условиями использования территории	Объекты, для которых устанавливаются зоны
1	2
Санитарно-защитные зоны	Предприятия, сооружения и иные объекты Аэропорты, аэродромы Объекты специального назначения (кладбища, крематории, скотомогильники, биотермические ямы, мусоросжигательные, мусоросортировочные и мусороперерабатывающие объекты, полигоны по размещению, обезвреживанию, захоронению токсичных отходов производства и потребления)
Санитарный разрыв	Автомобильные, линии железнодорожного транспорта, гаражи и автостоянки, магистральные трубопроводы углеводородного сырья, компрессорные станции, иные объекты
Полосы воздушных подходов	Аэродромы
Район аэродрома (вертодрома)	Аэродромы, вертодромы
Приаэродромная территория	Аэродромы
Охранные зоны	Объекты электросетевого хозяйства Объекты по производству электрической энергии Магистральные трубопроводы Газораспределительные сети Железные дороги Стационарные пункты наблюдения за состоянием окружающей природной среды Гидрометеорологические станции Линии и сооружения связи и радиодиффузии Земли, подвергшиеся радиоактивному и химическому загрязнению Особо охраняемые природные территории
Округ горно-санитарной охраны	Лечебно-оздоровительные местности, курорты
Водоохранные зоны и прибрежные защитные полосы	Водные объекты
Зоны санитарной охраны	Источники водоснабжения, водопроводы питьевого назначения
Санитарно-защитная полоса	Водоводы
Рыбоохранные зоны и рыбохозяйственные заповедные зоны	Водные объекты рыбохозяйственного значения
Зоны затопления, подтопления	Территории вблизи водных объектов
Лесопарковые зоны и зеленые зоны	Защитные леса
Зоны охраны объектов культурного наследия	Объекты культурного наследия (памятники истории и культуры)
Зоны охраняемых объектов	Здания, строения, сооружения, прилегающие к ним земельные участки (водные объекты), территории (акватории), защита которых осуществляется органами государственной охраны в целях обеспечения безопасности объектов государственной охраны
Зоны охраны от вредного влияния горных разработок (горных работ)	Месторождения полезных ископаемых
Режимные территории	Объекты органов уголовно-исполнительной системы

3.9. Границы зон с особыми условиями использования территорий, в том числе границы территорий объектов культурного наследия, устанавливаемые в соответствии с законодательством Российской Федерации, могут не совпадать с границами функциональных зон.

3.10. Границы улично-дорожной сети и линейных объектов обозначаются красными линиями, которые отделяют эти территории от других зон.

Красные линии – линии, которые обозначают существующие, планируемые (изменяемые, вновь образуемые) границы территорий общего пользования, границы земельных участков, на которых расположены линии электропередачи, линии связи (в том числе линейно-кабельные сооружения), трубопроводы, автомобильные дороги, железнодорожные линии и другие подобные сооружения (далее – линейные объекты).

Красные линии устанавливаются с учетом:  
- ширины улиц и дорог, которые определяются расчетом в зависимости от интенсивности движения транспорта и пешеходов;

- состава размещаемых в пределах поперечного профиля элементов (проезжих частей, технических полос для прокладки подземных коммуникаций, тротуаров, зеленых насаждений и иных объектов);

- санитарно-гигиенических требований и требований гражданской обороны.

3.11. За пределы красных линий в сторону улицы или площади не должны выступать здания и сооружения (в том числе их конструктивные элементы). В пределах красных линий допускается размещение конструктивных элементов дорожно-транспортных сооружений (опор путепроводов, лестничных и пандусных сходов подземных пешеходных переходов, павильонов).

В исключительных случаях с учетом действующих особенностей участка (поперечных профилей и режимов градостроительной деятельности) в пределах красных линий допускается размещение:

- объектов транспортной инфраструктуры (площадки отстоя и кольцевания общественного транспорта, разворотные площадки, площадки для размещения диспетчерских пунктов);
- отдельных нестационарных объектов автосервиса для попутного обслуживания (контейнерные АЗС, мини-мойки, посты проверки СО);
- отдельных нестационарных объектов для попутного обслуживания пешеходов (мелкорозничная торговля и бытовое обслуживание).

3.12. В целях определения места допустимого размещения зданий, строений и сооружений при подготовке документации по планировке территории устанавливаются линии отступа от красных линий.

Линии отступа от красных линий – линии, ограничивающие размещение зданий и сооружений с установлением расстояния от красных линий. Линии отступа устанавливаются с учетом санитарно-защитных и охранных зон, сложившегося использования земельных участков и территорий.

Для территорий, подлежащих застройке, документацией по планировке территории устанавливаются линии застройки, определяющие размещение зданий и сооружений с отступом от красных линий или иных границ транспортной и инженерной инфраструктуры, границ прилегающих территориальных зон, а также границ внутриквартальных участков.

3.13. Жилые здания с квартирами на первых этажах следует располагать, как правило, с отступом от красных линий. По красной линии допускается размещать жилые здания с встроенными в первые этажи или пристроенными помещениями общественного назначения, а на жилых улицах в условиях реконструкции сложившейся застройки – и жилые здания с квартирами в первых этажах.

Многоквартирные жилые дома с квартирами на первых этажах должны размещаться с отступом от красных линий не менее:

- на магистральных улицах – 6 м;
- на жилых улицах и проездах – 3 м.

Малозатяжные жилые дома, в том числе усадебного типа, а также жилые строения и жилые дома в садоводческих и дачных объединениях должны отстоять от красной линии улиц не менее чем на 5 м, от красной линии проездов – не менее чем на 3 м. Расстояние от хозяйственных и автостоянок закрытого типа до красных линий улиц и проездов должно быть не менее 5 м.

В отдельных случаях допускается размещение жилых домов усадебного типа по красной линии улиц в условиях сложившейся застройки, а также в соответствии со сложившимися местными традициями.

3.14. Минимальные расстояния от стен зданий и границ земельных участков объектов обслуживания до красных линий следует принимать не менее приведенных в таблице 3.3

Таблица 3.3

Здания (земельные участки) объектов обслуживания	Расстояния до красной линии, м
Лечебные корпуса организаций здравоохранения, расположенных в жилой зоне (стены здания)	30
Поликлиники (стены здания)	15
Дошкольные образовательные и общеобразовательные организации (стены здания)	25
Пожарные депо (стены здания)	10, 15 (в зависимости от типа)
Кладбища традиционного захоронения площадью, крематории, закрытые кладбища и мемориальные комплексы, колумбарии, кладбища для погребения после кремации (земельные участки)	6

3.15. Объектами градостроительного нормирования на территории городского округа являются функциональные зоны, приведенные в таблице 3.1 настоящих нормативов.

3.16. Расчетные показатели минимально допустимого уровня обеспеченности объектами местного значения и максимально допустимого уровня территориальной доступности данных объектов для населения городского округа приведены в составе соответствующих разделов настоящих нормативов по объектам градостроительного нормирования (функциональным зонам).

#### 4. Нормативы градостроительного проектирования зон инженерной инфраструктуры

##### 4.1. Общие требования

4.1.1. Зона инженерной инфраструктуры предназначена для размещения объектов, сооружений и коммуникаций инженерной инфраструктуры городского округа: электро-, тепло-, газо- и водоснабжения населения, водоотведения.

4.1.2. Расчетные показатели минимально допустимого уровня обеспеченности населения городского округа объектами инженерной инфраструктуры приведены в соответствующих подразделах настоящего раздела нормативов.

Расчетные показатели максимально допустимого уровня территориальной доступности объектов инженерной инфраструктуры для населения городского округа не нормируются.

4.1.3. При проектировании объектов инженерной инфраструктуры на территориях подверженных сейсмическому воздействию, опасным инженерно-геологическим и гидрологическим процессам следует учитывать требования СП 14.13330.2014, СП 116.13330.2012, СП 21.13330.2012, ПУЭ.

Особенности проектирования объектов инженерной инфраструктуры на территориях подверженных опасным процессам, приведены в таблице 4.1.

Таблица 4.1

Наименование показателей	Нормативные параметры градостроительного проектирования
1	2
Проектирование объектов инженерной инфраструктуры на территории распространения многолетнемерзлых пород	<p>Должно осуществляться:</p> <ul style="list-style-type: none"> <li>- только при наличии инженерно-геокриологических изысканий с данными, достаточными для прогнозирования возможных изменений мерзлотных и других условий в период строительства и эксплуатации инженерных систем, в том числе по: <ul style="list-style-type: none"> <li>- составу, слоению и строению вечномерзлых грунтов;</li> <li>- температурному режиму грунтов;</li> <li>- физико-механическим свойствам грунтов;</li> <li>- мерзлотным процессам (пучение, наледь, термокарст);</li> <li>- наличию грунтовых вод;</li> </ul> </li> <li>- на основе теплотехнических расчетов их температурного режима и окружающих грунтов с учетом: <ul style="list-style-type: none"> <li>- теплового взаимовлияния инженерных коммуникаций зданий на всей застраиваемой территории с оценкой возможных нарушений эксплуатационной надежности;</li> <li>- возможного изменения уровня грунтовых вод и влияния этих изменений на эксплуатационную надежность сетей;</li> <li>- изменению степени пучинистости грунтов.</li> </ul> </li> </ul> <p>При проектировании на многолетнемерзлых грунтах следует учитывать инженерно-геокриологические условия, возможность изменения свойств грунтов основания и принципы использования многолетнемерзлых грунтов в качестве основания сооружений:</p> <ul style="list-style-type: none"> <li>- принцип I – многолетнемерзлые грунты основания используются в мерзлом состоянии, сохраняемом в процессе строительства и в течение всего периода эксплуатации сооружения;</li> <li>- принцип II – многолетнемерзлые грунты основания используются в оттаянном или оттаивающем состоянии (с их предварительным оттаиванием на расчетную глубину до начала возведения сооружения или с допущением их оттаивания в период эксплуатации сооружения).</li> </ul> <p>Выбор принципа использования многолетнемерзлых грунтов в качестве основания сооружений, а также способов и средств, необходимых для обеспечения принятого в проекте температурного режима грунтов, следует производить на основании сравнительных технико-экономических расчетов.</p> <p>В пределах застраиваемой территории следует предусматривать, как правило, один принцип использования многолетнемерзлых грунтов в качестве оснований. Это требование следует учитывать также при проектировании новых и реконструкции существующих зданий и сооружений на застроенной территории, размещении мобильных (временных) зданий и прокладке</p>

1	2
	<p>инженерно-технических сетей.</p> <p>Линейные сооружения допускается проектировать с применением на отдельных участках трассы разных принципов использования многолетнемерзлых грунтов в качестве основания.</p> <p>В состав проекта сложных объектов систем инженерного оборудования следует включать мероприятия по проведению в период эксплуатации регулирования теплового режима коммуникаций и наблюдения за состоянием грунта в основании на отдельных участках сети и сооружений с наиболее неблагоприятными мерзлотно-грунтовыми условиями.</p>
Проектирование объектов инженерной инфраструктуры в сейсмических районах	<p>Проектирование объектов инженерной инфраструктуры на территориях с сейсмическим воздействием 8-10 баллов следует осуществлять в соответствии с требованиями СП 14.13330.2014 и соответствующих сводов правил по проектированию, для объектов электроснабжения – также в соответствии с требованиями ПУЭ.</p> <p>При проектировании объектов инженерной инфраструктуры расчетную сейсмичность для данных объектов следует принимать равной сейсмичности района строительства.</p> <p>Следует проектировать конструктивные схемы, позволяющие быстро отключать потребителей, особенно связанных с взрывоопасными, пожароопасными и токсичными процессами и веществами, а сами отключающие устройства располагать вне зоны возможных разрушений.</p> <p>При пересечении трубопроводом участков трассы с грунтами, резко отличающимися друг от друга сейсмическими свойствами, необходимо предусматривать возможность свободного перемещения и деформирования трубопровода.</p> <p>При проектировании трубопроводов вблизи участков с резко отличающимися друг от друга сейсмическими свойствами, наиболее вероятных мест образования оползней и разрыва трубопровода следует ограничивать количество изгибов и ответвлений, способствующих ограничению подвижности трубы.</p> <p>При соединении подземных коммуникаций с надземными резервуарами в сейсмически опасных районах следует проектировать надземные выпуски в соответствии с требованиями сейсмобезопасности.</p> <p>При проектировании трассы прокладки инженерных сетей предпочтительнее выбирать варианты, которые при землетрясениях способствуют развитию в трубах деформаций растяжения, чем сжатия.</p>
Проектирование объектов инженерной инфраструктуры в горной местности	<p>Для обслуживания основных коммуникаций следует, как правило, проектировать сооружения беспроводных автономных систем связи, обеспечивающих надежный обмен информацией как на равнине, так и в горах.</p> <p>При блокировании надземных и подземных сооружений необходимо проектировать совмещенные трассы трубопроводов различного назначения и использовать одни и те же каналы, тоннели (надземные и подземные) для их прокладки.</p>

##### 4.2. Объекты электроснабжения

4.2.1. При определении потребности в мощности объектов по производству электроэнергии допускается использовать укрупненные показатели расхода электроэнергии в городском округе.

Расчетные показатели минимально допустимого уровня обеспеченности (укрупненные показатели расхода электроэнергии) и максимально допустимого уровня территориальной доступности объектов электроснабжения приведены в таблице 4.2.1.

Таблица 4.2.1

Городской населенный пункт	Расчетные показатели				максимально допустимого уровня территориальной доступности
	минимально допустимого уровня обеспеченности *				
	без стационарных электроплит		со стационарными электроплитами		
	удельный расход электроэнергии, кВт-ч/чел. в год	годовое число часов использования максимума электрической нагрузки	удельный расход электроэнергии, кВт-ч/чел. в год	годовое число часов использования максимума электрической нагрузки	
Петропавловск-Камчатский	2 480	5 400	3 060	5 600	не нормируется

\* Укрупненные показатели расхода электроэнергии (без кондиционеров).

Примечания:

1. Приведенные укрупненные показатели предусматривают электропотребление жилыми и общественными зданиями, предприятиями коммунально-бытового обслуживания, наружным освещением, объектами транспортного обслуживания, системами водоснабжения, водоотведения и теплоснабжения.

2. Приведенные данные не учитывают применения в жилых зданиях кондиционирования, электроотопления и электроводонагрева.

3. Годовое число часов использования максимума электрической нагрузки приведено к шинам 10 (6) кВ ЦП.

4. Расход энергоносителей и потребность в мощности источников следует определять:

- для промышленных и сельскохозяйственных объектов – по заявкам действующих объектов, проектам новых, реконструируемых или аналогичных объектов, а также по укрупненным отраслевым показателям с учетом местных особенностей;

- для хозяйственно-бытовых и коммунальных нужд – в соответствии с действующими отраслевыми нормами по электро-, тепло- и газоснабжению.

4.2.2. Расчетный показатель – нормативный размер земельного участка объекта по производству электроэнергии принимается равным отношению площади его застройки к показателю нормативной плотности застройки. Показатели нормативной плотности застройки объектов по производству электроэнергии следует принимать в соответствии с таблицей 4.2.2.

Таблица 4.2.2

Объекты по производству электроэнергии	Расчетные показатели минимальной плотности застройки, %	
Теплоэлектроцентрал и мощностью до 500 МВт	на твердом топливе	28
	на газовом и газомазутном топливе	25
Электростанции: дизельные, газодизельные, ветровые, приливные и иные мощностью до 100 МВт		25

4.2.3. Размеры санитарно-защитных зон от объектов по производству электроэнергии устанавливаются в соответствии с требованиями СанПиН 2.2.1/2.1.1.1200-03. Ориентировочные размеры приведены в таблице 4.2.3.



Таблица 4.2.3

Объекты по производству электроэнергии		Размеры санитарно-защитных зон, м
Теплоэлектростанции и тепловой мощностью 200 Гкал и выше	на угольном и мазутном топливе	500
	на газовом и газомазутном топливе	300
Золотоотвалы		300
Электростанции		по расчету

4.2.4. Расчетные показатели размеров охранных зон объектов по производству электроэнергии следует принимать по таблице 4.2.4.

Таблица 4.2.4

Объекты по производству электроэнергии	Размеры охранных зон, м
Объекты (энергетические установки мощностью 500 кВт и выше):	
- высокой категории опасности	50 *
- средней категории опасности	30*
- низкой категории опасности и, категория опасности которых не определена	10*

\* Вдоль границы земельного участка.

4.2.5. При проектировании электроснабжения городского округа определение электрической нагрузки на электростанции следует производить в соответствии с требованиями РД 34.20.185-94 и СП 31-110-2003.

4.2.6. Для предварительных расчетов укрупненные показатели удельной расчетной электрической нагрузки территорий жилых и общественно-деловых зон городского округа допускается принимать по таблице 4.2.5.

Таблица 4.2.5

Расчетная удельная обеспеченность общей площадью, м <sup>2</sup> /чел.	Территории городского округа					
	с плитами на природном газе, кВт/чел.			со стационарными электрическими плитами, кВт/чел.		
	в целом по городскому округу	в том числе центр	квартала (микрорайона) застройки	в целом по городскому округу	в том числе центр	квартала (микрорайона) застройки
25,2 (2020 год)	0,42	0,56	0,37	0,50	0,65	0,46
28,9 (2030 год)	0,48	0,64	0,43	0,57	0,75	0,53

Примечания:

1. В тех случаях, когда фактическая обеспеченность общей площадью в городском округе отличается от расчетной, приведенные в таблице значения следует умножать на отношение фактической обеспеченности к расчетной.

2. Значения удельных электрических нагрузок приведены к шинам 10(6) кВ центров питания.

3. При наличии в жилом фонде городского округа газовых и электрических плит удельные нагрузки определяются интерполяцией пропорционально их соотношению.

4. Приведенные в таблице показатели учитывают нагрузки: жилых и общественных зданий (административных, учебных, научных, лечебных, торговых, зрелищных, спортивных), коммунальных предприятий, объектов транспортного обслуживания (закрытых и открытых стоянок автомобилей), наружного освещения.

5. В таблице не учтены мелкопромышленные потребители (кроме перечисленных в пункте 3 примечаний), питающиеся, как правило, по городским распределительным сетям.

Для учета этих потребителей к показателям таблицы следует вводить следующие коэффициенты:

- для районов городского округа с газовыми плитами – 1,2-1,6;
- для районов городского округа с электроплитами – 1,1-1,5.

Большие значения коэффициентов относятся к центральному району, меньшие – к кварталам (микрорайонам) преимущественно жилой застройки.

6. К центральным районам городского округа относятся сложившиеся районы со значительным сосредоточением различных административных учреждений, образовательных, научных, проектных организаций, предприятий торговли, общественного питания, зрелищных предприятий и др.

4.2.8. При проектировании электроснабжения городского округа расчетные показатели минимально допустимого уровня обеспеченности электроэнергией – расчетные электрические нагрузки определяются в соответствии с таблицей 4.2.6.

Таблица 4.2.6

Вид зданий	Порядок определения расчетных электрических нагрузок
1	2
Многоквартирные жилые дома	Определяются как сумма расчетных электрических нагрузок квартир и силовых электроприемников жилого дома. Расчетные электрические нагрузки силовых электроприемников жилого дома (лифтовых установок, другого силового электрооборудования (электродвигателей насосов водоснабжения, вентиляторов и других санитарно-технических устройств), потери мощности в питающих линиях 0,38 кВ) определяются расчетом. Расчетная электрическая нагрузка квартир, приведенная к вводу жилого дома, определяется произведением удельной расчетной электрической нагрузки электроприемников квартир на количество квартир. Показатели удельной расчетной электрической нагрузки электроприемников квартир жилых зданий – по таблице 4.2.7.
Группы индивидуальных жилых домов	Показатели удельной расчетной электрической нагрузки электроприемников индивидуальных жилых домов – по таблице 4.2.8.
Общественные здания	Расчетные электрические нагрузки общественных зданий (помещений) следует принимать по проектам электрооборудования этих зданий. Укрупненные удельные расчетные электрические нагрузки общественных зданий массового строительства – по таблице 4.2.9.

4.2.9. Показатели удельной расчетной электрической нагрузки электроприемников квартир жилых зданий определяются по таблице 4.2.7.

Таблица 4.2.7

Потребители электроэнергии	Удельные расчетные показатели электрической нагрузки, кВт/квартира, при количестве квартир													
	1-5	6	9	12	15	18	24	40	60	100	200	400	600	1000
Квартиры с плитами:														
- на природном газе*	4,5	2,8	2,3	2	1,8	1,65	1,4	1,2	1,05	0,85	0,77	0,71	0,69	0,67
- на сжиженном газе* (в том числе при групповых установках и на твердом топливе)	6	3,4	2,9	2,5	2,2	2	1,8	1,4	1,3	1,08	1	0,92	0,84	0,76

- электрическими, мощностью 8,5 кВт	10	5,9	4,9	4,3	3,9	3,7	3,1	2,6	2,1	1,5	1,36	1,27	1,23	1,19
Квартиры повышенной комфортности с электрическими плитами мощностью до 10,5 кВт **	14	8,1	6,7	5,9	5,3	4,9	4,2	3,3	2,8	1,95	1,83	1,72	1,67	1,62
Дома на участках садоводческих и дачных объединений	4	2,3	1,7	1,4	1,2	1,1	0,9	0,76	0,69	0,61	0,58	0,54	0,51	0,46

\* В зданиях по типовым проектам.

\*\* Рекомендуемые значения.

Примечания:

1. Удельные расчетные нагрузки для числа квартир, не указанного в таблице, определяются путем интерполяции.

2. Удельные расчетные нагрузки квартир учитывают нагрузку освещения общедомовых помещений (лестничных клеток, подполий, технических этажей, чердаков), а также нагрузку слаботочных устройств и мелкого силового оборудования.

3. Удельные расчетные нагрузки приведены для квартир средней общей площадью 70 м<sup>2</sup> (квартиры от 35 до 90 м<sup>2</sup>) в зданиях по типовым проектам и 150 м<sup>2</sup> (квартиры от 100 до 300 м<sup>2</sup>) в зданиях по индивидуальным проектам с квартирами повышенной комфортности.

4. Расчетную электрическую нагрузку для квартир с повышенной комфортностью следует определять в соответствии с заданием на проектирование или в соответствии с заявленной мощностью и коэффициентами спроса и одновременности по СП 31-110-2003.

5. Удельные расчетные нагрузки не учитывают покомнатное расселение семей в квартире.

6. Удельные расчетные нагрузки не учитывают общедомовую силовую нагрузку, осветительную и силовую нагрузку встроенных (присоединенных) помещений общественного назначения, нагрузку рекламы, а также применение в квартирах электрического отопления, электроводонагревателей и бытовых кондиционеров (кроме элитных квартир).

7. Расчетные данные, приведенные в таблице, могут корректироваться для конкретного применения с учетом местных условий. При наличии документированных и утвержденных в установленном порядке экспериментальных данных расчет нагрузок следует производить по ним.

4.2.10. Показатели удельной расчетной электрической нагрузки электроприемников индивидуальных жилых домов определяются по таблице 4.2.8.

Таблица 4.2.8

Потребители электроэнергии	Удельные расчетные показатели электрической нагрузки, кВт/дом, при количестве индивидуальных жилых домов									
	1-3	6	9	12	15	18	24	40	60	100
Индивидуальные жилые дома с плитами на природном газе	11,5	6,5	5,4	4,7	4,3	3,9	3,3	2,6	2,1	2,0
Индивидуальные жилые дома с плитами на природном газе и электрической сауной мощностью до 12 кВт	22,3	13,3	11,3	10,0	9,3	8,6	7,5	6,3	5,6	5,0
Индивидуальные жилые дома с электрическими плитами мощностью до 10,5 кВт	14,5	8,6	7,2	6,5	5,8	5,5	4,7	3,9	3,3	2,6
Индивидуальные жилые дома с электрическими плитами мощностью до 10,5 кВт и электрической сауной мощностью до 12 кВт	25,1	15,2	12,9	11,6	10,7	10,0	8,8	7,5	6,7	5,5

Примечания:

1. Удельные расчетные нагрузки для количества индивидуальных жилых домов, не указанного в таблице, определяются путем интерполяции.

2. Удельные расчетные нагрузки приведены для индивидуальных жилых домов общей площадью от 150 до 600 м<sup>2</sup>.

3. Удельные расчетные нагрузки для индивидуальных жилых домов общей площадью до 150 м<sup>2</sup> без электрической сауны определяются по таблице 4.2.7 настоящих нормативов как для типовых квартир с плитами на природном или сжиженном газе, или электрическими плитами.

4. Удельные расчетные нагрузки не учитывают применения в индивидуальных жилых домах электрического отопления и электроводонагревателей.

4.2.11. Укрупненные показатели удельной расчетной электрической нагрузки общественных зданий массового строительства определяются по таблице 4.2.9.

Таблица 4.2.9

№ п/п	Здание	Единица измерения	Расчетные показатели удельной нагрузки
1	2	3	4
1	Объекты общественного питания: полностью электрифицированные с количеством посадочных мест:	кВт/место	
1	до 400		1,04
2	свыше 400 до 1000		0,86
3	свыше 1000		0,75
4	частично электрифицированные (с плитами на газообразном топливе) с количеством посадочных мест:		
4	до 400		0,81
5	свыше 400 до 1000		0,69
6	свыше 1000		0,56
7	Продовольственные магазины: без кондиционирования воздуха	кВт/м <sup>2</sup> торгового зала	0,23
8	с кондиционированием воздуха		0,25
9	Непродовольственные магазины: без кондиционирования воздуха	кВт/м <sup>2</sup> торгового зала	0,14
10	с кондиционированием воздуха		0,16
11	Общеобразовательные организации: с электрифицированными столовыми и спортзалами	кВт/1 учащегося	0,25
12	без электрифицированных столовых, со спортзалами		0,17
13	с буфетами, без спортзалов		0,17
14	без буфетов и спортзалов		0,15
15	Общеобразовательные организации со столовыми	кВт/1 учащегося	0,46
16	Дошкольные образовательные организации	кВт/место	0,46
17	Кинотеатры и киноконцертные залы: с кондиционированием воздуха	кВт/место	0,14
18	без кондиционирования воздуха		0,12
19	Клубы	то же	0,46
20	Парикмахерские	кВт/рабочее место	1,5
	Здания или помещения учреждений управления, проектных и	кВт/м <sup>2</sup>	



1	2	3	4
21	конструкторских организаций:	общей площади	0,054
22	с кондиционированием воздуха без кондиционирования воздуха		
23	Гостиницы:	кВт/место	0,46
24	с кондиционированием воздуха без кондиционирования воздуха		
25	Дома отдыха и пансионаты без кондиционирования воздуха	кВт/место	0,36
26	Фабрики химчистки и прачечные самообслуживания	кВт/кг вещей	0,075
27	Детские лагеря	кВт/м <sup>2</sup> жилых помещений	0,023

Примечания:

1. Для подпунктов 1-6 удельная нагрузка не зависит от наличия кондиционирования воздуха.

2. Для подпунктов 15, 16 нагрузка бассейнов и спортзалов не учтена.

3. Для подпунктов 21, 22, 25, 27 нагрузка пищеблоков не учтена. Удельную нагрузку пищеблоков следует принимать как для предприятий общественного питания с учетом количества посадочных мест, рекомендованного нормами для соответствующих зданий, и пунктом 6.21 СП 31-110-2003.

4. Для подпунктов 23, 24 удельную нагрузку ресторанов при гостиницах следует принимать как для предприятий общественного питания открытого типа.

5. Для предприятий общественного питания при числе мест, не указанном в таблице, удельные нагрузки определяются интерполяцией.

4.2.12. Для прохождения линий электропередачи по территории городского округа в заданных направлениях выделяются специальные коммуникационные коридоры, которые учитывают интересы прокладки других инженерных коммуникаций с целью исключения или минимизации участков их взаимных пересечений.

Транзитные линии электропередачи напряжением до 220 кВ и выше не допускается размещать в пределах границ городского округа, за исключением резервных территорий.

4.2.13. Расчетные показатели ширины полос земель, предоставляемых на период строительства воздушных линий электропередачи, сооружаемых на унифицированных и типовых опорах, следует принимать не более величин, приведенных в таблице 4.2.10.

Таблица 4.2.10

Опоры воздушных линий электропередачи	Расчетные показатели – ширина полос предоставляемых земель, м, при напряжении линии, кВ			
	0,38-20	35	110	150-220
1. Железобетонные одноцепные	8	9 (11)	10 (12)	12 (16)
двухцепные	8	10	12	24 (32)
2. Стальные одноцепные	8	11	12	15
двухцепные	8	11	14	18
3. Деревянные одноцепные	8	10	12	15
двухцепные	8	-	-	-

Примечания:

1. С учетом условий и методов строительства ширина полос может быть определена проектом, как расстояние между проводами крайних фаз (или фаз, наиболее удаленных от ствола опоры) плюс 2 м в каждую сторону.

2. В скобках указана ширина полос земель для опор с горизонтальным расположением проводов.

4.2.14. Расчетные показатели площадей земельных участков, предоставляемых во временное пользование для монтажа унифицированных и типовых опор (нормальной высоты) воздушных линий электропередачи в местах их размещения (дополнительно к полосе предоставляемых земель, указанных в таблице 4.2.10 настоящих нормативов), следует принимать не более величин, приведенных в таблице 4.2.11.

Таблица 4.2.11

Опоры воздушных линий электропередачи	Расчетные показатели - площади земельных участков в м <sup>2</sup> , предоставляемые для монтажа опор при напряжении линии, кВ			
	0,38-20	35	110	150-220
1. Железобетонные свободстоящие с вертикальным расположением проводов	160	200	250	400
свободстоящие с горизонтальным расположением проводов	-	-	400	600
свободстоящие многостоечные	-	-	-	400
на оттяжках (с 1 оттяжкой)	-	500	550	300
на оттяжках (с 5 оттяжками)	-	-	1400	2100
2. Стальные свободстоящие промежуточные	150	300	560	560
свободстоящие анкерно-угловые	150	400	800	700
на оттяжках промежуточные	-	-	2000	1900
на оттяжках анкерно-угловые	-	-	-	-
3. Деревянные	150	450	450	450

4.2.15. Расчетные показатели ширины полос земель, предоставляемых во временное краткосрочное пользование для кабельных линий электропередачи на период строительства, следует принимать не более величин, приведенных в таблице 4.2.12.

Таблица 4.2.12

Напряжение кабельных линий электропередачи, кВ	Расчетные показатели – ширина полос предоставляемых земель, м
до 35	6
110 и выше	10

4.2.16. Расчетные показатели размеров охранных зон для линий электропередачи следует принимать по таблице 4.2.13.

Таблица 4.2.13

Линии электропередачи	Расчетные показатели – размеры охранных зон, м
Воздушные линии электропередачи напряжением, кВТ:	
до 1	2
от 1 до 20	10
35	15
110	20
150, 220	25

Переходы воздушных линий через водоемы (реки, озера и др.) для: судоходных водоемов несудоходных водоемов	100 в соответствии с размерами, установленными вдоль воздушной линии
Кабельные линии электропередачи: Подземные Подводные	1 100

4.2.17. Нормативные параметры градостроительного проектирования электрических сетей городского округа приведены в таблице 4.2.14.

Таблица 4.2.14

Наименование показателей	Нормативные параметры градостроительного проектирования
1	2
Выбор напряжения электрических сетей городского округа	Осуществляется с учетом концепции их развития в пределах расчетного срока и системы напряжений в энергосистеме 35-110-220-500 кВ. Напряжение системы электроснабжения должно выбираться с учетом наименьшего количества ступеней трансформации энергии. На ближайший период развития наиболее целесообразной является система напряжений 35-110/10 кВ.
Сетевое резервирование	Распределительная электрическая сеть должна формироваться с соблюдением условия однократного сетевого резервирования. Электрическую сеть 35-110 (220) кВ должны составлять взаимно резервируемые линии электропередачи, подключенные к шинам разных трансформаторных подстанций или разных систем (секций) шин одной подстанции. Для ответственных потребителей, не терпящих перерыва электроснабжения, вместе с сетевым резервированием должно применяться резервирование от автономного (резервного или аварийного) источника питания, в качестве которого могут быть использованы дизельные, газопоршневые, газотурбинные электростанции или электростанции иного типа, а также агрегаты бесперебойного питания. Параллельная работа аварийных и резервных источников питания с распределительными сетями не допускается.
Размещение линий электропередачи, входящих в общие энергетические системы	Не допускается на территории производственных зон, а также на территории производственных зон сельскохозяйственных предприятий.
Размещение линий электропередачи напряжением 110 кВ и выше	Воздушные линии электропередачи допускается размещать только за пределами жилых и общественно-деловых зон. Проектируемые линии электропередачи напряжением 110 кВ и выше к понизительным электроподстанциям глубокого ввода в пределах жилых и общественно-деловых зон следует предусматривать кабельными линиями по согласованию с электроснабжающей организацией.
Требования к линиям электропередачи напряжением до 10 кВ на территории жилых зон	Должны выполняться: - в застройке зданиями 4 этажа и выше – кабельными в подземном исполнении; - в застройке зданиями 3 этажа и ниже – воздушными или кабельными.
Проектирование систем электроснабжения промышленных предприятий	В соответствии с требованиями НТП ЭПП-94.

4.2.18. Нормативные параметры градостроительного проектирования устройств для преобразования и распределения электроэнергии в энергосистемах городского округа приведены в таблице 4.2.15.

Таблица 4.2.15

Наименование показателей	Нормативные параметры градостроительного проектирования
Размеры земельных участков для трансформаторных подстанций, распределительных и секционирующих пунктов	Устанавливаются в соответствии с требованиями ВСН 14278ТМ-Т1.
Размеры санитарно-защитных зон для электроподстанций	Устанавливаются в зависимости от типа (открытые, закрытые), мощности на основании расчетов физического воздействия на атмосферный воздух, а также результатов натурных измерений.
Расстояние от распределительных пунктов и трансформаторных подстанций	При размещении отдельно стоящих распределительных пунктов и трансформаторных подстанций напряжением 10(6)-20 кВ при числе трансформаторов не более двух мощностью каждого до 1000 кВА и выполнении мер по шумозащите расстояние от них следует принимать: - до окон жилых домов и общественных зданий – не менее 10 м; - до зданий лечебно-профилактических организаций – не менее 15 м.
Охранные зоны подстанций	Устанавливаются вокруг подстанций в виде части поверхности участка земли и воздушного пространства (на высоту, соответствующую высоте наивысшей точки подстанции), ограниченной вертикальными плоскостями, отстоящими от всех сторон ограждения подстанции по периметру на расстоянии, указанном в таблице 4.2.13 настоящих нормативов, применительно к высшему классу напряжения подстанции.
Выбор типа трансформаторных подстанций, распределительных устройств, размещаемых на территории жилой застройки	- закрытого типа – следует проектировать понизительные подстанции с трансформаторами мощностью 16 тыс. кВ·А и выше, распределительные устройства и пункты перехода воздушных линий в кабельные, размещаемые на территории жилой застройки. Закрытые подстанции могут размещаться в отдельно стоящих зданиях, быть встроенными и пристроенными; - открытого типа – запрещается проектирование новых подстанций в районах массового жилищного строительства и в существующих жилых районах. На существующих подстанциях открытого типа следует осуществлять шумозащитные мероприятия, обеспечивающие снижение уровня шума в жилых и культурно-бытовых зданиях до нормативного, и мероприятия по защите населения от электромагнитного влияния.
Размещение встроенных и пристроенных	- разрешается – в общественных зданиях при условии соблюдения требований ПУЭ, соответствующих санитарных и

трансформаторных подстанций	противопожарных норм, требований СП 31-110-2003; - не допускается – в жилых зданиях (квартирных домах и общежитиях), спальных корпусах больничных, санаторно-курортных организаций, домов отдыха, учреждений социального обеспечения, а также в учреждениях для матерей и детей, в общеобразовательных организациях и организациях по воспитанию детей, в образовательных организациях по подготовке и повышению квалификации рабочих и других работников, общеобразовательных организациях.
Использование охранных зон объектов электроснабжения	В соответствии с требованиями Правил установления охранных зон объектов электросетевого хозяйства и особых условий использования земельных участков, расположенных в границах таких зон, утвержденных Постановлением Правительства Российской Федерации от 24.02.2009 № 160.

#### 4.3. Объекты теплоснабжения

4.3.1. Расчетные показатели минимально допустимого уровня обеспеченности объектами теплоснабжения – расчетные тепловые нагрузки при проектировании тепловых сетей определяются по данным конкретных проектов нового строительства, а существующей – по фактическим тепловым нагрузкам. При отсутствии таких данных допускается руководствоваться таблицей 4.3.1.

Таблица 4.3.1

Элементы застройки	Условия определения расчетных тепловых нагрузок
Существующая застройка городского округа, действующие промышленные предприятия	Определяются по проектам с уточнением по фактическим тепловым нагрузкам
Намечаемая к строительству жилая застройка	Определяются по укрупненным показателям плотности размещения тепловых нагрузок. При известной этажности и общей площади зданий, согласно генеральным планам застройки районов населенного пункта – по удельным тепловым характеристикам зданий (приложение В СП 124.13330.2012)
Намечаемые к строительству промышленные предприятия	Определяются по укрупненным нормам развития основного (профильного) производства или проектам аналогичных производств

4.3.2. Расходы тепловой энергии на отопление зданий следует определять в соответствии с расчетными значениями удельной характеристики расхода тепловой энергии на отопление и вентиляцию здания  $q_{от}^{zp}$ , Вт/(м<sup>3</sup>·°С) (по методике, приведенной в приложении Г СП 50.13330.2012 с учетом климатических условий района строительства, выбранных объемно-планировочных решений, ориентации здания, теплосащитных свойств ограждающих конструкций, принятой системы вентиляции здания, а также применения энергосберегающих технологий). Расчетное значение удельной характеристики расхода тепловой энергии на отопление и вентиляцию здания должно быть меньше или равно нормируемому значению  $q_{от}^{zp}$ , Вт/(м<sup>3</sup>·°С):  $q_{от}^{zp} \leq q_{от}^{zp}$ .

Расчетные показатели нормируемой удельной характеристики расхода тепловой энергии на отопление и вентиляцию зданий  $q_{от}^{zp}$ , Вт/(м<sup>3</sup>·°С) следует принимать:

- для малоэтажных жилых многоквартирных зданий – по таблице 4.3.2;
- для многоквартирных жилых и общественных зданий – по таблице 4.3.3.

Таблица 4.3.2

Расчетные показатели нормируемой удельной характеристики расхода тепловой энергии на отопление и вентиляцию зданий, Вт/(м <sup>3</sup> ·°С) при условиях:				
площадь малоэтажного жилого многоквартирного здания, м <sup>2</sup>	количество этажей			
	1	2	3	4
50	0,579	-	-	-
100	0,517	0,558	-	-
150	0,455	0,496	0,538	-
250	0,414	0,434	0,455	0,476
400	0,372	0,372	0,393	0,414
600	0,359	0,359	0,359	0,372
1000 и более	0,336	0,336	0,336	0,336

Примечание: При промежуточных значениях отапливаемой площади дома в интервале 50-1000 м<sup>2</sup> значения  $q_{от}^{zp}$  должны определяться по линейной интерполяции.

Таблица 4.3.3

№ п/п	типы зданий	Расчетные показатели нормируемой удельной характеристики расхода тепловой энергии на отопление и вентиляцию зданий, Вт/(м <sup>3</sup> ·°С) при условиях:							
		количество этажей							
		1	2	3	4, 5	6, 7	8, 9	10, 11	12 и выше
1	Жилые многоквартирные, гостиницы, общежития	0,455	0,414	0,372	0,359	0,336	0,319	0,301	0,290
2	Общественные, кроме перечисленных в пунктах 3-6	0,487	0,440	0,417	0,371	0,359	0,342	0,324	0,311
3	Медицинские организации, дома-интернаты	0,394	0,382	0,371	0,359	0,348	0,336	0,324	0,311
4	Дошкольные организации, хосписы	0,521	0,521	0,521	-	-	-	-	-
5	Сервисного обслуживания, культурно-досуговой деятельности, технопарки, склады	0,266	0,255	0,243	0,232	0,232	-	-	-
6	Административного назначения (офисы)	0,417	0,394	0,382	0,313	0,278	0,255	0,232	0,232

Примечания:

1. Нормируемая (базовая) удельная характеристика расхода тепловой энергии на отопление и вентиляцию зданий  $q_{от}^{zp}$ , Вт/(м<sup>3</sup>·°С) рассчитана в соответствии с требованиями СП 50.13330.2012.

2. Для территорий, имеющих значение ГСОП = 8000 °С·сут и более, нормируемые  $q_{от}^{zp}$  следует снизить на 5 %.

4.3.3. Теплоснабжение жилой и общественной застройки на территориях городского округа следует предусматривать в соответствии с таблицей 4.3.4.

Таблица 4.3.4

Система теплоснабжения	Источники теплоснабжения
Централизованная	Теплоэлектроцентрали, котельные, использующие в качестве топлива природный газ, уголь, мазут, дизельное топливо, древесину, термальные воды, в том числе электрокотельные
Децентрализованная	Автономные индивидуальные (блочные, мини-котельные) на природном газе, геотермальные системы теплоснабжения, в том числе электрокотельные, квартирные теплогенераторы, печи

Примечание: Выбор системы теплоснабжения районов новой застройки должен производиться на основе технико-экономического сравнения вариантов.

4.3.4. Нормативные параметры градостроительного проектирования источников теплоснабжения на территории городского округа приведены в таблице 4.3.5.

Таблица 4.3.5

Наименование показателей	Нормативные параметры градостроительного проектирования	
	1	2
Размещение централизованных (энергогенерирующих) источников теплоснабжения на территории городского округа	В коммунально-складских и производственных зонах, по возможности в центре тепловых нагрузок	
Размещение котельных, предназначенных для теплоснабжения промышленных предприятий, а также жилой и общественной застройки	На территории производственных зон	
Размещение источников теплоснабжения, тепловых пунктов в жилой застройке	Должно быть обосновано акустическими расчетами с мероприятиями по достижению нормативных уровней шума и вибрации и расчетами рассеивания вредных выбросов в атмосфере в соответствии с требованиями СП 124.13330.2012, СП 42.13330.2011, СП 60.13330.2011	

4.3.5. Нормативный размер земельного участка объекта теплоэнергетики принимается равным отношению площади его застройки к показателю нормативной плотности застройки. Расчетные показатели минимальной плотности застройки объектов теплоэнергетики следует принимать в соответствии с таблицей 4.3.6.

Таблица 4.3.6

Объекты по производству тепловой энергии	Расчетные показатели минимальной плотности застройки, %	
	на твердом топливе	на газовом и газомазутном топливе
Теплоэлектроцентрал и мощностью до 500 МВт	28	25
Мини-ТЭЦ, котельные, автоматизированные мини-котельные и др. мощностью до 100 МВт, индивидуальные источники тепла	25	

4.3.6. Размещение котельных осуществляется в соответствии с утвержденной схемой теплоснабжения городского округа.

Расчетные показатели размеров земельных участков для отдельно стоящих котельных, размещаемых в районах жилой застройки, следует принимать по таблице 4.3.7.

Таблица 4.3.7

Теплопроизводительность котельных, Гкал/ч (МВт)	Расчетные показатели размеров земельных участков, га, котельных, работающих	
	на твердом топливе	на газовом и газомазутном топливе
до 5	0,7	0,7
от 5 до 10 (от 6 до 12)	1,0	1,0
от 10 до 50 (от 12 до 58)	2,0	1,5
от 50 до 100 (от 58 до 116)	3,0	2,5
от 100 до 200 (от 116 до 233)	3,7	3,0
от 200 до 400 (от 233 до 466)	4,3	3,5

Примечание: Размещение золошлакоотвалов следует предусматривать вне территории жилых и общественно-деловых зон на непригодных для сельского хозяйства земельных участках. Условия размещения золошлакоотвалов и размеры площадок для них должны соответствовать требованиям СП 124.13330.2012.

4.3.7. Размеры санитарно-защитных зон от объектов теплоэнергетики устанавливаются в соответствии с требованиями СанПиН 2.2.1/2.1.1.1200-03. Ориентировочные размеры приведены в таблице 4.3.8.

Таблица 4.3.8

Объекты по производству электроэнергии	Размеры санитарно-защитных зон, м	
	работающие на угольном и мазутном топливе	работающие на газовом и газомазутном топливе
Теплоэлектроцентрали и районные котельные тепловой мощностью 200 Гкал и выше	500	300
Котельные тепловой мощностью менее 200 Гкал, работающие на твердом, жидком и газообразном топливе	по расчету	
Крышные, встроенно-пристроенные котельные	не устанавливается	
Золоотвалы	300	

4.3.8. Нормативные параметры градостроительного проектирования объектов теплоэнергетики при отсутствии централизованной системы теплоснабжения приведены в таблице 4.3.9.

Таблица 4.3.9

Наименование показателей	Нормативные параметры градостроительного проектирования	
	1	2
Теплоснабжение территорий малоэтажной многоквартирной застройки	Допускается предусматривать от котельных на группу жилых и общественных зданий или от индивидуальных источников тепла (автономное теплоснабжение, в том числе печное) при соблюдении требований технических регламентов, а также экологических, санитарно-гигиенических и противопожарных требований.	
Теплоснабжение территорий одно-, двухэтажной жилой застройки с приусадебными (приквартирными) земельными участками	Допускается предусматривать от индивидуальных источников тепла (автономное теплоснабжение, в том числе печное) при соблюдении требований технических регламентов, а также экологических, санитарно-гигиенических и противопожарных требований.	
Источники автономного теплоснабжения	Индивидуальные котельные (отдельно стоящие, встроенные, пристроенные и котлы наружного размещения (крышные)).	
Размещение индивидуальных встроенных, пристроенных и крышных котельных	Осуществляется в каждом конкретном случае на основании расчетов рассеивания загрязнений атмосферного воздуха и физического воздействия на атмосферный воздух, а также на основании результатов натурных исследований и измерений.	



4.3.9. Нормативные параметры градостроительного проектирования тепловых сетей на территории городского округа приведены в таблице 4.3.10.

Таблица 4.3.10

Наименование показателей	Нормативные параметры градостроительного проектирования
1	2
Тепловые сети для жилищно-коммунальной застройки и нежилых зон	Следует проектировать отдельные, идущие непосредственно от источника теплоснабжения
Выводы тепловых сетей от источников теплоснабжения к потребителям	От каждого районного источника теплоснабжения следует проектировать не менее двух выводов тепловых сетей к потребителям.
Вводы тепловых сетей потребителям от источников теплоснабжения	При техническом обосновании следует проектировать по два ввода в каждый квартал от разных магистральных или распределительных тепловых сетей с взаимным внутриквартальным резервированием путем устройства перемычки между ними.
Надежность при проектировании системы теплоснабжения	Для зданий, в которых не допускаются перерывы в подаче тепла (больницы, дошкольные организации с круглосуточным пребыванием детей и др.), надежность теплоснабжения должна обеспечиваться одним из следующих решений: - двусторонним питанием (резервированием) от нескольких независимых источников тепла или тепловых сетей; - использованием местных резервных источников теплоты (стационарных или передвижных), обеспечивающих отопление здания в полном объеме.
Размещение тепловых сетей	Для проектирования тепловых сетей (теплотрасс) в заданных направлениях выделяются специальные коммуникационные коридоры, которые учитывают интересы прокладки других инженерных коммуникаций с целью исключения или минимизации участков их взаимных пересечений.
Трассы и способы прокладки тепловых сетей	В соответствии с СП 124.13330.2012, СП 42.13330.2011, СП 18.13330.2011, СП 14.13330.2014.
<b>Проектирование в условиях вечномерзлых грунтов</b>	
Проектирование трассы тепловых сетей, размещение компенсаторов, камер, неподвижных опор, дренажных устройств трубопроводов	Следует производить на основе материалов инженерно-геокриологических изысканий на застраиваемой территории с учетом прогноза изменения мерзлотно-грунтовых условий и принятого принципа использования вечномерзлых грунтов как оснований проектируемых и эксплуатируемых зданий и сооружений.
Мероприятия по сохранению устойчивости конструкций тепловых сетей при проектировании в просадочных (при оттаивании) вечномерзлых грунтах	- прокладка сетей в каналах или тоннелях с естественной или искусственной вентиляцией, обеспечивающей требуемый температурный режим грунта; - замена грунта в основании каналов и тоннелей на непросадочный; - устройство свайного основания, обеспечение водонепроницаемости каналов, тоннелей и камер; - удаление случайных и аварийных вод из камер и тоннелей. Выбор мероприятий по сохранению устойчивости тепловых сетей должен выполняться на основе расчетов зоны оттаивания мерзлого грунта около трубопроводов и общего прогноза изменения мерзлотно-грунтовых условий застраиваемой территории.
Надземная прокладка тепловых сетей	Должна предусматриваться на эстакадах, низких или высоких отдельно стоящих опорах, а также в наземных каналах, расположенных на поверхности земли. Для узлов трубопроводов при надземной прокладке тепловых сетей на низких отдельно стоящих опорах или в наземных каналах должны предусматриваться наземные камеры (павильоны).
Подземная прокладка тепловых сетей	При подземной прокладке тепловых сетей, строящихся по принципу сохранения мерзлоты, бесканальную прокладку проектировать не допускается. При подземной прокладке тепловых сетей для ответвлений к отдельным зданиям, возводимым или возведенным на вечномерзлых грунтах с сохранением мерзлого состояния (принцип 1 по СНиП 2.02.04-84*), на расстоянии 6 м от стены здания проектируется надземная прокладка сетей.
<b>Проектирование в сейсмически опасных районах</b>	
Расчетная сейсмичность для зданий и сооружений тепловых сетей	Следует принимать равной сейсмичности района строительства.
Совместная прокладка тепловых сетей с газопроводами	Не допускается в каналах и тоннелях независимо от давления газа. Допускается совместная прокладка с газопроводами природного газа только во внутриквартальных тоннелях и общих траншеях при давлении газа не более 0,005 МПа.
Прокладка транзитных тепловых сетей в районах сейсмичностью 8 и 9 баллов	Не допускается под жилыми, общественными и производственными зданиями, а также по стенам зданий, фермам, колоннам и т. п.
Надземная прокладка тепловых сетей	Должна осуществляться на эстакадах или низких отдельно стоящих опорах. Не допускается проектирование: - высоких отдельно стоящих опор; - подвижных катковых и шариковых опор; - использование труб тепловых сетей для связи между опорами.

**4.4. Объекты газоснабжения**

4.4.1. В городском округе следует предусматривать сети газораспределения I-III категорий по давлению с пунктами редуцирования газа (ПРГ) у потребителя.

4.4.2. При использовании одно- или многоступенчатой сети газораспределения подача газа потребителям производится по распределительным газопроводам высокого, среднего или низкого давления. Классификация газопроводов по рабочему давлению транспортируемого газа приведена в таблице 4.4.1.

Таблица 4.4.1

Классификация газопроводов по давлению, категория	Вид транспортируемого газа	Рабочее давление в газопроводе, МПа	
			1
Высокое	Ia	природный	свыше 1,2
	I	природный	свыше 0,6 до 1,2 включительно
		СУГ	свыше 0,6 до 1,6 включительно

	II	природный и СУГ	свыше 0,3 до 0,6 включительно
Среднее	III	природный и СУГ	свыше 0,005 до 0,3 включительно
Низкое	IV	природный и СУГ	до 0,005 включительно

4.4.3. Размещение магистральных газопроводов на территории городского округа не допускается.

4.4.4. При подготовке генерального плана городского округа следует учитывать, что газораспределительная система должна обеспечивать подачу потребителям газа требуемых параметров в необходимом объеме.

Для проектирования системы газоснабжения расчетные показатели минимально допустимого уровня обеспеченности и максимально допустимого уровня территориальной доступности объектов газоснабжения приведены в таблице 4.4.2.

Таблица 4.4.2

Наименование объектов	Степень благоустройства застройки	Расчетные показатели	
		минимально допустимого уровня обеспеченности *	максимально допустимого уровня территориальной доступности
Объекты газоснабжения	Централизованное горячее водоснабжение	120 м³/год на 1 чел.	не нормируется
	Горячее водоснабжение от газовых водонагревателей	300 м³/год на 1 чел.	
	Отсутствие всяких видов горячего водоснабжения	180 м³/год на 1 чел.	

\* Укрупненные показатели потребления газа (при теплоте сгорания газа 34 МДж/м³ (8000 ккал/м³))

4.4.5. Годовые расходы газа для населения (без учета отопления), предприятий бытового обслуживания населения, общественного питания, предприятий по производству хлеба и кондитерских изделий, а также для объектов здравоохранения рекомендуется определять по нормам расхода теплоты, приведенным в таблице 4.4.3.

Таблица 4.4.3

Потребители газа	Показатель потребления газа	Нормы расхода теплоты, МДж (тыс. ккал)
<b>I. Население</b>		
При наличии в квартире газовой плиты и централизованного горячего водоснабжения при газоснабжении: природным газом СУГ	на 1 чел. в год то же	4100 (970) 3850 (920)
		10000 (2400) 9400 (2250)
При наличии в квартире газовой плиты и газового водонагревателя (при отсутствии централизованного горячего водоснабжения) при газоснабжении: природным газом СУГ	то же то же	6000 (1430) 5800 (1380)
		8800 (2100) 12600 (3000) 18800 (4500)
При наличии в квартире газовой плиты и отсутствии централизованного горячего водоснабжения и газового водонагревателя при газоснабжении: природным газом СУГ	то же то же	2240 (535) 1260 (300)
		40 (9,5) 50 (12)
<b>II. Предприятия бытового обслуживания населения</b>		
Фабрики-прачечные: на стирку белья в механизированных прачечных	на 1 т сухого белья то же	8800 (2100) 12600 (3000)
на стирку белья в немеханизированных прачечных с сушильными шкафами на стирку белья в механизированных прачечных, включая сушку и глажение	то же то же	18800 (4500)
Дезкамеры: на дезинфекцию белья и одежды в паровых камерах на дезинфекцию белья и одежды в горячевоздушных камерах	то же то же	2240 (535) 1260 (300)
Бани: мытьё без ванн мытьё в ваннах	на 1 помывку то же	40 (9,5) 50 (12)
<b>III. Предприятия общественного питания</b>		
Столовые, рестораны, кафе: на приготовление обедов (вне зависимости от пропускной способности предприятия)	на 1 обед	4,2 (1)
на приготовление завтраков или ужинов	на 1 завтрак или ужин	2,1 (0,5)
<b>IV. Организации здравоохранения</b>		
Больницы, родильные дома: на приготовление пищи	на 1 койку в год	3200 (760)
на приготовление горячей воды для хозяйственно-бытовых нужд и лечебных процедур (без стирки белья)	то же	9200 (2200)
<b>V. Предприятия по производству хлеба и кондитерских изделий</b>		
Хлебозаводы, комбинаты, пекарни: на выпечку хлеба формового	на 1 т изделий	2500 (600)
на выпечку хлеба подового, батонных, булок, сдобы	то же	5450 (1300)
на выпечку кондитерских изделий (тортов, пирожных, печенья, пряников и иных кондитерских изделий)	то же	7750 (1850)

**Примечания:**

- Нормы расхода теплоты на жилые дома, приведенные в таблице, учитывают расход теплоты на стирку белья в домашних условиях.
- При применении газа для лабораторных нужд организаций образования норму расхода теплоты следует принимать в размере 50 МДж (12 тыс. ккал) в год на одного учащегося.
- Нормы расхода газа для потребителей, не указанных в таблице, следует принимать по нормам расхода других видов топлива или по данным фактического расхода используемого топлива с учетом КПД при переводе на газовое топливо.

4.4.6. В целом годовые расходы газа по городскому округу рекомендуется определять по таблице 4.4.4.

Таблица 4.4.4

Наименование показателей	Нормативные параметры градостроительного проектирования
1	2
Годовые и расчетные часовые расходы газа, в том числе теплоты на нужды отопления, вентиляции и горячего водоснабжения	В соответствии с указаниями СП 30.13330.2012, СП 60.13330.2012 и СП 124.13330.2012.
Годовые расходы газа на нужды предприятий торговли, бытового обслуживания непроизводственного характера	Рекомендуется принимать по таблице 4.4.3 настоящих нормативов. Допускается принимать в размере до 5 % суммарного расхода теплоты на жилые дома.
Годовые расходы газа на нужды объектов электроэнергетики	По технологическим данным газопотребления.
Годовые расходы газа на нужды промышленных предприятий	Следует определять по данным топливотребления (с учетом изменения КПД при переходе на газовое топливо) этих предприятий с перспективой их развития или на основе технологических норм расхода топлива (теплоты).

Примечание: Система газоснабжения городского округа должна рассчитываться на максимальный часовой расход газа.

4.4.7. Проектирование газоснабжения городского округа следует осуществлять через газораспределительные станции с различной подачей газа, которые проектируются за пределами территории населенных пунктов.

В целях обеспечения безопасности должны быть обеспечены расстояния от газораспределительных станций до населенных пунктов, промышленных предприятий, зданий и сооружений в соответствии с требованиями таблицы 5 СП 36.13330.2012.

4.4.8. Для регулирования давления газа в газораспределительной сети предусматривают пункты редуцирования газа (ПРГ) в соответствии с таблицей 4.4.5.

Таблица 4.4.5

Наименование пунктов редуцирования газа	Нормативные параметры размещения
Газорегуляторные пункты (ГРП)	- отдельно стоящие; - пристроенные к газифицируемым производственным зданиям, котельным и общественным зданиям с помещениями производственного характера; - встроенные в одноэтажные газифицируемые производственные здания и котельные (кроме помещений, расположенных в подвальных и цокольных этажах); - на покрытиях газифицируемых производственных зданий I и II степеней огнестойкости класса С0 с негорючим утеплителем.
Газорегуляторные пункты блочные (ГРПБ) заводского изготовления в зданиях контейнерного типа	отдельно стоящие
Газорегуляторные пункты шкафные (ГРПШ)	- отдельно стоящие. При этом допускается размещение ниже уровня поверхности земли; - на наружных стенах зданий, для газоснабжения которых они предназначены. При этом размещение ГРПШ с газовым отоплением не допускается.
Газорегуляторные установки (ГРУ)	Допускается размещать в помещении, в котором располагается газоиспользующее оборудование, а также непосредственно у тепловых установок для подачи газа к их горелкам.

4.4.9. Допускается подача газа от одного ПРГ по распределительным газопроводам ограниченному количеству потребителей – не более трех многоквартирных домов с общим количеством квартир не более 150. При газификации многоквартирных жилых домов следует предусматривать ПРГ для каждого дома.

4.4.10. Отдельно стоящие ПРГ должны располагаться на расстояниях от зданий и сооружений (за исключением сетей инженерно-технического обеспечения) не менее указанных в таблице 4.4.6, а на территории промышленных предприятий и других предприятий производственного назначения – согласно требованиям СП 4.13130.2013.

На территории городского округа в стесненных условиях разрешается уменьшение на 30 % расстояний от зданий и сооружений до ПРГ пропускной способностью до 10 000 м<sup>3</sup>/ч.

Таблица 4.4.6

Давление газа на вводе в ГРП, ГРПБ, ГРПШ, МПа	Расстояния от отдельно стоящих ПРГ по горизонтали (в свету), м, до		
	зданий и сооружений, за исключением сетей инженерно-технического обеспечения	автомобильных дорог, магистральных улиц и дорог (до обочины)	воздушных линий электропередачи
До 0,6 включительно	10	5	не менее 1,5 высоты опоры
Свыше 0,6	15	8	

Примечания:

1. При наличии выносных технических устройств, входящих в состав ГРП, ГРПБ и ГРПШ и размещаемых в пределах их ограждений, расстояния от иных объектов следует принимать до ограждений в соответствии с настоящей таблицей.

2. Требования таблицы распространяются также на узлы учета расхода газа, располагающиеся в отдельно стоящих зданиях или в шкафах на отдельно стоящих опорах.

3. Расстояние от отдельно стоящего ГРПШ при давлении газа на вводе до 0,3 МПа включительно до зданий и сооружений не нормируется, но должно приниматься не менее указанного в п. 6.3.5 СП 62.13330.2011\*.

4. Расстояния от подземных сетей инженерно-технического обеспечения при параллельной прокладке до ГРП, ГРПБ, ГРПШ и их ограждений при наличии выносных технических устройств, входящих в состав ГРП, ГРПБ и ГРПШ размещаемых в пределах их ограждений, следует принимать в соответствии с СП 42.13330.2011 и СП 18.13330.2011, а от подземных газопроводов – в соответствии с приложением В СП 62.13330.2011\*.

5. Расстояния от надземных газопроводов до ГРП, ГРПБ, ГРПШ и их ограждений при наличии выносных технических устройств, входящих в состав ГРП, ГРПБ и ГРПШ размещаемых в пределах их ограждений, следует принимать в соответствии с приложением Б СП 62.13330.2011\*, а для остальных надземных сетей инженерно-технического обеспечения – в соответствии с противопожарными нормами, но не менее 2 м.

6. Прокладка сетей инженерно-технического обеспечения, в том числе газопроводов, не относящихся к ГРП, ГРПБ и ГРПШ, в пределах ограждений не допускается.

7. Следует предусматривать подъезды к ГРП и ГРПБ автотранспорта.

8. Расстояния от наружных стен ГРП, ГРПБ, ГРПШ или их ограждений при наличии выносных технических устройств, входящих в состав ГРП, ГРПБ и ГРПШ размещаемых в пределах их ограждений, до стволов деревьев с диаметром кроны не более 5 м следует принимать не менее 4 м.

9. Расстояние от газопровода, относящегося к ПРГ, не регламентируется.

4.4.11. Размещение газопроводов следует осуществлять в соответствии с требованиями подраздела «Размещение линейных объектов (сетей) инженерного обеспечения» настоящего раздела.

4.4.12. Газонаполнительные пункты (ГНП) следует размещать вне территории жилых и общественно-деловых зон городского округа, как правило, с подветренной стороны для ветров преобладающего направления по отношению к жилой застройке.

Площадку для размещения ГНП следует выбирать с учетом расстояний до зданий и сооружений, не относящихся к ГНП, а также наличия в районе строительства железных и автомобильных дорог и пожарных депо.

Расчетные показатели размеров земельных участков ГНП и промежуточных складов баллонов следует принимать по проекту, но не более 0,6 га.

4.4.13. Площадку для размещения ГНП следует предусматривать с учетом обеспечения снаружи ограждения противопожарной полосы шириной 10 м и минимальных расстояний до лесных массивов, м: хвойных пород – 50, лиственных пород – 20, смешанных – 30. По противопожарной полосе должен быть предусмотрен проезд только пожарных машин.

4.4.14. Расчетные показатели – минимальные расстояния от зданий, сооружений ГНС, ГНП до объектов, не относящихся к ним, следует принимать по таблице 4.4.7.

Таблица 4.4.7

Здания и сооружения	Расчетные показатели – минимальные расстояния от резервуаров СУГ в свету, м									
	Надземные резервуары, железнодорожные эстакады					Подземные резервуары				
	При общей вместимости, м <sup>3</sup> (включительно)									
	свыше 20 до 50	свыше 50 до 200	свыше 200 до 500	свыше 500 до 2000	свыше 2000 до 6000	свыше 6000 до 20000	свыше 20000 до 50000	свыше 50000 до 100000	свыше 100000 до 200000	свыше 200000 до 500000
	Максимальная вместимость одного резервуара, м <sup>3</sup>									
	менее 25	25	50	100	свыше 100 до 600	25	50	100	свыше 100 до 600	
1. Здания всех назначений *	70 (30)	80** (50)	150* (110)*	200 (0)	300	40** (25)	75** (55)**	100	150	
2. Надземные сооружения и сети инженерно-технического обеспечения (эстакады, теплотрассы и иные), подсобные постройки жилых зданий *	30 (15)	30 (20)	40 (30)	40 (30)	40 (30)	20 (15)	25 (15)	25 (15)	25 (15)	
3. Подземные сети инженерно-технического обеспечения	За пределами ограды – в соответствии с СП 42.13330.2011 и СП 18.13330.2011									
4. Линии электропередачи, трансформаторные подстанции, распределительные устройства	По правилам устройства электроустановок									
5. Железные дороги общей сети (от подошвы насыпи), автомобильные дороги категорий I-III, магистральные улицы и дороги	50	75	100** (*)	100	100	50	75***	75	75	
6. Подъездные пути железных дорог, дорог предприятий, автомобильные дороги категорий IV-V *	30 (20)	30*** (20)	40*** (30)	40 (30)	40 (30)	20*** (15)** (*)	25*** (15)** (*)	25 (15)	25 (15)	

\* В скобках приведены расстояния от зданий, сооружений и сетей инженерно-технического обеспечения промпредприятий, на территории которых размещены ГНП.

\*\* Допускается уменьшать расстояния от резервуаров и железнодорожных эстакад общей вместимостью резервуаров (железнодорожных цистерн) до 200 м<sup>3</sup> в надземном исполнении до 70 м, в подземном – до 35 м, а при вместимости до 300 м<sup>3</sup> до 90 и 45 м соответственно независимо от единичной вместимости резервуаров (железнодорожных цистерн).

\*\*\* Допускается уменьшать расстояния от железных и автомобильных дорог (пункт 5 таблицы) до резервуаров (железнодорожных цистерн) общей вместимостью не более 200 м<sup>3</sup>: в надземном исполнении – до 75 м и в подземном исполнении – до 50 м. Расстояния от подъездных путей и др. (см. п. 6 таблицы) до резервуаров (железнодорожных цистерн) общей вместимостью не более 100 м<sup>3</sup> допускается уменьшать: в надземном исполнении до 20 м и в подземном исполнении – до 15 м, а при прохождении путей и дорог (см. п. 6 таблицы) по территории предприятия эти расстояния сокращают до 10 м при подземном исполнении резервуаров, независимо от единичной вместимости резервуаров.

Примечания:

1. При установке двух резервуаров (железнодорожных цистерн) единичной вместимостью по 50 м<sup>3</sup> расстояние до зданий (жилых, общественных, производственных и др.), не относящихся к ГНП, разрешается уменьшать: для надземных резервуаров до 100 м, для подземных – до 50 м.

2. Расстояние от надземных резервуаров до мест, где одновременно могут находиться более 800 человек (стадионы, рынки, парки, жилые дома и т.д.), а также до территории школьных, дошкольных и лечебно-санаторных организаций следует увеличить в 2 раза по сравнению с указанными в таблице, независимо от числа мест.

3. Расстояния от железнодорожной эстакады следует определять исходя из единичной вместимости железнодорожных цистерн и числа сливных постов. При этом вместимость железнодорожной цистерны 54 м<sup>3</sup> приравнивают к надземному резервуару вместимостью 50 м<sup>3</sup>, а 75 м<sup>3</sup> – к 100 м<sup>3</sup>.

4.4.15. Промежуточные склады баллонов следует размещать на территории городского округа на расстояниях от зданий и сооружений, указанных в таблице 4.4.8.

Таблица 4.4.8

Здания и сооружения	Расчетные показатели – расстояние в свету, м, от склада наполненных баллонов общей вместимостью, м <sup>3</sup>	
	до 20	свыше 20
1. Здания всех назначений *	50 (20)	100 (30)
2. Надземные сооружения и сети инженерно-технического обеспечения (эстакады, теплотрассы и т. п.), подсобные постройки жилых зданий *	20 (15)	20 (20)
3. Подземные сети инженерно-технического обеспечения	За пределами ограды – в соответствии с СП 42.13330.2011 и СП 18.13330.2011	



	По ПУЭ	
	50	50
4. Линии электропередачи, трансформаторные подстанции, распределительные устройства		
5. Железные дороги общей сети (от подошвы насыпи), автомобильные дороги категорий I-III, магистральные улицы и дороги	50	50
6. Подъездные пути железных дорог, дорог предприятий, автомобильные дороги категорий IV-V *	20 (20)	20 (20)

\* В скобках приведены расстояния от зданий, сооружений и сетей инженерно-технического обеспечения промпредприятий, на территории которых размещены склады баллонов.

**Примечания:**

1. Расстояния, приведенные в п. 1 таблицы, от склада баллонов до зданий садоводческих и дачных объединений допускается уменьшать не более чем в 2 раза при условии размещения на складе не более 150 баллонов по 50 л (7,5 м<sup>3</sup>). Склады с баллонами для СУГ на территории промышленных предприятий размещают в соответствии с требованиями СП 18.13330.2011.
2. Расстояние от стоянки автоцистерн должно быть равно расстоянию от склада баллонов.
3. Расстояния от резервуаров (железнодорожных цистерн) и складов наполненных баллонов, расположенных на территории промпредприятия, до зданий и сооружений данного предприятия – принимать по величинам, приведенным в скобках.
- 4.4.16. Автогазоправочные станции, технологические участки СУГ на многотопливных АЗС проектируются в соответствии с требованиями НПБ 111-98\* и (или) технико-экономической документацией, согласованной в установленном порядке, требованиями СП 62.13330.2011\*, и других нормативных документов, которые могут распространяться на проектирование данных объектов.
- 4.4.17. Противопожарные расстояния от газопроводов и объектов газораспределительной сети до объектов, не относящихся к ним, определяются в соответствии с СП 4.13130.2013.

**4.5. Объекты водоснабжения**

4.5.1. Жилая и общественная застройка городского округа, включая индивидуальную отдельно стоящую и блокированную жилую застройку с участками, а также производственные объекты должны быть обеспечены централизованными или локальными системами водоснабжения. В жилых зонах, не обеспеченных централизованным водоснабжением, размещение многоэтажных жилых домов не допускается.

В случае нецелесообразности или невозможности устройства системы централизованного водоснабжения отдельных кварталов (микрорайонов) или групп жилой малоэтажной застройки городского округа, водоснабжение следует проектировать по децентрализованной схеме по согласованию с территориальными органами Роспотребнадзора.

4.5.2. Расчетные показатели минимально допустимого уровня обеспеченности – удельные среднесуточные (за год) нормы водопотребления на хозяйственно-питьевые нужды населения следует принимать в соответствии с таблицей 4.5.1.

Таблица 4.5.1

Степень благоустройства районов жилой застройки	Расчетные показатели минимально допустимого уровня обеспеченности *, л/сут. на 1 чел.
Застройка зданиями, оборудованными внутренним водопроводом и канализацией:	
- без ванн	125 - 160
- с ванными и местными водонагревателями	160 - 230
- с централизованным горячим водоснабжением	220 - 280

\* Удельное среднесуточное хозяйственно-питьевое водопотребление на одного человека (за год).

**Примечания:**

1. Для районов застройки зданиями с водопользованием из водоразборных колонок удельное среднесуточное (за год) водопотребление на одного жителя следует принимать 30-50 л/сут.
2. Удельное водопотребление включает расходы воды на хозяйственно-питьевые и бытовые нужды в общественных зданиях (по классификации, принятой в СП 44.13330.2012), за исключением расходов воды для домов отдыха, санаторно-курортных комплексов и детских оздоровительных лагерей, которые должны приниматься согласно СП 30.13330.2012 и технологическим данным.
3. Выбор удельного водопотребления в пределах, указанных в таблице, должен производиться в зависимости от климатических условий, мощности источника водоснабжения и качества воды, степени благоустройства, этажности застройки и местных условий.
4. Расходы воды на нужды промышленности, обеспечивающей население продуктами, и неучтенные расходы при соответствующем обосновании допускается принимать дополнительно в размере 10-20 % суммарного расхода воды на хозяйственно-питьевые нужды городского округа.
5. Для районов (микрорайонов), застроенных зданиями с централизованным горячим водоснабжением, следует принимать непосредственный отбор горячей воды из тепловой сети в среднем за сутки 40 % общего расхода воды на хозяйственно-питьевые нужды и в час максимального водозабора – 55 % этого расхода. При смешанной застройке следует исходить из численности населения, проживающего в указанных зданиях.

4.5.3. Расчетные показатели для предварительных расчетов объема водопотребления на хозяйственно-бытовые нужды по отдельным объектам различных категорий потребителей допускается принимать по таблице 4.5.2.

Таблица 4.5.2

Наименование объектов	Единица измерения	Расчетные показатели, л/сут. на ед. изм.*
1	2	3
Жилые здания:	1 житель	
- с водопроводом и канализацией без ванн		100 (40)
- то же с газоснабжением		120 (48)
- с водопроводом, канализацией и ванными с водонагревателями, работающими на твердом топливе		150 (60)
- то же с газовыми водонагревателями		210 (85)
- с централизованным горячим водоснабжением и сидячими ванными		230 (95)
- то же, с ванными длиной от 1500 до 1700 мм		250 (100)
Общественные:	1 житель	
- с общими душевыми		90 (50)
- с душами при всех жилых комнатах		140 (80)
Гостиницы, пансионаты и мотели:	1 житель	
- с общими ванными и душами		120 (70)
- с душами во всех номерах		230 (140)
- с ванными во всех номерах		300 (180)
Санатории и дома отдыха:	1 житель	
- с общими душами		130 (65)
- с душами при всех жилых комнатах		150 (75)
- с ванными при всех жилых комнатах		200 (100)

1	2	3
Больницы:	1 больной	
- с общими ванными и душами		120 (75)
- с санитарными узлами, приближенными к палатам		200 (90)
- инфекционные		240 (110)
Поликлиники и амбулатории	1 больной	10 (4)
	1 работающий в смену	30 (12)
Аптеки:	1 работающий	
- торговый зал и подсобные помещения		30 (12)
- лаборатория приготовления лекарств		310 (55)
Физкультурно-оздоровительные учреждения:	1 место	
- со столовыми на полуфабрикатах, без стирки белья		60 (30)
- со столовыми, работающими на сырье, и прачечными		200 (100)
Дошкольные образовательные организации и школы-интернаты:	1 ребенок	
с дневным пребыванием детей:		
- со столовыми на полуфабрикатах		40 (20)
- со столовыми, работающими на сырье, и прачечными		80 (30)
с круглосуточным пребыванием детей:		
- со столовыми на полуфабрикатах		60 (30)
- со столовыми, работающими на сырье, и прачечными		120 (40)
Образовательные организации с душевыми при гимнастических залах и столовыми, работающими на полуфабрикатах	1 учащийся и 1 преподаватель	20 (8)
Административные здания	1 работающий	15 (6)
Предприятия общественного питания с приготовлением пищи, реализуемой в обеденном зале	1 блюдо	12 (4)
Магазины:		
- продовольственные (без холодильных установок)	1 работающий в смену или 20 м <sup>2</sup> торгового зала	30 (12)
- непродовольственные	1 работающий в смену	20 (8)
Парикмахерские	1 рабочее место в смену	56 (33)
Кинотеатры, театры, клубы и досугово-развлекательные учреждения:	1 человек	
- для зрителей		8 (3)
- для артистов		40 (25)
Стадионы и спортзалы:	1 человек	
- для зрителей		3 (1)
- для физкультурников с учетом приема душа		50 (30)
- для спортсменов с учетом приема душа		100 (60)
Плавательные бассейны:		
- для зрителей	1 место	3 (1)
- для спортсменов (физкультурников) с учетом приема душа	1 человек	100 (60)
- для спортсменов с учетом приема душа	% вместимости	10
Бани:	1 посетитель	
- для мытья в мыльной с ополаскиванием в душе		180 (120)
- то же с приемом оздоровительных процедур		290 (190)
- душевая кабина		360 (240)
- ванная кабина		540 (360)
Прачечные:	1 кг сухого белья	
- немеханизированные		40 (15)
- механизированные		75 (25)
Производственные цехи:	1 работающий в смену	
- обычные		25 (11)
- с тепловыделением свыше 84 кДж на 1 м <sup>3</sup> /ч		45 (24)
Душевые в бытовых помещениях промышленных предприятий	1 душевая сетка в смену	500 (27)
Расход воды на поливку:	1 м <sup>2</sup>	
- травяного покрова		3
- футбольного поля		0,5
- остальных спортивных сооружений		1,5
- усовершенствованных покрытий, тротуаров, площадей, заводских проездов		0,5
- зеленых насаждений, газонов и цветников		3-6
Заливка поверхности катка	1 м <sup>2</sup>	0,5

\* Расчетные (удельные) средние за год суточные расходы воды (л/сут. / единицу измерения) всего, в скобках – в том числе горячей.

**Примечания:**

1. Нормы расхода воды установлены для основных потребителей и включают все дополнительные расходы (обслуживающим персоналом, душевыми для обслуживающего персонала, посетителями, на уборку помещений, в иных целях). Потребление воды в групповых душевых и на ножные ванны в бытовых помещениях производственных предприятий, на стирку белья в прачечных и приготовление пищи на предприятиях общественного питания, а также на водолечебные процедуры в водолечебницах и приготовление пищи, входящих в состав больниц, санаториев и поликлиник, надлежит учитывать дополнительно.
2. Расчетные расходы воды на поливку приведены из расчета на 1 поливку. Число поливок в сутки следует принимать в зависимости от климатических и других местных условий.
3. Расходы воды на производственные нужды, не указанные в таблице, следует принимать в соответствии с технологическими заданиями и указаниями по строительному проектированию предприятий отдельных отраслей промышленности.
4. Для водопотребителей общественных зданий, сооружений и помещений, не указанных в таблице, нормы расхода воды следует принимать по объектам, аналогичным по характеру водопотребления.

4.5.4. В целом годовой расход воды по городскому округу рекомендуется определять по таблице 4.5.3.

Таблица 4.5.3

Наименование показателей	Нормативные параметры градостроительного проектирования
1	2
Годовой расход воды на хозяйственно-питьевые нужды населения и бытовые нужды в	По таблицам 4.5.1 и 4.5.2 настоящих нормативов

1	2
общественных зданиях	
Расход воды на производственно-технические и хозяйственно-бытовые цели промышленных предприятий	Следует определять по технологическим нормам в соответствии с требованиями отраслевых нормативных документов в зависимости от характера производства или по проектно-сметной документации.
Расходы воды на нужды местной промышленности, обеспечивающей население продуктами, и неучтенные расходы	Допускается принимать дополнительно, при соответствующем обосновании, в размере 10-20 % суммарного расхода воды на хозяйственно-питьевые нужды
Расходы воды на поливку на территории	50-90 л/сут на 1 жителя
Расчетные расходы воды при проектировании в условиях вечномерзлых грунтов	Допускается увеличивать за счет сброса воды для предохранения сетей и водоводов от замерзания. Целесообразность и расход сбрасываемой воды должны обосновываться.

4.5.5. При проектировании сооружений водоснабжения следует учитывать требования бесперебойности водоснабжения.

4.5.6. Нормативные параметры градостроительного проектирования при выборе источников водоснабжения приведены в таблице 4.5.4.

Таблица 4.5.4

Наименование показателей	Нормативные параметры градостроительного проектирования
Виды источников водоснабжения	- поверхностные – водотоки (реки, каналы), водоемы (озера, водохранилища, пруды); - подземные – водоносные пласты, подрусловые и другие воды. Примечание: В качестве источника водоснабжения могут быть использованы наливные водохранилища с подводом к ним воды из естественных поверхностных источников.
Выбор источника водоснабжения	Должен быть обоснован результатами топографических, гидрологических, гидрогеологических, ихтиологических, гидрохимических, гидробиологических, гидротермических и других изысканий и санитарных обследований. В системе водоснабжения допускается использование нескольких источников с различными гидрологическими и гидрогеологическими характеристиками. При использовании в качестве источника водоснабжения подземных вод (надмерзлотных, межмерзлотных, подмерзлотных) следует использовать источники с более высокой температурой воды.
Выбор источника водоснабжения для хозяйственно-питьевого водоснабжения	В соответствии с требованиями ГОСТ 17.1.1.04-80.
Выбор источника водоснабжения для производственного водоснабжения	Следует производить с учетом требований, предъявляемых потребителями к качеству воды. Для промышленных предприятий следует рассматривать возможность использования очищенных сточных вод. Использование подземных вод питьевого качества для нужд, не связанных с хозяйственно-питьевым водоснабжением, как правило, не допускается.
Выбор источника водоснабжения в сейсмически опасных районах	При проектировании систем водоснабжения I категории и, как правило, II категории следует предусматривать использование не менее двух источников водоснабжения; допускается использование одного поверхностного источника с устройством водозаборов в двух створах, исключающих возможность одновременного перерыва подачи воды. Для систем водоснабжения III категории и, при обосновании, для II категории, а также для систем водоснабжения всех категорий в районах с сейсмичностью 7 баллов допускается использование одного источника водоснабжения.
Определение границ зон поясов санитарной охраны источников водоснабжения	В соответствии с приложением 3 настоящих нормативов.

4.5.7. Нормативные параметры градостроительного проектирования при выборе систем водоснабжения приведены в таблице 4.5.5.

Таблица 4.5.5

Наименование показателей	Нормативные параметры градостроительного проектирования
Тип систем водоснабжения	- централизованные; - нецентрализованные (локальные); - оборотные
Назначение централизованной системы водоснабжения	Должна обеспечивать: - хозяйственно-питьевое водопотребление в жилых и общественных зданиях, нужды коммунально-бытовых предприятий; - хозяйственно-питьевое водопотребление на предприятиях; - производственные нужды промышленных и сельскохозяйственных предприятий, где требуется вода питьевого качества или для которых экономически нецелесообразно сооружение отдельного водопровода; - тушение пожаров; - собственные нужды станций водоподготовки, промывку водопроводных и канализационных сетей и др.
Назначение локальной системы водоснабжения	Проектируется при необходимости повышения обеспеченности подачи воды на производственные нужды промышленных предприятий (производств, цехов, установок). Локальных системы, обеспечивающие технологические требования объектов, должны проектироваться совместно с объектами.
Назначение оборотной системы водоснабжения	Очистка сточных вод для повторного использования на промышленных объектах. В системы оборотного водоснабжения целесообразно включать теплоутилизаторы, используя тепло на первичный подогрев водяного или воздушного отопления, а также горячего водоснабжения.
Выбор системы водоснабжения	В соответствии с требованиями СП 31.13330.2012.

4.5.8. Нормативные параметры градостроительного проектирования при выборе типа и схем размещения водозаборных сооружений приведены в таблице 4.5.6.

Наименование показателей	Нормативные параметры градостроительного проектирования
1	2
Типы водозаборных сооружений	- сооружения для забора поверхностных вод; - сооружения для забора подземных вод (водозаборные скважины, шахтные колодцы, горизонтальные водозаборы, комбинированные водозаборы, каптажи родников)
Требования к водозаборным сооружениям	Проектирование типа и схемы размещения водозаборных сооружений следует осуществлять исходя из геологических, гидрогеологических и санитарных условий территории с учетом перспективного развития водопотребления. Сооружения для забора поверхностных и подземных вод следует проектировать в соответствии с требованиями СП 31.13330.2012.
Размещение сооружений для забора поверхностных вод	Схема и место расположения водозаборных сооружений проектируются с учетом качества воды, гидротермического режима источника водоснабжения. Водоприемники водозаборов следует проектировать на берегах водных объектов (реки, крупные озера, водохранилища) с учетом ожидаемой переработки прилегающего берега и прибрежного склона: - за пределами прибойных зон при наименьших уровнях воды; - в местах, укрытых от волнения; - за пределами сосредоточенных течений, выходящих из прибойных зон. Место расположения водоприемников для водозаборов хозяйственно-питьевого водоснабжения должно проектироваться выше по течению водотока выпусков сточных вод, городского округа, а также товарно-транспортных баз и складов на территории, обеспечивающей организацию зон санитарной охраны. Не допускается размещать водоприемники водозаборов: - в пределах зон движения маломерных судов в зоне отложения и жильного движения донных наносов, в местах зимовья и нереста рыб, на участке возможного разрушения берега, скопления плавника и водорослей, а также возникновения шугозасоров и заторов; - в верховьях водохранилищ, а также на участках, расположенных ниже устьев притоков водотоков и в устьях подпертых водотоков. В отдаленных и труднодоступных местах допускается проектирование плавучих водозаборов в заводском блочном исполнении.
Размещение сооружений для забора подземных вод	Вне территории промышленных предприятий и жилой застройки. Расположение на территории промышленного предприятия или жилой застройки возможно при соответствующем обосновании.
<b>Проектирование в условиях вечномерзлых грунтов</b>	
Требования к водозаборным сооружениям на водотоках, имеющих постоянный поверхностных стоков и устойчивое русло	Тип водозаборных сооружений должен приниматься с учетом: - степени промерзания водотоков; - формирования зоны оттаивания и изменения в связи с этим качества воды; - мер защиты воды в водопримных и водоотводящих элементах водозабора от замерзания. Водозаборные сооружения следует располагать на естественно талых или вечномерзлых грунтах, при оттаивании которых деформации грунтов оснований не будут превышать допустимых величин. На водотоках, промерзающих до дна, следует принимать водозаборы из подрусловых вод.
Требования к водозаборным скважинам	Необходимо предусматривать мероприятия, исключающие образование в скважине шуги, оледенение насоса и водоподъемных труб, полное перемерзание скважины.

4.5.9. При использовании вод на хозяйственно-бытовые нужды должны проектироваться сооружения по водоподготовке.

Сооружения водоподготовки следует располагать по естественному склону местности с учетом потерь напора в сооружениях, соединительных коммуникациях и измерительных устройствах.

Ориентировочные расчетные размеры участков для размещения сооружений водоподготовки в зависимости от их производительности рекомендуется принимать по таблице 4.5.7.

Таблица 4.5.7

Производительность сооружений водоподготовки, тыс. м <sup>3</sup> /сут.	Размеры земельных участков, га
до 0,8	1
свыше 0,8 до 12	2
свыше 12 до 32	3
свыше 32 до 80	4
свыше 80 до 125	6
свыше 125 до 250	12
свыше 250 до 400	18
свыше 400 до 800	24

4.5.10. Нормативные параметры и расчетные показатели градостроительного проектирования магистральных водоводов и водопроводных сетей приведены в таблице 4.5.8.

Таблица 4.5.8

Наименование показателей	Нормативные параметры и расчетные показатели
1	2
<b>Магистральные водоводы</b>	
Категории по степени обеспеченности подачи воды централизованными системами водоснабжения	Первая, вторая, третья категории – в соответствии с требованиями п. 7.4 СП 31.13330.2012
Категории трубопроводов по степени ответственности	Классы (в зависимости от категории обеспеченности подачи воды на объекты) – в соответствии с требованиями пункта 11.21 СП 31.13330.2012
Количество линий водоводов	Следует проектировать с учетом категории системы водоснабжения и очередности строительства.
Условия прокладки в одну, две и более линий	В соответствии с требованиями пунктов 11.2 и 11.3 СП 31.13330.2012
Проектирование сопроводительных линий для присоединения попутных	Допускается при диаметре магистральных линий и водоводов 800 мм и более и транзитом расходе не менее 80 % суммарного расхода; для меньших диаметров – при



1	2
потребителей	обосновании.
Длина участков водоводов для осуществления ремонтных работ	- при прокладке водоводов в две и более линии и при отсутствии переключений – не более 5 км; - при наличии переключений – равная длине участков между переключениями, но не более 5 км; - при прокладке водоводов в одну линию – не более 3 км.
Размеры земельных участков: - колодцев магистральных подземных водоводов; - камер переключения и запорной арматуры	- не более 3×3 м; - не более 10×10 м.
Ширина полосы отвода земель и площадь земельных участков для магистральных водоводов	В соответствии с требованиями СН 456-73.
<b>Водопроводные сети</b>	
Виды водопроводных сетей	- кольцевые; - тупиковые
Проектирование водопроводных сетей в городском округе	Водопроводные сети проектируются кольцевыми. Кольцевание наружных водопроводных сетей внутренними водопроводными сетями зданий и сооружений не допускается. Соединение сетей хозяйственно-питьевых водопроводов с сетями водопроводов, подающих воду непитьевого качества, не допускается.
Проектирование тупиковых линий водопроводов	Допускается: - для подачи воды на производственные нужды – при допустимости перерыва в водоснабжении на время ликвидации аварии; - для подачи воды на хозяйственно-питьевые нужды – при диаметре труб не более 100 мм; - для подачи воды на противопожарные или на хозяйственно-противопожарные нужды независимо от расхода воды на пожаротушение – при длине линий не более 200 м.
Проектирование противопожарного водопровода	В соответствии с требованиями Федерального закона от 22.07.2008 № 123-ФЗ «Технический регламент о требованиях пожарной безопасности», СП 4.13130.2013.
Размещение линий водопровода	В соответствии с требованиями подраздела «Размещение линейных объектов (сетей) инженерного обеспечения» настоящего раздела.
Проектирование зон санитарной охраны	Должны быть предусмотрены в проектах хозяйственно-питьевых и объединенных производственно-питьевых водопроводов в соответствии с требованиями СанПиН 2.1.4.1110-02. Организируются на всех водопроводах, вне зависимости от ведомственной принадлежности, подающих воду как из поверхностных, так и из подземных источников.
Состав зоны санитарной охраны: - водопроводных сооружений, расположенных вне территории водозабора; - водоводов	- представлена первым поясом (строгаго режима);  - представлена санитарно-защитной полосой.
Определение границ зон санитарной охраны водоводов и водопроводных сооружений	В соответствии с приложением 3 настоящих нормативов.
<b>Проектирование в условиях вечномерзлых грунтов</b>	
Требования к водоводам и водопроводным сетям	Следует предусматривать: - предохранение транспортируемой воды от замерзания; - обеспечение устойчивости трубопроводов с учетом механического воздействия оттаивающих и промерзающих грунтов на трубопроводы и сооружения на них; - защиту вечномерзлых грунтов оснований от воздействия на них воды при авариях на трубопроводах; - организацию контроля за тепловым режимом водоводов и водопроводных сетей и тепловым воздействием их на основания трубопроводов и близрасположенных зданий и сооружений.
Размещение водопроводных сетей	Следует предусматривать: - максимальное совмещение с сетями теплоснабжения; - минимальную протяженность сетей; - использование блокировки зданий, позволяющей прокладывать сети на подвесах в вентилируемых подпольях; - сокращение числа подключений к сети водопровода за счет присоединения нескольких зданий к одному вводу водопровода.
Надземная прокладка водопроводных сетей	Должна исключать тепловое воздействие трубопроводов на грунт основания, должна предусматриваться на опорах, мачтах, эстакадах и по конструкциям зданий и сооружений в вентилируемых подпольях зданий.
Подземная прокладка водопроводных сетей	Бесканальная прокладка должна проектироваться на основе теплотехнических расчетов, при этом в летнее время зона протаивания грунта вокруг трубы не должна влиять на устойчивость оснований трубопроводов и близрасположенных зданий и сооружений, а в зимнее время – должна предохранять транспортируемую жидкость от замерзания. Расстояния от подземных трубопроводов до фундаментов и сооружений следует принимать по теплотехническому расчету, но не менее 6 м при бесканальной прокладке трубопроводов. Каналы допускается предусматривать на коротких участках сети. Тоннели следует принимать при совмещенной прокладке водопровода с другими инженерными коммуникациями.
<b>Проектирование в сейсмически опасных районах</b>	
Количество линий водоводов	Не менее двух. В системах водоснабжения III категории и, при обосновании, II категории допускается прокладка водоводов в одну линию, при этом объем емкостей, обеспечивающих объемы воды на пожаротушение и аварийный объем воды, следует проектировать по большей величине в соответствии с пунктом 16.3 СП 31.13330.2012.
Виды водопроводных сетей	Должны быть кольцевыми.

**4.6. Объекты водоотведения (канализации)**

4.6.1. Жилая и общественная застройка городского округа, включая индивидуальную отдельно стоящую и блокированную жилую застройку с участками, а также производственные объекты должны быть обеспечены централизованными или локальными системами канализации. В жилых зонах, не обеспеченных централизованной канализацией, размещение многоэтажных жилых домов не допускается.

4.6.2. Нормативные параметры и расчетные показатели градостроительного проектирования систем водоотведения (канализации) приведены в таблице 4.6.1.

Таблица 4.6.1

Наименование показателей	Нормативные параметры и расчетные показатели
<b>Централизованные системы водоотведения (канализации)</b>	
Виды систем водоотведения (канализации) жилого района	- общесплавная; - раздельная; - полураздельная. Выбор следует осуществлять на основе технико-экономического сравнения вариантов с учетом климатических условий, требований к очистке поверхностных сточных вод, рельефа местности и других факторов, в том числе того, что реки Камчатского края являются объектами рыбохозяйственного использования высшей и I категории, что требует более высокой степени очистки сточных вод.
Проектирование системы водоотведения (канализации) в городском округе	Следует проектировать раздельную систему канализации с отводом отдельными сетями: - хозяйственно-бытовых и производственных сточных вод; - поверхностных (талых и дождевых) стоков. В условиях вечномерзлых грунтов системы канализации следует проектировать по неполной раздельной схеме с поверхностным отведением стоков (снеговых и дождевых).
в том числе канализование промышленных предприятий	Следует проектировать по полной раздельной системе. Количество сетей производственной канализации на промышленной площадке необходимо определять исходя из состава сточных вод, их расхода и температуры, возможности повторного использования воды, необходимости локальной очистки и строительства бессточных систем водообеспечения.
Расчетные показатели минимально допустимого уровня обеспеченности – расчетное удельное среднесуточное водоотведение бытовых сточных вод	Следует принимать равным удельному среднесуточному водопотреблению без учета расхода воды на полив территории и зеленых насаждений.
Расчетные показатели для предварительного определения объемов водоотведения при необходимости учета сосредоточенных расходов сточных вод и по отдельным жилым и общественным зданиям	Рекомендуется принимать равными расчетным показателям водопотребления, приведенным в таблице 4.5.3 настоящих нормативов.
Расчетные среднесуточные расходы производственных сточных вод от промышленных предприятий, а также неучтенные расходы	Допускается принимать дополнительно в размере 25 % суммарного среднесуточного водоотведения городского округа. При определении расхода воды на производственно-технические и хозяйственно-бытовые цели промышленных предприятий по технологическим нормам, расчетные среднесуточные расходы производственных сточных вод от данных предприятий следует принимать с коэффициентом 0,95.
Расчетные среднесуточные расходы сточных вод на территории городского округа	Рекомендуется определять с использованием коэффициентов водоотведения: - в среднем по городскому округу – 0,98; - на территории малоэтажной застройки: - городской – 1,0; - пригородной – 0,95; - при наличии местной промышленности – 0,8-0,9. Следует учитывать холостой сброс воды для предохранения сетей от замерзания, величина которого определяется теплотехническим расчетом, но допускается не более 20 % основного расхода.
<b>Децентрализованные системы водоотведения (канализации)</b>	
Проектирование канализации для отдельно стоящих зданий или их групп	Допускается устройство децентрализованной системы канализации, при этом проектируется сбор, совместный отвод и биологическая очистка сточных вод в искусственных условиях (сооружение для очистки может находиться за пределами застроенной территории). Стоки на очистные сооружения могут транспортироваться по трубопроводу или вывозиться транспортом.
Устройство общего сборника сточных вод на одно здание или группу зданий	Допускается, как исключение: - при отсутствии централизованной системы канализации; - при расположении зданий на значительном удалении от действующих основных канализационных сетей; - при невозможности в ближайшее время присоединения к общей канализационной сети.
Минимальное расстояние от сборников сточных вод до зданий и сооружений	Определяется теплотехническим расчетом по размерам ореола оттаивания вокруг сборника, но не менее 10 м.
Устройство биотуалетов, люфт-клозетов с выгребами	Допускается по согласованию с местными органами Роспотребнадзора для следующих зданий: - производственные и вспомогательные здания промышленных предприятий при числе работающих до 25 чел. / смену; - жилые здания высотой 1-2 этажа; - общежития высотой 1-2 этажа не более чем на 50 чел.; - объекты физкультурного и физкультурно-досугового назначения не более чем на 240 мест, используемые только в летнее время; - клубные и досугово-развлекательные учреждения; - открытые плоскостные спортивные сооружения; - предприятия общественного питания не более чем на 25 посадочных мест.

1	2
Удельное водоотведение в неканализованных районах	25 л/сут на 1 жителя.

4.6.3. Нормативные параметры и расчетные показатели градостроительного проектирования канализационных сооружений приведены в таблице 4.6.2.

Таблица 4.6.2

Наименование показателей	Нормативные параметры и расчетные показатели																															
1	2																															
<b>Аккумуляционные резервуары</b>																																
Проектирование сборников сточных вод	Аккумуляционные резервуары проектируются в качестве сборника сточных вод по согласованию с территориальными органами Роспотребнадзора и охраны природы. В зависимости от количества сточных вод и принятого периода накопления емкость резервуара может приниматься до 150 м <sup>3</sup> .																															
<b>Сливные станции</b>																																
Проектирование сливных станций	Сливные станции проектируются при отсутствии централизованной системы канализации по согласованию с территориальными органами Роспотребнадзора для приема жидких отходов (нечистот, помоев и иных нечистот), доставляемых из неканализованных зданий ассенизационным транспортом, и обработки их перед сбросом в канализационную сеть.																															
Размещение сливных станций	Сливные станции следует проектировать вблизи канализационных коллекторов диаметром не менее 400 мм, при этом количество сточных вод, поступающих от сливной станции, не должно превышать 20 % общего расчетного расхода по коллектору. Размещение сливных станций непосредственно на территории очистных сооружений городских сточных вод запрещается.																															
Размеры земельных участков, отводимых под сливные станции	В соответствии с требованиями СП 32.13330.2012.																															
Размеры санитарно-защитных зон сливных станций	В соответствии с СанПиН 2.2.1/2.1.1.1200-03. Ориентировочный размер – 500 м.																															
<b>Очистные сооружения</b>																																
Размещение очистных сооружений	Площадку очистных сооружений сточных вод следует располагать с подветренной стороны для ветров преобладающего в теплый период года направления по отношению к жилой застройке городского округа ниже по течению водотока. Очистные сооружения производственной и дождевой канализации следует, как правило, размещать на территории промышленных предприятий. Не допускается размещать очистные сооружения поверхностных сточных вод в жилых кварталах (микрорайонах), а накопители канализационных осадков – на территориях жилых и общественно-деловых зон.																															
Расчетные показатели размеров земельных участков для очистных сооружений	Следует принимать не более: <table border="1" style="width: 100%; border-collapse: collapse;"> <thead> <tr> <th rowspan="2">Производительность очистных сооружений, тыс. м<sup>3</sup>/сут.</th> <th colspan="3">Размеры земельных участков, га</th> </tr> <tr> <th>очистных сооружений</th> <th>иловых площадок</th> <th>биологических прудов глубокой очистки сточных вод</th> </tr> </thead> <tbody> <tr> <td>до 0,7</td> <td>0,5</td> <td>0,2</td> <td>-</td> </tr> <tr> <td>свыше 0,7 до 17</td> <td>4</td> <td>3</td> <td>3</td> </tr> <tr> <td>свыше 17 до 40</td> <td>6</td> <td>9</td> <td>6</td> </tr> <tr> <td>свыше 40 до 130</td> <td>12</td> <td>25</td> <td>20</td> </tr> <tr> <td>свыше 130 до 175</td> <td>14</td> <td>30</td> <td>30</td> </tr> <tr> <td>свыше 175 до 280</td> <td>18</td> <td>55</td> <td>-</td> </tr> </tbody> </table> <p>Примечание: Размеры земельных участков очистных сооружений производительностью свыше 280 тыс. м<sup>3</sup>/сут. определяются по индивидуальным проектам в соответствии с требованиями санитарного законодательства.</p>	Производительность очистных сооружений, тыс. м <sup>3</sup> /сут.	Размеры земельных участков, га			очистных сооружений	иловых площадок	биологических прудов глубокой очистки сточных вод	до 0,7	0,5	0,2	-	свыше 0,7 до 17	4	3	3	свыше 17 до 40	6	9	6	свыше 40 до 130	12	25	20	свыше 130 до 175	14	30	30	свыше 175 до 280	18	55	-
Производительность очистных сооружений, тыс. м <sup>3</sup> /сут.	Размеры земельных участков, га																															
	очистных сооружений	иловых площадок	биологических прудов глубокой очистки сточных вод																													
до 0,7	0,5	0,2	-																													
свыше 0,7 до 17	4	3	3																													
свыше 17 до 40	6	9	6																													
свыше 40 до 130	12	25	20																													
свыше 130 до 175	14	30	30																													
свыше 175 до 280	18	55	-																													
Размеры земельных участков очистных сооружений локальных систем канализации	Следует принимать в зависимости от грунтовых условий и количества сточных вод, но не более 0,25 га.																															
Размеры санитарно-защитных зон канализационных очистных сооружений	В соответствии с таблицей 7.1.2 СанПиН 2.2.1/2.1.1.1200-03: <table border="1" style="width: 100%; border-collapse: collapse;"> <thead> <tr> <th rowspan="2">Сооружения для очистки сточных вод</th> <th colspan="4">Расчетное расстояние, м, при расчетной производительности очистных сооружений, тыс. м<sup>3</sup> / сутки</th> </tr> <tr> <th>до 0,2</th> <th>более 0,2 до 5,0</th> <th>более 5,0 до 50,0</th> <th>более 50,0 до 280,0</th> </tr> </thead> <tbody> <tr> <td>Насосные станции и аварийно-регулирующие резервуары, локальные очистные сооружения</td> <td>15</td> <td>20</td> <td>20</td> <td>30</td> </tr> <tr> <td>Сооружения для механической и биологической очистки с иловыми площадками для сброженных осадков, а также иловые площадки</td> <td>150</td> <td>200</td> <td>400</td> <td>500</td> </tr> <tr> <td>Сооружения для механической и биологической очистки с термомеханической обработкой осадка в закрытых помещениях</td> <td>100</td> <td>150</td> <td>300</td> <td>400</td> </tr> <tr> <td>Биологические пруды</td> <td>200</td> <td>200</td> <td>300</td> <td>300</td> </tr> </tbody> </table> <p>Примечания: 1. Размер санитарно-защитных зон для канализационных очистных сооружений производительностью более 280 тыс. м<sup>3</sup>/сутки, а также при принятии новых технологий очистки сточных вод и обработки осадка следует устанавливать в соответствии с расчетами по СанПиН 2.2.1/2.1.1.1200-03. 2. Для сооружений механической и биологической очистки сточных вод производительностью до 50 м<sup>3</sup>/сутки размер санитарно-защитных зон следует принимать 100 м. 3. Размер санитарно-защитных зон от очистных сооружений поверхностного стока открытого типа до жилой территории следует принимать 100 м, закрытого типа – 50 м.</p>	Сооружения для очистки сточных вод	Расчетное расстояние, м, при расчетной производительности очистных сооружений, тыс. м <sup>3</sup> / сутки				до 0,2	более 0,2 до 5,0	более 5,0 до 50,0	более 50,0 до 280,0	Насосные станции и аварийно-регулирующие резервуары, локальные очистные сооружения	15	20	20	30	Сооружения для механической и биологической очистки с иловыми площадками для сброженных осадков, а также иловые площадки	150	200	400	500	Сооружения для механической и биологической очистки с термомеханической обработкой осадка в закрытых помещениях	100	150	300	400	Биологические пруды	200	200	300	300		
Сооружения для очистки сточных вод	Расчетное расстояние, м, при расчетной производительности очистных сооружений, тыс. м <sup>3</sup> / сутки																															
	до 0,2	более 0,2 до 5,0	более 5,0 до 50,0	более 50,0 до 280,0																												
Насосные станции и аварийно-регулирующие резервуары, локальные очистные сооружения	15	20	20	30																												
Сооружения для механической и биологической очистки с иловыми площадками для сброженных осадков, а также иловые площадки	150	200	400	500																												
Сооружения для механической и биологической очистки с термомеханической обработкой осадка в закрытых помещениях	100	150	300	400																												
Биологические пруды	200	200	300	300																												

1	2
	4. От очистных сооружений и насосных станций производственной канализации, не расположенных на территории промышленных предприятий, как при самостоятельной очистке и перекачке производственных сточных вод, так и при совместной их очистке с бытовыми, размеры санитарно-защитных зон следует принимать такими же, как для производств, от которых поступают сточные воды, но не менее указанных.
<b>Насосные станции</b>	
Проектирование насосных станций для перекачки: <ul style="list-style-type: none"> <li>- бытовых и поверхностных сточных вод;</li> <li>- производственных сточных вод</li> </ul>	<ul style="list-style-type: none"> <li>- следует проектировать в отдельно стоящих зданиях;</li> <li>- допускается проектировать в блоке с производственными зданиями или в производственных помещениях соответствующей категории производственных процессов</li> </ul>
Планировочные отметки площадок канализационных сооружений и насосных станций, размещаемых на прибрежных участках водотоков и водоемов	Следует принимать не менее чем на 0,5 м выше максимального горизонта паводковых вод с обеспеченностью 3 % с учетом ветрового нагона воды и высоты наката ветровой волны
Ориентировочные размеры земельных участков для размещения внутриквартальных канализационных насосных станций	10×10
Расстояние от внутриквартальных канализационных насосных станций до жилых и общественных зданий	Не менее 20 м.
<b>Проектирование в сейсмически опасных районах</b>	
Размещение канализационных сооружений	Следует предусматривать децентрализованное, если это не вызовет значительного усложнения и удорожания работ, также следует проектировать разделение технологических элементов очистных сооружений на отдельные секции. При благоприятных местных условиях следует проектировать методы естественной очистки сточных вод.
Предохранение территории канализуемого объекта от затопления сточными водами, а также загрязнения подземных вод и открытых водоемов (водотоков) при аварии	Следует проектировать перепуски (под напором) от сети в другие сети или аварийные резервуары без сброса в водные объекты.

4.6.4. При канализационных сооружениях допускается проектирование снегоплавильных пунктов, использующих для плавления снега и льда, убираемого с улиц, тепла сточных вод со сбросом получаемой талой воды в самотечную канализацию.

Нормативные параметры и расчетные показатели градостроительного проектирования снегоплавильных пунктов приведены в таблице 4.6.3.

Таблица 4.6.3

Наименование показателей	Нормативные параметры и расчетные показатели
Размещение снегоплавильных пунктов	Снегоплавильные пункты следует проектировать на основании генеральной схемы их размещения, учитывающей близость расположения основных убираемых от снега территорий, наличие точек подачи сточной воды и отвода талой, доступность относительно дорожной сети, удобство подъездов и организации встречного движения грузового автотранспорта, возможность возникновения очередей в периоды после сильных снегопадов, удаленность от жилья и т.п. Снегоплавильные камеры допускается располагать: <ul style="list-style-type: none"> <li>- над поверхностью, с напорной подачей в них сточной воды;</li> <li>- на уровне залегания каналов, от которых отводится в байпас сточная вода.</li> </ul>
Состав снегоплавильного пункта	В составе снегоплавильного пункта следует проектировать: <ul style="list-style-type: none"> <li>- снегоплавильные камеры (одна или более) с устройствами для подачи и измельчения снега;</li> <li>- площадку для промежуточного складирования снега;</li> <li>- площадку для временного складирования извлеченного мусора;</li> <li>- производственно-бытовые помещения.</li> </ul> <p>Конструкция снегоплавильных камер должна обеспечивать плавление подаваемого в них снега, с выделением из него оседающих и всплывающих включений, не характерных для бытовых сточных вод, а также задержание таких включений с их последующим удалением. Извлеченный из снегоплавильной камеры мусор следует вывозить на полигон размещения отходов.</p>
Размер санитарно-защитных зон от снегоплавильных пунктов	В соответствии с СанПиН 2.2.1/2.1.1.1200-03. Ориентировочный размер – 100 м.

#### Дождевая канализация

4.6.5. Нормативные параметры и расчетные показатели градостроительного проектирования дождевой канализации приведены в таблице 4.6.4.

Таблица 4.6.4

Наименование показателей	Нормативные параметры и расчетные показатели
1	2
Проектирование дождевой канализации на территории городского округа	Следует проектировать по раздельной системе. В условиях вечномерзлых грунтов – следует проектировать по неполной раздельной схеме с поверхностным отведением стоков (снеговых и дождевых). При проектировании необходимо предусматривать максимальное сохранение естественных условий стока поверхностных вод. Размещение зданий и сооружений, затрудняющих отвод поверхностных вод, не допускается.



1	2										
Отведение поверхностных сточных вод на очистные сооружения и в водные объекты	Следует проектировать, по возможности, в самотечном режиме по пониженным участкам площади стока. Перекачка поверхностного стока на очистные сооружения допускается в исключительных случаях при соответствующем обосновании.										
Закрытые системы отведения поверхностных сточных вод	Следует проектировать на территории жилой, общественно-деловой застройки и промышленных предприятий.										
Открытые системы отведения поверхностных сточных вод (с использованием лотков, канав, кюветов, оврагов, ручьев и малых рек)	Допускается проектировать для территорий малоэтажной индивидуальной жилой застройки, а также рекреационных территорий с устройством мостов или труб на пересечениях с дорогами. Во всех остальных случаях требуется соответствующее обоснование и согласование с органами исполнительной власти, уполномоченными в области охраны окружающей среды и обеспечения санитарно-эпидемиологического надзора.										
Отведение на очистку поверхностного стока	На очистные сооружения должен отводиться поверхностный сток с городских территорий, в том числе от промышленных зон, районов многоэтажной жилой застройки с интенсивным движением автотранспорта и пешеходов, крупных транспортных магистралей, торговых центров.										
Отведение на очистку поверхностного стока с автомобильных дорог и объектов дорожного сервиса, расположенных вне застроенных территорий	Допускается проектировать лотками и кюветами.										
Размер санитарно-защитных зон очистных сооружений поверхностного стока: - открытого типа; - закрытого типа	От очистных сооружений поверхностного стока до жилой территории:  - 100 м; - 50 м.										
Проектирование поверхностного стока с территории промышленных предприятий: - первой группы;  - второй группы	- при наличии в системе дождевой канализации города централизованных или локальных очистных сооружений поверхностный сток с территории предприятий первой группы, при согласовании с органами водопроводно-канализационного хозяйства, может быть направлен в дождевую сеть города (без предварительной очистки); - поверхностный сток с территории предприятий второй группы проектируется в дождевую канализацию города с обязательной предварительной очисткой на самостоятельных очистных сооружениях.  Примечание: Классификация предприятий по составу примесей, накапливающихся на промышленных площадках и смываемых поверхностным стоком, – в соответствии с пунктом 7.6.4 СП 32.13330.2012.										
Приемники талых, дождевых и грунтовых вод	Следует проектировать: - в лотках улиц с продольным уклоном – на затяжных участках спусков, на перекрестках и пешеходных переходах со стороны притока поверхностных вод; - в пониженных местах, не имеющих свободного стока поверхностных вод, – при пилообразном профиле лотков улиц, в конце затяжных участков спусков на территориях дворов и парков.										
Наибольшие расстояния между дождеприемниками	Допускается проектировать: - при ширине улиц до 30 м и отсутствии поступления дождевых вод с территории кварталов – не более:										
	<table border="1"> <thead> <tr> <th>при уклоне улицы</th> <th>расстояние, м</th> </tr> </thead> <tbody> <tr> <td>до 0,004</td> <td>50</td> </tr> <tr> <td>более 0,004 до 0,006</td> <td>60</td> </tr> <tr> <td>более 0,006 до 0,01</td> <td>70</td> </tr> <tr> <td>более 0,01 до 0,03</td> <td>80</td> </tr> </tbody> </table> <p>- при ширине улиц более 30 м – не более 60 м.</p>	при уклоне улицы	расстояние, м	до 0,004	50	более 0,004 до 0,006	60	более 0,006 до 0,01	70	более 0,01 до 0,03	80
при уклоне улицы	расстояние, м										
до 0,004	50										
более 0,004 до 0,006	60										
более 0,006 до 0,01	70										
более 0,01 до 0,03	80										

4.6.6. Для ориентировочных расчетов суточный объем поверхностного стока, поступающий на очистные сооружения с территорий жилых и общественно-деловых зон городского округа, рекомендуется принимать в зависимости от структурной части территории в соответствии с таблицей 4.6.5.

Таблица 4.6.5

Территории городского округа	Объем поверхностных вод, поступающих на очистку, м <sup>3</sup> /сут с 1 га территории
Городской градостроительный узел	более 60
Примагистральные территории	50 - 60
Межмагистральные территории с размером квартала, га:	
до 5	45 - 50
от 5 до 10	40 - 45
от 10 до 50	35 - 40

4.7. Объекты связи

4.7.1. Показатели минимально допустимого уровня обеспеченности населения техническими объектами связи не нормируются.

4.7.2. Расчетные показатели ширины полос земель для кабельных и воздушных линий связи следует принимать по таблице 4.7.1.

Таблица 4.7.1

Линии связи	Расчетные показатели – ширина полос земель, м
Кабели (по всей длине трассы):	
для линий связи (кроме линий радиофикации)	6
для линий радиофикации	5
Опоры и подвески проводов воздушных линий (по всей длине трассы)	6

Примечание: Ширина полос для линий связи, размещаемых на землях населенных пунктов, территориях предприятий и в труднопроходимой местности (в болотах и иных труднопроходимых местностях), а также размеры земельных участков для временных сооружений, сборки конструкций, размещения строительного-монтажных механизмов, подвоза и

складирования оборудования и материалов определяются проектами, утвержденными в установленном порядке.

4.7.3. Расчетные показатели размеров земельных участков для сооружений связи устанавливаются по таблице 4.7.2.

Таблица 4.7.2

Сооружения связи	Расчетные показатели – размеры земельных участков, га
<b>Кабельные линии</b>	
Необслуживаемые усилительные пункты в металлических цистернах: при уровне грунтовых вод на глубине до 0,4 м	0,021
то же, на глубине от 0,4 до 1,3 м	0,013
то же, на глубине более 1,3 м	0,006
Необслуживаемые усилительные пункты в контейнерах	0,001
Обслуживаемые усилительные пункты и сетевые узлы выделения	0,29
Вспомогательные осевые узлы выделения	1,55
Сетевые узлы управления и коммутации с заглубленными зданиями площадью, м <sup>2</sup> :	
3000	1,98
6000	3,00
9000	4,10
Технические службы кабельных участков	0,15
Службы районов технической эксплуатации кабельных и радиорелейных магистралей	0,37
<b>Воздушные линии</b>	
Основные усилительные пункты	0,29
Дополнительные усилительные пункты	0,06
Вспомогательные усилительные пункты (со служебной жилой площадью)	по заданию на проектирование
<b>Радиорелейные линии</b>	
Узловые радиорелейные станции с мачтой или башней высотой, м:	
40	0,80/0,30
50	1,00/0,40
60	1,10/0,45
70	1,30/0,50
80	1,40/0,55
90	1,50/0,60
100	1,65/0,70
110	1,90/0,80
120	2,10/0,90
Промежуточные радиорелейные станции с мачтой или башней высотой, м:	
30	0,80/0,40
40	0,85/0,45
50	1,00/0,50
60	1,10/0,55
70	1,30/0,60
80	1,40/0,65
90	1,50/0,70
100	1,65/0,80
110	1,90/0,90
120	2,10/1,00
Аварийно-профилактические службы	0,4

Примечания:

1. Размеры земельных участков для радиорелейных линий приведены: в числителе – для радиорелейных станций с мачтами, в знаменателе – для станций с башнями.

2. Размеры земельных участков определяются в соответствии с проектами:  
- при высоте мачты или башни более 120 м, при уклонах рельефа местности более 0,05, а также при пересеченной местности;

- при размещении вспомогательных сетевых узлов выделения и сетевых узлов управления и коммутации на участках с уровнем грунтовых вод на глубине менее 3,5 м, а также на участках с уклоном рельефа местности более 0,001.

3. Если на территории сетевых узлов управления и коммутации размещаются технические службы кабельных участков или службы районов технической эксплуатации кабельных и радиорелейных магистралей, то размеры земельных участков должны увеличиваться на 0,2 га.

4. Использование земель над кабельными линиями и под проводами и опорами воздушных линий связи, а также в створе радиорелейных станций должно осуществляться с соблюдением мер по обеспечению сохранности линий связи.

4.7.4. Расчетные показатели размеров охранных зон линий и сооружений связи следует принимать по таблице 4.7.3.

Таблица 4.7.3

Линии и сооружения связи	Расчетные показатели – размеры охранных зон	Порядок определения
Подземные кабельные и воздушные линии связи вне населенных пунктов на безлесных участках	не менее 2 м	С каждой стороны от трассы подземного кабеля связи или от крайних проводов воздушных линий связи в виде участков земли вдоль этих линий
Кабели связи при переходах через судоходные и сплавные реки, озера, водохранилища и каналы	100 м	С каждой стороны от трассы кабеля при переходах через реки, озера, водохранилища и каналы в виде участков водного пространства по всей глубине от водной поверхности до дна
Наземные и подземные необслуживаемые усилительные и регенерационные пункты на кабельных линиях связи	- от центра установки усилительных и регенерационных пунктов или от границы их обвалования – не менее 3 м; - от контуров заземления – не менее 2 м	В виде участков земли, определяемых замкнутой линией

4.7.5. Нормативные параметры градостроительного проектирования технических объектов связи приведены в таблице 4.7.4.

Таблица 4.7.4

Наименование показателей	Нормативные параметры градостроительного проектирования
1	2
<b>Линии связи</b>	
Размещение трасс (площадок) для линий связи (кабельных, воздушных и иных линий связи) и сооружений связи (приемо-передающих станций спутниковой связи)	Следует проектировать в соответствии с Земельным кодексом Российской Федерации на землях связи в границах городского округа, городского поселения преимущественно на пешеходной части улиц (под тротуарами) и в полосе между красной линией и линией застройки.
Проектирование трасс кабельной канализации	На территории городского округа, городского поселения кабельную канализацию следует проектировать в трубопроводах. При этом необходимо стремиться к тому, чтобы количество пересечений с уличными проездами, дорогами и рельсовыми путями было наименьшим.
Подвеска кабелей связи на опорах воздушных линий	Допускается проектировать на опорах существующих воздушных абонентских городских телефонных сетей при телефонизации районов индивидуальной застройки, на внутризоновых сетях (в районах, где подземная прокладка кабелей затруднена, на переходе кабельных линий через глубокие овраги, реки).
Подвеска кабелей городских телефонных сетей	Следует проектировать на опорах существующих воздушных линий связи. Проектирование новых опор для этих целей допускается при соответствующем обосновании. На территории городского округа могут быть использованы стоечные опоры, устанавливаемые на крышах зданий.
Кабельные переходы через водные преграды	Могут проектироваться в зависимости от назначения линий и местных условий: - под водой; - по мостам; - на опорах.
Минимальные расстояния от кабелей связи или трубопровода кабельной канализации до других сооружений	Следует принимать в соответствии с требованиями подраздела «Размещение линейных объектов (сетей) инженерного обеспечения» настоящего раздела.
<b>Системы телерадиоприема</b>	
Проектирование систем телерадиоприема	Следует проектировать современные широкополосные аналоговые и цифровые системы кабельного телевидения с введением в системы каналов спутникового приема. При этом следует предусматривать: - системы приема телевидения высокой четкости; - системы приема объемного звукового сопровождения; - интерактивные системы, предусматривающие услуги по заказу (в том числе платные), доступ абонентов сети к ресурсам общегородского центра, к системе электронных платежей за коммунальные услуги, доступ к библиотекам, фильмотекам, игротекам и базе данных муниципальных служб.
<b>Базовые станции</b>	
Проектирование базовых станций	Следует предусматривать для: - систем мобильной связи; - цифровой магистральной внутризоновой сети; - общегородского информационного центра на основе волоконно-оптических линий связи в целях создания транспортной среды для организации служб, предоставляющих услуги связи, в том числе автоматической международной и междугородной связи; - доступа к сети Интернет, объединяющих общегородской, районные информационные центры и конечного пользователя – жителя города; - другие виды обслуживания согласно Федеральной целевой программе «Развитие телерадиовещания в Российской Федерации на 2009 - 2018 годы», утвержденной Постановлением Правительства Российской Федерации от 03.12.2009 № 985.
<b>Системы оповещения</b>	
Локальные системы оповещения на потенциально опасных объектах, объектовые системы оповещения, а также система оповещения городского округа и их техническое сопряжение с региональной автоматизированной системой централизованного оповещения на основе сети проводного вещания	Проектируется в соответствии с требованиями СП 133.13330.2012.
Установки пожарной сигнализации	Проектируются в соответствии с требованиями СП 5.13130.2009, НПБ 88-2001*.

4.7.6. Использование участков, занятых объектами и линиями связи, а также общими коллекторами для подземных коммуникаций на территории жилого района, принимается по таблице 4.7.5.

Таблица 4.7.5

Наименование объектов	Основные параметры зоны	Вид использования
Общие коллекторы для подземных коммуникаций	Охранная зона городского коллектора – 5 м в каждую сторону от края коллектора. Охранная зона оголовка веншахты коллектора – радиус 15 м.	Озеленение, проезды, площадки
Радиорелейные линии связи	Охранная зона – 50 м в обе стороны луча	Мертвая зона
Объекты телевидения	Охранная зона – радиус 500 м	Озеленение
Автоматические телефонные станции	Расстояние от АТС до жилых зданий – 30 м	Проезды, площадки, озеленение

#### 4.8. Размещение линейных объектов (сетей) инженерного обеспечения

4.8.1. Нормативные параметры градостроительного проектирования при размещении линейных объектов (сетей) инженерного обеспечения приведены в таблице 4.8.1.

Таблица 4.8.1

Наименование показателей	Нормативные параметры градостроительного проектирования
1	2
<b>Инженерные сети</b>	
Размещение инженерных сетей на территории городского округа	Не допускается: - надземная и наземная прокладка канализационных сетей; - прокладка трубопроводов с легковоспламеняющимися и горючими жидкостями, а также со сжиженными газами для снабжения промышленных предприятий и складов.
Размещение инженерных сетей в пределах поперечных профилей улиц и дорог	Инженерные сети следует проектировать преимущественно в пределах поперечных профилей улиц и дорог: - под тротуарами или разделительными полосами – инженерные сети в траншеях или тоннелях (проходных коллекторах); - в разделительных полосах – тепловые сети, водопровод, газопровод, хозяйственную и дождевую канализацию. На полосе между красной линией и линией застройки следует размещать газовые сети низкого давления и кабельные сети (силовые, связи, сигнализации и диспетчеризации).
Прокладка инженерных коммуникаций под насыпями автомобильных дорог	Не допускается (кроме мест пересечений).
Проектирование инженерных сетей, обслуживающих жилой район	Следует проектировать в соответствующих технических зонах улиц и проездов. Прохождение этих сетей через кварталы (микрорайоны) допускается в исключительных случаях в специально выделенных зонах, являющихся муниципальной собственностью. Габариты технических зон устанавливаются в зависимости от конкретных видов инженерных сетей, прокладываемых в них.
Проектирование внутриквартальных инженерных сетей и сооружений на них	Следует проектировать в технических зонах, определяемых между участками, отводимыми под застройку. Возможно прохождение этих сетей через застраиваемые участки при обязательном обеспечении сервитута на зоны их прокладки. Это же условие распространяется на участки инженерных сетей, обеспечивающих подключение зданий к распределительным сетям квартала (микрорайона) и сооружениям на них.
Способы прокладки инженерных сетей	- на территории жилой застройки – подземная; - в сложных планировочных условиях, при соответствующем обосновании и увязке архитектурно-планировочных решений с трассировкой инженерных коммуникаций, – допускается наземная и надземная; - за границами застройки – совмещенная надземная.
Способы подземной прокладки инженерных сетей	Подземную прокладку инженерных сетей следует проектировать: - совмещенную в общих траншеях; - в тоннелях (проходных коллекторах) – при необходимости одновременного размещения тепловых сетей диаметром от 500 до 1000 мм, водопровода до 500 мм, кабелей (связи и силовых напряжением до 10 кВ) свыше 10 мм, при реконструкции магистральных улиц и районов сложившейся застройки, при недостатке места в поперечном профиле улиц для размещения сетей в траншеях, на пересечениях с магистральными улицами и железнодорожными путями. В тоннелях (проходных коллекторах) допускается также прокладка воздухопроводов, напорной канализации и других инженерных сетей. На участках застройки в сложных грунтовых условиях необходимо предусматривать прокладку водонесущих инженерных сетей, как правило, в проходных тоннелях. Не допускается: - прокладка газопроводов в тоннелях, коллекторах и каналах, за исключением прокладки стальных газопроводов давлением до 0,6 МПа на территории промышленных предприятий и газопроводов СУГ под автомобильными дорогами на территории автогазозаправочных станций (в соответствии с СП 18.13330.2011); - совместная прокладка газопроводов и трубопроводов, транспортирующих легковоспламеняющиеся и горючие жидкости, с кабельными линиями.
Расстояния по горизонтали (в свету) от подземных инженерных сетей до зданий и сооружений, а также между соседними подземными инженерными сетями	Следует принимать по таблицам 4.8.2 и 4.8.3 настоящих нормативов.
Проектирование инженерных сетей в условиях реконструкции проезжих частей улиц и дорог, под которыми расположены подземные инженерные сети	Следует предусматривать вынос инженерных сетей под разделительные полосы и тротуары. Допускается сохранение существующих и прокладка новых сетей под проезжей частью при устройстве тоннелей. На существующих улицах, не имеющих разделительных полос, допускается размещение новых инженерных сетей под проезжей частью при условии размещения их в тоннелях или каналах. В зонах реконструкции или при недостаточной ширине улиц проектирование тоннелей (коллекторов) допускается при диаметре трубопроводов тепловых сетей от 200 мм.
Проектирование инженерных сетей в районах глубокого сезонного промерзания грунтов	При проектировании совмещенного способа прокладки трубопроводов водопровода, канализации должны находиться в зоне теплового воздействия трубопроводов тепловой сети. Рекомендуемые расстояния от трубопроводов тепловой сети составляют, м: - до трубопроводов водоснабжения – 0,2-0,3; - до трубопроводов канализации – 0,4.
Пересечение подземных инженерных сетей с пешеходными переходами в тоннелях	Следует проектировать прокладку трубопроводов под тоннелями, а кабелей силовых и связи – над тоннелями.
Пересечение инженерными сетями рек, автомобильных дорог, а также зданий и сооружений	Следует проектировать под прямым углом. Допускается при обосновании пересечение под меньшим углом, но не менее 45°, а сооружений железных дорог – не менее 60°.
Выбор места пересечения инженерными сетями рек, автомобильных и железных дорог, а также сооружений на них	Должен осуществляться в соответствии с требованиями действующих нормативных документов по согласованию с органами государственного надзора.



Кабельные линии	
Пересечение кабельными линиями автомобильных дорог	Кабели должны прокладываться в туннелях, блоках или трубах по всей ширине зоны отчуждения на глубине не менее 1 м от полотна дороги и не менее 0,5 м от дна водоотводных канав. При отсутствии зоны отчуждения указанные условия прокладки должны выполняться только на участке пересечения плюс по 2 м по обе стороны от полотна дороги.
Пересечение кабельными линиями тупиковых дорог промышленного назначения с малой интенсивностью движения и специальных путей	Кабели следует проектировать непосредственно в земле.
Переход кабельной линии в воздушную линию	Выход кабеля на поверхность следует проектировать на расстоянии не менее 3,5 м от подошвы насыпи или от кромки полотна.
Пересечение кабельными линиями въездов для автотранспорта во дворы, гаражи и т. д.	Прокладка кабелей должна производиться в трубах.
Пересечение кабельными линиями ручьев и канав	Прокладка кабелей должна производиться в трубах.

Тепловые сети	
Подземная прокладка тепловых сетей	Допускается проектировать совместно со следующими инженерными сетями: - в каналах – с водопроводами, трубопроводами сжатого воздуха давлением до 1,6 МПа, мазутопроводами, контрольными кабелями, предназначенными для обслуживания тепловых сетей; - в туннелях – с водопроводами диаметром до 500 мм, кабелями связи, силовыми кабелями напряжением до 10 кВ, трубопроводами сжатого воздуха давлением до 1,6 МПа, трубопроводами напорной канализации. Прокладка трубопроводов тепловых сетей в каналах и туннелях с другими инженерными сетями кроме указанных – не допускается.
Наземная и надземная прокладка тепловых сетей	Допускается как исключение на территориях в сложных планировочных условиях при невозможности подземного их размещения или как временное решение в зонах особого регулирования градостроительной деятельности (при наличии соответствующего обоснования и разрешения органов местного самоуправления).
Ограничения по размещению тепловых сетей	Тепловые сети не допускаются проектировать по территории кладбищ, свалок, скотомогильников, мест захоронения радиоактивных отходов и других участков, представляющих опасность химического, биологического и радиоактивного загрязнения теплоносителя.
Пересечения тепловыми сетями автомобильных дорог, рек, оврагов, открытых водостоков	Следует предусматривать надземными. При этом допускается использовать постоянные автодорожные и железнодорожные мосты. При подземном пересечении железных, автомобильных, магистральных дорог, улиц, проездов общегородского и районного значения, также улиц и дорог местного значения, действующих сетей водопровода и канализации, газопроводов прокладку тепловых сетей следует предусматривать в соответствии с СП 124.13330.2012.

Сети водопровода	
Размещение сетей водопровода	Следует проектировать по обеим сторонам улицы при ширине: - проезжей части более 22 м; - улиц в пределах красных линий 60 м и более.

Газопроводы	
Подземная прокладка газопроводов	Прокладку газопроводов следует проектировать подземной. При технической необходимости допускается прокладка газопровода под проезжими частями улиц. Не допускается прокладка газопроводов в туннелях, коллекторах и каналах, за исключением прокладки стальных газопроводов давлением до 0,6 МПа на территории промышленных предприятий и газопроводов СУГ под автомобильными дорогами на территории автогазонаправочных станций (в соответствии с СП 18.13330.2011).
Наземная прокладка газопроводов	Допускается проектировать в исключительных случаях по стенам зданий внутри кварталов (микрорайонов), жилых дворов, а также на отдельных участках трассы, в том числе на участках переходов через искусственные и естественные преграды, при пересечении сетей инженерно-технического обеспечения. Надземную прокладку газопроводов допускается предусматривать при соответствующем обосновании и осуществлять в местах ограничения доступа посторонних лиц к газопроводу.
Наземные газопроводы с обвалованием	Допускается проектировать при особых грунтовых и гидрологических условиях. Материал и габариты обвалования следует принимать исходя из теплотехнического расчета, а также обеспечения устойчивости газопровода и обвалования.
Прокладка газопроводов на ГНП	Следует предусматривать надземной (если она предусмотрена функциональными требованиями на ГНП).
Ограничения по прокладке газопроводов	Не допускается: - транзитная прокладка газопроводов всех давлений по стенам и над кровлями общественных зданий, в том числе зданий административного назначения, административных и бытовых зданий; - прокладка газопроводов всех давлений по стенам, над и под помещениями категорий А и Б, кроме зданий ГНП, определяемых СП 12.13130.2009, НПБ 105-03.
Минимальные расстояния от наружных газопроводов до зданий, сооружений и сетей инженерно-технического обеспечения	В соответствии с приложениями Б и В СП 62.13330.2011*.
Пересечение газопроводами водных преград	Расстояние по горизонтали от подводных и надводных газопроводов до мостов – в соответствии с таблицей 4 СП 62.13330.2011*.

Проектирование в условиях вечномерзлых грунтов	
Способы прокладки трубопроводов водопроводных, канализационных и тепловых сетей	Определяются в зависимости от мерзлотно-грунтовых условий, а также плотности и характера застройки населенного пункта и назначения трубопроводов в соответствии с рекомендуемой таблицей 4.8.4 настоящих нормативов.
Минимальные расстояния от	По таблице 4.8.5 настоящих нормативов.

1	2
трубопроводов тепловых сетей до зданий и сооружений	
Защита трубопроводов от замерзания	Рекомендуется проектировать установки для применения электрообогрева трубопроводов с помощью электронагревательных кабелей, гибких нагревательных элементов, использования трубы в качестве токопроводящего элемента или явления электрического поверхностного эффекта. Применение электрической энергии должно согласовываться с местными электроснабжающими организациями. Системы электрообогрева следует проектировать в случаях: - значительной длины трубопровода и недостаточного теплосодержания первой порции потока жидкости в пусковой период; - большой часовой неравномерности водопотребления и нестабильном гидравлическом режиме.

4.8.2. Расстояния по горизонтали (в свету) от ближайших подземных инженерных сетей до зданий и сооружений следует принимать по таблице 4.8.2.

Расстояния по горизонтали (в свету) между соседними инженерными подземными сетями при их параллельном размещении следует принимать по таблице 4.8.3. При разнице в глубине заложения смежных трубопроводов свыше 0,4 м расстояния, указанные в таблице 4.8.3, следует увеличивать с учетом кривизны откосов траншей, но не менее глубины траншеи до подошвы насыпи и бровки выемки.

Таблица 4.8.2

Инженерные сети	Расстояние, м, по горизонтали (в свету) от подземных сетей до					
	фундаментов зданий и сооружений	фундаментов ограждений предприятий, эстакад, опор контактной сети и связи	бортового камня улиц, дорог (кромки проезжей части, укрепленной полосы обочины)	наружной бровки ювета или подошвы насыпи дороги	фундаментов опор воздушных линий электропередачи напряжением до 1 кВ наружного освещения	св. 1 до 35 кВ св. 35 до 110 кВ и выше
Водопровод и напорная канализация	5	3	2	1	2	3
Самотечная канализация (бытовая и дождевая)	3	1,5	1,5	1	2	3
Дренаж	3	1	1,5	1	2	3
Сопутствующий дренаж	0,4	0,4	0,4	-	-	-
Тепловые сети:						
от наружной стенки канала, тоннеля	2	1,5	1,5	1	2	3
от оболочки бесканальной прокладки (см. прим. 2)	5	1,5	1,5	1	2	3
Кабели силовые всех напряжений и кабели связи	0,6	0,5	1,5	1	0,5*	5* 10*
Каналы, коммуникационные тоннели	2	1,5	1,5	1	2	3*
Наружные пневмосоропроводы	2	1	1,5	1	3	5

\* Относится только к расстояниям от силовых кабелей.  
Примечания:  
1. Допускается предусматривать прокладку подземных инженерных сетей в пределах фундаментов опор и эстакад трубопроводов, контактной сети при условии выполнения мер, исключающих возможность повреждения сетей в случае осадки фундаментов, а также повреждения фундаментов при аварии на этих сетях. При размещении инженерных сетей, подлежащих прокладке с применением строительного водопонижения, расстояние их до зданий и сооружений следует устанавливать с учетом зоны возможного нарушения прочности грунтов оснований.  
2. Расстояния от тепловых сетей при бесканальной прокладке до зданий и сооружений следует принимать как для водопровода.  
3. Расстояния от силовых кабелей напряжением 110-220 кВ до фундаментов ограждений предприятий, эстакад, опор контактной сети и линий связи следует принимать 1,5 м.

Таблица 4.8.3

Инженерные сети	Расстояние, м, по горизонтали (в свету) до								
	водопровода	канализации бытовой	дренажа и дождевой канализации	кабелей силовых всех напряжений	кабелей связи	тепловых сетей:	каналов, тоннелей	наружных пневмосоропроводов	
Водопровод	см. прим 1	см. прим 2	1,5	0,5*	0,5	1,5	1,5	1,5	1
Канализация бытовая	см. прим 2	0,4	0,4	0,5*	0,5	1	1	1	1
Дождевая канализация	1,5	0,4	0,4	0,5*	0,5	1	1	1	1
Кабели силовые всех напряжений	0,5*	0,5*	0,5*	0,1-0,5*	0,5	2	2	2	1,5
Кабели связи	0,5	0,5	0,5	0,5	-	1	1	1	1
Тепловые сети:									
от наружной стенки канала, тоннеля	1,5	1	1	2	1	-	-	2	1
от оболочки бесканальной прокладки	1,5	1	1	2	1	-	-	2	1
Каналы, тоннели	1,5	1	1	2	1	2	-	-	1
Наружные пневмосоропроводы	1	1	1	1,5	1	1	1	1	-

\* В соответствии с требованиями раздела 2 ПУЭ.  
Примечания:  
1. При параллельной прокладке нескольких линий водопровода расстояние между ними следует принимать в зависимости от технических и инженерно-геологических условий в соответствии с требованиями СП 31.13330.2012.  
2. Расстояние от бытовой канализации до хозяйственно-питьевого водопровода следует принимать, м: до водопровода из железобетонных и асбестоцементных труб – 5; до водопровода из чугунных труб диаметром до 200 мм – 1,5, свыше 200 мм – 3; до водопровода из пластмассовых труб – 1,5.  
3. Расстояние между сетями канализации и производственного водопровода в зависимости от материала и диаметра труб, а также от номенклатуры и характеристики грунтов должно быть 1,5 м.  
4. Для специальных грунтов расстояние следует корректировать в соответствии с разделами СП 131.13330.2012, СП 31.13330.2012, СП 32.13330.2012, СП 124.13330.2012.

4.8.3. Указанные в таблицах 4.8.2 и 4.8.3 расстояния допускается уменьшать при выполнении соответствующих технических мероприятий, обеспечивающих требования безопасности и надежности.

4.8.4. Способы прокладки трубопроводов водопроводных (В), канализационных (К) и тепловых (Т) сетей в условиях вечномерзлых грунтов рекомендуется принимать по таблице 4.8.4.

Таблица 4.8.4

Типы прокладки	Способы прокладки	Вид грунтов	Виды трубопроводов	Виды прокладки	Условия и область применения
Подземная	Раздельная	Непроедающие, малопросадочные	В, К	Непосредственно в грунте в пределах деятельного слоя на глубине 0,7 м от поверхности земли, преимущественно без теплоизоляции	Преимущественно на территории застройки населенного пункта
			Т	В непроходных каналах из сборного или монолитного железобетона или непосредственно в грунте в теплоизоляции	То же
	Совмещенная	Непроедающие, малопросадочные	В, К	В каналах и туннелях из сборного или монолитного железобетона с кольцевой изоляцией труб	То же

Типы прокладки	Способы прокладки	Вид грунтов	Виды трубопроводов	Виды прокладки	Условия и область применения
Наземная	Совмещенная	Непросадочные, малопросадочные, просадочные	В, К, Т	В каналах из сборного железобетона на сплошной подстилке или земляных призмах	То же
				В полузаглубленных каналах из железобетона	На территории застройки населенного пункта, особенно при высоком уровне грунтовых вод
Надземная	Раздельная	Просадочные, сильнопросадочные	В, К, Т	По низким опорам, по высоким опорам, по эстакадам, мачтам, конструкциям зданий и сооружений	В районах малоэтажной застройки, в пределах жилых территорий при сильно ледонасыщенных вечномерзлых грунтах. При переходах через лощины, овраги и другие препятствия
				Совмещенная	Сильнопросадочные

4.8.5. Минимальные расстояния от трубопроводов тепловых сетей до зданий и сооружений при прокладке в зоне вечномерзлых грунтов следует принимать по теплотехническому расчету, но не менее приведенных в таблице 4.8.5.

Таблица 4.8.5

Способ прокладки	Диаметр труб, мм	Класс зданий и сооружений по степени огнестойкости	Расстояния, м	
			связные грунты	фильтрующие грунты
Наземная	до 200	I - II класса	6	8
		III - IV класса	5	6
	более 200	I - II класса	8	10
Подземная	до 300	I - II класса	8	10
		III - IV класса	6	8
	более 300	I - II класса	10	15
		III - IV класса	8	12

Примечания:

- При понижении местности от трубопровода к сооружению расстояния в связных грунтах увеличиваются на 10-15 %, в фильтрующих – на 20-30%.
- При понижении местности от сооружения к трубопроводу расстояния между ними могут быть уменьшены на 20 %.
- Расстояния от трубопроводов при надземной прокладке не нормируются.

## 5. Нормативы градостроительного проектирования зон транспортной инфраструктуры

### 5.1. Внешний транспорт в пределах границ городского округа

5.1.1. В соответствии с требованиями статьи 23 Градостроительного кодекса Российской Федерации в генеральном плане Петропавловск-Камчатского городского округа отображаются планируемые для размещения объекты регионального значения.

В соответствии с требованиями Градостроительного кодекса Российской Федерации для проектирования определяются расчетные показатели минимально допустимого уровня обеспеченности объектами регионального значения и расчетные показатели максимально допустимого уровня территориальной доступности таких объектов для населения, которые приведены в настоящем разделе.

5.1.2. В перечень объектов регионального значения, подлежащих отображению в генеральном плане городского округа, входят объекты инфраструктуры внешнего транспорта, в том числе железнодорожный, водный, воздушный, трубопроводный транспорт, автомобильные дороги регионального и межмуниципального значения.

5.1.3. Требования по размещению объектов внешнего транспорта приведены в таблице 5.1.1.

Таблица 5.1.1

Наименование объектов	Требования по размещению
Объекты транспортной инфраструктуры, в том числе железнодорожного, водного, воздушного, трубопроводного транспорта, сооружения и коммуникации автомобильных дорог регионального и межмуниципального значения	Основание: При размещении осуществляется отвод земель, устанавливаются санитарно-защитные зоны, санитарные разрывы, охранные зоны, зоны ограничения застройки.

### 5.2. Железнодорожный транспорт (на перспективу)

5.2.1. Проектирование железных дорог осуществляется на основании документов территориального планирования Российской Федерации, Камчатского края, городского округа (часть 5 статьи 23 и часть 9 статьи 14 Градостроительного кодекса Российской Федерации).

5.2.2. Классификация железных дорог приведена в таблице 5.2.1.

Таблица 5.2.1

Категория железной дороги	Назначение железной дороги	Признак определения категоричности		
		Расчетная годовая приведенная грузонапряженность (нетто) в грузовом направлении на 10-й год эксплуатации, млн ткм/км (включительно)	Расчетное максимальное число (доля) пассажирских поездов (включая пригородные) в сутки	пар поездов
Скоростные магистрали	Железнодорожные магистральные линии для движения пассажирских поездов со скоростью свыше 160 до 200 км/ч	Ограничивается пропускной способностью линии	Свыше 60% поездопотoka	Свыше 50 поездов в одном направлении

Магистрали с преимущественно пассажирским движением	Железнодорожные магистральные линии для движения пассажирских поездов со скоростью до 160 км/ч	Ограничивается пропускной способностью линии	До 60% поездопотoka	До 50 поездов в одном направлении
Особогрузонапряженные магистрали	Железнодорожные магистральные линии для большого объема грузовых перевозок	Свыше 50	Свыше 30%	Ограничивается пропускной способностью железной дороги
I	Железнодорожные магистрали	Свыше 30 до 50	Свыше 20%	Ограничивается пропускной способностью железной дороги
II	То же	Свыше 15 до 30	Свыше 10% до 20%	Свыше 20 поездов в одном направлении
III	То же	Свыше 8 до 15	Свыше 10% до 15%	Свыше 15 поездов в одном направлении
IV	То же	До 8	До 10%	Свыше 10 поездов в одном направлении
V	Подъездные пути с организованным пассажирским движением	Независимо от грузонапряженности	До 4%	До 8 поездов в одном направлении
-	Внутристанционные соединительные и подъездные пути	То же	-	-

Примечания:

- Расчетная грузонапряженность определяется с учетом массы пассажирских поездов.
- Максимальная скорость движения пассажирских поездов предусматривается: на особогрузонапряженных линиях – до 140 км/ч (при соответствующем обосновании допускается до 160 км/ч), на линиях категорий I и II – 160 км/ч; категорий III и IV – до 140 км/ч; категории V – до 80 км/ч.
- Подъездные пути с организованным пассажирским движением при максимальной скорости движения поездов до 80 км/ч и внутристанционные соединительные пути должны удовлетворять нормам железнодорожных линий категории III.
- К внутристанционным соединительным и подъездным путям относятся пути, ведущие к контейнерным площадкам, базам, сортировочным платформам, пунктам очистки, промывки, дезинфекции вагонов, ремонта подвижного состава и выполнения других технологических операций.

5.2.3. Расчетный показатель величины ограничивающего уклона в зависимости от категорий железных дорог следует принимать по таблице 5.2.2.

Таблица 5.2.2

Категория железной дороги	Расчетный показатель - величина ограничивающего уклона, %
Скоростные магистрали, магистрали с преимущественным пассажирским движением	40
Особогрузонапряженные магистрали, категории I	18
Категория II	20
Категория III	30
Категории IV и V	40

5.2.4. Расчетные показатели радиусов кривых следует принимать, м: 4000, 3000, 2500, 2000, 1800, 1500, 1200, 1000, 800, 700, 600, 500, 400, 350, 300, 250, 200, 180.

Кривые радиусом менее 300 м допускается применять при соответствующем технико-экономическом обосновании и обеспечении безопасного движения поездов с максимальной для конкретного участка трассы скоростью.

5.2.5. Порядок установления и использования полос отвода определяется уполномоченным Правительством Российской Федерации федеральным органом исполнительной власти.

5.2.6. При формировании полос отвода для новых железных дорог расчетный показатель ширины земляного полотна на прямых участках пути в пределах перегонов следует принимать по таблице 5.2.3.

Таблица 5.2.3

Категория железной дороги	Число главных путей	Расчетные показатели ширины земляного полотна на прямых участках пути, м, при использовании грунтов	
		глинистых, крупнообломочных с глинистым заполнителем, скальных выветривающихся и легко выветривающихся, песков недреннирующих, мелких и пылеватых песков*	скальных слабовыветривающихся, крупнообломочных с песчаным заполнителем и песков дренирующих (кроме мелких и пылеватых)**
Скоростные магистрали, магистрали с преимущественно пассажирским движением и особогрузонапряженные	2	12,0	12,0
магистрали I	2	11,7	10,7
I и II	1	7,6	6,6
III	1	7,3	6,3
IV	1	7,1	6,2
Подъездные пути	1	6,1 - 7,1	5,8 - 6,5

\* Измеряется в уровне профильной бровки.

\*\* Измеряется в уровне проектной бровки, которая превышает уровень профильной бровки на высоту сливной призмы плюс разность толщины балластного слоя на данном участке дренирующих грунтов и смежных с ним участках земляного полотна из недреннирующих грунтов.

Примечания:

1. К дренирующим грунтам по условиям работы земляного полотна следует относить грунты, имеющие при максимальной плотности по стандартному уплотнению коэффициент фильтрации не менее 0,5 м/сут, содержащие менее 10 % частиц по массе размером менее 0,1 мм. Допускается с согласия заказчика при соответствующем технико-экономическом обосновании применять в качестве дренирующего грунта пески мелкие и пылеватые с коэффициентом фильтрации не менее 0,5 м/сут.

2. Ширину земляного полотна подъездных путей назначают в соответствии с СП 37.13330.2012 в зависимости от расчетных значений осадки и толщины балластного слоя.

5.2.7. Минимальные расчетные показатели – расстояния от бровки земляного полотна и ширина обочины железных дорог приведены в таблице 5.2.4.



Таблица 5.2.4

Наименование показателей	Минимальные расчетные показатели
Расстояние от оси вновь укладываемого второго (третьего или четвертого) и крайнего пути на раздельном пункте до бровки	не менее половины ширины земляного полотна, указанной в таблице 5.2.3
Расстояние от оси пути до бровки в пределах стрелочных улиц и крайних сортировочных путей	3,8 м
Ширина обочины со стороны, противоположной расположению проектируемого второго пути	0,5 м
Ширина обочины на сортировочных горках и вытяжных путях	0,6 м

5.2.8. Расчетные показатели размеров охранных зон железных дорог и санитарных разрывов (в том числе их озеленения) следует принимать в соответствии с таблицей 5.2.5.

Таблица 5.2.5

Наименование показателей	Порядок определения и минимальные расчетные показатели
Охранная зона железной дороги	В соответствии с Постановлением Правительства Российской Федерации от 12.10.2006 № 611 «О порядке установления и использования полос отвода и охранных зон железных дорог»
Размер охранной зоны	В соответствии с Приказом Министерства транспорта Российской Федерации от 06.08.2008 № 126 «Об утверждении Норм отвода земельных участков, необходимых для формирования полосы отвода железных дорог, а также норм расчета охранных зон железных дорог», но не менее 100 м
Величина санитарного разрыва	На основании расчета в соответствии с требованиями СанПиН 2.2.1/2.1.1.1200-03. До границ садовых, огородных и дачных участков допускается принимать 50 м.
Озеленение санитарного разрыва	Не менее 50 %

5.2.9. Нормативные параметры и расчетные показатели градостроительного проектирования искусственных сооружений на железных дорогах следует принимать в соответствии с таблицей 5.2.6.

Таблица 5.2.6

Наименование показателей	Нормативные параметры и расчетные показатели	
	мостовых сооружений (мостов, эстакад, галерей, труб, путепроводов)	тоннелей, путепроводов тоннельного типа
Выбор трассы и места размещения	В соответствии с требованиями СП 35.13330.2011	В соответствии с требованиями СП 122.13330.2012
Основные расчетные параметры элементов поперечного профиля	В соответствии с таблицами 5.2.3 и 5.2.4 настоящих нормативов	
Габариты приближения	В соответствии с требованиями ГОСТ 9238-2013	
Габариты пешеходных сооружений	Ширина пешеходных мостов – не менее 2,25 м. Высота надземных закрытых переходов – не менее 2,3 м.	Ширина пешеходных тоннелей – не менее 3,0 м, высота – не менее 2,3 м

5.2.10. Нормативные параметры и расчетные показатели градостроительного проектирования объектов инфраструктуры железнодорожного транспорта следует принимать в соответствии с таблицей 5.2.7.

Таблица 5.2.7

Наименование объектов	Нормативные параметры и расчетные показатели
Земельные участки для размещения железнодорожных станций, водоотводных и укрепительных устройств, защитных полос лесов вдоль железнодорожных путей, линий связи, устройств электроснабжения, производственных и иных зданий, строений, сооружений, устройств и других объектов	Должны удовлетворять требованиям технических регламентов, действующего законодательства Российской Федерации в области градостроительной деятельности и железнодорожного транспорта, иным законодательным и нормативным правовым актам Российской Федерации, а также международным договорам Российской Федерации. Строительная часть, инженерное оборудование – в соответствии с требованиями соответствующих сводов правил и государственных стандартов.
Пассажирские станции: - размещение	Размещение станций различного назначения определяется на основе технико-экономических расчетов и обследований соответствующих полигонов сети железных дорог. Станции следует располагать: - на горизонтальной площадке. При соответствующем обосновании – на уклонах не круче 1,5 ‰; - на прямых участках пути. В трудных условиях допускается на кривых радиусом, не менее: 2000 м – на скоростных линиях; 1500 м – на линиях I и II категорий; 1200 м – на линиях особогрузонапряженных, III и IV категорий.
- санитарно-защитная зона	100 м
- количество пассажирских станций	Устанавливается на основе разработки технико-экономических обоснований.

### 5.3. Водный транспорт

5.3.1. Морской порт (пункт) – его территория и совокупность размещенных в границах этой территории объектов инфраструктуры морского порта, используемых для осуществления деятельности в целях торгового мореплавания, в том числе для оказания услуг.

Решение о строительстве или расширении морского порта принимается Правительством Российской Федерации на основании схемы территориального планирования Российской Федерации.

5.3.2. При проектировании морских портов следует учитывать их категории в зависимости от грузооборота и пассажирооборота, указанные в таблице 5.3.1.

Таблица 5.3.1

Характер грузооборота	Категории портов в зависимости от годового грузооборота, тыс. т		
	I	II	III
<b>Порты общего назначения:</b> - общий грузооборот - грузооборот по генеральным и лесным грузам	более 1400 более 400	601-1400 101-400	600 и менее 100 и менее
<b>Порты специального назначения, перегружающие:</b> - навалочные грузы (уголь, руда) - инертные минерально-строительные грузы	более 4500 более 10000	3001-4500 7001-10000	3000 и менее 7000 и менее

5.3.3. Нормативные параметры и расчетные показатели градостроительного проектирования морских портов следует принимать в соответствии с таблицей 5.3.2.

Таблица 5.3.2

Наименование показателей	Нормативные параметры и расчетные показатели
I	2
Выбор территории порта	Морские порты следует размещать за пределами селитебных территорий с учетом обеспечения условий, при которых прилегающие к порту населенные пункты будут иметь выход к морю
Выбор площадок и акватории при проектировании морского порта, причальных пристаней и связанных с ними обслуживающих и вспомогательных объектов	Должен производиться с учетом: - беспрепятственного стока атмосферных вод; - расположения в незаливомой, возвышенной, незаболоченной местности; - прямого солнечного облучения и естественного проветривания площадок; - рассеивания в атмосферном воздухе промышленных выбросов и условий туманообразования.
Отметка территории порта	На 2 м выше нормального подпорного уровня
Площадь застройки порта	Определяется в соответствии с требованиями РД 31.3.05-97.
Границы морского порта (границы территории и акватории)	Устанавливаются и изменяются Правительством Российской Федерации
Основные размеры и количество портовых сооружений и устройств, а также количество технологических линий и технологического оборудования	Определяют на расчетный период с учетом прогнозируемых изменений размеров судов, грузооборота и судооборота, глубины портовой акватории, глубины и длины причальных сооружений, размеров общей акватории порта, внутренних рейдов, бассейнов и входных ворот, возможности развития порта за пределами расчетного периода на отдаленную перспективу. В зависимости от структуры грузооборота в составе порта могут предусматриваться перегрузочные комплексы для контейнеров, накатных грузов, генеральных грузов, скоропортящихся грузов и другие в соответствии с требованиями РД 31.3.05-97.
Территориальные зоны в составе морского порта: - операционные зоны производственных перегрузочных комплексов (ППК);	включают основные производственные сооружения, непосредственно реализующие перегрузочный процесс: причальные сооружения, склады, перегрузочное оборудование, грузовые фронты автомобильного транспорта;
- производственные зоны технологических районов порта;	проектируются, как правило, смежно с операционными зонами ППК, за их пределами и предназначены для размещения объектов технологического назначения;
- зоны общепортовых объектов;	в зонах проектируются объекты и службы, деятельность которых связана с портом в целом и комплексным обслуживанием судов транспортного флота: базы портового флота, центральные мастерские, центральный материальный склад, другие вспомогательные здания и помещения общепортового назначения, объекты комплексного обслуживания транспортного флота, бункеровочные нефтебазы. Зоны общепортовых объектов могут проектироваться из отдельных территориально удаленных участков;
- зона пассажирских операций;	включает пассажирские причалы с примыкающей территорией, пассажирский вокзал и привокзальную площадку, вспомогательные здания и объекты, предназначенные для посадки-высадки и обслуживания пассажиров
- предпортовая зона.	в зонах, на которые не распространяется контрольно-пропускной режим, проектируются объекты общепортового назначения и комплексного обслуживания судов, которые нецелесообразно располагать в зонах общепортовых объектов на режимной территории (администрация, узел связи, портовая таможня, стоянки индивидуального автотранспорта).
Режимная (огражденная) территория порта	Включает в себя операционные зоны, производственные зоны технологических районов порта и зоны общепортовых объектов.
Проектирование пассажирских причалов, зданий вокзалов, павильонов, мест для стоянки пассажирских судов	Следует осуществлять с учетом планировки порта и застройки населенного пункта в соответствии с требованиями МДС 32-1.2000
Санитарно-защитная зона района порта	В соответствии с СанПиН 2.2.1/2.1.1.1200-03
Санитарные разрывы между районами портового комплекса различного назначения	В соответствии с СП 4962-89, РД 31.3.05-97
Санитарные разрывы от открытых складов пылящих материалов до: - подсобно-производственных зданий (мастерские, гаражи и др.) - бытовых зданий, помещений	- не менее 50 м - не менее 25 м
Размещение специализированных районов, предназначенных для переработки грузов определенных категорий, а также судоремонтных или иных портовых устройств	Выносятся за границу населенного пункта. Основные участки берега, примыкающие к жилой застройке, проектируются в качестве парадных набережных, парков, спортивных и бальнеологических зон
Размещение жилых, торговых, культурно-бытовых, медицинских и др. зданий, не связанных с производственными процессами в порту и обслуживанием работников порта, экипажей и пассажиров	Не допускается

1	2
Основные участки берега, примыкающие к жилой застройке	Проектируются в качестве парадных набережных, парков, спортивных и бальнеологических зон
Ширина прибрежной территории: - грузовых районов морского порта - пристаней	- не более 400 м - не более 150 м
Инженерная инфраструктура морских портов	Водоснабжение, водоотведение, электро-, тепло-, газоснабжение, связь следует предусматривать от централизованных сетей.
Размещение инженерных сетей	Следует прокладывать вдоль тыловых автомобильных дорог с учетом красных линий и других мест, где невозможна последующая застройка. На широких пирсах полосу для прокладки магистральных сетей, как правило, следует предусматривать в средней части пирса.

Примечание: Проектирование морских портов следует осуществлять в соответствии с требованиями РД 31.3.05-97, СП 4962-89, СанПиН 2.1.5.2582-10 и других нормативно-технических документов, обеспечивающих взрывопожарную, пожарную, санитарно-эпидемиологическую безопасность и охрану окружающей среды.

5.3.4. В условиях городского округа на базе портового комплекса следует проектировать портово-рыбопромышленный комплекс (ПРПК). ПРПК следует проектировать с учетом требований действующих нормативных документов и настоящих нормативов.

При подготовке генерального плана городского округа, возможно проектирование особой экономической зоны портового типа (ПОЭЗ) (портово-рыбопромышленный комплекс, судоремонт, судостроение и др.).

5.3.5. При проектировании нового, реконструкции и расширении действующего на территории городского округа, ПРПК, ПОЭЗ следует предусматривать мероприятия по защите окружающей среды, в том числе по обеспечению гигиенических норм и правил, по санитарной охране атмосферного воздуха, водных объектов и почвы от загрязнения сточными водами, вредными промышленными выбросами в атмосферу и промышленными отходами.

5.3.6. Причалы для пассажирских судов транспортного флота специализируются:  
- для водоизмещающих пассажирских судов (катеров);  
- для водоизмещающих грузопассажирских судов (паромов).

5.3.7. Необходимое количество причалов для водоизмещающих пассажирских судов транспортного флота, обслуживающих регулярное линейное судоходство, определяют для каждой из линий как частное от деления проектного количества судов-заходов в месяц наибольшей работы на норматив месячной пропускной способности причала (в судо-заходах), приведенный в таблице 5.3.3.

Таблица 5.3.3

Тип линии	Расчетный показатель – норматив месячной пропускной способности одного причала по линейному судоходству, судо-заходы			
	Конечный пункт захода	Промежуточные пункты захода		
		промышленный, транспортный и курортный центр	город, имеющий курортное значение	прочий
Международная	20	30	30	-
Каботажная: - экспрессная	30	60	90	120
- туристская	30	30	60	120

Примечание: Если на линии (или группе линий) работают одно-два судна, то независимо от проектного числа судо-заходов за месяц по данной линии (или группе линий) принимают не более одного причала.

5.3.8. Необходимое количество причалов для водоизмещающих пассажирских судов транспортного флота, совершающих круизные рейсы, определяют отдельно для рейсов с российскими и иностранными туристами как частное от деления проектного количества судо-заходов в месяц наибольшей работы на норматив месячной пропускной способности причала (в судо-заходах), приведенный в таблице 5.3.4.

Таблица 5.3.4

Вид круизного рейса	Расчетный показатель – норматив месячной пропускной способности одного причала при круизно-экскурсионной форме организации пассажирских перевозок, судо-заходы	
	Конечный пункт захода, город, имеющий туристическое значение	Прочие пункты
С российскими туристами	15	30
С иностранными туристами	12	20

5.3.9. Расчетные показатели – расстояния между судами, необходимые для безопасного подхода судов к причалам или отхода от них, следует принимать по таблице 5.3.5.

Таблица 5.3.5

Профиль или тип причального сооружения	Расчетные показатели – расстояния между судами для габаритной длины судов, м					
	самоходных			несамоходных		
	более 100	100-65	менее 65	более 100	100-65	менее 65
Вертикальная или полукосная набережная	15	10	8	20	15	10
Откосная набережная с отдельными опорами	20	15	10	25	20	15
Плавающий причал	25	20	15	25	20	15

5.3.10. Вдоль шлюзов и других гидротехнических судопропускных сооружений следует предусматривать с каждой стороны свободную от застройки полосу шириной не менее 80 м, используемую под озеленение и дороги местного значения.

5.3.11. Нормативные параметры и расчетные показатели градостроительного проектирования береговых баз и мест стоянки маломерных судов, принадлежащих спортивным клубам и отдельным гражданам, а также топливных заправок следует принимать в соответствии с таблицей 5.3.6.

Таблица 5.3.6

Наименование показателей	Нормативные параметры и расчетные показатели
Размещение береговых баз и мест стоянки маломерных судов	В пригородных зонах, а в пределах городского округа – вне селитебной территории и за пределами зон массового отдыха населения

Размер участка при одноярусном стеллажном хранении судов следует принимать (на 1 место): - для прогулочного флота - для спортивного флота	27 м <sup>2</sup> 75 м <sup>2</sup>
Размещение топливных заправок для маломерного флота	В местах, приближенных к стоянкам маломерных судов
Расстояния между топливными заправками	Через каждые 40-50 км водного пути

#### 5.4. Воздушный транспорт

5.4.1. Нормативные параметры и расчетные показатели градостроительного проектирования аэропортов, аэродромов следует принимать в соответствии с таблицей 5.4.1.

Таблица 5.4.1

Наименование показателей	Нормативные параметры и расчетные показатели
1	2
Класс аэропорта	Определяется на основе объемов годового пассажирооборота, тыс. чел: класс I – 10 000 - 7 000; класс II – 7 000 - 4 000; класс III – 4 000 - 2 000; класс IV – 2 000 - 500; класс V – 500 - 100.
Класс аэродрома	Определяется по длине главной взлетно-посадочной полосы с искусственным покрытием, м: класс А – 3 200; класс Б – 2 600; класс В – 1 800; класс Г – 1 300; класс Д – 1 000; класс Е – 500.
Размер земельного участка для аэропорта	Включает земельные участки для аэродрома, обособленных сооружений (управления воздушным движением, радионавигации и посадки, очистных сооружений) и служебно-технической территории.
Нормы отвода земельных участков для аэродромов и обособленных сооружений *	Определяется в зависимости от класса аэродрома (в числителе – для аэродрома, в знаменателе – для обособленных сооружений), га: класс А – 255 / 32; класс Б – 200 / 28; класс В – 155 / 23; класс Г – 75 / 15; класс Д – 40 / 15; класс Е – 15 / - .
Размеры земельных участков служебно-технической территории аэропортов	Определяется в зависимости от класса аэропорта, га: класс I – 66; класс II – 56; класс III – 36; класс IV – 23; класс V – 13.
Размещение новых аэродромов	В пригородных зонах, за пределами городского округа, городского поселения и зон массового отдыха населения
Минимальное расстояние от аэропортов, аэродромов до территории жилых зон и зон массового отдыха населения	Принимается на основании расчетов, должно обеспечивать безопасность полетов и предельно допустимые уровни воздействия на окружающую среду и человека в соответствии с требованиями СП 121.13330.2012, ГОСТ 22283-2014 и раздела «Нормативы охраны окружающей среды» настоящих нормативов.
Размер санитарно-защитной зоны аэропортов, аэродромов	Устанавливается в каждом конкретном случае на основании расчетов рассеивания загрязнения атмосферного воздуха и физического воздействия на атмосферный воздух (шум, вибрация, ЭМП и др.) с учетом требований ГОСТ 22283-2014, а также на основании результатов натуральных исследований и измерений и оценки риска для здоровья населения
Максимально допустимый уровень территориальной доступности от аэропортов, аэродромов до пунктов отправления и прибытия авиапассажиров	30-минутная транспортная доступность
Ограничения по размещению объектов в границах районов аэродромов и приаэродромных территорий	В соответствии с приложением 4 настоящих нормативов.

\* Для аэродромов с одной летной полосой. При строительстве аэродромов с двумя и более летными полосами размеры земельных участков определяются проектом.

5.4.2. Нормативные параметры и расчетные показатели градостроительного проектирования посадочных площадок и взлетно-посадочных полос для самолетов, а также посадочных площадок для вертолетов (вертодромов), в том числе для санитарной авиации, следует принимать в соответствии с таблицей 5.4.2.

Таблица 5.4.2

Наименование показателей	Нормативные параметры и расчетные показатели
1	2
Состав посадочной площадки для самолетов	Взлетно-посадочная полоса (ВПП), при отсутствии четко выделенной ВПП – летное поле.
Ширина ВПП для посадочных площадок	Определяется в зависимости от длины ВПП, м: - менее 400 – определяется в соответствии с летно-техническими характеристиками воздушных судов; - до 800 – не менее 18 м; - от 800 до 1200 – не менее 23 м; - более 1200 – не менее 30 м; - более 1800 – не менее 45 м.



1	2
Размеры торцевой зоны безопасности (ТЗБ) для ВПП	Определяются в зависимости от длины ВПП, м: - до 800 – ширина ТЗБ не менее 30 м; - от 800 до 1200 – ширина ТЗБ не менее 40 м; - более 1200 или предназначенная для захода на посадку по приборам – ширина ТЗБ не менее 75 м, длина ТЗБ не менее 90 м за торцом ВПП.
Места стоянки воздушных судов	Должны обеспечивать расстояния между концами крыльев самолетов не менее 3 м.
Состав посадочной площадки для вертолетов (вертодромов)	- зона приземления и отрыва (зона TLOF); - зона конечного этапа захода на посадку и взлета (зона FATO); - зона безопасности.
Размеры зоны FATO	- для вертолетов с максимальной взлетной массой более 3100 кг – круг диаметром не менее диаметра, равному длине вертолета с вращающимися винтами (далее – D), для полетов которого предназначена данная посадочная площадка; - для вертолетов с максимальной взлетной массой 3100 кг и менее – круг диаметром не менее 0,83D самого большого вертолета, для обслуживания которого предназначена данная посадочная площадка.
Средний уклон зоны FATO	Не более 3 % в любом направлении
Размеры зоны TLOF	Любой конфигурации, размеры должны быть достаточными, чтобы вместить круг диаметром 0,83D вертолета, для полетов которого рассчитана данная зона.
Средний уклон зоны TLOF	Не более 2 % в любом направлении
Размеры зоны безопасности, предназначенной для использования вертолетами в визуальных метеорологических условиях	Зона безопасности, окружающая зону FATO, простирается за пределы контура зоны FATO на расстояние 0,5D вертолета, для обслуживания которой рассчитана посадочная площадка. В случае если зона FATO имеет форму: - четырехугольника – каждая внешняя сторона зоны безопасности должна быть не менее 2D; - окружности – диаметр зоны безопасности должен быть не менее 2D.
Размеры зоны безопасности, предназначенной для полетов вертолетов в приборных метеорологических условиях	Зона безопасности, окружающая зону FATO, должна иметь размеры в поперечном направлении не менее 45 м с каждой стороны от осевой линии и в продольном направлении, не менее 60 м от границ зоны FATO.
Уклон поверхности зоны безопасности	Восходящий уклон поверхности зоны безопасности, когда она является твердой, в направлении от границы зоны FATO не должен превышать 4 %.
Размеры места стоянки вертолета	Круг диаметром 1,2D вертолета, для которого планируется использовать место стоянки. В случае если место стоянки используется для разворота вертолета, вокруг него располагается защитная зона на расстоянии 0,4D от границ места стоянки. При этом минимальный размер места стоянки и защитной зоны должен быть не менее 2D.
Уклон места стоянки	Не более 2 % в любом направлении

5.5. Трубопроводный транспорт

5.5.1. Прокладка магистральных трубопроводов (газопроводов, нефтепроводов и нефтепродуктопроводов) по территории городского округа не допускается.

5.5.2. В целях обеспечения безопасности необходимо соблюдать минимальные расчетные показатели – расстояния от магистральных газопроводов до границ городского округа и объектов застройки (разрывы), приведенные в таблице 5.5.1.

Таблица 5.5.1

Элементы застройки, водоемы	Минимальные расчетные показатели – разрывы, м, для трубопроводов I и II классов с диаметром труб, мм							
	1 класс				2 класс			
	до 300	300-600	600-800	800-1000	1000-1200	более 1200	до 300	свыше 300
Территория населенных пунктов; садоводческие и дачные объединения; тепличные комбинаты; отдельные общественные здания с массовым скоплением людей	100	150	200	250	300	350	75	125
Отдельные малозатяжные здания	75	125	150	200	250	300	75	100
Реки и водоемы; водозаборные сооружения	25	25	25	25	25	25	25	25

Примечание: Минимальные расстояния при наземной прокладке увеличиваются в 2 раза для 1 класса и в 1,5 раза для 2 класса.

5.6. Автомобильные дороги регионального и межмуниципального значения

5.6.1. Проектирование автомобильных дорог федерального, регионального и межмуниципального значения, проходящих в пределах границ городского округа, осуществляется на основании документов территориального планирования Российской Федерации, Камчатского края, городского округа (часть 5 статьи 23 и часть 9 статьи 14 Градостроительного кодекса Российской Федерации).

5.6.2. Классификация автомобильных дорог в соответствии с требованиями Федерального закона от 08.11.2007 № 257-ФЗ «Об автомобильных дорогах и о дорожной деятельности в Российской Федерации и о внесении изменений в отдельные законодательные акты Российской Федерации» приведена в таблице 5.6.1.

Таблица 5.6.1

Наименование показателей	Классификация автомобильных дорог	Примечание
Значение автомобильных дорог	Автомобильные дороги федерального значения	Перечень автомобильных дорог общего пользования федерального значения утверждается Правительством Российской Федерации.
	Автомобильные дороги регионального или межмуниципального значения	Перечень автомобильных дорог общего пользования регионального или межмуниципального значения утверждаются высшим исполнительным органом государственной власти субъекта Российской Федерации.
	Автомобильные	Перечень автомобильных дорог общего

	дороги местного значения (муниципальные)	пользования местного значения может утверждаться органами местного самоуправления.
	Частные автомобильные дороги	Находятся в собственности физических или юридических лиц. Могут быть общего пользования (не оборудованные устройствами, ограничивающими проезд транспортных средств неограниченного круга лиц) и необщего пользования.
Виды разрешенного использования автомобильных дорог	Автомобильные дороги общего пользования	Предназначены для движения транспортных средств неограниченного круга лиц.
	Автомобильные дороги необщего пользования	Находятся в собственности, во владении или в пользовании исполнительных органов государственной власти, органов местного самоуправления администраций, физических или юридических лиц и используются ими исключительно для обеспечения собственных нужд либо для государственных или муниципальных нужд.

5.6.3. Категории автомобильных дорог в зависимости от их назначения, расчетной интенсивности движения и их значения приведены в таблице 5.6.2.

Таблица 5.6.2

Категория автомобильной дороги	Класс	Расчетные показатели - расчетная интенсивность движения, приведенных единиц / сутки
IA	автомагистраль	свыше 14 000
IB	скоростная дорога	свыше 14 000
IV	дорога обычного типа	свыше 14 000
II		свыше 6 000
III		свыше 2 000 до 6 000
V		свыше 200 до 2 000
		до 200

Примечание: Расчетная интенсивность движения определяется на основании данных экономических изысканий. При этом за расчетную интенсивность принимается среднегодовая суточная интенсивность движения за последний год перспективного периода, приведенная к легковому автомобилю.

5.6.4. Пропускную способность автомобильных дорог, улиц и транспортных пересечений, количество мест хранения автомобилей следует определять исходя из уровня автомобилизации, приведенного в таблице 5.6.3.

Таблица 5.6.3

Наименование показателей	Минимальные расчетные показатели – уровень автомобилизации, единиц / 1000 чел.	
	2020 год	2030 год
Количество легковых автомобилей, в том числе в личной собственности граждан	500	650
Количество автобусов	495	643
Количество грузовых автомобилей	7	10
Количество мотоциклов и мопедов	55	65
	5	6

Примечания:

1. В соответствии с требованиями пункта 2 статьи 29.4 Градостроительного кодекса Российской Федерации и пункта 1.7 настоящих нормативов расчетные показатели уровня автомобилизации (количества автомобилей на 1000 чел.) приведены на основе предельных значений расчетных показателей, установленных в Региональных нормативах градостроительного проектирования Камчатского края.

2. При подготовке генерального плана и документации по планировке территории городского округа при показателях уровня автомобилизации, отличных от приведенных, следует руководствоваться фактическим показателем уровня автомобилизации (на основании статистических и демографических данных) на момент разработки или корректировки градостроительной документации.

3. Указанный уровень автомобилизации допускается уменьшать или увеличивать в зависимости от местных условий городского округа, но не более чем на 20 %.

4. Количество автомобилей, прибывающих в городской округ из других населенных пунктов Камчатского края, и транзитных автомобилей определяется специальным расчетом.

5.6.5. Для расчета пропускной способности (интенсивности движения) при движении по уличной сети смешанного потока различные виды транспорта следует приводить к одному расчетному виду – легковому автомобилю, в соответствии с таблицей 5.6.4.

Таблица 5.6.4

Типы транспортных средств	Коэффициент приведения
Легковые автомобили, мотоциклы, микроавтобусы	1,0
Грузовые автомобили грузоподъемностью, т:	
до 2 включительно	1,3
свыше 2 до 6 включительно	1,4
свыше 6 до 8 включительно	1,6
свыше 8 до 14 включительно	1,8
свыше 14	2,0
Автопоезда грузоподъемностью, т:	
до 12 включительно	1,8
свыше 12 до 20 включительно	2,2
свыше 20 до 30 включительно	2,7
свыше 30	3,2
Автобусы:	
малой вместимости	1,4
средней вместимости	2,5
большой вместимости	3,0
Автобусы сочлененные	4,6

Примечание: Коэффициенты приведения для специальных автомобилей следует принимать, как для базовых автомобилей соответствующей грузоподъемности.

5.6.6. Расчетные показатели основных параметров автомобильных дорог регионального значения (внешних автомобильных дорог общей сети, проходящих по территории городского округа) определяются в соответствии с требованиями ГОСТ Р 52398-2005, СП 34.13330.2012 и приведены в таблице 5.6.5.

5.6.7. Расчетные показатели основных параметров автомобильных дорог межмуниципального значения приведены в таблице 5.6.6.

Таблица 5.6.5

Категория	Число полос движения	Ширина полосы, м	Центральная разделительная полоса	Пересечения с		Примыкания в одном уровне	Расчетная скорость движения км/ч	Наименьший радиус кривых в плане, м	Наибольший продолжительный уклон, %	Ширина земельного полотна, м
				автодорогами, велосипедными и пешеходными дорожками	железнодорожными путями					
IA	4 и более	3,75	обязательна	в разных уровнях		не допускается	150	1200	30	28,5; 36,0; 43,5
IB	4 и более	3,75		в разных уровнях		допускается без пересечения	120	800	40	27,5; 35,0; 42,5
IV	4 и более	3,75		в разных уровнях		допускаются пересечения в одном уровне	100	600	50	21,0; 28,0; 17,5
II	4	3,5	допускается отсутствие	в разных уровнях		допускается	120	800	40	15,0
	2-3	3,75	допускается отсутствие	в разных уровнях						
III	2	3,5	не требуется	в разных уровнях		допускается	100	600	50	12,0
IV	2	3		в разных уровнях						
V	1	4,5 и более	требуется	в разных уровнях		допускается	60	150	70	8

Таблица 5.6.6

Категория	Число полос движения	Ширина полосы, м	Центральная разделительная полоса	Пересечения с		Примыкания в одном уровне	Расчетная скорость движения км/ч	Наименьший радиус кривых в плане, м	Наибольший продолжительный уклон, %	Ширина земельного полотна, м
				автодорогами, велосипедными и пешеходными дорожками	железнодорожными путями					
<b>Магистральные:</b>										
скоростного движения	4-8	3,75	-	-	-	-	150	1000	30	65,0
основные секторальные непрерывного и регулируемого движения	4-6	3,75	-	-	-	-	120	600	50	50,0
основные зональные непрерывного и регулируемого движения	2-4	3,75	-	-	-	-	100	400	60	40,0
<b>Местного значения:</b>										
грузового движения	2	4	-	-	-	-	70	250	70	20,0
парковые	2	3	-	-	-	-	50	175	80	15,0

5.6.8. Полосы отвода автомобильных дорог следует проектировать в соответствии с таблицей 5.6.7.

Таблица 5.6.7

Наименования параметров	Порядок определения
Ширина полос и размеры участков земель, отводимых для автомобильных дорог и транспортных развязок движения	В соответствии с требованиями постановления Правительства Российской Федерации от 02.09.2009 № 717 «О нормах отвода земель для размещения автомобильных дорог и (или) объектов дорожного сервиса»
Порядок установления и использования полос отвода автомобильных дорог регионального или межмуниципального значения	Высшим исполнительным органом государственной власти Камчатского края

5.6.9. Расчетные показатели территорий, отводимых под размещение автомобильных дорог, приведены в таблице 5.6.8.

Таблица 5.6.8

Категория дороги	Количество полос движения	Общая площадь полосы отвода (га на 1 км автомобильной дороги)	
		при поперечном уклоне местности не более 1:20	при поперечном уклоне местности свыше 1:20 до 1:10
I	8	8,1	8,2
	6	7,2	7,3
I, II	4	6,5	6,6
II	2	4,9	5,0
III	2	4,6	4,8
IV	2	3,5	3,6
V	1	3,3	3,4

5.6.10. Минимальные расчетные показатели – расстояния от бровки земляного полотна

5.6.10. Минимальные расчетные показатели – расстояния от бровки земляного полотна автомобильных дорог до застройки следует принимать в соответствии с таблицей 5.6.9.

Таблица 5.6.9

Категории автомобильных дорог	Условия размещения	Минимальные расчетные показатели - расстояние от бровки земляного полотна, м,
I, II, III	в обход населенных пунктов	до линии застройки населенных пунктов – 200
	через населенные пункты *	до жилой застройки – 100; до садоводческих, огороднических, дачных объединений – 50
IV	не нормируется	до жилой застройки – 50; до садоводческих, огороднических, дачных объединений – 25

\* Автомобильные дороги I-III(III) категорий рекомендуется прокладывать в обход городского округа с устройством подъездов к ним. Прокладка дорог I-III категорий через городской округ допускается в отдельных случаях при соответствующем технико-экономическом обосновании.

5.6.11. Проектирование пересечений и примыканий в одном или в разных уровнях в зависимости от категорий автомобильных дорог следует осуществлять в соответствии с таблицей 5.6.5 настоящих нормативов. Нормативные параметры и расчетные показатели градостроительного проектирования пересечений и примыканий приведены в таблице 5.6.10.

Таблица 5.6.10

Виды пересечений и примыканий	Нормативные параметры и расчетные показатели
<b>Пересечения и примыкания в одном уровне</b>	
Простые пересечения и примыкания	При суммарной перспективной интенсивности движения менее 2000 приведенных ед./сут.
Канализированные пересечения и примыкания с островками и зонами безопасности	При суммарной перспективной интенсивности движения от 2000 до 8000 приведенных ед./сут.
Кольцевые пересечения	При суммарной перспективной интенсивности движения от 2000 до 8000 приведенных ед./сут. и относительном равенстве интенсивностей движения на пересекающихся дорогах, при условии, что они отличаются не более чем на 20 %, а количество автомобилей, совершающих левый поворот, составляет не менее 40 % суммарной интенсивности движения на пересекающихся дорогах. Ширина круговой проезжей части – не менее 11,25 м. Диаметр центрального островка – по расчету, но не менее 60 м.
<b>Пересечения и примыкания в разных уровнях</b>	
На дорогах категорий IA и IB	С автомобильными дорогами всех категорий
На дорогах категории IB	С дорогами, расчетная интенсивность движения на которых превышает 1000 ед./сут., на дорогах категории IB с числом полос движения 6 и более – с автомобильными дорогами всех категорий
На дорогах категорий II и III	Между собой при суммарной расчетной интенсивности движения более 12000 ед./сут.

Примечание: Выбор схем пересечений и примыканий осуществляется на основе экономического сопоставления вариантов с учетом категорий пересекающихся дорог, пропускной способности, безопасности и удобства движения по ним, стоимости строительства, затрат времени пассажиров, транспортных и дорожно-эксплуатационных расходов, стоимости отводимых под строительство земель.

5.6.12. Минимальные расчетные показатели – расстояния между пересечениями и примыканиями следует принимать в соответствии с таблицей 5.6.11.

Таблица 5.6.11

Категории автомобильных дорог	Место размещения	Минимальные расчетные показатели - расстояния между пересечениями и примыканиями, км
IA	На прямых участках или на кривых радиусами не менее 2000 м	10 (вне пределов населенных пунктов)
IB, II, III	На прямых участках или на кривых радиусами не менее 800 м	5
IV	На прямых участках или на кривых радиусами не менее 800 м	2
		-

5.6.13. Нормативные параметры и расчетные показатели градостроительного проектирования искусственных сооружений на автомобильных дорогах следует принимать в соответствии с таблицей 5.6.12.

Таблица 5.6.12

Наименование показателей	Нормативные параметры и расчетные показатели	
	мостовых сооружений (мостов, эстакад, галерей, труб, путепроводов)	тоннелей, путепроводов тоннельного типа
Выбор трассы и места размещения	В соответствии с требованиями СП 35.13330.2011	В соответствии с требованиями СП 122.13330.2012
Основные расчетные параметры элементов поперечного профиля	В соответствии с таблицами 5.6.5 и 5.6.6 настоящих нормативов	
Габариты приближения	В соответствии с требованиями ГОСТ Р 52748-2007	В соответствии с требованиями ГОСТ 24451-80
Ширина тротуаров	На сооружениях, расположенных на дорогах I-II категорий, не предусматриваются, за исключением служебных шириной 1 м	Не предусматриваются, за исключением служебных шириной 0,75-1 м
Габариты пешеходных сооружений	Ширина пешеходных мостов – не менее 2,25 м. Высота надземных закрытых переходов – не менее 2,3 м.	Ширина пешеходных тоннелей – не менее 3,0 м, высота – не менее 2,3 м

5.6.14. Расчетные показатели минимально допустимого уровня обеспеченности объектами, обеспечивающими обслуживание автомобильного движения в пределах границ городского округа, и максимально допустимого уровня их территориальной доступности приведены в таблице 5.6.13.



Таблица 5.6.13

Наименование показателей	Ед. изм.	Значение показателя
Минимальная длина остановочной площадки на автобусных остановках	м	10
Минимальные радиусы кривых в плане для размещения автобусных остановок на автомобильных дорогах категории:	I, II	1000
	III	600
	IV-V	400
Расстояние между автобусными остановками на дорогах I-III категории	км	3

Примечание: Ширину остановочных площадок на автобусных остановках следует принимать равной ширине основных полос проезжей части, а длину – в зависимости от числа одновременно останавливающихся автобусов, но не менее 10 м.

5.6.15. Особенности проектирования автомобильных дорог в сложных условиях приведены в таблице 5.6.14.

Таблица 5.6.14

Наименование показателей	Нормативные параметры и расчетные показатели
<b>Проектирование в сейсмически опасных районах</b>	
Мероприятия по защите пути от обвалов, оползней, лавин (селевых) потоков и лавин	Следует предусматривать при проектировании автомобильных дорог на участках возможных сейсмогравитационных явлений. В качестве защитных средств могут проектироваться улавливающие стены, галереи, анкеры, металлические сети и др. Выбор защитного средства определяется технико-экономическим сравнением вариантов с учетом объема неустойчивой массы, поступающей на автомобильную дорогу при землетрясении.
Проектирование на косогорах круче 1:2 в районах сейсмичностью 8 и 9 баллов	Автомобильные дороги следует укреплять подпорными стенами, контрфорсными сооружениями или армированием грунта.
<b>Проектирование в горной и пересеченной местности</b>	
Проектирование серпантинов	Допускается в случае резкого изменения направления дороги. Радиусы кривых на серпантинах принимаются минимальными. При допустимом ограничении скорости движения на серпантинах до 30 км/ч радиусы принимают равными 30 м, а в особо стесненных условиях – 15 м с ограничением скорости до 20 км/ч или 20 м с ограничением скорости до 25 км/ч.
Проектирование автомобильных дорог через болота с поперечным движением воды в водонасыщенном горизонте	Необходимо предусматривать мероприятия в соответствии с требованиями СП 34.13330.2012.

**5.7. Объекты по обслуживанию пассажирских перевозок**

5.7.1. Объекты по обслуживанию пассажирских перевозок должны обеспечивать затраты времени на передвижение от мест проживания до мест работы для 90 % трудящихся (в один конец) не более – 35 мин.

Для ежедневно приезжающих на работу в городской округ, из других населенных пунктов Камчатского края указанные нормы затрат времени допускается увеличивать, но не более чем в 2 раза.

5.7.2. Для улучшения обслуживания пассажиров и обеспечения взаимодействия различных видов внешнего транспорта целесообразно проектировать объединенные транспортные узлы различных видов транспорта (пассажирские вокзалы и автостанции).

По назначению различают железнодорожные и автобусные вокзалы, а также аэровокзалы в аэропортах и городские аэровокзалы. Виды пассажирских сообщений приведены в таблице 5.7.1.

Таблица 5.7.1

Транспорт	Вид пассажирских сообщений		
	дальние	местные	пригородные
1	2	3	4
Железнодорожный (на перспективу)	При следовании за пределы одной дороги	Св. 150 км при следовании в пределах одной дороги	До 150 км
Морской	За пределами одного парокходства	В пределах одного парокходства	До 50 км
Автобусный	Св. 100 км (междугородные)	-	До 100 км
Воздушный	За пределами территориального управления гражданской авиации	В пределах территориального управления гражданской авиации	-

5.7.3. Пассажирские вокзалы (железнодорожного, автомобильного, водного транспорта и аэровокзалы) следует проектировать, обеспечивая транспортные связи внутри региона.

Проектирование вокзалов следует осуществлять в соответствии с требованиями МДС 32-1.2000. Расчетные показатели пропускной способности и единовременной вместимости вокзалы следует принимать в соответствии с таблицей 5.7.2.

Таблица 5.7.2

Вокзалы	Расчетные показатели вокзалов					
	автобусных	железнодорожных	морских	речных	аэровокзалов	
					в аэропортах	городские
расчетная вместимость зданий, пас.						
Малые	до 200	до 200	до 200	до 100	до 400	до 200
Средние	св. 200 до 300	св. 200 до 700	св. 200 до 700	св. 100 до 400	св. 400 до 1500	св. 200 до 600
Большие	св. 300 до 600	св. 700 до 1500	св. 700 до 1500	св. 400 до 700	св. 1500 до 2000	св. 600 до 1000
Крупные	св. 600	св. 1500	св. 1500	св. 700	св. 2000	св. 1000

5.7.4. Расчетные показатели минимально допустимых величин привокзальных площадей для вокзалов разных видов транспорта, размещаемых на свободных территориях, следует принимать в соответствии с таблицей 5.7.3.

Таблица 5.7.3

Группы вокзалов по вместимости	Расчетные показатели минимально допустимых величин привокзальных площадей, га
Малые	0,25
Средние	0,50
Большие	0,75
Крупные	1,25

Примечания:

1. Для больших и крупных вокзалов целесообразно выполнять специальный расчет с определением объемов конечного и транзитного движения (в сутки и часы пик) и размеров всех элементов привокзальной площади.

2. Допускается предусматривать объединенные или совмещенные пассажирские вокзалы для двух и более видов транспорта. При проектировании объединенных вокзалов их величина определяется по суммарной расчетной вместимости или расчетной пропускной способности.

5.7.5. Максимально допустимый уровень территориальной доступности объектов по обслуживанию пассажирских перевозок следует принимать по таблице 5.7.4.

Таблица 5.7.4

Наименование показателя	Значение показателя, м
Максимально допустимый уровень территориальной доступности между остановочными пунктами общественного пассажирского транспорта и внешнего транспорта на привокзальных площадях	700

5.7.6. Расчетные показатели – нормы отвода земель, необходимых для размещения объектов по обслуживанию пассажирских перевозок следует принимать по таблице 5.7.5.

Таблица 5.7.5

Наименование объектов	Расчетный показатель - площадь земельного участка, га
Автовокзал (объект транспортной инфраструктуры, включающий в себя размещенный на специально отведенной территории комплекс зданий и сооружений, предназначенных для оказания услуг пассажирам и перевозчикам при осуществлении перевозок пассажиров и багажа, обеспечивающий возможность отправления более 1000 человек в сутки)	1,0
Автостанция (объект транспортной инфраструктуры, включающий в себя размещенный на специально отведенной территории комплекс зданий и сооружений, предназначенных для оказания услуг пассажирам и перевозчикам при осуществлении перевозок пассажиров и багажа, обеспечивающий возможность отправления от 250 до 1000 человек в сутки)	0,5
Автобусная остановка (холодные неотапливаемые помещения, предназначенные для посадки и высадки пассажиров рейсовых автобусов): с переходно-скоростной полосой без переходно-скоростной полосы	0,15 0,03
Мотель (комплекс из гостиницы специальной планировки, столовой, кафе или ресторана, открытой или закрытой стоянки автомобилей, предназначенный для кратковременного отдыха водителей и пассажиров)	1,0
Станция технического обслуживания (здание, строение, сооружение, предназначенное для технического обслуживания транспортных средств, их ремонта, регулировки и мойки, продажи запасных частей, основного ассортимента автопринадлежностей, автопрепаратов, автокосметики и оборудования для автомобилей)	0,4
Автоматизированный торговый объект, представляющий собой автотранспортное или транспортное средство (прицеп, полуприцеп) с размещенным в кузове торговым оборудованием, при условии образования в результате его остановки (или установки) одного или нескольких рабочих мест продавцов, на котором(ых) осуществляют предложение товаров, их отпуск и расчет с покупателями)	0,05

Примечание: При сбросе канализационных стоков на очистные сооружения к указанной площади добавлять 0,4-1,0 га в зависимости от типа очистных сооружений. При проектировании котельной к площади объекта добавлять от 0,4 до 0,7 га.

5.7.7. При выборе места расположения вокзалов, агентств, билетных касс рекомендуется руководствоваться общими принципами их размещения, представленными в таблице 5.7.6.

Таблица 5.7.6

Характерные сочетания основных видов транспорта	Примерное расположение вокзалов, агентств и билетных касс в городах* с населением, тыс. чел.	
	от 50 до 250	менее 50
Железнодорожный (на перспективу), автобусный, воздушный, морской	В районах города размещаются железнодорожный, автобусный вокзалы, городской аэровокзал, порт (возможно объединенные); за пределами города – аэропорт. В центре города и других районах размещаются транспортные агентства и их филиалы	Сочетание видов транспорта для данной группы городов нехарактерно
Железнодорожный (на перспективу), автобусный, воздушный	В районах города размещаются железнодорожный, автобусный вокзалы, городской аэровокзал (желательно объединенные), за пределами города – аэропорт. В центре города и других районах размещаются транспортные агентства, их филиалы, билетные кассы	Вблизи центра размещается аэроавтобусный вокзал с железнодорожной кассой; на периферии – железнодорожный вокзал или объединенный железнодорожно-аэроавтобусный вокзал; за пределами города – аэропорт
Железнодорожный (на перспективу), автобусный	На периферии города размещаются железнодорожный и автобусный вокзалы (желательно объединенные), в центре города – транспортное агентство	Вблизи центра размещается объединенный железнодорожно-автобусный вокзал или автобусный вокзал с железнодорожной кассой (в тех случаях, когда железнодорожный вокзал расположен за пределами города)
Автобусный, воздушный	На периферии размещается объединенный аэроавтобусный вокзал; за пределами города – аэропорт; в центре – транспортное агентство	Вблизи центра размещается объединенный аэроавтобусный вокзал

\* Городской округ.

## 5.8. Сеть улиц и дорог городского округа

5.8.1. Улично-дорожную сеть городского округа следует проектировать в виде непрерывной системы с учетом функционального назначения улиц и дорог, интенсивности транспортного и пешеходного движения, архитектурно-планировочной организации территории и характера застройки.

5.8.2. Пропускную способность сети дорог, улиц и транспортных пересечений, количество мест хранения автомобилей следует определять исходя из уровня автомобилизации, приведенного в таблице 5.8.1.

Таблица 5.8.1

Наименование показателей	Минимальные расчетные показатели – уровень автомобилизации, единиц / 1000 чел.	
	2020 год	2030 год
Количество легковых автомобилей, в том числе в личной собственности граждан	500 495	650 643
Количество автобусов	7	10
Количество грузовых автомобилей	55	65
Количество мотоциклов и мопедов	5	6

## Примечания:

1. В соответствии с требованиями пункта 2 статьи 29.4 Градостроительного кодекса Российской Федерации и пункта 1.7 настоящих нормативов расчетные показатели уровня автомобилизации (количества автомобилей на 1000 чел.) приведены на основе предельных значений расчетных показателей, установленных в Региональных нормативах градостроительного проектирования Камчатского края.

2. При подготовке и документации по планировке территории городского округа, при показателях уровня автомобилизации, отличных от приведенных, следует руководствоваться фактическим показателем уровня автомобилизации (на основании статистических и демографических данных) на момент разработки или корректировки градостроительной документации.

3. Указанный уровень автомобилизации допускается уменьшать или увеличивать в зависимости от местных условий городского округа, но не более чем на 20 %.

4. Количество автомобилей, прибывающих в городской округ из других населенных пунктов Камчатского края, и транзитных автомобилей определяется специальным расчетом.

5.8.3. Для расчета пропускной способности (интенсивности движения) при движении по уличной сети смешанного потока различные виды транспорта следует приводить к одному расчетному виду – легковому автомобилю, в соответствии с таблицей 5.8.2.

Таблица 5.8.2

Типы транспортных средств	Коэффициент приведения
1	2
Легковые автомобили, мотоциклы, микроавтобусы	1,0
Грузовые автомобили грузоподъемностью, т:	
до 2 включительно	1,3
свыше 2 до 6 включительно	1,4
свыше 6 до 8 включительно	1,6
свыше 8 до 14 включительно	1,8
свыше 14	2,0
Автопоезда грузоподъемностью, т:	
до 12 включительно	1,8
свыше 12 до 20 включительно	2,2
свыше 20 до 30 включительно	2,7
свыше 30	3,2
Автобусы:	
малой вместимости	1,4
средней вместимости	2,5
большой вместимости	3,0
Автобусы сочлененные	4,6

Примечание: Коэффициенты приведения для специальных автомобилей следует принимать, как для базовых автомобилей соответствующей грузоподъемности.

5.8.4. Категории улиц и дорог городского округа следует назначать в соответствии с классификацией, приведенной в таблице 5.8.3.

Таблица 5.8.3

Категория дорог и улиц	Основное назначение дорог и улиц
1	2
<b>Магистральные дороги:</b>	
скоростного движения	Дороги для осуществления скоростной транспортной связи между удаленными районами в крупнейших и крупных городах, выходы на внешние автомобильные дороги, к аэропортам, крупным зонам массового отдыха и поселениям в системе расселения. Пересечения с магистральными улицами и дорогами в разных уровнях
регулируемого движения	Дороги для осуществления транспортной связи между районами города на отдельных направлениях и участках преимущественно грузового движения, осуществляемого вне жилой застройки, выходы на внешние автомобильные дороги, пересечения с улицами и дорогами, как правило, в одном уровне
<b>Магистральные улицы:</b>	
общегородского значения: непрерывного движения	Улицы для осуществления транспортной связи между жилыми, промышленными районами и общественными центрами в крупнейших, крупных и больших городах, а также с другими магистральными улицами, городскими и внешними автомобильными дорогами. Обеспечение движения транспорта по основным направлениям в разных уровнях
регулируемого движения	Улицы для осуществления транспортной связи между жилыми, промышленными районами и центром города, центрами районов; выходы на магистральные улицы и дороги, внешние автомобильные дороги. Пересечения с магистральными улицами и дорогами, как правило, в одном уровне

районного значения:	Улицы для осуществления транспортной связи между жилыми районами, а также между жилыми и промышленными районами, общественными центрами, выходы на другие магистральные улицы
<b>Улицы и дороги местного значения:</b>	
улицы в жилой застройке	Улицы для осуществления транспортной и пешеходной связи (как правило, без пропуска грузового и общественного транспорта) на территории жилых районов (микрорайонов), выходы на магистральные улицы и дороги регулируемого движения
улицы и дороги в научно-производственных, промышленных, в том числе коммунально-складских районах	Улицы для осуществления транспортной и пешеходной связи (преимущественно легкового и грузового транспорта) в пределах зон (районов), выходы на магистральные городские дороги. Пересечения с улицами и дорогами в одном уровне
пешеходные улицы	Улицы для осуществления пешеходной связи с учреждениями и предприятиями обслуживания, в том числе в пределах общественных центров, местами отдыха и остановочными пунктами общественного транспорта
парковые дороги	Дороги для связи в пределах территории парков и лесопарков преимущественно для движения легковых автомобилей и (или) пешеходов
проезды	Для осуществления подъезда транспортных средств к жилым и общественным зданиям, учреждениям, предприятиям и другим объектам городской застройки внутри районов, микрорайонов, кварталов, в том числе внутривороневые проезды
велосипедные дорожки	Для проезда на велосипедах по свободным от других видов транспортного движения трассам к местам отдыха, общественным центрам, связь в пределах районов

## Примечания:

1. Главные улицы, как правило, выделяются из состава транспортно-пешеходных, пешеходно-транспортных и пешеходных улиц и являются основой архитектурно-планировочного построения общегородского центра.

2. В условиях реконструкции, а также для улиц районного значения допускается устройство магистралей или их участков, предназначенных только для пропуска средств общественного транспорта с организацией автобусно-пешеходного движения.

5.8.5. Расчетные показатели для проектирования сети улиц и дорог городского округа приведены в таблице 5.8.4.

Таблица 5.8.4

Категория дорог и улиц	Расчетные показатели						
	расчетная скорость движения, км/ч	ширина в красных линиях, м	ширина полосы движения, м	число полос движения	наименьший радиус кривых в плане, м	наибольший продольный уклон, %	ширина пешеходной части тротуара, м
<b>Магистральные дороги:</b>							
скоростного движения	120	50-75	3,75	4-8	600	30	-
регулируемого движения	80	40-65	3,50	2-6	400	50	-
<b>Магистральные улицы:</b>							
общегородского значения:							
непрерывного движения	100	40-80	3,75	4-8	500	40	4,5
регулируемого движения	80	37-75	3,50	4-8	400	50	3,0
районного значения:							
транспортно-пешеходные	70	35-45	3,50	2-4	250	60	2,25
пешеходно-транспортные	50	30-40	4,00	2	125	40	3,0
<b>Улицы и дороги местного значения:</b>							
улицы в жилой застройке	40	15-25	3,00	2-3*	90	70	1,5
	30	15-25	3,00	2	50	80	1,5
улицы и дороги в производственных, научно-производственных и коммунально-складских зонах	50	15-25	3,50	2-4	90	60	1,5
	40	15-25	3,50	2-4	90	60	1,5
парковые дороги	40		3,00	2	75	80	-
<b>Проезды:</b>							
основные	40	10-11,5	2,75	2	50	70	1,0
второстепенные	30	7-10	3,50	1	25	80	0,75
<b>Пешеходные улицы:</b>							
основные	-		1,00	по расчету	-	40	по проекту
второстепенные	-		0,75	то же	-	60	то же
<b>Велосипедные дорожки:</b>							
обособленные	20		1,50	1-2	30	40	-
изолированные	30		1,50	2-4	50	30	-

\* С учетом использования одной полосы для стоянки легковых автомобилей.

## Примечания:

1. Ширина улиц и дорог определяется расчетом в зависимости от интенсивности движения транспорта и пешеходов, состава размещаемых в пределах поперечного профиля элементов (проезжих частей, технических полос для прокладки подземных коммуникаций, тротуаров, зеленых насаждений и др.) с учетом санитарно-гигиенических требований и требований гражданской обороны. Как правило, ширина улиц принимается в соответствии с настоящей таблицей.

2. В условиях сложного рельефа горной местности или реконструкции, а также в зонах с высокой градостроительной ценностью территории допускается снижать расчетную скорость движения для дорог скоростного и улиц непрерывного движения на 10 км/ч с уменьшением радиусов кривых в плане и увеличением продольных уклонов.

3. Для движения автобусов на магистральных улицах и дорогах следует предусматривать крайнюю полосу шириной 4 м: для пропуска автобусов в часы «пик» при интенсивности более 40 ед./ч, а в условиях реконструкции – более 20 ед./ч допускается устройство обособленной проезжей части шириной 8-12 м.

На магистральных дорогах с преимущественным движением грузовых автомобилей допускается увеличивать ширину полосы движения до 4 м.

4. Ширина технической полосы, а также разделительных полос устанавливается по проекту с учетом обеспечения безопасности движения.



5. Наибольшие продольные уклоны проезжей части магистральных улиц и дорог допускается уменьшать на 10 %.

6. В пределах проезжей части улиц и дорог следует предусматривать полосы шириной до 3 м для складирования снега.

7. Ширину тротуаров на магистральных улицах следует принимать не менее 3 м. Пешеходные пути в микрорайонах (кварталах) должны трассироваться с учетом защиты их от ветра и снеганосов.

В ширину пешеходной части тротуаров и дорожек не включаются площади, необходимые для размещения киосков, скамеек и т. п.

8. В условиях реконструкции на улицах местного значения, а также при расчетном пешеходном движении менее 50 чел./ч в обоих направлениях допускается устройство тротуаров и дорожек шириной 1 м.

При непосредственном примыкании тротуаров к стенам зданий, подпорным стенкам или оградкам следует увеличивать их ширину не менее чем на 0,5 м.

9. Допускается предусматривать поэтапное достижение расчетных параметров магистральных улиц и дорог, транспортных пересечений с учетом конкретных размеров движения транспорта и пешеходов при обязательном резервировании территории для перспективного строительства.

10. В условиях реконструкции и при организации одностороннего движения транспорта допускается использовать параметры магистральных улиц районного значения для проектирования магистральных улиц общегородского значения.

11. В конце проезжих частей тупиковых улиц и дорог, следует устраивать площадки с островками диаметром не менее 16 м для разворота автомобилей и не менее 30 м при организации конечного пункта для разворота средств общественного пассажирского транспорта. Использование разворотных площадок для стоянки автомобилей не допускается.

5.8.6. Расчетные показатели минимально допустимого уровня обеспеченности автомобильными дорогами местного значения (плотность улично-дорожной сети) и максимально допустимого уровня территориальной доступности автомобильных дорог местного значения в границах городского округа приведены в таблице 5.8.5.

Таблица 5.8.5

Наименование объекта	Расчетные показатели	
	минимально допустимого уровня обеспеченности	максимально допустимого уровня территориальной доступности
Автомобильные дороги местного значения (плотность улично-дорожной сети)	2,5-2,7 км/км <sup>2</sup>	не нормируется

Примечания:

1. При сложном рельефе плотность магистральной сети следует увеличивать при уклонах 5-10 % – на 25 %, при уклонах более 10 % – на 50 %.

2. Плотность транспортных коммуникаций в центральной части городского округа следует принимать на 20-30 % выше, чем в среднем по городскому округу.

5.8.7. Расчетные показатели расстояний при проектировании магистралей, улиц и проездов общегородской сети следует принимать по таблице 5.8.6.

Таблица 5.8.6

Наименование показателей	Расчетные показатели
Размещение магистралей общегородского значения	В узлах, отстоящих от других узлов сети на 400-600 м.
Ширина полосы безопасности на магистральных улицах общегородского значения	- при непрерывном движении – 0,75 м; - при регулируемом движении – 0,5 м. Примечание: Устраиваются с двух сторон от проезжей части
Расстояние от края основной проезжей части магистральных дорог до линии регулирования жилой застройки	Не менее 25 м, при условии применения шумозащитных устройств – не менее 25 м
Расстояние от края основной проезжей части улиц, местных или боковых проездов до линии застройки	Не более 25 м. Примечание: В случаях превышения указанного расстояния следует предусматривать на расстоянии не ближе 5 м от линии застройки полосу шириной 6 м, пригодную для проезда пожарных автомобилей.

5.8.8. Для разделения отдельных элементов поперечного профиля улиц и разных направлений движения следует предусматривать **разделительные полосы**. Центральные разделительные полосы следует проектировать в одном уровне с проезжей частью с выделением их разметкой. Расчетные показатели минимальной ширины разделительных полос приведены в таблице 5.8.7.

Таблица 5.8.7

Местоположение разделительной полосы	Расчетные показатели ширина разделительной полосы, м			
	магистральных улиц		районного значения	улицы местного значения, улицы в жилой застройке
	общегородского значения	с непрерывным движением		
Центральная разделительная	4,0	4,0	3,0	-
Между основной проезжей частью и местными проездами	3,0	3,0	-	-
Между проезжей частью и велосипедной дорожкой	-	-	по таблице 5.8.11	-
Между проезжей частью и тротуаром	3,0	3,0	3,0	2,0
Между тротуаром и велосипедной дорожкой	-	-	по таблице 5.8.11	-

Примечания:

1. В условиях реконструкции допускается уменьшать ширину разделительных полос между основной проезжей частью и местным проездом на магистральных улицах общегородского значения до 2 м.

2. В условиях сложившейся застройки допускается уменьшать ширину центральной разделительной полосы на магистральных улицах общегородского значения до 2 м.

5.8.9. Радиусы закругления проезжей части улиц и дорог по кромке тротуаров и разделительных полос следует принимать в соответствии с таблицей 5.8.8.

Таблица 5.8.8

Категории улиц и дорог	Радиусы закругления проезжей части, м, не менее
Магистральные улицы и дороги: регулируемого движения местного значения	8
Транспортные площади	12

Примечание:

1. В стесненных условиях и при реконструкции радиусы закругления магистральных улиц и дорог регулируемого движения допускается уменьшать, но принимать не менее 6 м, на транспортных площадях – 8 м.

2. Для общественного пассажирского транспорта радиусы закругления устанавливаются в соответствии с техническими требованиями эксплуатации данных видов транспорта.

5.8.10. Вдоль магистральных улиц общегородского значения с регулируемым движением при необходимости транспортного обслуживания прилегающей застройки, а также для увеличения пропускной способности магистралей следует предусматривать боковые проезды с односторонним или двусторонним движением транспорта.

Расчетные показатели ширины боковых проездов приведены в таблице 5.8.9.

Таблица 5.8.9

Условия движения транспорта по боковым проездам	Расчетные показатели ширины боковых проездов
Одностороннее движение транспорта без устройства специальных полос для стоянки автомобилей	не менее 7,0 м
Одностороннее движение транспорта с организацией движения общественного пассажирского транспорта	10,5 м
Двустороннее движение транспорта с организацией движения общественного пассажирского транспорта	11,25 м

5.8.11. Для обеспечения подъездов к группам жилых зданий и иных объектов, а также к отдельным зданиям в кварталах (микрорайонах) следует предусматривать проезды в соответствии с требованиями таблиц 5.8.4 и 5.8.10 настоящих нормативов.

Таблица 5.8.10

Назначение проездов	Категории проездов	Расчетные показатели
1	2	3
Подъезд к группам жилых зданий, крупным учреждениям и предприятиям обслуживания, торговым центрам, участкам школ и дошкольных организаций	Основные	Ширина проезжей части 5,5 м
Подъезд к отдельно стоящим зданиям, в том числе к отдельно стоящим трансформаторным подстанциям, газораспределительным пунктам	Второстепенные	Ширина проезжей части 3,5 м
Подъезд к отдельно стоящим жилым зданиям высотой не более 9 этажей, а также объектам, посещаемым инвалидами	Проезды, совмещенные с тротуарами	Общая протяженность – не более 150 м. Общая ширина не менее 4,2 м, в малоэтажной (2-3 этажа) застройке – не менее 3,5 м
Проезды, обслуживающие кварталы (микрорайоны)	При застройке 5 этажей и выше – основные (двухполосные), до 5 этажей – второстепенные (однополосные)	Основные расчетные параметры – по таблице 5.8.4 настоящих нормативов
Въезды на территорию кварталов (микрорайонов), а также сквозные проезды в зданиях	Основные	Расстояния между проездами – не более 300 м, в реконструируемых районах при периметральной застройке – не более 180 м.
Примыкания проездов к проезжим частям магистральных улиц регулируемого движения	Основные, второстепенные	На расстоянии: - от стоп-линии перекрестков – не менее 50 м; - от остановок общественного пассажирского транспорта – не менее 20 м.
Разъездные площадки на однополосных проездах	Однополосные (второстепенные)	Ширина площадки – 6 м, длина площадки – 15 м. Расстояние между площадками – не более 75 м

Примечание: Тупиковые проезды должны быть протяженностью не более 150 м и заканчиваться площадками для разворота пожарной техники размером не менее 15×15 м. Использование разворотных площадок для стоянки автомобилей не допускается.

5.8.12. На магистральных улицах регулируемого движения допускается предусматривать велосипедные дорожки по краю проезжих частей, выделенные разделительными полосами.

В зонах массового отдыха населения и на других озелененных территориях следует предусматривать велосипедные дорожки, изолированные от улиц, дорог и пешеходного движения.

Нормативные параметры и расчетные показатели градостроительного проектирования велосипедных дорожек следует принимать по таблице 5.8.11.

Таблица 5.8.11

Наименование показателей	Нормативные параметры и расчетные показатели
Условия движения	Одностороннее, двустороннее
Наименьшее расстояние безопасности	Расстояние от края велосипедной дорожки, не менее: - до проезжей части, опор транспортных сооружений и деревьев – 0,75 м; - до тротуаров – 0,5 м; - до стоянок автомобилей и остановок общественного транспорта – 1,5 м.
Велосипедные полосы по краю проезжей части улиц и дорог	Допускается устраивать с выделением их маркировкой двойной линией
Ширина велосипедной полосы по краю проезжей части улиц и дорог	- при движении в направлении транспортного потока – не менее 1,2 м; - при встречном движении транспортного потока – не менее 1,5 м
Ширина велосипедной полосы вдоль тротуара	Не менее 1 м

5.8.13. Нормативные параметры и расчетные показатели градостроительного проектирования основных пешеходных коммуникаций приведены в таблице 5.8.12.

Таблица 5.8.12

Наименование показателей	Нормативные параметры и расчетные показатели
1	2
Размещение основных пешеходных коммуникаций	Вдоль улиц и дорог (тротуары) или независимо от них
Ширина основных пешеходных коммуникаций	Рассчитывается в зависимости от интенсивности пешеходного движения в часы «пик» и пропускной способности одной полосы движения, но принимается не менее 1,5 м
Общая ширина пешеходной коммуникации при размещении некапитальных нестационарных сооружений	Складываться из ширины пешеходной части, ширины участка, отводимого для размещения сооружения, и ширины буферной зоны (не менее 0,75 м), предназначенной для посетителей и покупателей.
Ширина пешеходных коммуникаций на участках возможного встречного движения инвалидов на креслах-колясках	Не менее 1,8 м
Плотность пешеходных потоков в час «пик»	Пешеходные пути (тротуары, площадки, лестницы) должны обеспечивать плотность пешеходных потоков в час «пик»: <ul style="list-style-type: none"> <li>- у административных и торговых центров, гостиниц, театров, выставок и рынков – не более 0,3 чел./м<sup>2</sup>;</li> <li>- на предзаводских площадях, у спортивно-зрелищных учреждений, кинотеатров, вокзалов – не более 0,8 чел./м<sup>2</sup>.</li> </ul>
Пешеходные пути в местах размещения домов для престарелых и инвалидов, организаций здравоохранения и других учреждений массового посещения	Следует предусматривать возможность проезда инвалидных колясок в соответствии с требованиями СП 59.13330.2012. К объектам, посещаемым инвалидами, допускается устройство проездов, совмещенных с тротуарами при протяженности их не более 150 м и общей ширине не менее 4,2 м.

5.8.14. Нормативные параметры и расчетные показатели градостроительного проектирования пешеходных переходов приведены в таблице 5.8.13.

Таблица 5.8.13

Наименование показателей	Нормативные параметры и расчетные показатели
Размещение пешеходных переходов	В местах пересечения основных пешеходных коммуникаций с городскими улицами и дорогами
Виды пешеходных переходов	- в одном уровне с проезжей частью улицы (надземные); - вне уровня проезжей части улицы (надземные и подземные)
Расстояния (интервал) между пешеходными переходами	- для пешеходных переходов в одном уровне с проезжей частью (надземные) на магистральных улицах и дорогах регулируемого движения в пределах застроенной территории – 200-300 м; - для пешеходных переходов в разных уровнях (надземных, подземных), оборудованных лестницами и пандусами; - на дорогах скоростного движения – 400-800 м; - на магистральных улицах непрерывного движения – 300-400 м. Примечание: Допускается устройство пешеходных переходов в разных уровнях на магистральных улицах регулируемого движения при пешеходном потоке через проезжую часть более 3000 чел./ч.
Ширина внеуличных пешеходных переходов	С учетом величины ожидаемого пешеходного потока в соответствии с расчетом, но не менее 3 м.

5.8.15. Классификация пересечений магистральных улиц приведена в таблице 5.8.14.

Таблица 5.8.14

Класс транспортной развязки	Характеристика транспортной развязки
Транспортная развязка 1 класса	Полная многоуровневая развязка с максимальными параметрами; проектируется на пересечениях магистральных улиц общегородского значения непрерывного движения
Транспортная развязка 2 класса	Полная развязка основных направлений в разных уровнях с минимальными параметрами, с организацией всех поворотных направлений в узле без светофорного регулирования; проектируется на пересечениях магистральных улиц непрерывного и регулируемого движения
Транспортная развязка 3 класса	Полная развязка с организацией поворотного движения на второстепенном направлении со светофорным регулированием; проектируется на пересечении магистральных улиц с непрерывным движением с магистральными улицами с регулируемым движением
Транспортная развязка 4 класса	Неполная развязка в разных уровнях; проектируется в сложных градостроительных условиях на пересечении всех магистралей общегородского значения
Транспортная развязка 5 класса	Пересечение улиц и магистралей со светофорным регулированием

5.8.16. Нормативные параметры и расчетные показатели градостроительного проектирования пересечений магистральных улиц и дорог в разных уровнях приведены в таблице 5.8.15.

Таблица 5.8.15

Категория пересечения	Категория пересекающихся магистральных улиц и дорог	Условия движения транспортных потоков	Расчетная скорость движения основных потоков, км/ч			Условия движения пешеходных потоков
			в прямом направлении	на входах правоповоротных съездов	на входах левоповоротных съездов	
1	2	3	4	5	6	7
С полной	Две дороги	Все потоки	120	80	60	Полностью

1	2	3	4	5	6	7
развязкой движения	скоростного движения	обособлены и непрерывны				отделены от транспорта
:	Дорога скоростного движения и магистральная улица непрерывного движения	Прямые и поворотные потоки на дороге скоростного движения обособлены и непрерывны. Поворотные потоки на магистральную улицу непрерывного движения непрерывны, но могут иметь участки сплетений	100	70	50	то же
С неполной развязкой движения в разных уровнях:	Дорога скоростного движения и магистральная улица регулируемого движения	Прямые потоки и съезды на дороге скоростного движения обособлены и непрерывны	100	70	40	Отделены от прямых и основных поворотных потоков, пересечения с остальными потоками, регулируются
	Две магистральные улицы непрерывного движения	Все прямые потоки обособлены и непрерывны	80	60	40	Разобщено с прямыми и основными поворотными потоками, на пересечениях с остальными потоками, регулируются
	Магистральная улица непрерывного движения и магистральная улица регулируемого движения	Прямые потоки обособлены и непрерывны. Поворотные потоки регулируются или саморегулируемые	70	50	40	то же
	Две магистральные улицы регулируемого движения	Один прямой поток обособлен и непрерывен. Все остальные потоки регулируются или саморегулируемые. Часть поворотных потоков может отсутствовать	60	50	30	Отделены от прямых потоков, с остальными потоками, регулируются
		Один прямой поток обособлен и непрерывен. Поворотные потоки регулируются или саморегулируемые	60	40	30	то же

Примечание: Радиусы кривых на пересечениях в разных уровнях следует принимать: для правоповоротных съездов – 100 м (при расчетной скорости движения 50 км/ч), для левоповоротных съездов – 30 м (при расчетной скорости 30 км/ч). В условиях реконструкции при соответствующем технико-экономическом обосновании допускается уменьшить радиусы правоповоротных съездов до 25-30 м со снижением расчетной скорости движения до 20-25 км/ч.

5.8.17. Нормативные параметры и расчетные показатели градостроительного проектирования пересечений и примыканий улиц и дорог приведены в таблице 5.8.16.

Таблица 5.8.16

Наименование показателей	Нормативные параметры и расчетные показатели
1	2
<b>Пересечения и примыкания</b>	
Размещение пересечений и примыканий	На свободных площадках и на прямых участках пересекающихся или примыкающих дорог
Угол пересечений и примыканий дорог	- пересечения и примыкания дорог в одном уровне независимо от схемы пересечений – под прямым или близким к нему углом; - транспортные потоки не пересекаются, а разветвляются или сливаются, – пересечения дорог допускаются под любым углом с учетом обеспечения видимости.
Ширина проезжей части пересечений и примыканий:	Принимается в зависимости от категории автомобильной дороги
- в одном уровне	На всем протяжении съездов (без дополнительного уширения на кривых):
- в разных уровнях	- левоповоротных – 5,5 м; - правоповоротных – 5,0 м.
Ширина обочин	- с внутренней стороны закруглений – не менее 1,5 м; - с внешней стороны закруглений – не менее 3 м
<b>Переходно-скоростные полосы</b>	
Размещение переходно-скоростных полос	На пересечениях и примыканиях в одном уровне, в том числе к зданиям и сооружениям, располагаемым за пределами красных линий улиц и дорог городского округа, городского поселения, на транспортных развязках в разных уровнях, а также в местах расположения площадок для остановок общественного пассажирского транспорта, у автозаправочных станций, площадок для отдыха, постов ДПС и контрольно-диспетчерских пунктов
Длина переходно-скоростных полос	Не менее 50 м



1	2
Длина отгона ширины переходно-скоростных полос	Не менее 30 м
Ширина переходно-скоростных полос	Принимается равной ширине основных полос проезжей части
<b>Треугольники видимости</b>	
Размещение треугольников видимости	На нерегулируемых перекрестках и примыканиях улиц и дорог, а также пешеходных переходах. В условиях сложившейся капитальной застройки, не позволяющей организовать необходимые треугольники видимости, безопасное движение транспорта и пешеходов следует обеспечивать средствами регулирования и специального технического оборудования.
Размеры сторон равнобедренного треугольника видимости	Для условий «транспорт - транспорт»: - при скорости движения транспорта 40 км/ч – не менее 25 м; - при скорости движения транспорта 60 км/ч – не менее 40 м.
Размеры сторон прямоугольного треугольника видимости	Для условий «пешеход – транспорт»: - при скорости движения транспорта 25 км/ч – не менее 8×40 м; - при скорости движения транспорта 40 км/ч – не менее 10×50 м.
Размещение объектов в пределах треугольников видимости	Не допускается размещение зданий, сооружений, передвижных предметов (киосков, фургонов, реклам, малых архитектурных форм и др.), деревьев и кустарников высотой более 0,5 м.
<b>Пересечения дорог и улиц с железными дорогами (на перспективу)</b>	
Размещение пересечений дорог и улиц городского округа, городского поселения с железными дорогами	Вне пределов станций и путей маневрового движения преимущественно на прямых участках пересекающихся дорог. Острый угол между пересекающимися дорогами в одном уровне не должен быть менее 60°.
Ширина проезжей части улиц и дорог на пересечениях в одном уровне с железными дорогами	Принимается равной ширине проезжей части дороги на подходах к пересечениям.
<b>Пересечения дорог и улиц с инженерными коммуникациями</b>	
Пересечения с трубопроводами (водопровод, канализация, газопровод, тепловые сети), кабелями линий связи и электропередачи	В соответствии с требованиями раздела «Нормативы градостроительного проектирования зон инженерной инфраструктуры», а также нормативных документов на проектирование этих коммуникаций
Пересечения с подземными коммуникациями	Следует проектировать, как правило, под прямым углом. Прокладка коммуникаций (кроме мест пересечений) под насыпями дорог не допускается.

5.8.18. В полосах отвода улиц и дорог местного значения размещаются конструктивные элементы магистральной улично-дорожной сети, включая дорожное полотно проезжей части, площади, разделительные полосы, защитные дорожные сооружения (озеленение, ограждения, шумозащитные сооружения), искусственные дорожные сооружения, предназначенные для движения транспортных средств и пешеходов (мосты, путепроводы, тоннели, эстакады, транспортные развязки и др.), элементы обустройства (дорожные знаки, дорожные ограждения, светофоры и иные устройства для регулирования дорожного движения); велосипедные дорожки; пешеходные коммуникации, включая пешеходные улицы, пешеходные зоны, тротуары, пешеходные переходы вне проезжей части улиц; остановочные пункты общественного пассажирского транспорта; объекты, предназначенные для освещения; временные автостоянки; разворотные и отстойно-разворотные площадки общественного пассажирского транспорта. На территориях полос отвода улично-дорожной сети могут формироваться транспортно-пересадочные узлы.

5.8.19. Нормативные параметры и расчетные показатели градостроительного проектирования транспортно-пересадочных узлов приведены в таблице 5.8.17.

Таблица 5.8.17

Наименование показателей	Нормативные параметры и расчетные показатели
1	2
Назначение транспортно-пересадочных узлов	Объекты транспортной инфраструктуры, в которых в радиусе пешеходной доступности располагаются станции и остановочные пункты различных видов общественного пассажирского транспорта (городского, пригородно-городского, внешнего) и организована пересадка пассажиров с одного вида транспорта на другой или между различными направлениями одного вида транспорта. Транспортно-пересадочные узлы обеспечивают целостность системы пассажирского транспорта в городском округе, городском поселении, возможность координации между видами транспорта
Размещение транспортно-пересадочных узлов	Могут формироваться в пределах полосы отвода улично-дорожной сети, на территориях общественных центров городского и районного значения.
Классификация транспортно-пересадочных узлов по значимости	- краевого значения (включающие станции внешнего, пригородно-городского транспорта и остановочные пункты городского транспорта); - городского и межрайонного значения (включающие остановочные пункты различных видов городского транспорта).
Обеспечение доступности	Должны обеспечиваться: - взаимная доступность остановочных пунктов внешнего, пригородно-городского и городского общественного пассажирского транспорта, временных автостоянок в составе транспортно-пересадочных узлов, включая автостоянки для работающих и посетителей общественно-деловых центров, расположенных на территории данных центров; - радиус пешеходной доступности от остановок общественного пассажирского транспорта до транспортно-пересадочных узлов – не более 300 м.
<b>Транспортно-пересадочные узлы краевого значения</b>	
Параметры размещения	Следует проектировать закрытого типа в наземном, надземном или подземном уровнях как в пределах полосы отвода улично-дорожной сети, так и на территориях общественных центров городского округа, городского поселения.
Параметры элементов транспортно-пересадочных узлов	Рассчитываются исходя из плотности пешеходного потока не более 0,45 чел./м <sup>2</sup> .
Площадь	Рассчитывается исходя из плотности пешеходного потока не

1	2
распределительных площадок в местах пересечения пешеходных потоков	более 0,40 чел./м <sup>2</sup> .
Время пересадки	Не должно превышать 5 мин.
Удельный размер открытой площадки для стоянки автотранспорта в составе транспортно-пересадочных узлов	Не менее 0,8 м <sup>2</sup> /чел.
<b>Транспортно-пересадочные узлы городского и межрайонного значения</b>	
Параметры размещения	Могут проектироваться открытого типа в наземном уровне как в пределах полосы отвода улично-дорожной сети, так и на территориях общественных центров и районных центров городского округа, городского поселения.
Параметры элементов транспортно-пересадочных узлов, в том числе площадь распределительных площадок	Рассчитываются исходя из плотности пешеходного потока не более 0,3 чел./м <sup>2</sup> .
Время пересадки	Не должно превышать: - в транспортно-пересадочных узлах городского значения – 3 мин.; - в транспортно-пересадочных узлах межрайонного значения – 1,5 мин.

5.8.20. В составе общественно-деловой зоны (городского центра и районных центров) городского округа могут проектироваться общественные пространства (площади). Нормативные параметры и расчетные показатели градостроительного проектирования общественных пространств (площадей) приведены в таблице 5.8.18.

Таблица 5.8.18

Наименование показателей	Нормативные параметры и расчетные показатели
1	2
Виды общественных пространств	- городское общественное пространство, предназначенное для увеличения емкости территории городского общественно-делового центра; - внутрирайонные общественные пространства – территории общего пользования в границах районного общественно-делового центра или многофункционального центра района.
Размещение общественных пространств	На территории городской общественно-деловой зоны и подцентров городского округа из расчета не менее 5 м <sup>2</sup> /чел. при плотности дневного населения более 2 000 чел./га. Примечание: Дневное население – работающие в общественно-деловой зоне и посетители объектов социальной инфраструктуры.
Виды площадей:	Назначение площадей:
- главные	для пешеходных подходов к зданиям органов власти, общественных организаций и для проведения народных празднеств;
- приобъектные (у театров, ла-мятников, кинотеатров, музеев, торговых центров, стадионов, парков, рынков и др.)	для подъезда пассажирского транспорта и подхода посетителей к общественным зданиям и сооружениям; для размещения остановочных пунктов транспорта и площадок для стоянки автомобилей;
- транспортные и предмостовые	для распределения транспортных потоков по примыкающим улицам и дорогам, для размещения пересечений и примыканий улиц и дорог как в одном, так и в разных уровнях;
- вокзальные	для подъезда к зданиям и сооружениям внешнего транспорта, для развязки движения транспорта и пешеходов в одном и разных уровнях, для размещения остановочных пунктов транспорта и площадок для стоянки автомобилей;
- многофункциональных транспортных узлов	для размещения общественных зданий и сооружений пригородного и городского транспорта, подъездов и подходов к ним и для устройства пересадки пассажиров с одного вида транспорта на другой;
- предзаводские	для подходов к проходным предприятиям, для развязки движения и размещения остановочных пунктов транспорта и площадок для стоянки автомобилей;
- рыночные	для организации движения, размещения остановочных пунктов транспорта и площадок для стоянки автомобилей.
Размещение площадей:	
- главные	В центральном районе городского округа, городского поселения. Примечание: Движение транспорта на главной площади допускается преимущественно для обслуживания административных и общественных сооружений, размещаемых на площади.
- приобъектные	На площадях перед общественными зданиями и сооружениями пешеходное движение и местное движение транспорта следует отделять (в одном или разном уровнях) от транзитного движения. В зоне местного движения следует предусматривать остановочные пункты общественного пассажирского транспорта и площадки для стоянки автомобилей.
- транспортные и предмостовые	Проектируются на основе разработанных схем организации движения. Размещение на них площадок для стоянки автомобилей не допускается. Не допускается застраивать площади зданиями массового посещения и жилыми домами с подъездами со стороны площади.
- вокзальные	Следует предусматривать четкое разделение потоков прибывающих и отбывающих пассажиров, а также безопасные подходы по кратчайшим расстояниям к остановкам пассажирского общественного транспорта и автомобильным стоянкам.
- многофункциональных транспортных узлов	Следует размещать в местах массовой пересадки с одного вида транспорта на другой.
Состав территории площади	- проезжая часть; - пешеходная часть; - участки и территории озеленения.
Виды озеленения площади	- периметральное озеленение; - насаждения в центре площади (сквер или «островок

1	2
	безопасности»); - совмещение указанных приемов. В условиях исторической среды городского округа, городского поселения или сложившейся застройки рекомендуется применение компактных и (или) мобильных приемов озеленения в соответствии с требованиями раздела «Комплексное благоустройство территории» настоящих нормативов.
Многоуровневая организация пространства площади	- пешеходная часть частично или полностью совмещается с дневной поверхностью; - подземная часть совмещается с зоной внеуличных пешеходных переходов, где размещаются места для временной стоянки легковых автомобилей, инженерное оборудование и коммуникации, погрузочно-разгрузочные площадки, общественные туалеты, площадки с контейнерами для сбора мусора.

5.8.21. В пределах городского округа возможно проектирование автодорожных, железнодорожных мостов, эстакад и путепроводов.

При проектировании новых и реконструкции существующих мостовых сооружений, в том числе автомобильных, железнодорожных, пешеходных мостов, эстакад и путепроводов, следует учитывать перспективы развития транспорта и улично-дорожной сети городского округа, реконструкции имеющихся и строительства новых подземных и наземных коммуникаций и интересы благоустройства и планировки городского округа.

Нормативные параметры и расчетные показатели градостроительного проектирования мостов, эстакад и путепроводов приведены в таблице 5.8.19.

Таблица 5.8.19

Наименование показателей	Нормативные параметры и расчетные показатели
1	2
<b>Мостовые сооружения (мосты, эстакады, галереи, трубы, путепроводы)</b>	
Выбор трассы и места размещения	В соответствии с требованиями СП 35.13330.2011. Автодорожные, железнодорожные мосты и путепроводы допускается проектировать на участках дороги (улицы) с любым профилем и планом, принятым для проектируемой дороги. Выбор места перехода, разбивку мостовых сооружений на пролеты, назначение положения сооружения в плане и профиле следует производить с учетом требований трассирования дороги или принятых градостроительно-планировочных решений, строительных и эксплуатационных показателей вариантов, а также геологических, гидрогеологических, экологических, ландшафтных и других местных условий, влияющих на технико-экономические показатели соответствующего участка дороги. Места расположения мостовых сооружений на внутренних водных путях, конструктивные и иные решения не должны приводить к резкому изменению режимов рек, а сооружение опорного земляного полотна – к резкому изменению режима грунтовых и стока поверхностных вод.
Основные расчетные параметры элементов поперечного профиля	- автомобильных сооружений – в соответствии с таблицами 5.6.5 и 5.6.6 настоящих нормативов; - железнодорожных сооружений – в соответствии с таблицами 5.2.3 и 5.2.4 настоящих нормативов.
Габариты приближения	- автомобильных сооружений – в соответствии с требованиями ГОСТ Р 52748-2007; - железнодорожных сооружений – в соответствии с требованиями ГОСТ 9238-2013.
Пешеходные тротуары на мостовых сооружениях	- на сооружениях, расположенных на автомобильных дорогах I-II категорий – не предусматриваются, за исключением служебных шириной 1 м; - на железнодорожных сооружениях – не предусматриваются.
Габариты пешеходных сооружений	Ширина пешеходных мостов – не менее 2,25 м. Высота надземных закрытых переходов – не менее 2,3 м.
<b>Тоннели, путепроводы тоннельного типа</b>	
Выбор трассы и места размещения	В соответствии с требованиями СП 122.13330.2012.
Уровень ответственности сооружений	Железнодорожные и автодорожные тоннели относятся к I повышенному уровню ответственности сооружений.
Основные технические решения проектирования тоннелей	Расположение тоннелей в плане и профиле, определение целесообразности строительства двухпутного или двух однопутных автодорожных тоннелей для размещения требуемого числа полос движения, тип и форма поперечного сечения обделки, способы ее защиты от грунтовых вод и др. должны обосновываться путем сравнения технико-экономических показателей вариантов с учетом приведенных затрат на строительство и эксплуатацию сооружения.
Основные расчетные параметры элементов поперечного профиля	- автомобильных тоннелей – в соответствии с таблицами 5.6.5 и 5.6.6 настоящих нормативов; - железнодорожных тоннелей – в соответствии с таблицами 5.2.3 и 5.2.4 настоящих нормативов.
Габариты приближения	- автомобильных тоннелей – в соответствии с требованиями ГОСТ 24451-80; - железнодорожных тоннелей – в соответствии с требованиями ГОСТ 9238-2013.
Габариты пешеходных тоннелей	- ширина – не менее 3,0 м; - высота – не менее 2,3 м.
Пешеходные тротуары в тоннелях	- в автомобильных тоннелях – не предусматриваются, за исключением служебных шириной 0,75-1,0 м; - в железнодорожных тоннелях – не предусматриваются.

5.8.22. Нормативные параметры и расчетные показатели градостроительного проектирования дорог производственных предприятий приведены в таблице 5.8.20.

Таблица 5.8.20

Наименование показателей	Нормативные параметры и расчетные показатели
Виды подъездных дорог производственных предприятий	Дороги и улицы городского округа, городского поселения, соединяющие производственные предприятия с дорогами общего пользования, другими предприятиями, железнодорожными станциями, рассчитываемые на пропуск автотранспортных средств, допускаемых для обращения на дорогах общего

	пользования
Расчетные показатели дорог на территориях производственных предприятий	В соответствии с требованиями СП 37.13330.2012.

5.8.23. Нормативные параметры и расчетные показатели градостроительного проектирования сети улиц и дорог на территории малоэтажной жилой застройки приведены в таблице 5.8.21.

Таблица 5.8.21

Наименование показателей	Нормативные параметры и расчетные показатели
Расчетный уровень автомобилизации	- на первую очередь (2020 год) – 500 легковых автомобилей на 1000 чел.; - на расчетный срок (2030 год) – 650 легковых автомобилей на 1000 чел.
Состав улично-дорожной сети малоэтажной жилой застройки	- въезды и выезды на территорию; - главные улицы застройки; - основные и второстепенные проезды.
Основные параметры главных улиц	Основные транспортные и функционально-планировочные оси территории застройки, обеспечивают транспортное обслуживание жилой застройки без пропуска транзитных общегородских транспортных потоков. Главные улицы включают: - проезжую часть с числом полос движения в обоих направлениях принимается не менее двух. Ширину полос движения принимается: - при необходимости пропуска общественного пассажирского транспорта – 3,5 м; - без пропуска общественного пассажирского транспорта – 3 м. - тротуары – с двух сторон проезжей части, шириной не менее 1,5 м. Наименьшие радиусы кривых в плане: - при необходимости пропуска общественного пассажирского транспорта – 250 м; - без пропуска общественного пассажирского транспорта – 125 м. Наибольший продольный уклон – 60 %.
Основные параметры основных проездов	Обеспечивают подъезд транспорта к группам жилых зданий и включают проезжую часть и тротуары. Проектируются следующие схемы движения транспортных средств: - двустороннее движение – с шириной полосы не менее 2,75 м; - кольцевое одностороннее движение – протяженностью не более 300 м и проезжей частью в одну полосу шириной не менее 3,5 м. Тротуары вдоль проезжей части могут устраиваться с одной стороны шириной не менее 2 м. Наименьшие радиусы кривых в плане – 50 м. Наибольший продольный уклон – 70 %.
Основные параметры второстепенных проездов	Обеспечивают подъезд транспорта к отдельным зданиям. Проезжая часть с одной полосой движения шириной не менее 3,5 м. Устройство тротуаров не регламентируется. Тупиковые проезды должны быть шириной 4 м и протяженностью не более 150 м. При этом необходимо предусматривать площадки для разворота пожарной техники размером не менее 15 × 15 м. Наименьшие радиусы кривых в плане – 25 м. Наибольший продольный уклон – 80 %.
Разъездные площадки на однополосных проездах	- ширина – не менее 7 м, включая ширину проезжей части; - длина – не менее 15 м. - расстояние между разъездными площадками, а также между разъездными площадками и перекрестками – не более 200 м.
Прогулочные пешеходные дороги (аллеи)	Ширина не менее 1,5 м. При размещении в зонах отдыха ширина в зависимости от вида зеленых насаждений: - при озеленении кустарником – не менее 1,5 м; - при озеленении деревьями – не менее 2,25 м.

### 5.9. Сеть общественного пассажирского транспорта

5.9.1. Система общественного пассажирского транспорта должна обеспечивать функциональную целостность и взаимосвязанность всех основных структурных элементов территории с учетом перспектив развития городского округа.

Нормативные параметры и расчетные показатели градостроительного проектирования сети общественного пассажирского транспорта приведены в таблице 5.9.1.

Таблица 5.9.1

Наименование показателей	Нормативные параметры и расчетные показатели
1	2
Средние затраты времени на одну поездку от мест проживания до мест приложения труда для 90 % трудящихся	35 мин.
Время передвижения на пересадку пассажиров в пересадочных узлах	Не более 3 мин. без учета времени ожидания транспорта (независимо от величины расчетных пассажиропотоков).
Размещение линий общественного пассажирского транспорта (автобусов)	На магистральных улицах и дорогах с организацией движения транспортных средств в общем потоке, по выделенной полосе проезжей части или на обособленном полотне. Обособленное полотно проектируется при протяженности участка не менее 1000 м (не менее двух перегонов) и интенсивности движения 40 ед./ч и более в одном направлении. Через межмагистральные территории площадью свыше 100 га (в условиях реконструкции – свыше 50 га) допускается прокладывать по пешеходно-транспортным улицам или обособленному полотну. При этом интенсивность движения средств общественного транспорта не должна превышать 30 ед./ч в двух направлениях, а расчетная скорость движения – 40 км/ч.
Провозная способность различных видов транспорта, параметры устройств и сооружений	Определяются на расчетный период по норме наполнения подвижного состава из расчета 4 чел. на 1 м <sup>2</sup> свободной площади пола пассажирского салона.



1	2
(платформы, посадочные площадки)	
Обеспеченность общественным пассажирским транспортом, соответствующим требованиям доступности для инвалидов	Нормы устанавливаются органами местного самоуправления с учетом потребностей в общественном транспорте данной категории.
Плотность сети линий общественного пассажирского транспорта на застроенных территориях	Принимается в зависимости от функционального использования и интенсивности пассажиропотоков в пределах 1,5-2,5 км/км <sup>2</sup> . В центральных районах городского округа – допускается увеличивать до 4,5 км/км <sup>2</sup> .
Расстояния между остановочными пунктами общественного пассажирского транспорта	- в пределах городского округа – 400 м; - в пределах центрального ядра городского округа – 300 м.
Радиус пешеходной доступности до ближайшей остановки общественного пассажирского транспорта	- от мест проживания и мест приложения труда – не более 300 м; - от объектов массового посещения (торговых центров, гостиниц, поликлиник и др.) – не более 250 м; - в производственных и коммунально-складских зонах – не более 400 м от проходных предприятий; - в зонах массового отдыха и спорта – не более 800 м от главного входа. Примечания: 1. В условиях сложного рельефа указанные расстояния следует уменьшать на 50 м на каждые 10 м преодолеваемого перепада рельефа. 2. В историческом центре городского округа в случае невозможности обеспечения нормативной пешеходной доступности остановок общественного пассажирского транспорта допускается устройство местной системы специализированных видов транспорта.
то же на территории малоэтажной жилой застройки	- до остановочных пунктов транспорта для внешних связей от мест проживания – 400-500 м; - до остановочных пунктов транспорта для внутренних связей: - от мест проживания – 200 м; - от объектов массового посещения – 250 м.
то же на территории индивидуальной жилой застройки	Может быть увеличен – до 600 м;
Коммуникационные элементы пересадочных узлов, разгрузочные площадки перед объектами массового посещения	Проектируются из условий обеспечения расчетной плотности движения потоков: - при одностороннем движении – не более 1,0 чел./м <sup>2</sup> ; - при встречном движении – не более 0,8 чел./м <sup>2</sup> ; - при устройстве распределительных площадок в местах пересечения – не более 0,5 чел./м <sup>2</sup> ; - в центральных и конечных пересадочных узлах – не более 0,3 чел./м <sup>2</sup>

5.9.2. Нормативные параметры и расчетные показатели градостроительного проектирования остановочных пунктов общественного пассажирского транспорта (автобусов) приведены в таблице 5.9.2.

Таблица 5.9.2

Наименование показателей	Нормативные параметры и расчетные показатели
1	2
Размещение остановочных пунктов	- на магистральных улицах, дорогах общегородского значения – с устройством переходно-скоростных полос; - на других магистральных улицах – в габаритах проезжей части; - в зонах транспортных развязок и пересечений – вне элементов развязок (съездов, въездов и др.); - в случае если стоящие на остановочных пунктах автобусы создают помехи движению транспортных потоков, следует предусматривать заездные карманы. Посадочные площадки следует предусматривать вне проезжей части. Остановочные пункты запрещается проектировать в охранных зонах высоковольтных линий электропередачи.
Расстояния от остановочных пунктов до перекрестков	На магистральных улицах общегородского значения (с регулируемым движением) и на магистралях районного значения остановочные пункты следует размещать за перекрестком, на расстоянии не менее 25 м от него. Допускается размещение перед перекрестком – на расстоянии не менее 40 м в случае, если: - до перекрестка расположен крупный пассажирообразующий пункт или вход в подземный переход; - пропускная способность улицы до перекрестка больше, чем за перекрестком; - сразу же за перекрестком начинается подъезд к транспортному инженерному сооружению (мосту, путепроводу) или находится железнодорожный переезд. Расстояние до остановочного пункта исчисляется от «стоп - линии».
Условия размещения заездных карманов	При размещении остановочного пункта в зоне пересечения или примыкания автомобильных дорог, когда переходно-скоростная полоса одновременно используется как автобусами, так и транспортными средствами, въезжающими на дорогу с автобусным сообщением.
Состав и размеры элементов заездного кармана	Заездной карман включает: - остановочную площадку, ширина которой принимается равной ширине основных полос проезжей части, а длина – в зависимости от количества одновременно останавливающихся автобусов и их габаритов по длине, но не менее 13 м; - участки въезда и выезда на площадку, длиной 15 м.
Переходно-скоростные полосы для остановочных пунктов, размещаемых в заездных карманах	Общая длина полосы для замедления и ускорения движения, включая остановочную площадку – 70-90 м. Переходно-скоростные полосы отделяются от основных полос движения разделительной полосой шириной которой не менее 0,75 м или разметкой.
Размеры посадочных площадок на остановочных пунктах	Длина посадочной площадки принимается не менее длины остановочной площадки, в том числе: - при общей частоте движения не более 30 ед. в час – не менее 30 м;

1	2
	- при частоте движения от 30 до 50 ед. в час – на 10 м более длины двух единиц подвижного состава особо большой вместимости. Ширина посадочной площадки – не менее 3 м; для установки павильона ожидания – уширение до 5 м.
Размещение павильонов на посадочных площадках	Павильон проектируется закрытого типа или открытого (навес). Размер павильона определяют с учетом количества одновременно находящихся в час «пик» пассажиров из расчета 4 чел./м <sup>2</sup> . Ближайшая грань павильона должна быть расположена не ближе 3 м от кромки остановочной площадки.

5.9.3. На конечных пунктах маршрутной сети общественного пассажирского транспорта следует предусматривать отстойно-разворотные площадки с учетом необходимости снятия с линии в межпиковый период около 30 % подвижного состава.

Нормативные параметры и расчетные показатели градостроительного проектирования отстойно-разворотных площадок общественного пассажирского транспорта (автобусов) приведены в таблице 5.9.3.

Таблица 5.9.3

Наименование показателей	Нормативные параметры и расчетные показатели
Площадь отстойно-разворотных площадок	Определяется расчетом в зависимости от количества маршрутов и частоты движения. Удельный размер – 100-200 м <sup>2</sup> на 1 автобус.
Ширина отстойно-разворотной площадки	Не менее 30 м.
Границы отстойно-разворотных площадок	Должны быть закреплены в плане красных линий
Расстояние от отстойно-разворотных площадок до жилой застройки	Не менее 50 м.
Размеры разворотных колец на автобусных линиях	Наименьший радиус для автобуса в плане – 12 м.

5.9.4. Нормативные параметры и расчетные показатели градостроительного проектирования объектов для размещения водителей и обслуживающего персонала на линиях общественного пассажирского транспорта приведены в таблице 5.9.4.

Таблица 5.9.4

Наименование показателей	Нормативные параметры и расчетные показатели
Размещение объектов для водителей и обслуживающего персонала	На конечных станциях общественного пассажирского транспорта на городских и пригородно-городских маршрутах
Площадь участка для размещения объекта	- для 2 маршрутов – 225 м <sup>2</sup> ; - для 3-4 маршрутов – 256 м <sup>2</sup>
Размеры участка для размещения типового объекта с помещениями для обслуживающего персонала	- для 2 маршрутов – 15×15 м; - для 3-4 маршрутов – 16×16 м.
Этажность здания	1 этаж

#### 5.10. Сооружения и устройства для хранения и обслуживания транспортных средств

5.10.1. В городском округе должны быть предусмотрены территории для постоянного хранения, временного хранения и технического обслуживания легковых автомобилей всех категорий, исходя из уровня автомобилизации в соответствии с таблицей 5.10.1.

Таблица 5.10.1

Наименование показателей	Значение расчетных показателей
Уровень автомобилизации, всего, в том числе:	на 2020 год – 500 автомобилей на 1000 чел. на 2030 год – 650 автомобилей на 1000 чел.
легковых автомобилей, принадлежащих гражданам	на 2020 год – 495 автомобилей на 1000 чел.; на 2030 год – 643 автомобилей на 1000 чел.
легковых автомобилей ведомственной принадлежности	на 2020 год – 2 автомобиля на 1000 чел.; на 2030 год – 3 автомобиля на 1000 чел.
легковых автомобилей таксомоторного парка	на 2020 год – 3 автомобилей на 1000 чел.; на 2030 год – 4 автомобиля на 1000 чел.

#### Примечания:

1. В соответствии с требованиями пункта 2 статьи 29.4 Градостроительного кодекса Российской Федерации и пункта 1.7 настоящих нормативов расчетные показатели уровня автомобилизации (количества автомобилей на 1000 чел.) приведены на основе предельных значений расчетных показателей, установленных в Региональных нормативах градостроительного проектирования Камчатского края.

2. При подготовке документации по планировке территории городского округа при показателях уровня автомобилизации, отличных от приведенных, следует руководствоваться фактическим показателем уровня автомобилизации (на основании статистических и демографических данных) на момент разработки или корректировки градостроительной документации.

5.10.2. Противопожарные расстояния от мест организованного хранения автомобилей следует принимать в соответствии с требованиями СП 4.13.130.2013.

5.10.3. Расчетные показатели минимально допустимого уровня обеспеченности и максимально допустимого уровня территориальной доступности объектов для постоянного хранения легковых автомобилей, принадлежащих гражданам, приведены в таблице 5.10.2.

Таблица 5.10.2

Наименование показателей	Расчетные показатели	
	минимально допустимого уровня обеспеченности, ед. изм. / 1000 чел.	максимально допустимого уровня территориальной доступности
Общая обеспеченность закрытыми и открытыми автостоянками для постоянного хранения автомобилей *	100 % расчетного количества индивидуальных легковых автомобилей	-
Количество мест постоянного хранения легковых автомобилей, принадлежащих гражданам	на 2020 год – 495 машино-мест; на 2030 год – 643 машино-места	Радиус пешеходной доступности 500 м **
из них в подземных гаражах (для города Петропавловск-Камчатский)	25 машино-мест	то же

Удельный размер территории наземных стоянок для постоянного хранения легковых автомобилей, принадлежащих гражданам	на 2020 год – 12 375 м <sup>2</sup> ; на 2030 год – 16 075 м <sup>2</sup>	не нормируется
то же с учетом с учетом использования подземных гаражей (для города Петропавловск-Камчатский)	на 2020 год – 11 750 м <sup>2</sup> ; на 2030 год – 15 450 м <sup>2</sup>	то же

\* Постоянное хранение автомобилей – более 12 часов, временное хранение – до 12 часов.

\*\* В районах реконструкции или с неблагоприятной гидрогеологической обстановкой допускается увеличивать до 1250 м. Для гаражей боксового типа для постоянного хранения транспортных средств, принадлежащих инвалидам, радиус пешеходной доступности не должен превышать 200 м от входов в жилые дома.

Примечания:

1. В соответствии с требованиями пунктов 2 и 3 статьи 29.4 Градостроительного кодекса Российской Федерации и пункта 1.7 настоящих нормативов расчетные показатели минимально допустимого уровня обеспеченности и максимально допустимого уровня территориальной доступности для объектов постоянного хранения легковых автомобилей, принадлежащих гражданам, приведены на основе предельных значений расчетных показателей, установленных в Региональных нормативах градостроительного проектирования Камчатского края.

2. При подготовке документации по планировке территории городского округа при показателях уровня автомобилизации, отличных от приведенных в настоящих нормативах, следует руководствоваться фактическим показателем уровня автомобилизации (на основании статистических и демографических данных) на момент разработки или корректировки градостроительной документации.

Методика расчета показателей минимально допустимого уровня обеспеченности объектами постоянного хранения легковых автомобилей, принадлежащих гражданам, приведена в Части 2 «Материалы по обоснованию расчетных показателей, содержащихся в основной части нормативов градостроительного проектирования» настоящих нормативов.

3. На территории индивидуальной жилой застройки размещение автостоянок обеспечивается в пределах земельных участков, отведенных под жилые дома.

4. При определении общей потребности в местах для хранения следует также учитывать другие индивидуальные транспортные средства (мотоциклы, мотороллеры, мотоколяски, мопеды) с приведением их к одному расчетному виду (легковому автомобилю) с применением следующих коэффициентов:

- мотоциклы и мотороллеры с колясками, мотоколяски – 0,5;
- мотоциклы и мотороллеры без колясок – 0,25;
- мопеды и велосипеды – 0,1.

5.10.4. Нормативные параметры и расчетные показатели градостроительного проектирования объектов для постоянного хранения легковых автомобилей приведены в таблице 5.10.3.

Таблица 5.10.3

Наименование показателей	Нормативные параметры и расчетные показатели	
1	2	
Размещение сооружений для постоянного хранения легковых автомобилей	- на территориях производственных и коммунально-складских зон, на территориях защитных зон между полосами отвода железных дорог и линиями застройки, в санитарно-защитных зонах производственных предприятий и железных дорог; - на территориях жилых районов и кварталов (микрорайонов), в том числе в подземном пространстве. Наземные автостоянки вместимостью более 500 машино-мест следует размещать на территориях производственных и коммунально-складских зон.	
Типы автостоянок	Открытого и закрытого типа, в том числе отдельно стоящие (боксового типа), встроенные, пристроенные и встроено-пристроенные, одноэтажные, многоэтажные.	
<b>Наземные автостоянки</b>		
Высота автостоянок, размещаемых выше уровня земли	Не более 9 этажей	
Размещение наземных автостоянок открытого типа (открытых площадок)	На участках, резервируемых для перспективного строительства объектов и сооружений различного функционального назначения, включая многоэтажные автостоянки. Допускается размещение в пределах улиц и дорог, граничащих с жилыми районами и микрорайонами.	
Размещение наземных отдельно стоящих автостоянок закрытого типа (боксового типа)	Группами, на специальных территориях, с соблюдением действующих противопожарных норм и требований безопасности движения пешеходов и транспортных средств. Размещение автостоянок не должно нарушать архитектурный облик застройки. Примечание: Отдельно стоящие автостоянки закрытого типа (боксового типа) в жилой застройке проектируются, как правило, для инвалидов и других маломобильных групп населения.	
Расчетные показатели площади застройки и размеров земельных участков для закрытых отдельно стоящих автостоянок	Этажность автостоянок	Расчетные показатели, м <sup>2</sup> / машино-место
	одноэтажные	30
	двухэтажные	20
	трехэтажные	14
	четырёхэтажные	12
пятиэтажные	10	
Расчетные показатели площади застройки и размеров земельных участков для открытых наземных автостоянок	25 м <sup>2</sup> на 1 машино-место	
Размеры санитарных разрывов до наземных автостоянок открытого типа	По таблице 5.10.4 настоящих нормативов. Санитарный разрыв должен быть озеленен.	
Проектирование встроенных, пристроенных и встроено-пристроенных автостоянок	В соответствии с требованиями СП 54.13330.2011, СП 55.13330.2011, СП 118.13330.2012, СП 113.13330.2012.	
<b>Подземные автостоянки</b>		
Высота автостоянок, размещаемых ниже уровня земли	Не более 5 подземных этажей	
Размещение подземных	В жилых кварталах и на придомовой территории под	

1	2
автостоянок	общественными и жилыми зданиями, участками зеленых насаждений, спортивных сооружений, под хозяйственными, спортивными и игровыми площадками (кроме детских), под проездами, улицами и гостевыми автостоянками. Запрещается проектировать под зданиями дошкольных и общеобразовательных организаций, в том числе спальных корпусов, внешкольных образовательных организаций, общеобразовательных организаций, больниц, специализированных домов престарелых и инвалидов.
Расстояние от въезда-выезда и вентиляционных шахт подземных, полуподземных и обвалованных автостоянок до территорий детских, образовательных, лечебно-профилактических организаций, жилых домов, площадок отдыха и др.	Не менее 15 м.
Организация вентиляционных выбросов от подземных автостоянок	На 1,5 м выше конька крыши самой высокой части здания.
Размещение площадок отдыха, детских, спортивных, игровых и др. сооружений на эксплуатируемой кровле подземной автостоянки	Допускается на расстоянии 15 м от вентиляционных шахт, въездов-выездов, проездов при условии озеленения эксплуатируемой кровли и обеспечении ПДК в устье выброса в атмосферу.
Размеры санитарных разрывов от территорий подземных автостоянок	Не лимитируются
<b>Въезды и выезды их автостоянок</b>	
Размещение въездов-выездов из автостоянок	Не должны пересекать основные пешеходные пути, должны быть изолированы от площадок для отдыха, игровых и спортивных площадок.
Расстояния от въездов в автостоянки и выездов из них до других объектов	- до перекрестков: - магистральных улиц – не менее 50 м; - улиц местного значения – не менее 20 м; - до остановочных пунктов общественного пассажирского транспорта – не менее 30 м. - до окон жилых зданий, рабочих помещений общественных зданий и участков общеобразовательных, дошкольных и лечебных организаций – не менее 15 м.

Примечания:

1. В районах с неблагоприятной гидрогеологической обстановкой, ограничивающей или исключающей возможность устройства подземных автостоянок, следует проектировать наземные или наземно-подземные сооружения с последующей обсыпкой грунтом (обвалованием).

2. Требования, отнесенные к подземным автостоянкам, распространяются на размещение обвалованных автостоянок.

5.10.5. Открытые автостоянки и паркинги допускается размещать в жилых районах, кварталах (микрорайонах) при условии соблюдения санитарных разрывов в соответствии с СанПиН 2.2.1/2.1.1.1200-03. Расчетные показатели санитарных разрывов от автостоянок до других объектов приведены в таблице 5.10.4.

Таблица 5.10.4

Объекты, до которых определяется разрыв	Расчетные показатели санитарных разрывов, м, не менее, для открытых автостоянок и паркингов вместимостью, машино-мест				
	10 и менее	11-50	51-100	101-300	свыше 300
Фасады жилых зданий и торцы с окнами	10	15	25	35	50
Торцы жилых зданий без окон	10	10	15	25	35
Общественные здания	10	10	15	25	50
Территории дошкольных и общеобразовательных организаций, образовательных организаций профессионального образования, площадок отдыха, игр и спорта,	25	50	50	50	50
Территории лечебных организаций стационарного типа, открытые спортивные сооружения общего пользования, места отдыха населения (сады, скверы, парки)	25	50	по расчету	по расчету	по расчету

Примечания:

1. Разрыв от наземных автостоянок, паркингов закрытого типа принимается на основании результатов расчетов рассеивания загрязнений в атмосферном воздухе и уровней физического воздействия.

2. В случае размещения во внутриквартальной жилой застройке на смежных участках нескольких автостоянок (открытых площадок), расположенных с разрывом между ними, не превышающим 25 м, расстояние от этих автостоянок до жилых домов и других зданий следует принимать с учетом общего количества машино-мест на всех автостоянках, но во всех случаях не допуская размещения в данной застройке автостоянок вместимостью более 300 машино-мест.

3. Разрывы, приведенные в таблице, могут приниматься с учетом интерполяции.

4. Расстояние от проездов автотранспорта из автостоянок всех типов до нормируемых объектов должно быть не менее 7 м.

5.10.6. Принимая во внимание дефицит территории в центральной части городского округа, для размещения легкового автотранспорта рекомендуется проектировать многоэтажные автостоянки на специально выделенных земельных участках с учетом общей вместимости стоянок.

Проектирование многоэтажных автостоянок следует предусматривать не только для постоянного хранения автомобилей, но и для временного хранения, особенно в центральной части городского округа.

5.10.7. Нормативные параметры и расчетные показатели градостроительного проектирования многоэтажных автостоянок приведены в таблице 5.10.5.

Таблица 5.10.5

Наименование показателей	Нормативные параметры и расчетные показатели
Типы многоэтажных автостоянок	- с перемещением автомобилей с участием водителя – по пандусам (рампам) или с использованием грузовых лифтов; - с перемещением автомобилей без участия водителей –



	механизированными устройствами.
Расчетные показатели площади застройки и размеров земельных участков	В соответствии с таблицей 5.10.6 настоящих нормативов.
Количество рампы, высота этажей рамповых и механизированных многоэтажных автостоянок	В соответствии с требованиями СП 113.13330.2012.
Размещение въездов и выездов многоэтажных автостоянок	В соответствии с требованиями СП 113.13330.2012, «Пособия по размещению автостоянок, гаражей и предприятий технического обслуживания легковых автомобилей в городах и других населенных пунктах» с учетом таблицы 5.10.3 настоящих нормативов.
Параметры въездов и выездов многоэтажных автостоянок	Проектируются раздельными, не менее чем по 2 полосы движения на въезде и на выезде (при ширине каждой полосы не менее 3 м). Допускается располагать въезд и выезд рядом с обязательным разделением проезжей части по направлениям движения (разделительной полосой или разметкой).
Накопительные площадки перед подземными автостоянками	Для автостоянок вместимостью свыше 50 машино-мест проектируются из расчета 1 машино-место на каждые 100 автомобилей, но не менее чем площадка для парковки 2 пожарных автомашин.

5.10.8. Расчетные показатели площади застройки и размеров земельных участков отдельно стоящих многоэтажных автостоянок для легковых автомобилей следует ориентировочно принимать в соответствии с таблицей 5.10.6.

Таблица 5.10.6

Этажность автостоянок к	Типы рамповых и механизированных автостоянок					
	наземные		комбинированные		подземные	
	Расчетные показатели площади, м <sup>2</sup> на 1 автомобиль					
	подшвы застройки	участка	подшвы застройки	участка	подшвы застройки	участка
1	27	30,0	-	-	25	5
2	15	20,0	15	18,0	15	4,1
3	10	14,0	10	11,6	10	3,3
4	8	12,0	8	8,8	8	2,4
5	6	10,0	6	6,5	6	1,8
6	4	8,0	4	4,8	-	-

**Примечания:**

1. Для многоэтажных полумеханизированных автостоянок, оборудованных лифтовыми подъемниками, показатели таблицы уменьшаются в 1,2 раза, механизированных и автоматизированных автостоянок – в 1,3-1,5 раза.

2. В площадь участка подземных автостоянок входят размеры накопительной площадки, защитного озеленения, внешние пандусы для въезда и выезда автомобилей.

5.10.9. При проектировании новых и реконструкции существующих объектов, расположенных в центре городского округа, в границах выделенных участков также следует предусматривать размещение встроенных и пристроенных автостоянок. Вместимость таких стоянок должна дополнительно обеспечивать хранение автомобилей граждан, работающих и посещающих такие объекты в центре города.

Проектирование встроенных, пристроенных и встроенно-пристроенных автостоянок следует осуществлять в соответствии с требованиями СП 54.13330.2011, СП 55.13330.2011, СП 118.13330.2012, СП 113.13330.2012 и настоящих нормативов.

5.10.10. Расчетные показатели минимально допустимого уровня обеспеченности и максимально допустимого уровня территориальной доступности объектов для временного хранения легковых автомобилей, принадлежащих гражданам, приведены в таблице 5.10.7.

Таблица 5.10.7

Наименование показателей	Расчетные показатели	
	минимально допустимого уровня обеспеченности, ед. изм. / 1000 чел.	максимально допустимого уровня территориальной доступности
1	2	3
Общая обеспеченность открытыми автостоянками для временного хранения автомобилей*	70 % расчетного количества легковых автомобилей, принадлежащих гражданам	-
в том числе в пределах территорий:		
- жилых районов, в том числе кварталов (микрорайонов)	25 %	
- промышленных и коммунально-складских зон	25 %	
- общегородских и специализированных центров	5 %	
- зон массового кратковременного отдыха	15 %	
Количество мест временного хранения легковых автомобилей, принадлежащих гражданам, всего	на 2020 год – 347 машино-мест; на 2030 год – 450 машино-мест	Радиус пешеходной доступности: - до входов в жилые дома – 100 м; - до прочих объектов – по таблице 5.10.9 настоящих нормативов.
в том числе в пределах территорий:		то же
- жилых районов, в том числе кварталов (микрорайонов)	на 2020 год – 124 машино-места; на 2030 год – 161 машино-место	
- промышленных и коммунально-складских зон	на 2020 год – 124 машино-места; на 2030 год – 161 машино-место	не нормируется
- общегородских и специализированных центров	на 2020 год – 25 машино-мест; на 2030 год – 32 машино-места	По таблице 5.10.9 настоящих нормативов
- зон массового кратковременного отдыха	на 2020 год – 74 машино-места;	то же

1	2	3
	на 2030 год – 96 машино-мест	
Удельный размер территории, необходимой для временного хранения легковых автомобилей, принадлежащих гражданам, всего	на 2020 год – 8 662,5 м <sup>2</sup> ; на 2030 год – 11 252,5 м <sup>2</sup>	не нормируется
в том числе в пределах территорий:		то же
- жилых районов, в том числе кварталов (микрорайонов)	на 2020 год – 3 093,75 м <sup>2</sup> ; на 2030 год – 4 018,75 м <sup>2</sup>	
- промышленных и коммунально-складских зон	на 2020 год – 3 093,75 м <sup>2</sup> ; на 2030 год – 4 018,75 м <sup>2</sup>	то же
- общегородских и специализированных центров	на 2020 год – 618,75 м <sup>2</sup> ; на 2030 год – 803,75 м <sup>2</sup>	то же
- зон массового кратковременного отдыха	на 2020 год – 1 856,25 м <sup>2</sup> ; на 2030 год – 2 411,25 м <sup>2</sup>	то же
Площадь участков для гостевых автостоянок жилых домов	800 м <sup>2</sup>	200 м

\* Постоянное хранение автомобилей – более 12 часов, временное хранение – до 12 часов.

**Примечания:**

1. В соответствии с требованиями пунктов 2 и 3 статьи 29.4 Градостроительного кодекса Российской Федерации и пункта 1.7 настоящих нормативов расчетные показатели минимально допустимого уровня обеспеченности и максимально допустимого уровня территориальной доступности для объектов временного хранения легковых автомобилей, принадлежащих гражданам, приведены на основе предельных значений расчетных показателей, установленных в Региональных нормативах градостроительного проектирования Камчатского края.

2. При подготовке документации по планировке территории городского округа при показателях уровня автомобилизации, отличных от приведенных в настоящих нормативах, следует руководствоваться фактическим показателем уровня автомобилизации (на основании статистических и демографических данных) на момент разработки или корректировки градостроительной документации.

Методика расчета показателей минимально допустимого уровня обеспеченности объектами временного хранения легковых автомобилей, принадлежащих гражданам, приведена в Части 2 «Материалы по обоснованию расчетных показателей, содержащихся в основной части нормативов градостроительного проектирования» настоящих нормативов.

5.10.11. Нормативные параметры и расчетные показатели градостроительного проектирования открытых наземных стоянок для временного хранения легковых автомобилей приведены в таблице 5.10.8.

Таблица 5.10.8

Наименование показателей	Нормативные параметры и расчетные показатели
1	2
Размещение открытых наземных стоянок для временного хранения легковых автомобилей	Допускается проектировать: - в пределах улиц и дорог, ограничивающих жилые кварталы (микрорайоны), и на специально отведенных участках вблизи зданий и сооружений, объектов отдыха и рекреационных территорий; - в виде дополнительных полос на проезжей части и в пределах разделительных полос; - в виде специальных полос вдоль основных проезжих частей местных и боковых проездов, жилых улиц, дорог в промышленных и коммунально-складских зонах, магистральных улиц с регулируемым движением транспорта. Не допускается устройство специальных полос для стоянки автомобилей вдоль проезжих частей основных улиц с непрерывным движением транспорта.
Расчетные показатели площади участков для временных автостоянок	- для легковых автомобилей – 25 м <sup>2</sup> /машино-место (при примыкании участка к проезжей части улиц и проездов – 22,5 м <sup>2</sup> /машино-место)*; - грузовых автомобилей – 40 м <sup>2</sup> /машино-место; - автобусов – 40 м <sup>2</sup> /машино-место; - велосипедов – 0,9 м <sup>2</sup> /машино-место.
Ширина проездов на автостоянке	- при двухстороннем движении – не менее 6 м; - при одностороннем движении – не менее 3 м.
Размеры санитарных разрывов	По таблице 5.10.4 настоящих нормативов.
<b>Гостевые автостоянки</b>	
Размещение гостевых автостоянок	В пределах жилых территорий и на придомовых территориях, на расстоянии не более 200 м от подъездов жилых зданий. При размещении автостоянок на придомовой территории должны быть соблюдены нормативные требования обеспеченности необходимыми элементами благоустройства, в том числе площадками, указанными в таблице 8.2.12 настоящих нормативов. Размеры территории автостоянки должны соответствовать габаритам застройки для исключения использования прилегающей территории под автостоянку.
Расчетные показатели площади участков для гостевых автостоянок	Расчет площади автостоянок на придомовых территориях определяется по удельному размеру 0,8 м <sup>2</sup> /чел.
Размеры санитарных разрывов	Не устанавливаются.

5.10.12. Расчетные показатели минимально допустимого уровня обеспеченности и максимально допустимого уровня территориальной доступности стоянок для временного хранения легковых автомобилей у объектов обслуживания (общественных зданий, учреждений, предприятий, вокзалов, на рекреационных территориях) приведены в таблице 5.10.9.

Таблица 5.10.9

Наименование объектов	Расчетные показатели	
	минимально допустимого уровня обеспеченности, машино-мест / ед. изм.	максимально допустимого уровня территориальной доступности
1	2	3
Учреждения управления, кредитно-финансовые и юридические	на 100 работающих:	250 м

1	2	3
учреждения: - федерального, регионального значения - местного значения	2020 год – 40; 2030 год – 52	
Офисные, административные здания, научные и проектные организации	на 100 работающих: 2020 год – 30; 2030 год – 39	250 м
Промышленные предприятия	на 100 работающих в двух смежных сменах: 2020 год – 20; 2030 год – 26	250 м
Дошкольные образовательные организации, общеобразовательные организации	по заданию на проектирование	150 м
Образовательные организации профессионального образования, образовательные организации высшего образования, организации дополнительного образования, организации дополнительного профессионального образования	на 100 работающих: 2020 год – 30; 2030 год – 39	250 м
Больницы, диспансеры, перинатальные центры, стационары регионального и межрайонного уровня	- на 100 работающих – 20; - на 100 коек – 20;	250 м
Больницы, диспансеры, родильные дома и другие стационары городского, участкового уровня	- на 100 работающих – 7; - на 100 коек – 5;	250 м
Стационары, выполняющие функции больниц скорой помощи, станции скорой помощи	на 10 тыс. чел. – 1 автомобиль скорой помощи	не нормируется
Поликлиники, амбулатории	- на 100 работающих – 7; - на 100 посещений – 3	250 м
Объекты бытового обслуживания	на 100 одновременных посетителей и персонала: 2020 год – 20; 2030 год – 26	250 м
Спортивные здания и сооружения с трибунами вместимостью более 500 зрителей, плавательные бассейны, аквапарки	на 100 мест: 2020 год – 10; 2030 год – 13	400 м
Плавательные бассейны, аквапарки	на 100 мест: 2020 год – 10; 2030 год – 13	400 м
Театры, цирки, кинотеатры, концертные залы, музеи, выставки	на 100 мест или одновременных посетителей: 2020 год – 30; 2030 год – 39	400 м
Парки культуры и отдыха	на 100 одновременных посетителей: 2020 год – 14; 2030 год – 18	400 м
Объекты торговли с площадью торговых залов более 200 м <sup>2</sup>	на 100 м <sup>2</sup> торговой площади: 2020 год – 14; 2030 год – 18	150 м
Объекты торговли с площадью торговых залов менее 200 м <sup>2</sup>	по заданию на проектирование	250 м
Рынки	на 50 торговых мест: 2020 год – 50; 2030 год – 65	150 м
Объекты общественного питания общегородского значения (рестораны, кафе и иные категории объектов)	на 100 мест: 2020 год – 30; 2030 год – 39	- для объектов общегородского значения – 150 м, - для остальных – 250 м
Гостиницы высшего разряда	на 100 мест: 2020 год – 30; 2030 год – 39	250 м
Прочие гостиницы	на 100 мест: 2020 год – 16; 2030 год – 21	250 м
Вокзалы всех видов транспорта	на 100 пассажиров в час «пик»: 2020 год – 30; 2030 год – 39	150 м
Культовые здания и сооружения	на 100 мест: 2020 год – 6; 2030 год – 8	250 м
Пляжи и парки в зонах отдыха	на 100 одновременных посетителей: 2020 год – 40; 2030 год – 52	400 м
Городские леса, лесопарки	на 100 одновременных посетителей: 2020 год – 20; 2030 год – 26	400 м
Базы кратковременного отдыха (спортивные, охотничьи, рыболовные и др.)	на 100 одновременных посетителей: 2020 год – 30; 2030 год – 39	400 м
Береговые базы маломерного флота	на 100 одновременных посетителей: 2020 год – 30; 2030 год – 39	400 м
Дома отдыха и санатории, санатории-профилактории, базы отдыха предприятий и туристские базы	на 100 отдыхающих и обслуживающего персонала: 2020 год – 10; 2030 год – 13	400 м
Туристские и курортные гостиницы	на 100 отдыхающих и обслуживающего персонала: 2020 год – 14; 2030 год – 18	250 м
Мотели и кемпинги	по заданию на проектирование	250 м
Объекты общественного питания, торговли и бытового обслуживания в зонах отдыха	на 100 мест или одновременных посетителей и персонала: 2020 год – 20; 2030 год – 26	250 м
Садоводческие, огороднические, дачные объединения	на 10 участков: 2020 год – 20; 2030 год – 26	250 м

## Примечания:

1. В соответствии с требованиями пунктов 2 и 3 статьи 29.4 Градостроительного кодекса Российской Федерации и пункта 1.7 настоящих нормативов расчетные показатели минимально допустимого уровня обеспеченности и максимально допустимого уровня территориальной доступности стоянок для временного хранения легковых автомобилей у объектов обслуживания приведены на основе предельных значений расчетных показателей, установленных в Региональных нормативах градостроительного проектирования Камчатского края.

2. При подготовке документации по планировке территории городского округа при

показателях уровня автомобилизации, отличных от приведенных в настоящих нормативах, следует руководствоваться фактическим показателем уровня автомобилизации (на основании статистических и демографических данных) на момент разработки или корректировки градостроительной документации.

Методика расчета показателей минимально допустимого уровня обеспеченности стоянками для временного хранения легковых автомобилей у объектов обслуживания приведена в Части 2 «Материалы по обоснованию расчетных показателей, содержащихся в основной части нормативов градостроительного проектирования» настоящих нормативов.

3. При проектировании стоянок для обслуживания группы объектов с различным режимом суточного функционирования допускается снижение расчетного количества машино-мест по каждому объекту в отдельности на 10-15 %.

4. Приобъектные стоянки дошкольных организаций и общеобразовательных организаций проектируются вне территории указанных организаций на расстоянии от границ участка в соответствии с требованиями таблицы 5.10.4 настоящих нормативов исходя из количества машино-мест.

5. На территории городского округа следует предусматривать стоянки автобусов и легковых автомобилей, принадлежащих туристам, на расстоянии не более 500 м от объектов туристского осмотра (с учетом обеспечения удобных подходов к объектам осмотра и сохранения целостного характера окружающей среды).

6. На автостоянках, обслуживающих объекты посещения различного функционального назначения, следует выделять места для временного хранения личных автотранспортных средств, принадлежащих инвалидам, в соответствии с требованиями таблицы 24.1 настоящих нормативов.

5.10.13. Для хранения и технического обслуживания подвижного состава общественного пассажирского транспорта следует предусматривать территории для размещения объектов материально-технической базы с установлением границ участков в плане красных линий (депо, парки, ремонтные площадки и другие объекты).

Нормативные параметры и расчетные показатели градостроительного проектирования данных объектов приведены в таблице 5.10.10.

Таблица 5.10.10

Наименование показателей	Нормативные параметры и расчетные показатели
1	2
Размещение депо, ремонтных мастерских, парков и стоянок для хранения подвижного состава	Следует размещать на одном земельном участке. В случае дефицита городских территорий для хранения подвижного состава пассажирского транспорта допускается предусматривать дополнительные участки, удаленные от основного транспортного предприятия.
Ориентировочные размеры санитарно-защитных зон	- автобусных парков, автокомбинатов – 300 м; - автобусных парков до 300 машин – 100 м; - таксомоторного парка – 100 м
<b>Объекты для хранения и технического обслуживания автобусного транспорта</b>	
Виды стоянок для хранения подвижного состава	Открытые, закрытые
Вместимость автобусных парков	Определяется с учетом возможности расстановки всего подвижного состава за вычетом необходимого количества смотровых и ремонтных машино-мест, имеющихся в парке, и количества подвижного состава, находящегося по плану в ремонте на других предприятиях.
Площадь земельного участка для автобусных гаражей и стоянок	Проектируется из расчета 0,035 га на единицу подвижного состава при вместимости от 30 до 50 машин или по таблице 5.10.11 настоящих нормативов.

5.10.14. Расчетные показатели земельных участков автостоянок ведомственных автомобилей и легковых автомобилей специального назначения, грузовых автомобилей, такси и проката, автобусных парков приведены в таблице 5.10.11.

Таблица 5.10.11

Объекты	Расчетная единица	Расчетные показатели	
		Вместимость объекта	Площадь участка на объект, га
Многоэтажные стоянки для легковых таксомоторов и базы проката легковых автомобилей	таксомотор, автомобиль проката	100	0,5
		300	1,2
Стоянки грузовых автомобилей	автомобиль	100	2
		200	3,5
Автобусные парки (стоянки)	машина	50	1,8
		100	2,3
		200	3,5

## Примечания:

1. Для условий реконструкции размеры земельных участков при соответствующем обосновании допускается уменьшать, но не более чем на 20 %.

2. Объекты, перечисленные в таблице, следует размещать в производственных зонах.

3. Закрытые автостоянки (отапливаемые) следует предусматривать для хранения пожарных автомобилей, автомобилей медицинской помощи, аварийных служб, а также автобусов и грузовых автомобилей, оборудованных для перевозки людей. В остальных случаях устройство закрытых автостоянок должно быть обосновано технико-экономическими расчетами.

5.10.15. Расчетные показатели минимально допустимого уровня обеспеченности и максимально допустимого уровня территориальной доступности объектов по техническому обслуживанию, в том числе для технического осмотра транспортных средств, автозаправочных станций, моечных пунктов приведены в таблице 5.10.12.

Таблица 5.10.12

Наименование Объектов	Расчетные показатели	
	минимально допустимого уровня обеспеченности	максимально допустимого уровня территориальной доступности
Объекты по техническому обслуживанию автомобилей	1 пост на 200 легковых автомобилей	не нормируется
Пункты технического осмотра транспортных средств	Определяется на основании Нормативов минимальной обеспеченности населения пунктами технического осмотра в Камчатском крае и входящих в его состав муниципальных образований, утвержденных Приказом Министерства	то же



	транспорта и дорожного строительства Камчатского края от 10.02.2012 № 73-п	
Автозаправочные станции	1 колонка на 1200 автомобилей	то же
Моечные пункты	1 пост на 200 легковых автомобилей	то же

5.10.16. Нормативные параметры и расчетные показатели градостроительного проектирования объектов по техническому обслуживанию транспортных средств, автозаправочных станций, моечных пунктов приведены в таблице 5.10.13.

Таблица 5.10.13

Наименование показателей	Нормативные параметры и расчетные показатели
<b>Объекты по техническому обслуживанию транспортных средств</b>	
Размеры земельных участков в зависимости от количества постов	- на 5 технологических постов – 0,5 га; - на 10 технологических постов – 1,0 га; - на 15 технологических постов – 1,5 га; - на 25 технологических постов – 2,0 га.
Ориентировочные размеры санитарно-защитных зон	- объектов по обслуживанию грузовых автомобилей – 300 м; - объектов по обслуживанию легковых, грузовых автомобилей с количеством постов не более 10 – 100 м; - объектов по обслуживанию легковых автомобилей до 5 постов (без малярно-жестяжных работ) – 50 м.
Противопожарные расстояния	В соответствии с СП 4.13130.2013.
<b>Автозаправочные станции</b>	
Размеры земельных участков в зависимости от количества колонок	- на 2 колонки – 0,1 га; - на 5 колонок – 0,2 га; - на 7 колонок – 0,3 га.
Ориентировочные размеры санитарно-защитных зон	- автозаправочных станций для заправки транспортных средств жидким и газовым моторным топливом – 100 м; - автозаправочных станций, предназначенных только для заправки легковых транспортных средств жидким моторным топливом, с наличием не более 3 топливораздаточных колонок, в том числе с объектами обслуживания водителей и пассажиров (магазин сопутствующих товаров, кафе и санитарные узлы) – 50 м; - автомобильных газонаполнительных компрессорных станций с компрессорами внутри помещения или внутри контейнеров с количеством заправок не более 500 автомобилей/сутки, в том числе с объектами обслуживания водителей и пассажиров (магазин сопутствующих товаров, кафе и санитарные узлы) – 50 м; - автомобильных газозаправочных станций, предназначенных только для заправки транспортных средств сжиженным углеводородным газом, в том числе с объектами обслуживания водителей и пассажиров (магазин сопутствующих товаров, кафе и санитарные узлы) – 50 м
Размещение площадок для временной стоянки транспортных средств	Предусматриваются при наличии в здании операторской или в отдельно стоящем здании магазина сопутствующих товаров и (или) кафе быстрого питания. Размещение с учетом требований НПБ 111-98*. Вместимость – не более 10 машино-мест
Противопожарные расстояния	В соответствии с НПБ 111-98* и СП 4.13130.2013.
<b>Моечные пункты</b>	
Размещение моечных пунктов	В составе объектов по обслуживанию автомобилей, объектов по организованному хранению транспортных средств в соответствии с СП 113.13330.2012, ВСН 01-89. Мойки грузовых автомобилей портального типа размещаются в границах промышленных и коммунально-складских зон, на магистралях на въезде в город, на территории автотранспортных предприятий.
Ориентировочные размеры санитарно-защитных зон	- моек грузовых автомобилей портального типа – 100 м; - моек автомобилей с количеством постов от 2 до 5 – 100 м; - моек автомобилей до двух постов – 50 м.

6. Нормативы градостроительного проектирования общественно-деловых зон

6.1. Классификация и размещение общественно-деловых зон

6.1.1. Нормативные параметры и расчетные показатели градостроительного проектирования общественно-деловых зон в зависимости от типов застройки и состава размещаемых объектов приведены в таблице 6.1.1.

Таблица 6.1.1

Наименование показателей	Нормативные параметры и расчетные показатели
<b>1</b>	<b>2</b>
<b>Многофункциональная общегородская зона:</b> - состав размещаемых объектов	Формируется с наиболее широким составом функций, высокой плотностью застройки при минимальных размерах земельных участков, проектируются преимущественно учреждения управления, общественные, коммерческо-деловые и финансовые объекты, учреждения науки, культуры, объекты торговли и общественного питания (в том числе центральные торговые зоны с размещением гипермаркетов, супермаркетов, специализированных магазинов непродовольственных товаров, ресторанов, кафе и иные объекты), объекты бытового обслуживания, объекты профессионального образования, культовые здания, стоянки автомобильного транспорта и другие объекты регионального и местного (городского и районного) значения, жилые здания с необходимыми учреждениями обслуживания, а также места приложения труда и другие объекты, не требующие больших земельных участков (как правило, не более 1,0 га) и устройства санитарно-защитных разрывов шириной более 25 м. В Петропавловск-Камчатском городском округе следует предусматривать территории для размещения объектов федерального и регионального значения, учитывая значение городского округа как административного центра Камчатского края.
- состав многофункциональной	Следует выделять общегородской центр, в том числе историческое ядро центра, зоны исторической застройки и в ее составе особые

1	2
общегородской зоны	сложившиеся морфотипы застройки. Примечание: Тип и этажность застройки в исторических зонах определяются проектом на базе историко-градостроительных исследований, выявляющих функциональные и архитектурно-пространственные особенности ее развития и устанавливающих требования и рекомендации к реконструкции существующей застройки.
- требования к формированию многофункциональной общегородской зоны	Формируется с учетом: - требований раздела «Нормативы градостроительного проектирования зон особо охраняемых территорий» (подраздел «Земли историко-культурного назначения. Нормативные параметры охраны объектов культурного наследия (памятников истории и культуры) местного значения») настоящих нормативов; - величины сохраняемых исторических кварталов; - доли фонда общественного назначения – не менее 25 % площадей первых этажей зданий, выходящих на улицы общегородского центра; - суммарной поэтажной площади застройки в подземном пространстве, которая должна составлять не менее 20 % суммарной поэтажной площади наземной части застройки; - защиты от застраивания и включения в единую пешеходную рекреационную сеть природных и заповедных исторических участков городской среды; - создания единой пешеходной зоны, обеспечивающей взаимосвязанность объектов центра, непрерывность пешеходных коммуникаций на всех уровнях комплекса, удобство подхода к остановкам транспорта и озелененным рекреационным площадкам (общественное пространство)
<b>Зоны специализированной общественной застройки</b>	Формируются как специализированные центры обслуживания – административные, медицинские, научные, учебные, социального обеспечения, торговые, выставочные, спортивные и другие, в состав которых входят объекты регионального и местного значения. Данные зоны могут проектироваться в пределах центральных и периферийных районов. Количество, состав и размещение многофункциональных общественных центров принимается с учетом величины городского округа, его роли в системе расселения, в системе формируемых центров обслуживания.
<b>Общественная зона краевого (опорного) центра</b>	Формируется в составе общегородского центра объектами в соответствии с таблицей 6.1.3 настоящих нормативов.
<b>Примагистральная общественная зона:</b> - требования к формированию примагистральной общественной зоны	Формируется на примагистральных территориях объектами в соответствии с таблицей 6.1.3 настоящих нормативов, образующими уличный фронт, и внутриквартальной территорией, примыкающей к глубине не более 50 м с каждой стороны. Формируется с учетом доли фонда общественного назначения – не менее 25 %.
- требования к формированию общественного пространства	Формируется на основе пешеходной части магистрали (тротуара), площадок перед зданиями, имеющих отступ от линии застройки, скверов, примыкающих к линии застройки, и контактных с пешеходным уровнем этажей зданий.
<b>Локальный общественный центр планировочного района</b>	Формируется объектами общественной застройки в соответствии с таблицей 6.1.3 настоящих нормативов на основных площадях района и частях примыкающих к ним улиц, а также участками смешанной жилой застройки, природно-рекреационными участками (сквер, сад, бульвар), объединенными пешеходной зоной. Доля фонда общественного назначения – не менее 15 %.
<b>Межмагистральная общественная зона на территории квартала (микрорайона)</b>	Формируется объектами общественной (в соответствии с таблицей 6.1.3 настоящих нормативов), жилой застройки, озелененными территориями и размещается на межмагистральных территориях. Доля фонда общественного назначения – не менее 15 %.

6.1.2. При формировании системы обслуживания в общественно-деловой зоне должны предусматриваться уровни обеспеченности объектами, в том числе повседневного, периодического и эпизодического обслуживания. Уровни обслуживания следует определять по таблице 6.1.2.

Таблица 6.1.2

Уровни обслуживания	Объекты обслуживания
Повседневное обслуживание	Объекты, посещаемые населением не реже одного раза в неделю, или те, которые должны быть расположены в непосредственной близости к местам проживания и работы населения.
Периодическое обслуживание	Объекты, посещаемые населением не реже одного раза в месяц.
Эпизодическое обслуживание	Объекты, посещаемые населением реже одного раза в месяц (специализированные образовательные организации, больницы, театры, концертные и выставочные залы, административные учреждения и иные объекты)

6.1.3. Структуру и типологию общественных центров, объектов общественно-деловой зоны и уровни обслуживания в городском округе в зависимости от места формирования общественного центра рекомендуется принимать в соответствии с таблицей 6.1.3.

Таблица 6.1.3

Объекты общественно-деловой зоны по видам общественных центров и видам обслуживания		
Краевой (опорный) межрегиональный центр, межрайонный центр, общегородской центр	Межрайонный центр, районный центр, городской центр	Локальный центр на территории планировочного района, примагистральные, межмагистральные общественные зоны микрорайонов (кварталов)
эпизодического обслуживания	периодического обслуживания	повседневного обслуживания
<b>1</b>	<b>2</b>	<b>3</b>
<b>Объекты административно-делового и хозяйственного назначения</b>		
Административно-управленческие	Административно-	Административно-

1	2	3
здания, деловые и банковские структуры, объекты связи, юстиции, суд, нотариальные и юридические учреждения, студии теле-, радио- и звукозаписи, издательства и редакции, туристические и рекламные агентства, жилищно-коммунальные организации, управления внутренних дел, академические, проектные и конструкторские институты, отраслевые научно-исследовательские, учреждения страхования, агентства недвижимости	управленческие организации, банки, конторы, офисы, отделения связи и полиции, суд, прокуратура, юридические и нотариальные конторы, проектные и конструкторские бюро, жилищно-коммунальные службы	хозяйственная служба, отделение связи, банков, полиции, организации жилищно-коммунального хозяйства, опорный пункт охраны порядка
<b>Объекты образования</b>		
Дошкольные образовательные организации, общеобразовательные организации, образовательные организации профессионального образования, образовательные организации высшего образования, организации дополнительного образования, организации дополнительного профессионального образования, дома детского творчества, школы искусств, информационно-компьютерные центры	Дошкольные образовательные организации, общеобразовательные организации, образовательные организации профессионального образования; центры, дома детского творчества, школы: музыкальные, художественные, хореографические; станции: технические, туристско-краеведческие, эколого-биологические	Дошкольные образовательные организации, общеобразовательные организации, образовательные организации профессионального образования; детские школы искусств и творчества
<b>Объекты культуры и искусства</b>		
Музейно-выставочные центры, театры и театральные студии, в том числе детские, многофункциональные культурно-зрелищные центры, цирк, концертные залы, специализированные библиотеки, видеозалы, картинные и художественные галереи, цирк, зоопарк, планетарий	Центры искусств, эстетического воспитания, многопрофильные культурные комплексы, учреждения клубного типа, кинотеатры, музейно-выставочные залы, городские библиотеки, залы аттракционов, танцевальные залы	Учреждения клубного типа с киноустановками, филиалы библиотек для взрослых и детей, досуговые центры
<b>Объекты здравоохранения и социального обеспечения</b>		
Краевые и межрайонные многопрофильные больницы и диспансеры, клинические реабилитационные и консультативно-диагностические центры, в том числе центр высоких технологий, краевые бюро судебно-медицинской экспертизы, перинатальный центр, краевой наркологический диспансер, специализированные базовые поликлиники, дома-интернаты разного профиля, в том числе сестринского ухода	Центральные районные больницы, многопрофильные и инфекционные больницы, родильные дома, поликлиники для взрослых и детей, стоматологические поликлиники, диспансеры, больницы и подстанции скорой помощи, кабинеты врачей общей практики, городские аптеки, центр социальной помощи семье и детям, реабилитационные центры, молочные кухни	Участковые больницы, фельдшерско-акушерские пункты, врачебные амбулатории, аптеки
<b>Объекты физической культуры и массового спорта</b>		
Многофункциональные спортивные комплексы (открытые и закрытые), бассейны, детская спортивная школа олимпийского резерва, специализированные спортивные сооружения, в том числе ледовый дворец, крытый каток с искусственным льдом, многофункциональные стадионы и стадионы для отдельных видов спорта	Физкультурно-оздоровительные комплексы, спортивные центры, открытые и закрытые спортзалы, бассейны, детские спортивные школы, теннисные корты	Стадион, спортзал с бассейном, в том числе совмещенный со школьным
<b>Объекты торговли и общественного питания</b>		
Торговые комплексы, в том числе общественно-торговый центр (торгового, административного, культурно-досугового назначения), гипермаркеты, супермаркеты, магазины продовольственных и непродовольственных товаров, специализированные, оптовые и розничные рынки, ярмарки, предприятия общественного питания (рестораны, бары, кафе и иные объекты)	Торговые комплексы и центры, гипермаркеты, предприятия торговли, мелкооптовые и розничные рынки и базы, ярмарки, предприятия общественного питания (рестораны, кафе и иные объекты)	Супермаркеты, объекты розничной торговли продовольственных и промышленных товаров повседневного спроса, пункты общественного питания
<b>Объекты бытового и коммунального обслуживания</b>		
Гостиницы высшей категории, фабрики-прачечные, фабрики централизованного выполнения заказов, дома быта, банно-оздоровительные комплексы, аквапарки, общественные туалеты	Специализированные предприятия бытового обслуживания, фабрики прачечные-химчистки, самообслуживания, пожарные депо, банно-оздоровительные комплексы, гостиницы, общественные туалеты	Предприятия бытового обслуживания, приемные пункты прачечных-химчисток, бани

Примечание: В перечень объектов, разрешенных для размещения в общественно-деловой зоне, могут включаться:

- многоквартирные жилые дома преимущественно с объектами обслуживания;
- научно-производственные учреждения, включающие объекты, не требующие устройства санитарно-защитных зон размером более 50 м, железнодорожных путей, а также по площади не превышающие 5 га;
- закрытые, в том числе подземные и многоэтажные, и открытые автостоянки;
- коммунальные и производственные объекты, осуществляющие обслуживание населения, площадью не более 200 м<sup>2</sup>, встроенные или занимающие часть здания без производственной территории, экологически безопасные;
- объекты индустрии развлечений при отсутствии ограничений на их размещение, установленных органами местного самоуправления.

6.1.4. С учетом приведенных выше положений и таблицы 6.1.3 настоящих нормативов город Петропавловск-Камчатский формируется как полифункциональный (краевой (опорный) межрегиональный, межрайонный, общегородской) центр обслуживания.

Уровень центра – полный комплекс объектов краевого (регионального) и местного значения для повседневного, периодического и эпизодического обслуживания населения.

Система обслуживания формируется:

- в части эпизодического и периодического обслуживания – на всю территорию Камчатского края. Обслуживание населения Камчатского края в радиусе 2-часовой транспортной доступности;

- в части эпизодического, периодического и повседневного обслуживания – на территорию Петропавловск-Камчатского городского округа.

## 6.2. Нормативные параметры общественно-деловых зон

6.2.1. Нормативные параметры и расчетные показатели градостроительного проектирования общественно-деловых зон приведены в таблице 6.2.1.

Таблица 6.2.1

Наименование показателей	Нормативные параметры и расчетные показатели
1	2
Расчетные показатели плотности застройки: - коэффициент застройки *; - многофункциональной - специализированной	не более 1,0 не более 0,8
- коэффициент плотности застройки **; - многофункциональной - специализированной	не более 3,0 не более 2,4
- интенсивность использования территории: - общегородского центра в многофункциональной зоне; - примагистральной и межагистральной общественной зоны; - локальных общественных центров планировочных районов; - деловых комплексов; - гостиничных комплексов; - торговых комплексов; - культурных досуговых комплексов	рекомендуемая плотность застройки, тыс. м <sup>2</sup> общ. площади / га (в скобках – показатели при реконструкции): - не менее 20 (15);  - не менее 15 (10);  - не менее 10 (7);  - не менее 17 (10); - не менее 17 (10); - не менее 7 (4); - не менее 4 (3).
Размещение транспортной инфраструктуры, в том числе мест хранения транспортных средств	В соответствии с требованиями раздела «Нормативы градостроительного проектирования зон транспортной инфраструктуры» настоящих нормативов, а также настоящего раздела.
Вместимость приобъектных автостоянок для временного хранения легковых автомобилей	Допускается определять в соответствии с рекомендуемой таблицей 5.10.9 настоящих нормативов.
Размещение приобъектных автостоянок	За пределами пешеходного движения с учетом таблицы 5.10.8 настоящих нормативов.
Расстояния между остановками общественного пассажирского транспорта	Не более 250 м
Дальность пешеходного перехода из любой точки общественно-деловой зоны до объектов	- до остановки общественного пассажирского транспорта – не более 250 м; - до ближайшей стоянки автомобилей – не более 100 м; - до общественного туалета – не более 150 м.
Формирование общественно-деловой зоны в зависимости от ее размеров и планировочной организации	- система взаимосвязанных общественных пространств (главные улицы, площади, пешеходные зоны), составляющая ядро общегородского центра; - пространства-площадки (для отдыха, занятия физкультурой и спортом, оказания выездных услуг); - пешеходные пути, обеспечивающие удобство подхода к зданиям центра, остановкам транспорта и озелененным рекреационным площадкам.
Подъезды к объектам общественно-деловой зоны	В соответствии с таблицей 5.8.10 настоящих нормативов. Основные расчетные параметры – по таблице 5.8.4 настоящих нормативов.
то же для инвалидов, в том числе на инвалидных колясках, и других маломобильных групп населения	С учетом требований таблица 24.2 настоящих нормативов.
Подъезд грузового автомобильного транспорта к объектам общественно-деловой зоны, расположенным на магистральных улицах	Должен быть организован с боковых или параллельных улиц, без пересечения пешеходного пути.

\* Коэффициент застройки – отношение площади, занятой под зданиями и сооружениями, к площади участка (квартала).

\*\* Коэффициент плотности застройки – отношение площади всех этажей зданий и сооружений к площади участка (квартала).

Примечания:

1. Для общественно-деловых зон коэффициенты застройки и коэффициенты плотности застройки приведены для территории квартала (брутто) с учетом необходимых по расчету объектов обслуживания, гаражей; стоянок для автомобилей, зеленых насаждений, площадок и других объектов благоустройства.

2. При подсчете коэффициентов плотности застройки площадь этажей определяется по внешним размерам здания. Учитываются только надземные этажи, включая мансардные. Подземные этажи зданий и сооружений не учитываются. Подземное сооружение не учитывается, если поверхность земли (надземная территория) над ним используется под озеленение, организацию площадок, автостоянок и другие виды благоустройства.

3. В условиях реконструкции существующей застройки плотность застройки допускается повышать, но не более чем на 30 % при соблюдении санитарно-гигиенических и противопожарных норм.

6.2.2. Расчетные показатели минимально допустимого уровня обеспеченности и максимально допустимого уровня территориальной доступности объектов, расположенных в общественно-деловых зонах, а также размеры их земельных участков приведены в подразделе «Объекты обслуживания» настоящего раздела.



6.2.3. При определении расчетных показателей объектов обслуживания в городском округе следует дополнительно учитывать приезжающее население из других населенных пунктов Камчатского края, расположенных в радиусе 2-часовой транспортной доступности.

6.2.4. На территории малоэтажной застройки городского округа формируются общественно-деловые центры с необходимыми объектами повседневного обслуживания.

6.2.5. На производственных территориях могут предусматриваться объекты обслуживания закрытой и открытой сети.

Объекты обслуживания закрытой сети размещаются на территории промышленных объектов.

Объекты обслуживания открытой сети размещаются на границе территорий производственных зон и жилых районов. В состав сети на таких территориях включаются объекты торгового-бытового назначения, спорта, отделения банков, отделения связи, а также офисы и объекты автосервиса.

Расчетные показатели минимально допустимого уровня обеспеченности и максимально допустимого уровня территориальной доступности объектов обслуживания открытой сети определяются в соответствии с требованиями подраздела «Объекты обслуживания» настоящего раздела по расчету населения прилегающих районов с коэффициентом учета работающих по таблице 6.2.2.

Таблица 6.2.2

Соотношение: работающие (тыс. чел.)	Кэффициент	Расчетные показатели (на 1000 жителей) объектов			
		объектов торговли, м <sup>2</sup> торговой площади		объектов общественно-го питания, мест	объектов бытового обслуживания, рабочих мест
жители (тыс. чел.)		продовольственными товарами	непродовольственными товарами		
0,5	1	70	30	8	2
1	2	140	60	16	4
1,5	3	210	90	24	6

6.3. Объекты обслуживания

6.3.1. Объекты физической культуры и массового спорта

6.3.1.1. Расчетные показатели минимально допустимого уровня обеспеченности и максимально допустимого уровня территориальной доступности объектов физической культуры и массового спорта, а также размеры их земельных участков приведены в таблице 6.3.1.1.

Таблица 6.3.1.1

Наименование объектов	Расчетные показатели			Размер земельного участка
	единица измерения	минимально допустимого уровня обеспеченности	максимально допустимого уровня территориальной доступности	
Плоскостные спортивные сооружения (стадионы, корты, спортивные площадки, катки и иные сооружения)	м <sup>2</sup> / 1000 чел.	1949,4	Радиус транспортной доступности – 1 ч;	по заданию на проектирование
Спортивные залы, всего	м <sup>2</sup> площади пола зала / 1000 чел.	350	то же	то же
в том числе:		60-80		
- общего пользования;		190-220		
- специализированные				
Спортивно-тренажерный зал повседневного обслуживания	м <sup>2</sup> общей площади / 1000 чел.	70-80	1500 м	то же
Бассейн общего пользования	м <sup>2</sup> зеркала воды / 1000 чел.	75	Радиус транспортной доступности – 1 ч;	то же
Детско-юношеская спортивная школа	м <sup>2</sup> площади пола зала / 1000 чел.	10	то же	1,0-1,5 га на объект
Многофункциональные физкультурно-оздоровительные комплексы, в том числе универсальные игровые залы, плавательные бассейны и крытые ледовые арены	мест / 1000 чел.	по заданию на проектирование	не нормируется	по заданию на проектирование

6.3.2. Объекты образования

6.3.2.1. Расчетные показатели минимально допустимого уровня обеспеченности и максимально допустимого уровня территориальной доступности объектов образования, а также размеры их земельных участков приведены в таблице 6.3.2.1.

Таблица 6.3.2.1

Наименование объектов	Расчетные показатели			Размер земельного участка
	единица измерения	минимально допустимого уровня обеспеченности	максимально допустимого уровня территориальной доступности	
1	2	3	4	5
Дошкольные образовательные организации	мест / 1000 чел.	Устанавливается в зависимости от демографической структуры поселения, принимая расчетный уровень обеспеченности детей дошкольными образовательными организациями в	Радиус пешеходной доступности: - при многоэтажной застройке – 300 м; - при одно-, двухэтажной застройке – 500 м	При вместимости, м <sup>2</sup> /место: до 100 мест – 40, свыше 100 – 35, в комплексе свыше 500 мест – 30. Возможно уменьшение в условиях реконструкции – на 25 %, при размещении

1	2	3	4	5
в том числе:		пределах 85 %, в том числе: 70 %		на рельефе с уклоном более 20 % – на 15 %
- общего типа				
- специализированного типа		3 %	по заданию на проектирование	
- оздоровительные		12 %	то же	

Справочно: Расчетные показатели минимально допустимого уровня обеспеченности дошкольными образовательными организациями (в среднем по Камчатскому краю) ориентировочно составляют: 64 места/1000 чел. при охвате 100 %; 54 места/1000 чел. при охвате 85 %; 45 мест/1000 чел. при охвате 70 %.

В соответствии с требованиями пунктов 2 и 3 статьи 29.4 Градостроительного кодекса Российской Федерации и пункта 1.7 настоящих нормативов расчетные показатели минимально допустимого уровня обеспеченности и максимально допустимого уровня территориальной доступности для дошкольных образовательных организаций приведены на основе предельных значений расчетных показателей, установленных в Региональных нормативах градостроительного проектирования Камчатского края.

Методика расчета показателей минимально допустимого уровня обеспеченности дошкольными образовательными организациями приведена в Части 2 «Материалы по обоснованию расчетных показателей, содержащихся в основной части нормативов градостроительного проектирования» настоящих нормативов.

Крытые бассейны для дошкольников	мест / 1000 чел.	по заданию на проектирование	не нормируется	по заданию на проектирование
Общеобразовательные организации	мест / 1000 чел.	Охват детей: - основным общим образованием (I-IX классы) – 100 %, - средним общим образованием (I-XI классы) – 75 % (при обучении в одну смену)	Радиус пешеходной доступности – 500 м*	При вместимости, м <sup>2</sup> /место: до 400 мест – 50; 400-500 мест – 60; 500-600 мест – 50; 600-800 мест – 40; 800-1100 мест – 33; 1100-1500 мест – 21; 1500-2000 мест – 17; свыше 2000 мест – 16. Возможно уменьшение 40 % (для климатических подрайонов IА, IГ и II А) или увеличение на 30 % для организации учебно-опытной работы

Справочно: \*\*Расчетный показатель минимально допустимого уровня обеспеченности общеобразовательными организациями (в среднем по Камчатскому краю) ориентировочно составляет 106 мест / 1000 чел.

В соответствии с требованиями пунктов 2 и 3 статьи 29.4 Градостроительного кодекса Российской Федерации и пункта 1.7 настоящих нормативов расчетные показатели минимально допустимого уровня обеспеченности и максимально допустимого уровня территориальной доступности для общеобразовательных организаций приведены на основе предельных значений расчетных показателей, установленных в Региональных нормативах градостроительного проектирования Камчатского края.

Методика расчета показателей минимально допустимого уровня обеспеченности общеобразовательными организациями приведена в Части 2 «Материалы по обоснованию расчетных показателей, содержащихся в основной части нормативов градостроительного проектирования» настоящих нормативов.

Школы-интернаты	мест / 1000 чел.	по заданию на проектирование	не нормируется	При вместимости, м <sup>2</sup> /место: 200-300 мест – 70; 300-500 мест – 65; 500 и более мест – 45
Межшкольный учебно-производственный комбинат	мест / 1000 чел.	8 % от численности школьников	Радиус пешеходной транспортной доступности 30 мин.	не менее 2 га/объект, при устройстве автополигона или трактородрома – 3 га/объект
Образовательные организации дополнительного образования детей:	мест / 1000 чел.	10 % общего числа школьников, в том числе:	Радиус пешеходной транспортной доступности 30 мин.	по заданию на проектирование
- дворец (дом) творчества школьников	мест / 1000 чел.	3,3 %		
- станция юных техников	мест / 1000 чел.	0,9 %		
- станция юных натуралистов	мест / 1000 чел.	0,4 %		
- станция юных туристов	мест / 1000 чел.	0,4 %		
- детско-юношеская спортивная школа	мест / 1000 чел.	2,3 %		
- детские школы искусств (музыкальная, художественная, хореографическая)	мест / 1000 чел.	2,7 %		

\* При расстояниях свыше указанных необходимо организовывать транспортное обслуживание специально выделенным транспортом до общеобразовательной организации и обратно. Радиус транспортной доступности (в одну сторону) не должен превышать 30 мин.

Оптимальный пешеходный подход учащихся к месту сбора на остановке не должен превышать 500 м.

\*\*В поселениях-новостройках при отсутствии данных по демографии следует принимать до 180 мест на 1000 человек, при этом на территории жилой застройки размещать из расчета не более 100 мест на 1000 человек.

### 6.3.3. Объекты здравоохранения

6.3.3.1. Расчетные показатели минимально допустимого уровня обеспеченности и максимально допустимого уровня территориальной доступности объектов здравоохранения, а также размеры их земельных участков приведены в таблице 6.3.3.1.

Таблица 6.3.3.1

Наименование объектов	Расчетные показатели			Размер земельного участка
	единица измерения	минимально допустимого уровня обеспеченности	максимально допустимого уровня территориальной доступности	
1	2	3	4	5
Стационары для взрослых и детей для интенсивного лечения и кратковременного пребывания (многопрофильные больницы, специализированные стационары и медицинские центры, перинатальные центры родильные дома и иные стационары) со вспомогательным и зданиями и сооружениями	коек / 1000 чел.	По заданию на проектирование, определяемому органами здравоохранения, но не менее 13,47. Для беременных женщин и рожениц – 0,85 (из общего числа коек в стационарах). Для детей норму на 1 койку следует принимать с коэффициентом 1,5	Радиус транспортной доступности – 1 ч;	При вместимости, м <sup>2</sup> /койку (без учета площади автостоянок): до 60 коек – 300; 61-200 коек – 200; 201-500 коек – 150; 501-700 коек – 100; 701-900 коек – 80; 901 и более коек – 60 Для новых лечебных корпусов на территории действующего стационара допускается уменьшать, но не более чем на 20 %
Стационары для взрослых и детей для долговременного лечения (психиатрические, туберкулезные, восстановительные, наркологические, по профилактике и борьбе со СПИДом и иные стационары) со вспомогательным и зданиями и сооружениями	коек / 1000 чел.	По заданию на проектирование, определяемому органами здравоохранения, но не менее 13,47. Для детей норму на 1 койку следует принимать с коэффициентом 1,5	не нормируется	то же
Полустационарные учреждения, в том числе дневные стационары	коек / 1000 чел.	По заданию на проектирование, определяемому органами здравоохранения, но не менее 1,42	Радиус транспортной доступности – 1 ч;	по заданию на проектирование
Хосписы	коек / 1000 чел.	0,05, но не менее 1 объекта / 400 тыс. чел.	то же	130 м <sup>2</sup> / койку
Амбулаторно-поликлиническая сеть, диспансеры без стационара	посещений в смену / 1000 чел.	По заданию на проектирование, определяемому органами здравоохранения, но не менее 18,15	Радиус пешеходной доступности 1 000 м	0,1 га / 100 посещений в смену, но не менее: - для отдельно стоящих – 0,3 га/объект; - для встроенных – 0,2 га/объект
Консультативно-диагностический центр	объект	по заданию на проектирование	не нормируется *	0,3-0,5 га / объект
Кабинеты врачей общей (семейной) практики	объект	то же	Радиус пешеходной доступности 500 м	-
Станция (подстанция) скорой помощи	объект	1 на 10 тыс. чел.	Радиус доступности 15 мин. на специальном автомобиле	0,05 га / 1 автомобиль, но не менее 0,1 га / объект
Посадочные площадки для санитарной авиации	объект	по заданию на проектирование	На расстоянии от медицинских организаций, обеспечивающем минимальную доступность	по заданию на проектирование
Аптека	объект	1 на 13 тыс. чел.	Радиус пешеходной доступности: - при многоэтажной застройке – 500 м; - при одно-, двухэтажной застройке – 800 м	0,2-0,3 га / объект
Раздаточные пункты молочных кухонь	м <sup>2</sup> общей площади / 1 ребенка (до 1 года)	0,3	то же	-
Детские лагеря	мест / 1000 чел.	по заданию на проектирование	не нормируется	150-200 м <sup>2</sup> /место
Молодежные лагеря	мест / 1000 чел.	то же	то же	140-160 м <sup>2</sup> /место
Оздоровительные лагеря для	мест / 1000 чел.	то же	то же	175-200 м <sup>2</sup> /место

1	2	3	4	5
старшеклассники в				
Дачи дошкольных организаций	мест / 1000 чел.	то же	то же	120-140 м <sup>2</sup> /место

\* Размещение возможно при лечебном учреждении, предпочтительно в краевом центре.

### 6.3.4. Объекты культуры и искусства

6.3.4.1. Расчетные показатели минимально допустимого уровня обеспеченности и максимально допустимого уровня территориальной доступности объектов культуры и искусства, а также размеры их земельных участков приведены в таблице 6.3.4.1.

Таблица 6.3.4.1

Наименование объектов	Расчетные показатели			Размер земельного участка
	единица измерения	минимально допустимого уровня обеспеченности	максимально допустимого уровня территориальной доступности	
1	2	3	4	5
Помещения для культурно-массовой работы, досуга и любительской деятельности	м <sup>2</sup> общей площади / 1000 чел.	50-60	Радиус пешеходной доступности 500 м	по заданию на проектирование
Культурно-досуговые учреждения клубного типа в городском округе	зрительских мест / 1000 чел.	25	Радиус транспортной доступности – 1 ч;	то же
Общедоступная универсальная библиотека	объект	1 на 10 тыс. чел.	то же	то же
Детская библиотека	объект	1 на 4 - 7 тыс. школьников и дошкольников	то же	то же
Юношеская библиотека	объект	1 на 17 тыс. чел.	то же	то же
Музеи	объект / городской округ	4-5 на городской округ	то же	то же
Выставочные залы, галереи	объект	1 на городской округ	то же	то же
Театры	зрительских мест / 1000 чел.	0,8-1	то же	то же
Концертные залы, филармонии	объект / городской округ	1 на городской округ	то же	то же
Цирки, цирковые организации	объект	1 на городской округ	то же	то же
Кинотеатры	объект	1-2 на городской округ	то же	то же
Парки культуры и отдыха	объект	1 на 100 тыс. чел.	то же	то же
Культурно-развлекательные киноконцертные комплексы	объект	по заданию на проектирование	то же	то же
Лектории	мест/1000 чел.	2	то же	то же
Танцевальные залы	мест/1000 чел.	6	то же	то же
Универсальные спортивно-зрелищные залы, в том числе с искусственным льдом	мест/1000 чел.	6-9	то же	то же

### 6.3.5. Объекты, необходимые для обеспечения населения услугами связи, общественного питания, торговли и бытового обслуживания

6.3.5.1. Расчетные показатели минимально допустимого уровня обеспеченности и максимально допустимого уровня территориальной доступности объектов, необходимых для обеспечения населения услугами связи, а также размеры их земельных участков приведены в таблице 6.3.5.1.

Таблица 6.3.5.1

Наименование объектов	Расчетные показатели			Размер земельного участка
	единица измерения	минимально допустимого уровня обеспеченности	максимально допустимого уровня территориальной доступности	
1	2	3	4	5
Отделение почтовой связи	объект	1 на 9,0 тыс. чел.	Радиус пешеходной доступности: - при многоэтажной застройке – 500 м; - при одно- и двухэтажной застройке – 800 м	0,07-0,12 га / объект
Межрайонный почтамт	объект	1 на 50-70 отделений почтовой связи	не нормируется	0,6-1 га / объект
Телефонная сеть общего пользования	абонентская точка / квартиру	1	то же	-
Сеть радиовещания и радиотрансляции	радиоточка / квартиру	1	то же	-
Сеть приема телевизионных программ	точка доступа / квартиру	1	то же	-



1	2	3	4	5
Система оповещения РСЧС *	громкоговоритель	в составе систем радиотрансляции или отдельно (в общественных, культурно-бытовых объектах)	то же	-
АТС	объект	1 на 10 тыс. абонентских номеров	то же	0,25 га / объект
Узловая АТС	объект	1 на 10 АТС	то же	0,3 га / объект
Звуковые трансформаторные подстанции	объект	1 на 10-12 тыс. абонентов	то же	50-70 м <sup>2</sup> / объект
Блок-станция проводного вещания	объект	по заданию на проектирование	то же	0,05-0,1 га / объект
Опорно-усилительная станция	объект	то же	то же	0,1-0,15 га / объект
Технический центр кабельного телевидения, коммутируемого доступа к сети Интернет, сотовой связи	объект	1 на 30 тыс. чел.	то же	0,3-0,5 га / объект

\* Системами, обеспечивающими подачу сигнала «Внимание всем», должны быть оснащены объекты с одномоментным нахождением людей более 50 чел., а также социально значимые объекты и объекты жизнеобеспечения населения вне зависимости от одномоментного нахождения людей (в многоквартирных домах, гостиницах, общежитиях – на каждом этаже).

6.3.5.2. Расчетные показатели минимально допустимого уровня обеспеченности и максимально допустимого уровня территориальной доступности объектов, необходимых для обеспечения населения услугами общественного питания, а также размеры их земельных участков приведены в таблице 6.3.5.2.

Таблица 6.3.5.2

Наименование объектов	Расчетные показатели			Размер земельного участка
	единица измерения	минимально допустимого уровня обеспеченности	максимально допустимого уровня территориальной доступности	
Объекты общественного питания	мест / 1000 чел.	40 (8)*	Радиус пешеходной доступности: - при многоэтажной застройке – 500 м; - при одно- и двухэтажной застройке – 800 м	При вместимости, га на 100 мест: до 50 мест – 0,2-0,25; 50-150 мест – 0,15-0,2; свыше 150 мест – 0,1

\* В скобках приведены нормы расчета объектов местного значения, которые соответствуют организации систем обслуживания в квартале (микрорайоне) и жилком районе.

Примечание: В центрах туризма следует учитывать временное население и увеличивать показатели минимально допустимого уровня обеспеченности.

6.3.5.3. Расчетные показатели минимально допустимого уровня обеспеченности и максимально допустимого уровня территориальной доступности объектов, необходимых для обеспечения населения услугами торговли, а также размеры их земельных участков приведены в таблице 6.3.5.3.

Таблица 6.3.5.3

Наименование объектов	Расчетные показатели			Размер земельного участка
	единица измерения	минимально допустимого уровня обеспеченности	максимально допустимого уровня территориальной доступности	
Торговые объекты, всего * в том числе: - продовольственные товары; - непродовольственных товаров	м <sup>2</sup> торговой площади / 1000 чел.	417 (100)** 127 (70)** 290 (30)**	Радиус пешеходной доступности: - при многоэтажной застройке – 500 м; - при одно- и двухэтажной застройке – 800 м	При площади торговых объектов, га на 100 м <sup>2</sup> торговой площади: до 250 м <sup>2</sup> торговой площади – 0,08; 250-650 м <sup>2</sup> торговой площади – 0,08-0,06; 650-1500 м <sup>2</sup> торговой площади – 0,06-0,04; 1500-3500 м <sup>2</sup> торговой площади – 0,04-0,02; свыше 3500 м <sup>2</sup> торговой площади – 0,02. Торговые центры при численности обслуживаемого населения, га на объект: 4-6 тыс. чел. – 0,4-0,6; 6-10 тыс. чел. – 0,6-0,8; 10-15 тыс. чел. – 0,8-1,1; 15-20 тыс. чел. – 1,1-1,3.
Магазин кулинарии	м <sup>2</sup> торговой площади / 1000 чел.	6 (3)**	то же	то же
Рыночные комплексы	м <sup>2</sup> торговой площади / 1000 чел.	24	не нормируется	7-14 м <sup>2</sup> на 1 м <sup>2</sup> торговой площади в зависимости от вместимости: до 600 м <sup>2</sup> торговой площади – 14; свыше 3000 м <sup>2</sup> торговой площади – 7
Мелкооптовый, оптовый рынок, ярмарка, база продовольственной продукции	м <sup>2</sup> торговой площади / 1000 чел.	по заданию на проектирование	то же	по заданию на проектирование

\* В таблице приведен норматив минимальной обеспеченности по Петропавловск-Камчатскому городскому округу в соответствии с «Нормативами минимальной обеспеченности населения площадью торговых объектов для Камчатского края и входящих в его состав муниципальных образований (муниципальных районов и городских округов)», утвержденными Распоряжением Правительства Камчатского края от 02.02.2011 № 45-РП (в ред. Распоряжения Правительства Камчатского края от 10.01.2012 № 1-РП).

\*\* В скобках приведены нормы расчета объектов местного значения, которые соответствуют организации систем обслуживания в квартале (микрорайоне) и жилком районе.

6.3.5.4. Расчетные показатели минимально допустимого уровня обеспеченности и максимально допустимого уровня территориальной доступности объектов, необходимых для обеспечения населения услугами бытового обслуживания, а также размеры их земельных участков приведены в таблице 6.3.6.4.

Таблица 6.3.5.4

Наименование объектов	Расчетные показатели			Размер земельного участка
	единица измерения	минимально допустимого уровня обеспеченности	максимально допустимого уровня территориальной доступности	
Объекты бытового обслуживания, в том числе непосредственно обслуживающего населения	рабочих мест / 1000 чел.	9 (2)* 5 (2)*	Радиус пешеходной доступности: - при многоэтажной застройке – 500 м; - при одно- и двухэтажной застройке – 800 м	При мощности объекта, га на 10 рабочих мест: 10-50 рабочих мест – 0,1-0,2; 50-150 рабочих мест – 0,05-0,08; свыше 150 рабочих мест – 0,0-0,04
Прачечные, всего в том числе: - прачечные самообслуживания; - фабрики-прачечные	кг белья в смену	120 (10)* 10 (10)* 110	то же	0,1-0,2 га на объект 0,5-1,0 га на объект
Химчистки, всего в том числе: - химчистки самообслуживания; - фабрики-химчистки	кг вещей в смену	11,4 (4)* 4 (4)* 7,4	то же	0,1-0,2 га на объект 0,5-1,0 га на объект
Банно-оздоровительный комплекс, баня, сауна	помывочных мест / 1000 чел.	5 **	то же	0,2-0,4 га на объект
Производственные предприятия централизованного выполнения заказов	объект	4	Радиус пешеходной доступности 1 ч.	0,52-1,2 га на объект

\* В скобках приведены нормы расчета объектов местного значения, которые соответствуют организации систем обслуживания в квартале (микрорайоне) и жилком районе.

\*\* В районах, обеспеченных благоустроенным жилым фондом, показатели минимальной обеспеченности банями и банно-оздоровительными комплексами допускается уменьшать до 3 мест на 1000 чел., для районов-новостроек – увеличивать до 10 мест на 1000 чел.

### 6.3.6. Объекты повседневного обслуживания на территории малоэтажной застройки

6.3.6.1. Расчетные показатели минимально допустимого уровня обеспеченности и максимально допустимого уровня территориальной доступности объектов повседневного обслуживания, расположенных в общественно-деловых центрах на территории малоэтажной застройки, а также размеры их земельных участков приведены в таблице 6.3.6.1.

Таблица 6.3.6.1

Наименование объектов	Расчетные показатели			Размер земельного участка
	единица измерения	минимально допустимого уровня обеспеченности	максимально допустимого уровня территориальной доступности	
Дошкольные образовательные организации	мест / 1000 чел.	по таблице 6.3.2.1 настоящих нормативов	Радиус пешеходной доступности 500 м	не менее 35 м <sup>2</sup> место
Общеобразовательные организации	мест / 1000 чел.	по таблице 6.3.2.1 настоящих нормативов	по таблице 6.3.2.1 настоящих нормативов	не менее 16 м <sup>2</sup> место
Спортивно-досуговый комплекс	м <sup>2</sup> общей площади / 1000 чел.	300	Радиус пешеходной доступности 800 м	0,2-0,5 га / объект
Амбулаторно-поликлинические учреждения: - поликлиники - амбулатории	посещений в смену / 1000 чел. м <sup>2</sup> общей площади / 1000 чел.	22 50	Радиус пешеходной доступности 1000 м то же	0,1 га на 100 посещений в смену, но не менее: 0,5 га / объект 0,2 га / объект
Аптеки	м <sup>2</sup> общей площади / 1000 чел.	50	Радиус пешеходной доступности 800 м	0,2-0,4 га / объект или встроенные
Объекты повседневной торговли: - продовольственными товарами - непродовольственными товарами	м <sup>2</sup> торговой площади / 1000 чел.	160 80	то же	0,2-0,3 га / объект
Объекты бытового обслуживания	рабочих мест / 1000 чел.	2	то же	0,15 га / объект
Отделение связи	объект / участок	1	то же	0,1-0,15 га / объект
Отделение банка	м <sup>2</sup> общей площади / 1000 чел.	40	то же	0,1-0,15 га / объект
Опорный пункт	объект /	1	то же	0,1-0,15 га /

охраны порядка	участок			объект
Центр местного самоуправления	объект / участок	1	Радиус пешеходной доступности 1200 м	0,1-0,15 га / объект

## Примечания:

1. Школы размещаются: средние и основные – начиная с численности населения 2 тыс. чел., начальные – с 500 чел.

2. Размещение поликлиник возможно предусматривать на территории ближайших жилых массивов при соблюдении нормативной доступности.

3. Население территории малоэтажной жилой застройки возможно обеспечивать объектами обслуживания за пределами своей территории в радиусе доступности не более 1200 м, предусматривая увеличение емкости аналогичных объектов обслуживания на граничащих с малоэтажной жилой застройкой жилых территориях.

### 6.3.7. Объекты обслуживания федерального и регионального значения, расположенные на территории городского округа

6.3.7.1. Расчетные показатели минимально допустимого уровня обеспеченности и максимально допустимого уровня территориальной доступности объектов обслуживания федерального и регионального значения, расположенных на территории городского округа и подлежащих отображению на генеральном плане, приведены в таблице 6.3.7.1.

Таблица 6.3.7.1

Наименование объектов	Расчетные показатели		
	единица измерения	минимально допустимого уровня обеспеченности	максимально допустимого уровня территориальной доступности
1	2	3	4
<b>Объекты образования</b>			
Образовательные организации высшего образования	мест / 1000 чел.	по заданию на проектирование	не нормируется
Организации начального общего, основного общего и (или) среднего общего образования	мест / 1000 чел.	то же	то же
Ресурсные центры профессионального образования	мест / 1000 чел.	то же	то же
Организации дополнительного профессионального образования	мест / 1000 чел.	то же	то же
Научно-образовательные центры, в том числе молодежные	мест / 1000 чел.	то же	то же
Центры молодежного инновационного творчества	мест / 1000 чел.	то же	то же
Образовательные организации для детей с ограниченными возможностями здоровья, в том числе			
- специальные (коррекционные школы)	мест / 1000 чел.	то же	Радиус транспортной доступности 30 мин.
- школы-интернаты	мест / 1000 чел.	то же	Радиус транспортной доступности – 2 ч.
Образовательные организации для детей-сирот и детей, оставшихся без попечения родителей (законных представителей), в том числе школы-интернаты	мест / 1000 чел.	по заданию на проектирование	то же
<b>Объекты здравоохранения</b>			
Стационары (многопрофильные больницы, специализированные стационары и медицинские центры, родильные дома, перинатальные центры, диспансеры и др.) со вспомогательными зданиями и сооружениями	коек / 1000 чел.	По заданию на проектирование, определяемому органами здравоохранения, но не менее 13,47. Для беременных женщин и рожениц – 0,85 (из общего числа коек в стационарах). Для детей норму на 1 койку следует принимать с коэффициентом 1,5.	Радиус транспортной доступности – 2 ч.
Полустационарные учреждения, в том числе дневные стационары	коек / 1000 чел.	По заданию на проектирование, определяемому органами здравоохранения, но не менее 1,42	то же
Диспансеры без стационара	посещений в смену / 1000 чел.	По заданию на проектирование, определяемому органами здравоохранения, но не менее 18,15	Радиус пешеходной доступности 1 000 м
Консультативно-диагностический центр, центры высокотехнологических видов помощи	коек / 1000 чел.	по заданию на проектирование	Радиус транспортной доступности – 2 ч.
Хосписы	коек / 1000 чел.	0,05, но не менее 1 объекта на 400 тыс. чел.	то же
Здания общественного назначения многофункционального использования, в том числе: - подразделения Роспотребнадзора, страховые компании, судебно-	объект	по заданию на проектирование	то же

1	2	3	4
экспертные учреждения и иные объекты;			
- центры санитарно-эпидемиологического контроля	объект	1 на 250 тыс. чел.	то же
Реабилитационные центры для несовершеннолетних детей, детей-сирот, детей, оставшихся без попечения родителей	объект	1 на 5,0-10,0 тыс. детей или по заданию на проектирование	то же
Реабилитационные центры для детей и подростков с ограниченными возможностями	объект	1 на 10,0 тыс. детей	то же
Санаторные объекты, всего	коек / 1000 чел.	5,87	не нормируется
	коек / 1000 детей	3,065	то же
в том числе:			
- санатории (без туберкулезных);			
- санатории для родителей с детьми и детские санатории (без туберкулезных);	коек / 1000 чел.,		
- санатории-профилактории;	коек / 1000 детей	по заданию на проектирование	то же
- санатории для туберкулезных больных;			
- санаторные детские лагеря;			
- оздоровительные лагеря для старшеклассников			
<b>Объекты физической культуры и спорта</b>			
Плоскостные спортивные сооружения (стадионы, корты, ледовые арены, иные плоскостные спортивные сооружения) *	м <sup>2</sup> / 1000 чел.	1949,4 м <sup>2</sup>	Радиус транспортной доступности – 2 ч.
Спортивные залы *	м <sup>2</sup> площади пола зала / 1000 чел.	350	то же
Бассейн общего пользования	м <sup>2</sup> зеркала воды / 1000 чел.	75	то же
Детско-юношеская спортивная школа, школа подготовки спортивных резервов	м <sup>2</sup> площади пола зала / 1000 чел.	10	то же
	мест / 1000 чел.	20 % от количества детей в возрасте от 6 до 15 лет; 0,25 % от числа молодежи в возрасте 16-20 лет	
Многофункциональные спортивные комплексы	м <sup>2</sup> / 1000 чел.	по заданию на проектирование	то же
Центры спортивной подготовки различных видов спорта	м <sup>2</sup> / 1000 чел.	то же	не нормируется
Универсальные спортивно-зрелищные комплексы, в том числе и искусственным льдом	мест / 1000 чел.	6-9	то же
* Норматив единовременной пропускной способности спортивных сооружений (плоскостных и спортивных залов) следует принимать 190 человек на 1000 человек.			
<b>Объекты социального обслуживания</b>			
Герiatricкий центр (отделение)	мест / 1000 ЛСВГ *	По заданию на проектирование с учетом социально-демографической ситуации, но не менее 2	не нормируется
Дом сестринского ухода	мест / 1000 ЛСВГ	то же	то же
Геронтологический центр (65 лет и старше)	мест / 1000 ЛСВГ	то же	то же
Геронтопсихиатрический центр (55 лет и старше)	мест / 1000 ЛСВГ	По заданию на проектирование с учетом социально-демографической ситуации	то же
Дома-интернаты для престарелых, ветеранов труда и войны, платные пансионаты	мест / 1000 ЛСВГ	28	то же
Дома-интернаты для взрослых инвалидов с физическими нарушениями	мест / 1000 чел. (с 18 лет)	По заданию на проектирование с учетом количества нуждающихся граждан	то же
Специализированные дома-интернаты для взрослых (психоневрологические)	мест / 1000 чел. (с 18 лет)	3	то же
Специализированные учреждения для несовершеннолетних, нуждающихся в социальной реабилитации	объект	По заданию на проектирование, но не менее 1 на 10 тыс. детей	то же
Реабилитационные центры для детей и подростков с ограниченными возможностями	объект	то же	то же
Приют для детей и подростков, оставшихся без попечения родителей	объект	то же	то же
Детские дома-интернаты	мест /	3	то же



1	2	3	4
	1000 чел. (от 4 до 17 лет)		
Дома-интернаты для детей-инвалидов	мест / 1000 чел. (от 4 до 17 лет)	По заданию на проектирование с учетом количества нуждающихся детей	то же
Специальные жилые дома и группы квартир для ветеранов войны и труда и одиноких престарелых	мест / 1000 ЛСВГ	60	Радиус пешеходной доступности: 500-800 м до объектов повседневного обслуживания
Специальные жилые дома и группы квартир для инвалидов на креслах-колясках и их семей	мест / 1000 чел.	0,5	Радиус пешеходной доступности: 300 м до объектов торговли товарами первой необходимости и объектов бытового обслуживания
Комплексные центры социального обслуживания граждан пожилого возраста и инвалидов	объект	по заданию на проектирование	Радиус транспортной доступности – 2 ч.
Отделения социальной помощи на дому для граждан пенсионного возраста и инвалидов	объект	1 на 120 чел. данной категории граждан	то же
Специализированные отделения социально-медицинского обслуживания на дому для граждан пенсионного возраста и инвалидов	объект	1 на 30 чел. данной категории граждан	то же
Реабилитационные центры для инвалидов	объект	по заданию на проектирование	то же
Отделения срочного социального обслуживания	объект	1 на 400 тыс. чел.	то же
Центр социальной помощи семье и детям	объект	1 на 50 тыс. чел.	то же
Антикризисный центр для женщин с детьми	объект	по заданию на проектирование	то же
Социально-оздоровительный центр	объект	то же	то же
Дома ночного пребывания, социальные приюты, центры социальной адаптации	объект	1 на городской округ или по заданию на проектирование	то же
Центры ресоциализации (для граждан, занимающихся бродяжничеством)	мест / 1000 чел.	По заданию на проектирование, из них для маломобильных граждан – 20 %	не нормируется
* ЛСВГ – лица старшей возрастной группы (60 лет и старше).			
<b>Объекты культуры и искусства</b>			
Краевые библиотеки: - универсальная - детская - юношеская - для инвалидов по зрению	объект / регион	1 1 1 1	Радиус транспортной доступности – 2 ч.
Театры: - кукол - юного зрителя - драмы - музыкально-драматический - оперы и балета - прочие	мест / 1000 детей мест / 1000 чел.	2-3 5-8	то же
Музеи	объект / регион	2-5	то же
Концертные залы, филармонии	мест / 1000 чел.	3,5-5	то же
Цирки, цирковые организации	мест / 1000 чел.	3,5-5	то же
Киноvideоцентры, киноvideообъединения, киноvideопрокатные организации	объект / регион	1	то же
Краевой центр народного творчества с выставочными и концертными залами	объект / регион	1 вместимостью не менее 500 зрительских мест	то же
Краевой центр детского творчества	объект	по заданию на проектирование	то же
Выставочные залы	объект	то же	то же
Зоопарки	объект	то же	то же
Многопрофильные культурные комплексы, в том числе этнографические	объект	то же	то же
<b>Объекты, необходимые для развития туризма</b>			
Центры отдыха и развлечений, тематические парки развлечений	мест / 1000 чел.	по заданию на проектирование	Радиус транспортной доступности – 2 ч.
Дома отдыха, пансионаты, в том числе для семей с детьми	мест / 1000 чел.	то же	то же
Базы отдыха, молодежные комплексы	мест / 1000 чел.	то же	то же
Туристские базы, в том числе для семей с детьми, охотничьи, рыболовные базы	мест / 1000 чел.	то же	то же
Пляжи общего пользования: - пляж - акватория	га / 1000 отдыхающих	0,8-1 1-2	то же
Гостиницы	мест / 1000 чел.	6	то же

1	2	3	4
Туристские гостиницы, мотели, кемпинги, приюты	мест / 1000 чел.	по заданию на проектирование	то же
Очаги самостоятельного приготовления пищи	объект / 1000 отдыхающих	5	то же
Объекты общественного питания: - предприятия быстрого питания (кафе, закусочные и иные предприятия быстрого питания); - столовые; - рестораны	посадочных мест / 1000 отдыхающих	28 40 12	Радиус пешеходной доступности: - при многоэтажной застройке – 500 м; - при одно-, двухэтажной застройке – 800 м
Торговые объекты: - продовольственных товаров; - непродовольственных товаров	м <sup>2</sup> торговой площади / 1000 отдыхающих	50 30	то же
Пункты проката	рабочих мест / 1000 отдыхающих	0,2	не нормируется
Лодочные станции	лодок / 1000 отдыхающих	15	то же
Велолыжные станции	мест / 1000 отдыхающих	200	то же
Стоянки маломерного флота	мест / 1000 чел.	по заданию на проектирование	то же
Стоянки автомобильного транспорта	машиномест / 1000 чел.	по таблице 5.10.9 настоящих нормативов	по таблице 5.10.9 настоящих нормативов
Общественные туалеты	прибор / 1000 чел.	на территориях общего пользования, в местах массового посещения – 1; на объектах транспортной инфраструктуры (станциях, пристанях, аэропортах, вокзалах, привокзальных площадях) – 2	Радиус пешеходной доступности 500-700 м
<b>Объекты материально-технического обеспечения деятельности федеральных органов исполнительной власти и их территориальных представительств, органов государственной власти Камчатского края и государственных учреждений Камчатского края</b>			
Здания, занимаемые федеральными органами исполнительной власти и их территориальными представительствами, органами государственной власти Камчатского края	м <sup>2</sup> / 1 служащего	по заданию на проектирование	Радиус транспортной доступности – 2 ч.
Здания мировых судов	мировой судья	1 на судебный участок *	то же
Здания государственных нотариальных контор	нотариус	не менее 1 на нотариальный округ**	то же
* Количество и границы судебных участков на территории городского округа определяются в соответствии с Законом Камчатского края от 22.04.2008 № 32 «О мировых судьях в Камчатском крае».			
** Количество должностей нотариусов в нотариальном округе и пределы нотариальных округов определяются в соответствии с Законом Камчатского края от 19.12.2008 № 199 «Об определении количества должностей нотариусов в нотариальных округах и пределов нотариальных округов в Камчатском крае».			
<b>Кредитно-финансовые учреждения</b>			
Отделения и филиалы банков	операционная касса операционное место (окно)	1 на 10-30 тыс. человек 1 на 2-3 тыс. человек	Радиус пешеходной доступности 500 м

**6.4. Особенности проектирования общественно-деловых зон в сложных условиях**

6.4.1. Проектирование общественно-деловых зон в сложных условиях следует осуществлять с учетом требований раздела «Объекты, необходимые для организации и осуществления мероприятий по территориальной обороне и гражданской обороне, защите населения и территории от чрезвычайных ситуаций природного и техногенного характера; объекты для обеспечения деятельности аварийно-спасательных служб, в том числе поисково-спасательных» настоящих нормативов, а также настоящего раздела.

6.4.2. Особенности проектирования общественно-деловых зон на территориях, подверженных опасным процессам, приведены в таблице 6.4.1.

Таблица 6.4.1

Наименование показателей	Нормативные параметры градостроительного проектирования
Размещение общественного центра и общественных зданий массового посещения, а также дошкольных образовательных, общеобразовательных и медицинских организаций	Следует проектировать на территориях, наиболее благоприятных в отношении опасных процессов (сейсмичность, геологические и гидрологические процессы) с учетом требований раздела «Объекты, необходимые для организации и осуществления мероприятий по территориальной обороне и гражданской обороне, защите населения и территории от чрезвычайных ситуаций природного и техногенного характера; объекты для обеспечения деятельности аварийно-спасательных служб, в том числе поисково-спасательных» настоящих нормативов.

Проектирование зданий и сооружений на площадках, сейсмичность которых превышает 9 баллов	Как правило, не допускается. Проектирование и строительство зданий и сооружений на таких площадках осуществляются в порядке, установленном уполномоченным федеральным органом исполнительной власти.
Неблагоприятные в сейсмическом отношении площадки	Площадки, в пределах которых отмечены тектонические нарушения, перекрытые чехлом рыхлых отложений мощностью менее 10 м, участки с крутизной склонов более 15°, с оползнями, обвалами, осыпями, карстом, селями, лахарами, участки, сложенные грунтами III и IV категорий. При необходимости строительства зданий и сооружений на таких площадках следует принимать дополнительные меры по укреплению их оснований, усилению конструкций и инженерной защите территории от опасных геологических процессов.
Расчетная сейсмичность площадки строительства	Устанавливается в соответствии с требованиями СП 14.13330.2014 по результатам сейсмического микрорайонирования, выполняемого в составе инженерных изысканий, с учетом сейсмотектонических, грунтовых и гидрогеологических условий.
Выбор площадок под здания и сооружения	При всех прочих равных условиях предпочтение следует отдавать площадкам с однородными свойствами грунтов в плане и по глубине.
Требования к зданиям	При проектировании зданий общественного назначения на территориях с сейсмическим воздействием должны соблюдаться требования СП 14.13330.2014. Предельная высота здания в зависимости от конструктивного решения не должна превышать размеров, указанных в таблице 7 СП 14.13330.2014. На территориях с сейсмическим воздействием, предгорных и горных территориях здания дошкольных образовательных, общеобразовательных и медицинских организаций следует проектировать малоэтажными (высотой 1-2 этажа) отдельно стоящими, здания объектов общественного питания и торговли продовольственными товарами – преимущественно малоэтажными отдельно стоящими, а также павильонного типа.
Расчетные показатели максимально допустимого уровня территориальной доступности объектов обслуживания в условиях сложного рельефа	Допускается уменьшать на 30 %.

## 7. Нормативы градостроительного проектирования зон специального назначения

### 7.1. Общие требования

7.1.1. В состав зон специального назначения городского округа могут включаться зоны, занятые кладбищами, крематориями, объектами размещения отходов производства и потребления и иными объектами, размещение которых может быть обеспечено только путем выделения указанных зон и недопустимо в других функциональных зонах.

7.1.2. Для объектов, расположенных в зонах специального назначения, в зависимости от мощности, характера и количества выделяемых в окружающую среду загрязняющих веществ и других вредных физических факторов на основании санитарной классификации устанавливаются санитарно-защитные зоны в соответствии с требованиями СанПиН 2.2.1/2.1.1.1200-03.

### 7.2. Объекты, необходимые для организации ритуальных услуг, места захоронения

7.2.1. Расчетные показатели минимально допустимого уровня обеспеченности и максимально допустимого уровня территориальной доступности объектов, необходимых для организации ритуальных услуг и мест захоронения, а также размеры их земельных участков приведены в таблице 7.2.

Таблица 7.2.1

Наименование объектов	Расчетные показатели			Размер земельного участка
	единица измерения	минимально допустимого уровня обеспеченности	максимально допустимого уровня территориальной доступности	
Бюро похоронного обслуживания	объект	по заданию на проектирование, но не менее 1 на 500 тыс. чел.	не нормируется	по заданию на проектирование
Дом траурных обрядов	объект	то же	то же	то же
Кладбище традиционного захоронения*	га / 1000 чел.	0,24	то же	по заданию на проектирование, но не более 40 га
Кладбище урновых захоронений после кремации, колумбарии, стены скорби	га / 1000 чел.	0,02	то же	то же
Крематории	объект	по заданию на проектирование	то же	по заданию на проектирование

7.2.2. Размещение мест захоронения следует осуществлять в соответствии с таблицей 7.2.2.

Таблица 7.2.2

Наименование показателей	Нормативные параметры и расчетные показатели
1	2
Выбор земельного участка для размещения места захоронения	Осуществляется в соответствии с правилами землепользования и застройки с учетом гидрогеологических характеристик, особенностей рельефа местности, состава грунтов, предельно допустимых экологических нагрузок на окружающую среду, а также в соответствии с санитарными правилами и нормами и должен обеспечивать неопределенно долгий срок существования места захоронения.

1	2
Размещение кладбищ	Не допускается на территориях: - первого и второго поясов зоны санитарной охраны источника водоснабжения, минерального источника; - с выходом на поверхность закарстованных, силнотрещиноватых пород и в местах выклинивания водоносных горизонтов; - со стоянием грунтовых вод менее 2 м от поверхности земли при наиболее высоком их стоянии, а также на затапливаемых, подверженных оползням и обвалам, заболоченных; - на берегах водохранилищ, озер, рек и других поверхностных водоемов, используемых населением для хозяйственно-бытовых нужд, купания и культурно-оздоровительных целей.
Расстояния от кладбищ с погребением путем предания тела (останков) умершего земле (захоронение в могилу, склеп) до других объектов: - до территории жилой застройки, ландшафтно-рекреационных зон, зон отдыха, территорий лечебно-оздоровительных местностей, санаториев, домов отдыха, стационарных лечебно-профилактических организаций, территорий садоводческих, огороднических и дачных объединений или индивидуальных участков	Ориентировочные размеры санитарно-защитной зоны в соответствии с СанПиН 2.2.1/2.1.1.1200-03: - при площади кладбища 10 га и менее – не менее 100 м; - при площади кладбища от 10 до 20 га – не менее 300 м; - при площади кладбища от 20 до 40 га – не менее 500 м; - для закрытых кладбищ и мемориальных комплексов, кладбищ с погребением после кремации – не менее 50 м
- до водозаборных сооружений централизованного источника водоснабжения населения	В соответствии с санитарными правилами, регламентирующими требования к зонам санитарной охраны водисточников
Размещение крематориев	На отведенных участках земли с подветренной стороны по отношению к жилой территории
Расстояния от крематориев до жилых, общественных, лечебно-профилактических зданий, спортивно-оздоровительных организаций и санаториев	Ориентировочные размеры санитарно-защитной зоны в соответствии с СанПиН 2.2.1/2.1.1.1200-03: - без подготовительных и обрядовых процессов с одной однокамерной печью – не менее 500 м; - при количестве печей более одной – не менее 1000 м. Ширина санитарно-защитной зоны определяется расчетами рассеивания загрязняющих веществ в атмосферном воздухе по утвержденным методикам.
Размещение колумбариев и стен скорби для захоронения урн с прахом умерших	На специально выделенных участках земли. Допускается размещение за пределами территорий кладбищ на обособленных участках земли
Расстояние от колумбариев и стен скорби до жилых зданий, территорий лечебных, детских, образовательных, спортивно-оздоровительных, культурно-просветительных учреждений и объектов социального обеспечения населения	Не менее 50 м
Расстояние от зданий и сооружений, имеющих в своем составе помещения для хранения тел умерших, подготовки их к похоронам, проведения церемонии прощания до жилых зданий, детских (дошкольных и школьных), спортивно-оздоровительных, культурно-просветительных организаций и объектов социального обеспечения	Не менее 50 м
Размещение объектов на территориях санитарно-защитных зон кладбищ, крематориев, зданий и сооружений похоронного назначения	Не разрешается строительство зданий и сооружений, не связанных с обслуживанием указанных объектов, за исключением культовых и обрядовых объектов. Запрещается прокладка сетей централизованного хозяйственно-питьевого водоснабжения, используемого населением.
Благоустройство территорий кладбищ, крематориев, объектов похоронного назначения	На отведенных участках необходимо предусматривать зону зеленых насаждений, стоянки автокатафалков и автотранспорта, урны для сбора мусора, площадки для мусоросборников с подъездами к ним. По территории кладбищ запрещается прокладка сетей централизованного хозяйственно-питьевого водоснабжения, используемого населением городского округа. Для проведения поливочных и уборочных работ необходимо предусматривать системы водоснабжения самостоятельные или с подключением к водопроводам и водоводам технической воды промышленных предприятий, расположенных от них в непосредственной близости. Для питьевых и хозяйственных нужд следует предусматривать хозяйственно-питьевое водоснабжение водоснабжения. Качество воды должно соответствовать требованиям санитарных правил для питьевой воды. При отсутствии централизованных систем водоснабжения и канализации допускается устройство шахтных колодцев для полива и строительство общественных туалетов выгребного типа в соответствии с требованиями санитарных норм и правил. Сброс неочищенных сточных вод от кладбищ и крематориев на открытые площадки, кюветы, каналы, траншеи не допускается.
Перенос мест захоронения	При переносе кладбищ и захоронений следует проводить рекультивацию территорий и участков. Использование территории места погребения разрешается по истечении двадцати лет с момента его переноса. Территория места погребения в этих случаях может быть использована только



1	2
	под зеленые насаждения. Строительство зданий и сооружений на этой территории запрещается.

**7.3. Объекты размещения, обезвреживания отходов**

7.3.1. Расчетные показатели минимально допустимого уровня обеспеченности и максимально допустимого уровня территориальной доступности объектов обработки, утилизации, обезвреживания, захоронения твердых коммунальных отходов городского округа приведены в таблице 7.3.1.

Таблица 7.3.1

Наименование объектов	Расчетные показатели		
	единица измерения	минимально допустимого уровня обеспеченности	максимально допустимого уровня территориальной доступности
Объекты обработки, утилизации, обезвреживания, захоронения твердых коммунальных отходов	объект	определяется в соответствии с Генеральной схемой санитарной очистки территории Камчатского края	не нормируется

7.3.2. Расчетное количество накапливающихся коммунальных отходов (при отсутствии утвержденных нормативов накопления) допускается принимать по таблице 7.3.2.

Таблица 7.3.2

Коммунальные отходы	Расчетные показатели - количество отходов на 1 человека в год для городского округа:			
	малого		большого	
	кг	л	кг	л
Твердые: от жилых зданий, оборудованных водопроводом, канализацией, центральным отоплением и газом от прочих жилых зданий	190	900	200	920
Жидкие из выгребов (при отсутствии канализации)	-	2000	-	2340
Смет с 1 м <sup>2</sup> твердых покрытий улиц, площадей и парков	5	8	7	11

**Примечания:**

1. Нормы накопления крупногабаритных коммунальных отходов следует принимать в размере 5 % в составе приведенных значений твердых коммунальных отходов.

7.3.3. Расчетные показатели градостроительного проектирования объектов обработки, утилизации, обезвреживания, захоронения отходов приведены в таблице 7.3.3.

Таблица 7.3.3

Наименование объектов	Расчетные показатели	
	размеры земельных участков на 1000 т твердых отходов в год, га	ориентировочные размеры санитарно-защитных зон, м
Полигоны твердых коммунальных отходов, участки компостирования твердых коммунальных отходов	0,5-1,0 *	500
Мусоросжигательные, мусоросортировочные и мусороперерабатывающие объекты мощностью:		
- до 40 тыс. т в год	0,05	500
- свыше 40 тыс. т в год	0,05	1000
Мусороперегрузочные станции	0,04	100
Объекты компостирования отходов без навоза и фекалий	0,04	300
Сливные станции	0,2	500
Поля ассенизации и запахивания	2,0	1000
Поля складирования и захоронения обезвреженных осадков (по сухому веществу)	0,3	1000
Снегоприемные пункты	по заданию на проектирование	100

\* Наименьшие размеры площадей относятся к сооружениям, размещаемым на песчаных грунтах.

7.3.4. Размещение объектов обработки, утилизации, обезвреживания, захоронения твердых коммунальных отходов следует осуществлять в соответствии с таблицей 7.3.4.

Таблица 7.3.4

Наименование объектов	Нормативные параметры и расчетные показатели
1	2
Общие требования к размещению отходов	Не допускается размещение в границах населенных пунктов, лесопарковых, курортных, рекреационных зон, а также водоохранных зон, на водосборных площадях подземных водных объектов, которые используются в целях питьевого и хозяйственно-бытового водоснабжения, в местах залегания полезных ископаемых и ведения горных работ в случаях, если возникает угроза загрязнения мест залегания полезных ископаемых и безопасности ведения горных работ.
Объекты для размещения твердых коммунальных отходов	Размещение осуществляется в соответствии с правилами землепользования и застройки на обособленных территориях с обеспечением нормативных санитарно-защитных зон. При отводе земельного участка определяется срок эксплуатации полигона и мероприятия по возвращению данной территории в состояние пригодное для хозяйственного использования (рекультивация). Не допускается размещение: - в зонах санитарной охраны источников питьевого водоснабжения в соответствии с требованиями СанПиН 2.1.4.1110-02; - в зонах охраны лечебно-оздоровительных местностей;

1	2
	- в местах выхода на поверхность трещиноватых пород; - в местах выклинивания водоносных горизонтов; - в местах массового отдыха населения и размещения оздоровительных организаций; - в пределах границы зон планировочных ограничений вокруг подножия вулканов при возможном проявлении опасных процессов (лавовые и пирокластические потоки, выпадение вулканических «бомб», обрушение эруптивных туч, сход лаваров, селей и снежных лавин, скатывание сухих каменных лавин и т. д.). При выборе участка следует учитывать климатогеографические и почвенные особенности, геологические и гидрологические условия местности. Полигоны размещаются на участках, где выявлены глины или тяжелые суглинки, а грунтовые воды находятся на глубине более 2 м. Не используются под полигоны болота глубиной более 1 м и участки с выходами грунтовых вод в виде ключей.
Снегоприемные пункты	Могут проектироваться в виде «сухих» снежных свалок и снегоплавильных шахт, подключенных к системе канализации, в соответствии с требованиями ОДМ 218.5.001-2008, «Рекомендаций по расчету систем сбора, отведения и очистки поверхностного стока с жилой, общественно-деловой и рекреационной зон, площадок предприятий и определению условий выпуска его в водные объекты», а также нормативных документов в области охраны окружающей среды. Не допускается размещение «сухих» снегосвалок: - в водоохраных зонах водных объектов; - над подземными инженерными сетями. Допускается использование территории снегосвалки в летнее время для организации стоянки автотранспорта или для иных целей. Снегоплавильные пункты при канализационных сооружениях проектируются в соответствии с требованиями раздела «Нормативы градостроительного проектирования зон инженерной инфраструктуры» (подраздел «Объекты водоотведения (канализации)») настоящих нормативов.

7.3.5. Проектирование и размещение объектов обработки, утилизации, обезвреживания, захоронения отходов (в том числе промышленных отходов, биологических отходов (скотомогильники), радиоактивных отходов) регионального и межмуниципального значения следует осуществлять в соответствии с требованиями Региональных нормативов градостроительного проектирования Камчатского края.

**8. Нормативы градостроительного проектирования жилых зон**

**8.1. Нормативы площади функционально-планировочных элементов жилых зон**

8.1.1. Жилая зона формируется из функционально-планировочных элементов жилой застройки. Нормативные параметры и расчетные показатели градостроительного проектирования функционально-планировочных элементов жилых зон приведены в таблице 8.1.1.

Таблица 8.1.1

Наименование показателей	Нормативные параметры и расчетные показатели
Участок жилой застройки	Территория, размером до 1,5 га, на которой размещается жилой дом (дома) с придомовой территорией. Границами территории участка являются границы землепользования
Группа жилой застройки (жилой комплекс)	Территория, площадью от 1,5 до 5 га с населением, обеспеченным объектами повседневного обслуживания в пределах своей территории, а объектами периодического обслуживания – в пределах нормативной доступности. Группы жилой, смешанной жилой застройки формируются в виде части квартала (микрорайона). Границы группы устанавливаются по красным линиям улично-дорожной сети, в случае примыкания – по границам землепользования
Квартал (микрорайон)	Основной планировочный элемент застройки в границах красных линий или других границ, размер территории которого, как правило, от 5 до 60 га. Население квартала (микрорайона) обеспечивается объектами повседневного обслуживания в пределах своей территории, а объектами периодического обслуживания – в пределах нормативной доступности. Квартал (микрорайон) не расчленяется магистральными улицами и дорогами. Границами квартала (микрорайона) являются красные линии магистральных улиц и дорог, а также – в случае примыкания – границы территорий иного функционального назначения, естественные рубежи
Жилой район	Планировочный элемент, который формируется в виде группы кварталов (микрорайонов), как правило, в пределах территории, ограниченной городскими магистралями, линиями железных дорог, естественными рубежами (река, лес и др.). Площадь территории жилого района не должна превышать 250 га. Население жилого района обеспечивается комплексом объектов повседневного и периодического обслуживания в пределах планировочного района.
Планировочные элементы в зоне исторической застройки	Кварталы, группы кварталов исторической застройки, ансамбли улиц и площадей.

8.1.2. Функционально-планировочные элементы жилых зон подразделяются на типы застройки. Нормативные параметры и расчетные показатели градостроительного проектирования типов жилой застройки приведены в таблице 8.1.2.

Таблица 8.1.2

Наименование типа застройки	Нормативные параметры и расчетные показатели
Застройка индивидуальными жилыми домами усадебного, в том числе коттеджного, типа	До 3 этажей включительно с приусадебными земельными участками
Застройка малоэтажными блокированными жилыми домами	До 3 этажей без земельных участков или с земельными участками
Застройка малоэтажными многоквартирными жилыми домами	До 4 этажей (включая мансардный). Возможно выделение приквартирных земельных участков.
Застройка многоэтажными многоквартирными жилыми домами	5 и более этажей, до 16 этажей включительно

Примечание: При проектировании жилой застройки на территории жилых районов, кварталов (микрорайонов) обосновывается тип застройки, отвечающий предпочтительным условиям развития данной территории. В конкретных градостроительных условиях, особенно при реконструкции, допускается смешанная по типам застройка.

8.1.3. Размещение в жилых зонах объектов нежилого назначения следует проектировать с учетом требований таблицы 8.1.3.

Таблица 8.1.3

Требования к размещению	Наименование объектов
Допускается размещать	- объекты социального и культурно-бытового обслуживания населения (отдельно-стоящие, встроенные или пристроенные), объекты здравоохранения, дошкольного, начального общего и среднего (полного) образования, гаражи и автостоянки для легковых автомобилей, принадлежащих гражданам, культовые объекты; - отдельные объекты общественно-делового и коммунального назначения с площадью участка, как правило, не более 0,5 га, а также мини-производства, не оказывающие вредного воздействия на окружающую среду за пределами установленных границ участков данных объектов. (размер санитарно-защитной зоны для объектов, не являющихся источником загрязнения окружающей среды, должен быть не менее 25 м).
Не допускается размещать	- объекты федерального, регионального и городского значения в кварталах (микрорайонах) жилых зон; - транзитные проезды на территории групп жилых домов, объединенных общим пространством (двором).

## 8.2. Нормативные параметры жилой застройки

8.2.1. При определении размера территории жилой зоны следует исходить из фактической и перспективной расчетной минимальной обеспеченности общей площадью жилых помещений. Для государственного и муниципального жилищного фонда – с учетом нормы предоставления площади жилого помещения, установленной нормативным актом органов местного самоуправления городского округа.

8.2.2. Расчетные показатели минимально допустимого уровня обеспеченности (расчетная минимальная обеспеченность) общей площадью жилых помещений в среднем по городскому округу принимается на основе фактических статистических данных и рассчитанных на перспективу в соответствии с таблицей 8.2.1.

Таблица 8.2.1

Наименование	Фактические показатели на 01.01.2015	2020 год		2030 год	
		2020 год	2030 год	2020 год	2030 год
Расчетная минимальная обеспеченность общей площадью жилых помещений	25,0 м <sup>2</sup> /чел.	25,8 м <sup>2</sup> /чел.	29,0 м <sup>2</sup> /чел.		
в том числе: в городских округах	24,8 м <sup>2</sup> /чел.	25,2 м <sup>2</sup> /чел.	28,9 м <sup>2</sup> /чел.		

### Примечания:

1. Показатели, приведенные в таблице, рассчитаны на основании статистических и демографических данных по городским округам и городским поселениям Камчатского края с учетом перспективы развития.

2. В таблице приведены средние показатели фактической и перспективной расчетной минимальной обеспеченности общей площадью жилых помещений (уровень жилищной обеспеченности) по Камчатскому краю. При подготовке документации по планировке территории городского округа уровень жилищной обеспеченности следует принимать по фактическим показателям уровня жилищной обеспеченности городского округа (на основании статистических и демографических) на момент подготовки или корректировки градостроительной документации.

Методика расчета показателей расчетной минимальной обеспеченности общей площадью жилых помещений приведена в части 2 «Материалы по обоснованию расчетных показателей, содержащихся в основной части нормативов градостроительного проектирования» настоящих нормативов.

3. Расчетные показатели на перспективу корректируются с учетом фактической расчетной минимальной обеспеченности общей площадью жилых помещений, достигнутой в 2020 и 2030 году.

8.2.3. Для предварительного определения общих размеров жилых зон на первую очередь (2020 год) и на расчетный срок (2030 год) допускается принимать укрупненные расчетные показатели, приведенные в таблице 8.2.2.

Таблица 8.2.2

Тип застройки	Укрупненные показатели площади жилой зоны, га на 1000 чел.		
	2020 год	2030 год	
Многоэтажная многоквартирная застройка (5 этажей и более)	9	10	
Малоэтажная многоквартирная застройка (до 4 этажей)	13	15	
Малоэтажная блокированная застройка (до 3 этажей)	без земельных участков	13	15
	с земельными участками	25	29
Застройка индивидуальными жилыми домами усадебного, в том числе коттеджного, типа с участками, га:	0,04	10	12
	0,06	23	26
	0,08	29	33
	0,10	34	39
	0,12	45	52
	0,15	63	73
0,18-0,20	74	86	

### Примечания:

1. Укрупненные показатели приведены при средней расчетной жилищной обеспеченности 25,2 м<sup>2</sup>/чел. на 2020 год и 28,9 м<sup>2</sup>/чел. на 2030 год.

2. Для городских округов (Петропавловск-Камчатский), расположенных севернее 58° с. ш., указанные показатели допускается уменьшать, но не более чем на 30 %.

3. Ориентировочные размеры придомовых и приквартирных земельных участков, приведенные в таблице, рекомендуется принимать с учетом особенностей градостроительной ситуации в городском округе.

4. Предельные размеры земельных участков для индивидуального жилищного строительства устанавливаются в соответствии с земельным законодательством Камчатского края, Правилами землепользования и застройки Петропавловск-Камчатского городского округа.

8.2.4. Жилищный фонд подразделяется на виды в зависимости от использования и классифицируется по уровням комфортности. Виды жилищного фонда и их классификация по уровню комфортности приведены в таблице 8.2.3.

Таблица 8.2.3

Наименование вида жилищного фонда	Классификация по уровню комфортности
1	2
Индивидуальный жилищный фонд	- престижный (бизнес-класс); - массовый (эконом-класс).
Жилищный фонд социального использования	Законодательно установленная норма комфорта для государственного и муниципального жилищного фонда, предоставляемого по договорам социального найма
Специализированный жилищный фонд (служебные жилые помещения, жилые помещения в общежитиях, дома гостиничного типа, жилые помещения маневренного фонда, жилые помещения в домах системы социального обслуживания населения, жилые помещения для социальной защиты отдельных категорий граждан)	Законодательно установленная норма комфорта в специализированном жилищном фонде в зависимости от назначения жилья.
Жилищный фонд коммерческого использования (жилые помещения, которые используются собственниками таких помещений для проживания граждан на условиях возмездного пользования, предоставлены гражданам по иным договорам, предоставлены собственниками таких помещений лицам во владение и (или) в пользование)	Норма комфорта определяется в зависимости от назначения жилья.

8.2.5. Расчетные показатели для проектирования различных типов жилых домов, квартир с учетом уровня комфортности рекомендуется принимать по таблице 8.2.4.

Таблица 8.2.4

Тип жилого дома и квартиры по уровню комфорта	Норма площади жилого дома, квартиры, м <sup>2</sup> / чел.	Формула заселения жилого дома, квартиры	Рекомендуемая доля в общем объеме строительства, %
Престижный (бизнес-класс)	от 40 * (без ограничений)	k = n+1 k = n+2	15-20
Массовый (эконом-класс) (по расчетам минимальной обеспеченности)	от 25,2 до 28,9	k = n k = n+1	55-60
Социальный (муниципальное жилище)	по норме, установленной нормативным актом органов местного самоуправления	k = n-1 k = n	20-25
Специализированный	законодательно установленная норма	k = n-2 k = n-1	5-10

\* Расчетные показатели минимальной обеспеченности общей площадью жилых помещений для индивидуальной жилой застройки не нормируются.

### Примечания:

1. k – общее количество жилых комнат в квартире или доме, n – численность проживающих людей.

2. Доля в общем объеме строительства принимается дифференцированно в зависимости от социально-демографической ситуации и доходов населения.

3. Специализированные типы жилища – дома гостиничного типа, специализированные жилые комплексы и др. в соответствии с таблицей 8.2.3 настоящих нормативов.

4. Указанные нормативные показатели являются рекомендуемыми и не могут служить основанием для установления нормы реального заселения. Рекомендуемые нормативные показатели для престижного и массового типов жилых домов могут быть изменены в процессе подготовки документации по планировке территории городского округа.

8.2.6. Распределение нового жилищного строительства по типам застройки и этажности (структуру) для городского округа на расчетный срок (2030 год) рекомендуется принимать по таблице 8.2.5.

Таблица 8.2.5

Тип застройки	Этажность	Структура новой жилой застройки, %		
		зона А	зона В	
Малоэтажная	индивидуальная (одноквартирные жилые дома, в том числе коттеджного типа)	до 3 включительно	10	50
		блокированная	10	50
		многоквартирная	15	-
Многоэтажная многоквартирная	5 и более	65	-	
ВСЕГО		100,0	100,0	

Примечание: При подготовке генерального плана и документации по планировке территории городского округа структуру новой жилой застройки рекомендуется принимать в соответствии с особенностями городского округа с учетом перспективы развития жилищного строительства.

8.2.7. При проектировании жилой зоны (жилого района) на территории городского округа (с учетом сейсмичности территории от 6 до 10 баллов) показатели расчетной плотности населения жилого района рекомендуется принимать не менее приведенных в таблице 8.2.6.

Таблица 8.2.6

Зоны различной степени градостроительной ценности территории	Расчетные показатели плотности населения территории жилого района, чел./га, для групп городских населенных пунктов с числом жителей, тыс. чел.							
	Зона А (Петропавловск-Камчатский)				Зона В			
	100 – 250		20-50		до 20		до 20	
	2020	2030	2020	2030	2020	2030	2020	2030
Высокая	90	80	75	65	60	50	60	50
Средняя	85	75	-	-	-	-	-	-
Низкая	75	65	50	45	40	40	40	40



**Примечания:**

1. Показатели плотности населения территории жилого района рассчитаны при показателях расчетной минимальной обеспеченности общей площадью жилых помещений, приведенных в таблице 8.2.1 настоящих нормативов.

2. Зоны различной степени градостроительной ценности территории и их границы определяются с учетом кадастровой стоимости земельного участка, уровня обеспеченности инженерной и транспортной инфраструктурами, объектами обслуживания, капиталовложений в инженерную подготовку территории, наличия историко-культурных и архитектурно-ландшафтных ценностей.

3. На территориях, расположенных севернее 58° с. ш., а также на площадках, требующих сложных мероприятий по инженерной подготовке территории, плотность населения допускается увеличивать, но не более чем на 20 %.

4. В районах индивидуального жилищного строительства, где не планируется строительство централизованных инженерных систем, допускается уменьшать плотность населения, но принимать ее не менее 40 чел./га.

8.2.8. Показатели расчетной плотности населения территории квартала (микрорайона) (с учетом сейсмичности территории) рекомендуется принимать не менее приведенных в таблицах 8.2.7.

В условиях Петропавловск-Камчатского городского округа, расположенного в зоне сейсмичности от 6 до 10 баллов, расчетная плотность населения территории микрорайона (квартала) не должна превышать 300 чел./га.

Таблица 8.2.7

Зоны различной степени градостроительной ценности территории	Расчетные показатели плотности населения на территории микрорайона, чел./га, для территорий климатических подрайонов IA, II и III, расположенных севернее 58° с. ш., при показателях жилищной обеспеченности, м <sup>2</sup> /чел.		
	муниципальный жилищный фонд	общий фонд жилья	
		2020 год	2030 год
Высокая	18,0	25,2	28,9
Средняя	290	205	180
Низкая	240	170	150
	140	100	85

**Примечания:**

1. В таблице 8.2.7 приведены расчетные показатели плотности населения на территории микрорайона при средней жилищной обеспеченности 25,2 м<sup>2</sup>/чел. на 2020 год, 28,9 м<sup>2</sup>/чел. на 2030 год.

2. При расчете показателей жилищной обеспеченности при подготовке генерального плана городского округа, а также при достижении показателей жилищной обеспеченности в 2020 и 2030 годах, отличных от приведенных в таблице 8.2.1, расчетную плотность населения следует определять по формуле:

$$P = \frac{P_{24,8} \times 24,8}{N}$$

где P – расчетная плотность населения квартала (микрорайона), чел./га; P<sub>24,8</sub> – показатель плотности населения, чел./га, при показателе обеспеченности общей площадью жилых помещений 24,8 м<sup>2</sup>/чел., достигнутой на 01.01.2015; N – расчетная жилищная обеспеченность, м<sup>2</sup>/чел., определенная для конкретных местных условий или достигнутая в 2030 году и отличная от показателей, приведенных в таблицах 8.2.7.

3. При отличии социальной нормы площади жилья (нормы предоставления площади жилого помещения по договорам социального найма), установленной органами местного самоуправления городского округа, от указанной в таблице (18 м<sup>2</sup>/чел.) показатели расчетной плотности населения определяются по формуле:

$$P = \frac{P_{18} \times 18}{N}$$

где P – расчетная плотность населения квартала (микрорайона), чел./га; P<sub>18</sub> – показатель плотности населения, чел./га, при показателе социальной нормы площади жилья 18 м<sup>2</sup>/чел.

4. При проектировании плотность населения (чел./га) следует принимать по таблице 8.2.7.

5. Зоны различной степени градостроительной ценности территории и их границы определяются с учетом кадастровой стоимости земельного участка, уровня обеспеченности инженерной и транспортной инфраструктурами, объектами обслуживания, капиталовложений в инженерную подготовку территории, наличия историко-культурных и архитектурно-ландшафтных ценностей.

6. Границы расчетной территории микрорайона следует устанавливать по красным линиям магистральных улиц и улиц местного значения, по осям проездов или пешеходных путей, по естественным рубежам, а при их отсутствии – на расстоянии 3 м от линии застройки. Из расчетной территории микрорайона должны быть исключены площади участков объектов районного и общегородского значений, объектов, имеющих историко-культурную и архитектурно-ландшафтную ценность, а также объектов повседневного пользования, рассчитанных на обслуживание населения смежных микрорайонов в нормируемых радиусах доступности (пропорционально численности обслуживаемого населения). В расчетную территорию следует включать все площади участков объектов повседневного пользования, обслуживающих расчетное население, в том числе расположенных на смежных территориях, а также в подземном и надземном пространствах. В условиях реконструкции сложившейся застройки в расчетную территорию микрорайона следует включать территорию улиц, разделяющих кварталы и сохраняемых для пешеходных передвижений внутри микрорайона или для подъезда к зданиям.

7. В условиях реконструкции сложившейся застройки расчетную плотность населения допускается увеличивать или уменьшать, но не более чем на 10 %.

8. В условиях реконструкции сложившейся застройки в историческом центре городского округа допустимая плотность населения устанавливается заданием на проектирование.

9. При формировании в микрорайоне единого физкультурно-оздоровительного комплекса для школьников и населения и уменьшении удельных размеров площадок для занятий физкультурой необходимо соответственно увеличивать плотность населения.

10. При застройке территорий, примыкающих к лесам и лесопаркам или расположенных в их окружении, суммарную площадь озелененных территорий допускается уменьшать, но не более чем на 30 %, соответственно увеличивая плотность населения.

8.2.9. Показатели расчетной плотности населения территории квартала (микрорайона) не должны превышать:

- 300 чел./га при средней расчетной жилищной обеспеченности 18,0 м<sup>2</sup>/чел.
- 210 чел./га на первую очередь (2020 год) при средней расчетной жилищной обеспеченности 25,2 м<sup>2</sup>/чел.;
- 185 чел./га на расчетный срок (2030 год) при средней расчетной жилищной обеспеченности 28,9 м<sup>2</sup>/чел.

8.2.10. Нормативными показателями плотности жилой застройки являются:

- коэффициент застройки – отношение площади, занятой под зданиями и сооружениями, к площади участка (квартала);
- коэффициент плотности застройки – отношение площади всех этажей зданий и сооружений к площади участка (квартала).

8.2.11. Расчетные показатели плотности застройки функционально-планировочных элементов жилых зон рекомендуется принимать не более приведенных в таблице 8.2.8.

Таблица 8.2.8

Виды жилой застройки	Коэффициент застройки	Коэффициент плотности застройки
Застройка многоэтажными многоквартирными жилыми домами (9 этажей и более)	0,4	1,2
То же реконструируемая	0,6	1,6
Застройка многоэтажными многоквартирными жилыми домами (5-8 этажей)	0,4	0,8
Застройка малоэтажными многоквартирными жилыми домами	0,4	0,8
Застройка малоэтажными блокированными жилыми домами с привокзальными земельными участками	0,3	0,6
Застройка индивидуальными одноквартирными жилыми домами, в том числе коттеджного типа, с приусадебными земельными участками	0,2	0,4

**Примечания:**

1. Для жилых зон коэффициенты застройки и коэффициенты плотности застройки приведены для территории квартала (брутто) с учетом необходимых по расчету объектов и предприятий обслуживания, гаражей; стоянок для автомобилей, зеленых насаждений, площадок и других объектов благоустройства.

2. При подсчете коэффициентов плотности застройки площадь этажей определяется по внешним размерам здания. Учитываются только надземные этажи, включая мансардные. Подземные этажи зданий и сооружений не учитываются. Подземное сооружение не учитывается, если поверхность земли (надземная территория) над ним используется под озеленение, организацию площадок, автостоянок и другие виды благоустройства.

3. В случае если в микрорайоне или в жилом районе наряду с многоквартирными и блокированными домами имеется локальная застройка индивидуальными жилыми домами, расчетные показатели плотности принимаются как при застройке многоквартирными жилыми домами.

4. Показатели плотности в смешанной застройке определяются путем интерполяции.

8.2.12. В зонах чрезвычайной экологической ситуации и в зонах экологического бедствия, определенных в соответствии с «Критериями оценки экологической обстановки территорий для выявления зон чрезвычайной экологической ситуации и зон экологического бедствия» Министрства природных ресурсов Российской Федерации, не допускается увеличение существующей плотности жилой застройки без проведения необходимых мероприятий по охране окружающей среды.

8.2.13. Границы расчетной площади жилого района и микрорайона (квартала) следует определять с учетом требований подпунктов 8.2.7-8.2.9 настоящих нормативов.

8.2.14. Расчетные показатели размера земельного участка, отводимого под строительство жилого здания, рекомендуется определять по удельному показателю размера земельного участка на 1 чел. или на 1 м<sup>2</sup> общей площади жилых помещений с учетом возможности размещения данного здания и организации придомовой территории с размещением площадок отдыха, игровых, спортивных, хозяйственных площадок, гостевых стоянок автотранспорта, зеленых насаждений.

На придомовой территории жилых зданий запрещается размещать любые предприятия торговли и общественного питания, включая палатки, киоски, ларьки, мини-рынки, павильоны, летние кафе, производственные объекты, предприятия по мелкому ремонту автомобилей, бытовой техники, обуви, а также автостоянки, кроме гостевых.

8.2.15. Расчетные удельные показатели размера земельного участка на 1 чел. для расчета минимальных размеров земельных участков при проектировании жилых зданий, в том числе жилищного фонда социального найма, рекомендуется принимать по таблице 8.2.9.

Таблица 8.2.9

Тип жилой застройки	Удельный размер земельного участка, м <sup>2</sup> /чел., не менее		
	в среднем для жилых зданий		в том числе для жилищного фонда социального найма
	2020 год	2030 год	
Многоэтажный жилой дом (5 этажей и более)	14,0	16,1	10,0
Малоэтажный жилой дом (до 4 этажей)	25,2	28,9	18,0

**Примечания:**

1. Удельные показатели размера земельного участка рассчитаны при показателе расчетной минимальной обеспеченности общей площадью жилых помещений на первую очередь (2020 год) – 25,2 м<sup>2</sup>/чел., на расчетный срок (2030 год) – 28,9 м<sup>2</sup>/чел. и показателе, предусмотренном для социального (муниципального) жилья – 18,0 м<sup>2</sup>/чел.

2. При изменении нормы предоставления площади жилого помещения для социального (муниципального) жилья на расчетный срок удельный размер земельного участка (м<sup>2</sup>/чел.) следует пересчитывать в соответствии с установленной нормой.

8.2.16. Обеспеченность площадками дворового благоустройства (состав, количество и размеры), размещаемыми в кварталах (микрорайонах) жилых зон, рассчитывается с учетом демографического состава населения и нормируемых элементов.

Расчет площади нормируемых элементов дворовой территории осуществляется в соответствии с расчетными показателями, приведенными в таблице 8.2.10.

Таблица 8.2.10

Назначение площадок	Расчетные показатели удельных размеров площадок, м <sup>2</sup> /чел.	Минимально допустимые расстояния от окон жилых и общественных зданий, м
Для игр детей дошкольного и младшего школьного возраста	0,7	12
Для отдыха взрослого населения	0,1	10
Для занятий физкультурой	2,0	10 - 40 *
Для хозяйственных целей	0,3	20
Для выгула собак	0,3	40
Для гостевых автостоянок	0,8	не нормируется
Для временной стоянки автотранспорта	3,1 / 4,0 **	по таблице 5.10.4 настоящих нормативов
Для дворового озеленения	1,0 ***	по таблице 11.2.9 настоящих нормативов

\* Наибольшие значения принимаются для хоккейных и футбольных площадок, наименьшие – для площадок для настольного тенниса.

\*\* В числителе приведен расчетный показатель на первую очередь (2020 год), в знаменателе – на расчетный срок (2030 год).

\*\*\* Удельные размеры площадок для дворового озеленения принимаются в зависимости от географического положения городского округа: 1,0 м<sup>2</sup>/чел. – для климатических подрайонов IA, II и III, расположенных севернее 58° с. ш.

## Примечания:

1. Площадки дворового благоустройства, перечисленные в таблице, проектируются на расчетную территорию (участок жилого дома или группы жилых домов, территорию квартала (микрорайона)).

2. Общая площадь территории, занимаемой площадками для игр детей, отдыха взрослого населения и занятий физкультурой, должна быть не менее 10 % от общей площади квартала (микрорайона) жилой зоны.

3. Удельные размеры площадок для занятий физкультурой допускается уменьшать, но не более чем на 50 %, при формировании единого физкультурно-оздоровительного комплекса микрорайона для школьников и населения.

4. В климатических подрайонах IА, IГ и IАА удельные размеры площадок для игр детей, отдыха взрослого населения и занятий физкультурой допускается уменьшать, но не более чем на 50 %, при условии создания закрытых сооружений.

8.2.17. Размещение и проектирование всех видов площадок следует осуществлять в соответствии с требованиями раздела «Комплексное благоустройство территории» настоящих нормативов.

8.2.18. При проектировании жилой зоны также следует учитывать расчетные показатели и нормативные параметры градостроительного проектирования нормируемых элементов территории жилых районов, кварталов (микрорайонов), приведенные в таблице 8.2.11.

Таблица 8.2.11

Наименование показателей	Нормативные параметры и расчетные показатели
1	2
<b>Озеленение</b>	
Удельный вес озелененных территорий различного назначения: - в границах территории жилого района;	- не менее 25 %, включая суммарную площадь озелененной территории квартала (микрорайона);
- в границах территории квартала (микрорайона).	- не менее 25 % (без учета участков дошкольных и общеобразовательных организаций).
Озеленение территорий различного назначения	В соответствии с требованиями раздела «Нормативы градостроительного проектирования рекреационных зон» настоящих нормативов.
Расстояние между проектируемой линией жилой застройки и ближним краем лесопаркового массива	Должно обеспечивать нераспространение пожара от лесных насаждений в соответствии с требованиями Федерального закона от 22.07.2008 № 123-ФЗ «Технический регламент о требованиях пожарной безопасности».
<b>Контейнеры для твердых коммунальных отходов</b>	
Обеспеченность контейнерами для отходов	Определяются на основании расчета нормативов накопления коммунальных отходов в соответствии с п. 7.3.2 настоящих нормативов.
Размер площадок для установки контейнеров	Рассчитывается в соответствии с таблицей 12.2.1 настоящих нормативов (не более 5 контейнеров).
Расстояние от окон и дверей жилых зданий	Не менее 20 м, но не более 100 м от входных подъездов.
Расстояние от детских организаций, спортивных площадок, лечебных организаций и мест отдыха населения	Не менее 20 м, но не более 100 м.
<b>Объекты обслуживания</b>	
Расчетные показатели минимально допустимого уровня обеспеченности и максимально допустимого уровня территориальной доступности объектов социального и культурно-бытового обслуживания населения, а также размеры их земельных участков	Определяются в соответствии с требованиями раздела «Нормативы градостроительного проектирования общественно-деловых зон» (подраздел «Объекты обслуживания») настоящих нормативов.
Размер территории, необходимой для объектов повседневного обслуживания: - участки общеобразовательных организаций; - участки дошкольных организаций; - участки объектов обслуживания	Определяется по рекомендуемым расчетным удельным показателям: - не менее 6,4 м <sup>2</sup> /чел.;  - не менее 1,6 м <sup>2</sup> /чел.; - не менее 2,3 м <sup>2</sup> /чел.; Примечания: 1. Удельные показатели для определения площади элементов территории квартала (микрорайона) приведены на основании прогноза статистических и демографических данных по городскому округу с учетом перспективы развития на первую очередь (2020 год) и на расчетный срок (2030 год). 2. Нормативы на первую очередь (2020 год) и на расчетный срок (2030 год) корректируются на основании фактически достигнутых статистических и демографических данных. Методика расчета показателей удельных размеров территории, необходимой для объектов повседневного обслуживания, приведена в Части 2 «Материалы по обоснованию расчетных показателей, содержащихся в основной части нормативов градостроительного проектирования» настоящих нормативов.
<b>Улично-дорожная сеть, сеть общественного пассажирского транспорта</b>	
Расчетные показатели улично-дорожной сети, сети общественного пассажирского транспорта, протяженность пешеходных подходов, параметры пешеходного движения	В соответствии с требованиями раздела «Нормативы градостроительного проектирования зон транспортной инфраструктуры» настоящих нормативов.
<b>Места хранения автомобилей</b>	
Обеспеченность местами хранения (постоянного и временного) автомобилей, размещение автостоянок на территории квартала (микрорайона), расстояния от жилых зданий до закрытых и открытых автостоянок, гостевых автостоянок, въездов в автостоянки и выездов из них	В соответствии с требованиями раздела «Нормативы градостроительного проектирования зон транспортной инфраструктуры» (подраздел «Сооружения и устройства для хранения и обслуживания транспортных средств») настоящих нормативов.
Размер территории, необходимой для автостоянок для постоянного	Определяется по рекомендуемым расчетным удельным показателям:

1	2
хранения легковых автомобилей, принадлежащих гражданам	- на 2020 год – 12,4 м <sup>2</sup> /чел.; - на 2030 год – 16,1 м <sup>2</sup> /чел.
<b>Инженерное обеспечение территории</b>	
Расчетные показатели объектов инженерного обеспечения	В соответствии с требованиями раздела «Нормативы градостроительного проектирования зон инженерной инфраструктуры» настоящих нормативов.
<b>Условия безопасности среды проживания населения</b>	
Условия безопасности среды проживания населения по санитарно-гигиеническим и противопожарным требованиям	В соответствии с требованиями разделов «Нормативы охраны окружающей среды» и «Объекты, необходимые для обеспечения первичных мер пожарной безопасности» настоящих нормативов.
Противопожарные расстояния между зданиями, сооружениями	В соответствии с СП 4.13130.2013.
Расстояния (бытовые разрывы) между жилыми зданиями	Между длинными сторонами жилых зданий высотой: - 2-3 этажа – не менее 15 м; - 4 этажа – не менее 20 м; - 5 этажей – не менее 30 м. Между длинными сторонами и торцами этих же зданий с окнами из жилых комнат – не менее 10 м. Между многоэтажными зданиями, расположенными на одной оси, – в соответствии с санитарными нормами и правилами обеспечения непрерывной инсоляции жилых и общественных зданий и территорий жилой застройки, а также в соответствии с противопожарными требованиями и планировочными решениями жилых домов. Примечание: В условиях реконструкции указанные расстояния могут быть сокращены при соблюдении норм инсоляции и освещенности и обеспечении непротсрачиваемости жилых помещений из окна в окно.

8.2.19. При проектировании жилой застройки определяется баланс территории существующей и проектируемой застройки.

Баланс территории квартала (микрорайона) включает территории жилой застройки и территории общего пользования. Баланс определяется в соответствии с формой, приведенной в таблице 8.2.12.

Таблица 8.2.12

№ п/п	Территория	Единицы измерения	Существующее положение		Проектное решение	
			количество	%	количество	%
1	2	3	4	5	6	7
	Территория квартала (микрорайона) в красных линиях - всего в том числе:					
1	Территория жилой застройки					
2	Участки общеобразовательных организаций					
3	Участки дошкольных организаций					
4	Участки объектов культурно-бытового и коммунального обслуживания					
5	Участки закрытых автостоянок					
6	Автостоянки для временного хранения					
7	Территория общего пользования					
7.1	Участки зеленых насаждений					
7.2	Улицы, проезды					
8	Прочие территории					

8.2.20. Баланс территории жилого района включает территории кварталов (микрорайонов) и территории общего пользования жилого района. Баланс определяется в соответствии с формой, приведенной в таблице 8.2.13.

Таблица 8.2.13

№ п/п	Территория	Единицы измерения	Существующее положение		Проектное решение	
			количество	%	количество	%
1	2	3	4	5	6	7
	Территория жилого района - всего в том числе:					
1	Территории кварталов (микрорайонов)					
2	Территории общего пользования жилого района – всего					
2.1	Участки объектов культурно-бытового и коммунального обслуживания					
2.2	Участки зеленых насаждений					
2.3	Участки спортивных сооружений					
2.4	Участки закрытых автостоянок					
2.5	Улицы, площади					
2.6	Автостоянки для временного хранения					
3	Прочие территории					

## 8.3. Нормативные параметры малоэтажной жилой застройки

8.3.1. Малоэтажной жилой застройкой считается застройка домами высотой до 4 этажей (включая мансардный). Нормативные параметры и расчетные показатели градостроительного проектирования территорий малоэтажной жилой застройки приведены в таблице 8.3.1.

Таблица 8.3.1

Наименование показателей	Нормативные параметры и расчетные показатели
1	2
<b>Планировочная организация территории</b>	
Принципы планировочной организации при проектировании малоэтажной жилой застройки	- участки застройки следует объединять в группы территориями общего пользования (озелененная, спортивная, развортная площадки); - группы участков следует объединять учреждениями общего пользования (дошкольные, общеобразовательные организации, объекты обслуживания); - общественный центр структурного элемента малоэтажной жилой застройки следует формировать встроенными и пристроенными объектами обслуживания и административно-деловыми учреждениями; скверы;



1	2													
	спортивные площадки территориально могут быть включены в состав центра, либо расположены отдельно – в системе озелененных территорий малоэтажной жилой застройки; - размещение новой малоэтажной застройки следует осуществлять с учетом возможности присоединения к сетям инженерного обеспечения, организации транспортных связей, в том числе с магистралями внешних сетей, обеспеченности объектами обслуживания; - районы индивидуальной застройки в городском округе, городском поселении не следует размещать на главных направлениях развития многоэтажного жилищного строительства.													
Функционально-планировочные элементы жилой зоны малоэтажной застройки	Формируются в соответствии с п. 8.1.1 настоящих нормативов.													
Типы жилых зданий на территории малоэтажной застройки: - индивидуальные жилые дома усадебного, в том числе коттеджного, типа; - малоэтажные блокированные жилые дома; - малоэтажные многоквартирные жилые дома	- до 3 этажей включительно с земельными участками;  - до 3 этажей без земельных участков и с земельными участками;  - до 4 этажей (включая мансардный). Возможно выделение приквартирных земельных участков.													
Размещение в жилых зонах объектов нежилого назначения	В соответствии с таблицей 8.1.3 настоящих нормативов.													
<b>Нормативные параметры застройки</b>														
Предварительное определение общей площади малоэтажной, в том числе индивидуальной, жилой застройки	Допускается принимать по расчетным укрупненным показателям на один дом (квартиру) при застройке: - индивидуальными жилыми домами с приусадебными участками:													
	<table border="1"> <thead> <tr> <th>Площадь участка при доме, м<sup>2</sup></th> <th>Площадь жилой территории, га/дом</th> </tr> </thead> <tbody> <tr> <td>1500</td> <td>0,21</td> </tr> <tr> <td>1200</td> <td>0,17</td> </tr> <tr> <td>1000</td> <td>0,15</td> </tr> <tr> <td>800</td> <td>0,13</td> </tr> <tr> <td>600</td> <td>0,11</td> </tr> <tr> <td>400</td> <td>0,08</td> </tr> </tbody> </table>	Площадь участка при доме, м <sup>2</sup>	Площадь жилой территории, га/дом	1500	0,21	1200	0,17	1000	0,15	800	0,13	600	0,11	400
Площадь участка при доме, м <sup>2</sup>	Площадь жилой территории, га/дом													
1500	0,21													
1200	0,17													
1000	0,15													
800	0,13													
600	0,11													
400	0,08													
	- блокированными жилыми домами без участков при квартире, многоквартирными малоэтажными жилыми домами:													
	<table border="1"> <thead> <tr> <th>Количество этажей</th> <th>Площадь жилой территории, га/квартиру</th> </tr> </thead> <tbody> <tr> <td>2</td> <td>0,04</td> </tr> <tr> <td>3</td> <td>0,03</td> </tr> <tr> <td>4</td> <td>0,025</td> </tr> </tbody> </table>	Количество этажей	Площадь жилой территории, га/квартиру	2	0,04	3	0,03	4	0,025					
Количество этажей	Площадь жилой территории, га/квартиру													
2	0,04													
3	0,03													
4	0,025													
	Примечания: 1. При необходимости организации обособленных хозяйственных проездов площадь жилой территории увеличивается на 10 %. 2. При подсчете площади жилой территории исключаются не пригодные для застройки территории – овраги, крутые склоны, земельные участки объектов обслуживания городского значения.													
Расчетные показатели обеспеченности общей площадью жилых помещений для государственного и муниципального жилого фонда	Устанавливаются в соответствии с нормативными актами органов местного самоуправления. Для предварительных расчетов в настоящих нормативах принята на уровне 18 м <sup>2</sup> /чел.													
Расчетные показатели обеспеченности общей площадью жилых помещений для малоэтажных жилых домов, находящихся в собственности граждан	Не нормируются.													
Распределение нового малоэтажного жилищного строительства по типам застройки	В соответствии с таблицей 8.2.5 настоящих нормативов.													
Коэффициент застройки	- для застройки малоэтажными многоквартирными жилыми домами – не более 0,4; - для застройки малоэтажными блокированными жилыми домами с приквартирными земельными участками – не более 0,3; - для застройки индивидуальными одноквартирными жилыми домами, в том числе коттеджного типа, с приусадебными земельными участками – не более 0,2.													
Коэффициент плотности застройки	- для застройки малоэтажными многоквартирными жилыми домами – не более 0,8; - для застройки малоэтажными блокированными жилыми домами с приквартирными земельными участками – не более 0,6; - для застройки индивидуальными одноквартирными жилыми домами, в том числе коттеджного типа, с приусадебными земельными участками – не более 0,4.													
Показатели расчетной плотности населения жилого района, квартала (микрорайона) малоэтажной, в том числе индивидуальной, жилой застройки	В соответствии с таблицей 8.3.2 настоящих нормативов.													
Предельные размеры земельных участков для индивидуального жилищного строительства	Устанавливаются в соответствии с земельным законодательством Камчатского края, правилами землепользования и застройки Петропавловск-Камчатского городского округа													
<b>Озеленение</b>														
Удельный вес озелененных	Не менее 25 % территории застройки.													

1	2
территорий участков малоэтажной застройки в границах территории жилого района малоэтажной застройки	
<b>Хозяйственные площадки, площадки для мусоросборников</b>	
Размещение хозяйственных площадок в зонах индивидуальной жилой застройки	На придомовых участках.
Размещение площадок для мусоросборников в зонах индивидуальной жилой застройки	На территориях общего пользования, на расстоянии от границ участков жилых домов, дошкольных организаций, озелененных площадок не менее 50 м, но не более 100 м.
Обеспеченность контейнерами для сбора мусора	Определяются на основании нормативов накопления коммунальных отходов. Ориентировочно 1 контейнер на 10-15 домов.
<b>Объекты обслуживания</b>	
Расчетные показатели минимально допустимого уровня обеспеченности и максимально допустимого уровня территориальной доступности объектов социального и культурно-бытового обслуживания населения, а также размеры их земельных участков	Определяются в соответствии с требованиями раздела «Нормативы градостроительного проектирования общественно-деловых зон» (подраздел «Объекты обслуживания») настоящих нормативов.
Размер территории, необходимой для объектов повседневного обслуживания: - участки общеобразовательных организаций; - участки дошкольных организаций; - участки объектов обслуживания	Определяется по рекомендуемым расчетным удельным показателям:  - не менее 1,7 м <sup>2</sup> /чел.;  - не менее 1,6 м <sup>2</sup> /чел.;  - не менее 1,9 м <sup>2</sup> /чел.; Примечания: 1. Удельные показатели для определения площади элементов территории квартала (микрорайона) приведены на основании прогноза статистических и демографических данных по городскому округу, городскому поселению с учетом перспективы развития на первую очередь (2020 год) и на расчетный срок (2030 год). 2. Нормативы на первую очередь (2020 год) и на расчетный срок (2030 год) корректируются на основании фактически достигнутых статистических и демографических данных. Методика расчета показателей удельных размеров территории, необходимой для объектов повседневного обслуживания, приведена в Части 2 «Материалы по обоснованию расчетных показателей, содержащихся в основной части нормативов градостроительного проектирования» настоящих нормативов.
<b>Улично-дорожная сеть, сеть общественного пассажирского транспорта</b>	
Расчетные показатели улично-дорожной сети, сети общественного пассажирского транспорта, параметры пешеходного движения на территории малоэтажной жилой застройки	В соответствии с требованиями раздела «Нормативы градостроительного проектирования зон транспортной инфраструктуры» настоящих нормативов.
<b>Места хранения автомобилей</b>	
Обеспеченность местами для хранения легковых автомобилей, мотоциклов, мопедов, принадлежащих гражданам	100 %
Размещение автостоянок на территории с застройкой жилыми домами с придомовыми (приквартирными) участками	В пределах отведенного участка, в том числе пристроенные, в цокольном, подвальном этажах индивидуальных, блокированных жилых домов.
Размещение других видов транспортных средств (грузовых автомобилей разрешенной максимальной массой свыше 3,5 т, транспортных средств для перевозки людей)	По согласованию с органами местного самоуправления в специально отведенных местах.
Обеспеченность гостевыми автостоянками (открытыми площадками) для временного хранения и их размещение	Определяется из расчета: - при застройке блокированными домами – не менее 1 машино-места на 3 квартиры. Возможно совмещение с коллективной автостоянкой для хранения легковых автомобилей или размещение на уширении проезжей части; - при застройке индивидуальными жилыми домами – не менее 1 машино-места на 1 дом (в пределах придомовых участков).
Территориальная доступность гостевых автостоянок	Гостевые автостоянки допускается устраивать для групп жилых домов на расстоянии не более 150 м от них.
Обеспеченность приобъектными автостоянками для временного хранения легковых автомобилей работающих и посетителей	Определяется расчетом. Вместимость автостоянки у объектов торговли, бытового обслуживания, спортивных сооружений и других объектов массового посещения не более 10 машино-мест.
Общая стоянка транспортных средств в пределах общественного центра	Из расчета на 100 одновременных посетителей: - 15-20 машино-мест; - 15-20 мест для временного хранения велосипедов и мопедов.
<b>Инженерное обеспечение территории</b>	
Расчетные показатели объектов инженерного обеспечения	В соответствии с требованиями раздела «Нормативы градостроительного проектирования зон инженерной инфраструктуры» настоящих нормативов.
<b>Условия безопасности среды проживания населения</b>	
Условия безопасности среды проживания населения по	В соответствии с требованиями разделов «Нормативы охраны окружающей среды» и «Объекты, необходимые для

1	2
санитарно-гигиеническим и противопожарным требованиям	обеспечения первичных мер пожарной безопасности» настоящих нормативов.
Противопожарные расстояния между зданиями, сооружениями	В соответствии с СП 4.13.130.2013.
Нормируемые расстояния: - от стен индивидуальных, блокированных жилых домов до ограждения участка со стороны вводов инженерных сетей при организации колодцев на территории участка;	Не менее 6 м.
- от газорегуляторных пунктов до жилых домов;	По таблице 4.4.6 настоящих нормативов.
- от трансформаторных подстанций до границ участков жилых домов;	Не менее 10 м.
- до границы соседнего земельного участка (по санитарно-быто-вым условиям): - от стен индивидуального, блокированного дома;	Не менее 3 м.
- от постройки для содержания скота и птицы;	Не менее 4 м.
- от других построек (сарая, бани, гаражи и др.);	Не менее 1 м.
- от мусоросборников	Не менее 50 м, но не более 100 м.
- от дворовых туалетов, помойных ям, выгребов, септиков;	Не менее 4 м.
- от стволов высокорослых деревьев;	Не менее 2 м.
- от стволов среднерослых деревьев;	Не менее 1 м.
- от кустарника;	Не менее 1 м.
- от дворового туалета до стен соседнего дома;	Не менее 12 м.
- от дворового туалета до источника водоснабжения (колодца);	Не менее 25 м.
- от окон жилых комнат до стен соседнего дома и хозяйственных построек (сарая, гаража, бани), расположенных на соседних земельных участках	Не менее 6 м.

8.3.2. Показатели расчетной плотности населения жилого района, квартала (микрорайона) малоэтажной, в том числе индивидуальной, жилой застройки рекомендуется принимать по таблице 8.3.2.

Таблица 8.3.2

Тип дома	Плотность населения, чел./га, при среднем размере семьи, чел.							
	2,5	3,0	3,5	4,0	4,5	5,0	5,5	6,0
Индивидуальный с приусадебным участком, м <sup>2</sup> :								
1500	13	15	17	20	22	25	27	30
1200	17	21	23	25	28	32	33	37
1000	20	24	28	30	32	35	38	44
800	25	30	33	35	38	42	45	50
600	30	33	40	41	44	48	50	60
400	35	40	44	45	50	54	56	65
Блокированный, многоквартирный малоэтажный с количеством этажей:								
1	-	110	-	-	-	-	-	-
2	-	130	-	-	-	-	-	-
3	-	150	-	-	-	-	-	-
4	-	170	-	-	-	-	-	-

8.3.3. Баланс территории квартала (микрорайона) малоэтажной застройки определяется в соответствии с формой, приведенной в таблице 8.2.14, жилого района – в соответствии с формой, приведенной в таблице 8.2.15 настоящих нормативов.

#### 8.4. Особенности проектирования жилых зон в сложных условиях

8.4.1. Проектирование жилых зон в сложных условиях следует осуществлять с учетом требований раздела «Объекты, необходимые для организации и осуществления мероприятий по территориальной обороне и гражданской обороне, защите населения и территории от чрезвычайных ситуаций природного и техногенного характера; объекты для обеспечения деятельности аварийно-спасательных служб, в том числе поисково-спасательных» настоящих нормативов, а также настоящего раздела.

8.4.2. Особенности проектирования жилых зон на территориях, подверженных опасным процессам, приведены в таблице 8.4.1.

Таблица 8.4.1

Наименование показателей	Нормативные параметры градостроительного проектирования
1	2
Проектирование жилых зон в сейсмически опасных районах	На площадках, сейсмичность которых превышает 9 баллов, проектирование зданий и сооружений, как правило, не допускается. Проектирование и строительство здания или сооружения на таких площадках осуществляются в порядке, установленном уполномоченным федеральным органом исполнительной власти. На территориях с сейсмичностью 9 баллов в зонах с наибольшей степенью риска следует проектировать парки, сады, скверы, открытые спортивные площадки и другие свободные от застройки элементы. В сейсмически опасных районах необходимо обеспечивать свободный доступ населения в парки, сады и другие озелененные территории общего пользования, не

1	2
	допуская устройства оград со стороны жилых районов. В районах сейсмичностью 8 и 9 баллов, в том числе на предгорных и горных территориях, зоны жилой застройки следует разделять транспортными магистралями или полосами зеленых насаждений. Ширину транспортных магистралей и полос зеленых насаждений следует проектировать таким образом, чтобы предотвратить распространение пожаров, обеспечить возможность подъезда аварийной и спасательной техники и обеспечить быструю эвакуацию населения.
Проектирование жилых зон на территориях, подверженных опасности вулканического извержения	Следует предусматривать планировочные решения и инженерные мероприятия по снижению рисков, связанных с вулканической деятельностью, в соответствии с требованиями СП 116.13330.2012 и раздела «Объекты, необходимые для организации и осуществления мероприятий по территориальной обороне и гражданской обороне, защите населения и территории от чрезвычайных ситуаций природного и техногенного характера; объекты для обеспечения деятельности аварийно-спасательных служб, в том числе поисково-спасательных» настоящих нормативов.
Проектирование жилых зон на территориях, подверженных опасности воздействия цунами	Зонирование территорий следует предусматривать с учетом уменьшения степени риска на основании Схемы районирования побережья Камчатского края по высоте максимальных волн цунами и в соответствии с требованиями раздела «Объекты, необходимые для организации и осуществления мероприятий по территориальной обороне и гражданской обороне, защите населения и территории от чрезвычайных ситуаций природного и техногенного характера; объекты для обеспечения деятельности аварийно-спасательных служб, в том числе поисково-спасательных» настоящих нормативов
Неблагоприятные в сейсмическом отношении площадки для проектирования жилой застройки	Площадки строительства, в пределах которых отмечены тектонические нарушения, перекрытые чехлом рыхлых отложений мощностью менее 10 м, участки с крутизной склонов более 15°, с оползнями, обвалами, осыпями, карстом, селями, лахарами, участки, сложенные грунтами III и IV категорий. При необходимости строительства зданий и сооружений на таких площадках следует принимать дополнительные меры по укреплению их оснований, усилению конструктивной и инженерной защите территории от опасных геологических процессов.
Расчетная сейсмичность площадки строительства	Устанавливается в соответствии с требованиями СП 14.13330.2014 по результатам сейсмического микрорайонирования, выполняемого в составе инженерных изысканий, с учетом сейсмоструктурных, грунтовых и гидрогеологических условий.
Требования к зданиям	При проектировании жилых зданий, в том числе индивидуальных жилых домов на территориях с сейсмическим воздействием должны соблюдаться требования сейсмобезопасности в соответствии с СП 14.13330.2014. Предельная высота здания в зависимости от конструктивного решения не должна превышать размеров, указанных в таблице 7 СП 14.13330.2014. На территориях сейсмичностью 8-9 баллов, жилые здания следует проектировать преимущественно одно-, двухэтажными. Хозяйственные постройки, сараи, бани, автостоянки, помещения для птицы и скота, а также другие одноэтажные постройки в которых не предусматривается постоянное пребывание людей, допускается проектировать без учета требований сейсмобезопасности.
Мероприятия при реконструкции жилых зон	Следует предусматривать первоочередной снос малоценных зданий, не отвечающих требованиям сейсмо- и цунамибезопасности.
Показатели расчетной плотности населения	Границы расчетной плотности следует принимать в соответствии с п.п. 8.2.7-8.2.9 настоящих нормативов. В Петропавловск-Камчатском городском округе при применении высокоплотной 2-, 3-, 4(5)-этажной жилой застройки расчетную плотность населения следует принимать не менее чем для зоны средней градостроительной ценности; при застройке площадок, требующих проведение сложных мероприятий по инженерной подготовке территории, – не менее чем для зоны высокой градостроительной ценности, указанной в таблицах 8.2.6-8.2.7 настоящих нормативов. При проектировании на площадках, требующих сложных мероприятий по инженерной подготовке территории, плотность населения допускается увеличивать, но не более чем на 20 %.

#### 9. Развитие застроенных территорий

##### 9.1. Общие требования

9.1.1. В целях интенсивного использования территорий городского округа и организации удобной, здоровой и безопасной среды проживания населения следует осуществлять развитие застроенных территорий.

Развитие застроенных территорий осуществляется в границах элементов планировочной структуры (квартала, микрорайона) или их частей, в границах смежных элементов планировочной структуры или их частей.

9.1.2. Решение о развитии (реконструкции) застроенной территории принимается в соответствии с требованиями Градостроительного кодекса Российской Федерации (статья 46.1), приведенными в таблице 9.1.1.

Таблица 9.1.1

Территории жилой застройки, на которой расположены	Сведения о жилой застройке, включаемые в решение и договор о развитии застроенной территории	Принятое решение о территории жилой застройки	Орган, принимающий решение о развитии застроенных территорий
Многоквартирные дома, признанные в установленном Правительством Российской Федерации порядке аварийными и	Местоположение и площадь застроенной территории, перечень адресов зданий, строений, сооружений, подлежащих сносу *	Аварийные и подлежащие сносу	Органы местного самоуправления по инициативе органа государственной власти Камчатского края в соответствии с установленным



подлежащими сносу			Правительством Российской Федерации порядком **
Многоквартирные дома, снос, реконструкция которых планируется на основании муниципальных программ	Местоположение и площадь застроенной территории, перечень адресов зданий, строений, сооружений, подлежащих сносу, реконструкции	Аварийные и подлежащие сносу, подлежащие реконструкции	Органы местного самоуправления на основании муниципальных программ
Иные объекты капитального строительства, вид разрешенного использования и предельные параметры которых не соответствуют градостроительному регламенту, определенному правилами землепользования и застройки ***	Местоположение и площадь застроенной территории, перечень адресов зданий, строений, сооружений, подлежащих сносу	Не соответствующим градостроительным регламентам (правилам землепользования и застройки) и подлежащие сносу	Органы местного самоуправления

\* Развитие застроенных территорий осуществляется на основании договора с учетом условий, приведенных в части 3 статьи 46.2 Градостроительного кодекса Российской Федерации.

\*\* Решение о развитии застроенных территорий в соответствии с требованиями части 2 статьи 46.1 Градостроительного кодекса Российской Федерации также может быть принято по инициативе физических или юридических лиц при наличии градостроительного регламента, а также местных нормативов градостроительного проектирования (при их отсутствии – утвержденных органом местного самоуправления расчетных показателей минимально допустимого уровня обеспечения такой территории объектами социального и коммунально-бытового назначения, объектами инженерной инфраструктуры).

\*\*\* На застроенной территории, в отношении которой принято решение о развитии, не могут быть расположены иные объекты капитального строительства, за исключением указанных в таблице.

**9.2. Нормативные параметры реконструкции застроенных территорий**

9.2.1. Реконструкция может быть запланирована в центральных или периферийных районах городского округа, территории которого подразделяются на:

- исторически сложившиеся районы (ИСР) – территории центральных районов, планировка и застройка которых сложилась до начала массового индустриального домостроения;
- периферийные районы с фондом многоквартирных жилых домов массовой типовой застройки 60-70 годов.

9.2.2. Нормативные параметры и расчетные показатели градостроительного проектирования при реконструкции исторически сложившихся районов (далее – ИСР) приведены в таблице 9.2.1.

Таблица 9.2.1

Наименование показателей	Нормативные параметры и расчетные показатели
1	2
<b>Планировочная организация территории</b>	
Элементы планировочной структуры ИСР	Жилые (средовые) районы, кварталы (микрорайоны), земельные участки.
Жилой (средовой) район	Участок жилой среды населенного пункта, имеющий своеобразные архитектурно-художественный облик, структуру планировки и застройки, функции и интенсивность жизнедеятельности, который объединяет несколько кварталов (микрорайонов) с одинаковыми или близкими средовыми характеристиками и с границами в соответствии с таблицей 8.1.1 настоящих нормативов.
Квартал	Основной элемент планировочной структуры исторической застройки, территория которого ограничена красными линиями транспортных и пешеходных улиц, площадей, естественными рубежами.
Требования к проектам реконструкции в границах ИСР	Не должны нарушать типы застройки (морфотипы), сложившихся в результате развития городской среды.
Морфотипы жилой застройки в исторических зонах	Определяются проектом на базе историко-градостроительных исследований, выявляющих функциональные и архитектурно-пространственные особенности развития исторической застройки.
<b>Нормативные параметры реконструкции</b>	
Градостроительные характеристики, нормируемые в целях сохранения традиционной пространственной организации морфотипов застройки, представляющих историко-культурную ценность: - высотность;	- средняя этажность застройки в квартале, характер уличного фронта (однородная с высотными акцентами, разноэтажная, контрастно-этажная);
- соотношение открытых и застроенных пространств в квартале;	- коэффициент застройки, коэффициент плотности застройки;
- максимальные габариты зданий в квартале;	- высота (в этажах), длина фасада по уличному фронту (в метрах);
- соблюдение линии застройки квартала;	- процент интервалов между зданиями, характер архитектурного оформления интервала (зеленые насаждения, ограды, газоны, малые архитектурные формы), ориентация уличных фасадов зданий относительно линии застройки (фронтальная);
- внутриквартальная планировка.	- устойчивая форма участков (дворов) (незамкнутая, полузамкнутая), устойчивый размер стороны участка (двора) (расстояния между зданиями).
Показатели расчетной плотности населения	На территории жилого района – соответствии с таблицей 8.2.6, на территории квартала (микрорайона) – в соответствии с таблицей 8.2.7 настоящих нормативов
Численность населения квартала исторического центра	Определяется: - для реконструируемых с расселением зданий – из расчета

1	2
в целом и по каждому из участков жилых зданий квартала	общей площади на человека, указанной в задании на проектирование; - для существующих жилых зданий – по фактическому состоянию.
Коэффициент застройки	Не более 0,6.
Коэффициент плотности застройки	Не более 1,6.
Параметры реконструкции в зонах охраны объектов культурного наследия (памятников истории и культуры)	В соответствии с требованиями раздела «Нормативы градостроительного проектирования зон особо охраняемых территорий» (подраздел «Земли историко-культурного назначения. Нормативные параметры охраны объектов культурного наследия (памятников истории и культуры)» местного значения) настоящих нормативов. При этом: - должны сохраняться пространственно-планировочная структура, исторически ценная застройка и сложившийся городской ландшафт, обеспечиваться или резервироваться возможности восстановления его ранее утраченных элементов и параметров; - запрещаются снос, перемещение и изменение недвижимых объектов культурного наследия (памятников истории и культуры), а также строительство новых зданий и сооружений, за исключением возводимых в порядке реставрации или регенерации архитектурного ансамбля; - запрещается снос зданий фоновой застройки, ценных в градостроительном отношении, образующих ткань городского ландшафта; - из охранной зоны должны выводиться объекты, которые наносят физический и эстетический ущерб памятникам, вызывая чрезмерные грузовые потоки, загрязняя почву, атмосферу и водоемы.
Размещение в ИСР объектов нежилого назначения	Запрещается проектирование новых и реконструкция: - объектов I, II, III классов опасности; - объектов IV и V классов опасности, границы санитарно-защитных зон которых пересекают участки жилой и общественной застройки и озелененных территорий общего пользования. При этом могут сохраняться промышленные предприятия, преимущественно градообразующего значения, объекты внешнего транспорта, а также коммунально-складские объекты, обеспечивающие жизнедеятельность, при условии проведения мероприятий по снижению их отрицательного воздействия на среду обитания и уменьшению размеров санитарно-защитной зоны при объективном доказательстве стабильного достижения уровня техногенного воздействия на границе санитарно-защитной зоны и за ее пределами в рамках нормативных требований.
<b>Озеленение</b>	
Площадь озелененных территорий общего пользования	- при реконструкции квартал (микрорайона) – не нормируется (при сохранении существующих зеленых насаждений); - при реконструкции жилого района – не менее 10 % территории жилого района.
Площадь озелененных территорий участков жилых зданий	- при реконструкции существующего здания – не нормируется (при сохранении существующих зеленых насаждений); - при строительстве нового здания – не менее 10 % территории.
<b>Площадки дворового благоустройства</b>	
Обеспеченность площадками дворового благоустройства (состав, количество и размер)	Устанавливается заданием на проектирование.
<b>Контейнеры для твердых коммунальных отходов</b>	
Обеспеченность контейнерами для отходов	Определяются на основании нормативов накопления коммунальных отходов в соответствии с п. 7.3.2 настоящих нормативов.
Размещение контейнеров для отходов	В соответствии с таблицей 9.2.2 настоящих нормативов.
<b>Объекты обслуживания</b>	
Расчетные показатели обеспеченности объектами обслуживания населения, проживающего в реконструируемых кварталах	Определяются в соответствии с требованиями раздела «Нормативы градостроительного проектирования общественно-деловых зон» (подраздел «Объекты обслуживания») настоящих нормативов. Допускается учитывать имеющиеся в соседних кварталах объекты обслуживания при соблюдении нормативных радиусов их доступности (кроме дошкольных организаций и начальных школ).
<b>Улично-дорожная сеть</b>	
Расчетные показатели улично-дорожной сети при реконструкции существующих и проектировании новых улиц и дорог	В соответствии с таблицей 5.8.4 настоящих нормативов. При соответствующем обосновании допускаются: - сохранение ширины одной полосы движения: - на магистральных дорогах – до 3,5 м; - на магистральных улицах городского и районного значения – до 3 м; - на улицах местного значения и проездах в производственных и коммунально-складских зонах – до 2,5 м; - использование улиц с радиусами кривых в плане меньшими, чем указаны в таблице 5.8.4 настоящих нормативов.
Плотность сети улиц и дорог в ИСР и историческом центре	В соответствии с исторически сложившейся застройкой.
<b>Места хранения автомобилей</b>	
Количество мест постоянного и временного хранения легковых автомобилей, в том числе принадлежащих инвалидам	Определяется заданием на проектирование с учетом сложившейся градостроительной ситуации, санитарных и противопожарных требований, а также требований раздела «Нормативы градостроительного проектирования зон транспортной инфраструктуры» (подраздел «Сооружения и устройства для хранения и обслуживания транспортных средств») настоящих нормативов.
<b>Инженерное обеспечение территории</b>	
Расчетные показатели объектов	В соответствии с требованиями раздела «Нормативы

1	2
инженерного обеспечения	градостроительного проектирования зон инженерной инфраструктуры» настоящих нормативов. Объекты инженерного обеспечения на территории ИСР – по индивидуальным проектам с учетом характера сложившейся застройки.
Размещение подземных инженерных сетей	Следует предусматривать вынос под разделительные полосы и тротуары. Допускается сохранение существующих и прокладка новых сетей под проезжей частью при устройстве тоннелей.
<b>Условия безопасности среды проживания населения</b>	
Условия безопасности среды проживания населения по санитарно-гигиеническим и противопожарным требованиям	В соответствии с требованиями разделов «Нормативы охраны окружающей среды» и «Объекты, необходимые для обеспечения первичных мер пожарной безопасности» настоящих нормативов.
Противопожарные расстояния между зданиями, сооружениями	При реконструкции существующих зданий в охранных зонах, осуществляемой без снижения степени их огнестойкости, допускается сохранять существующие противопожарные разрывы, не соответствующие нормативным требованиям. Размеры противопожарных разрывов между отдельными строениями зданий – памятников истории и культуры не регламентируются.

9.2.3. Размещение контейнеров для сбора отходов в ИСР и исторических центрах следует осуществлять в соответствии с таблицей 9.2.2.

Таблица 9.2.2

Места установки контейнеров для сбора отходов	Минимальные расстояния до световых проемов, м		
	- жилых квартир и общежитий, игровых помещений и спален дошкольных организаций, учебных помещений в образовательных организациях, лечебных помещений в организациях здравоохранения	- нежилых помещений с постоянными местами (кроме перечисленных)	
Открытые	в исторических центрах	20	8
	в исторически сложившихся районах	20	20
Павильоны	от въезда или входа в павильон	10	8

9.2.4. Нормативные параметры и расчетные показатели градостроительного проектирования при реконструкции периферийных районов городского округа приведены в таблице 9.2.3.

Таблица 9.2.3

Наименование показателей	Нормативные параметры и расчетные показатели
1	2
Основные мероприятия при реконструкции территорий периферийных районов	Комплексная реконструкция территорий занятых промышленными предприятиями, малоэтажной многоквартирной и индивидуальной жилой застройкой, в том числе: <ul style="list-style-type: none"> <li>- реконструкция кварталов со сносом малоэтажной застройки, в том числе ветхой, и проектирование многоэтажной многоквартирной жилой застройки;</li> <li>- реконструкция со сносом усадебной застройки (ветхой, неблагоустроенной) в центральной части города, в которой располагается историческая застройка, и проектирование малоэтажной многоквартирной жилой застройки со строгим ограничением по высоте и протяженности фасадов (в соответствии с регламентами, разработанными в проекте охранных зон);</li> <li>- реконструкция со сносом усадебной застройки и проектирование малоэтажной жилой застройки и объектов общегородского и районного центров (крупные торговые и гостиничные комплексы);</li> <li>- реорганизация ряда производственных территорий городского округа с целью размещения многоэтажной жилой застройки;</li> <li>- вынос промышленных предприятий, относящихся к III классу опасности, на территории промышленных районов и проектирование на освобождаемых территориях новых жилых микрорайонов многоэтажной жилой застройки и общественной зоны с объектами общегородского значения (деловые, выставочные и торгово-представительскими комплексами);</li> <li>- реконструкция территорий недействующих предприятий, военных частей и проектирование зон коттеджной, малоэтажной, многоэтажной жилой застройки и объектов общегородского значения;</li> <li>- перенос предприятий из центра городского округа и из районов существующей жилой застройки на территории промышленных зон с целью ликвидации санитарно-защитных зон и обеспечения благоприятных и безопасных условий жизнедеятельности населения, проживающих на данных территориях.</li> </ul>
Нормативные параметры и расчетные показатели градостроительного проектирования при реконструкции периферийных районов	Следует принимать в соответствии с требованиями соответствующих разделов настоящих нормативов.

## 10. Нормативы градостроительного проектирования производственных зон

### 10.1. Общие требования

10.1.1. Состав производственных зон, градостроительные категории, структурные элементы, границы производственных зон приведены в таблице 10.1.1

Таблица 10.1.1

Наименование показателей	Нормативные параметры и расчетные показатели
1	2
Состав производственных зон	- зоны размещения производственных объектов с различными нормативами воздействия на окружающую среду, как правило, требующие устройства санитарно-защитных зон шириной более 50 м, а также железнодорожных подъездных путей (производственные зоны); - зоны размещения коммунальных и складских объектов, объектов жилищно-коммунального хозяйства, объектов транспорта, объектов оптовой торговли (коммунально-складские зоны); - иные виды производственных зон (особые экономические, научно-производственные и другие).
Градостроительные категории производственных зон в зависимости от санитарной классификации расположенных в них производственных объектов	- производственные зоны, предназначенные для размещения производств I и II класса опасности, располагаются независимо от характеристики транспортного обслуживания на удалении от жилой зоны в соответствии с требованиями СанПиН 2.2.1/2.1.1.1200-03. Размещение производственных объектов II класса опасности допускается только при наличии проекта санитарно-защитной зоны; - производственные зоны, застраиваемые производственными объектами III и IV классов опасности, независимо от характеристики транспортного обслуживания и производственными объектами V класса с подъездными железнодорожными путями, располагаются на периферии городского округа, у границ жилой зоны. Размещение производственных объектов III класса опасности допускается только при наличии проекта санитарно-защитной зоны; - производственные зоны, формируемые экологически безопасными объектами и производственными объектами V класса опасности, не оказывающими негативного воздействия на окружающую среду могут располагаться у границ жилой зоны. Для всех категорий промышленных районов устанавливаются санитарно-защитные зоны, проектирование которых следует осуществлять в соответствии с таблицей 22.6 настоящих нормативов.
Структурные элементы производственных зон: <ul style="list-style-type: none"> <li>- участок производственной застройки (площадка производственного объекта);</li> <li>- производственная зона (промышленный узел)</li> </ul>	- территория до 25 га в установленных границах, на которой размещены сооружения производственного и сопровождающего производства назначения; - территория специализированного использования от 25 до 200 га в установленных границах, формируемая участками производственной застройки на минимально необходимых территориях.
Границы производственных зон	Устанавливаются с учетом требуемых санитарно-защитных зон для промышленных объектов, производств и сооружений в соответствии с таблицей 22.6 и раздела «Нормативы охраны окружающей среды» настоящих нормативов, обеспечивая максимально эффективное использование территории.

### 10.2. Классификация, размещение и нормативные параметры производственных зон

10.2.1. Классификация производственных зон по нормативным параметрам приведена в таблице 10.2.1.

Таблица 10.2.1

Наименование показателей	Нормативные параметры
Величина занимаемой территории: <ul style="list-style-type: none"> <li>- участок (га);</li> <li>- зона (га);</li> </ul>	- до 0,5; - 0,5-5,0; - 5,0-25,0; 25,0-200,0
Интенсивность использования территории: <ul style="list-style-type: none"> <li>- коэффициент плотности застройки;</li> <li>- плотность застройки (м<sup>2</sup>/га общей площади капитальных объектов);</li> <li>- коэффициент застройки;</li> <li>- процент застроенности (%);</li> </ul>	не более 2,4; - 20 000-24 000; - 10 000-20 000; - менее 10 000; не более 0,8; - 80-60; - 60-50; - 50-40; - 40-30; - менее 30;
Численность работающих (человек)	- до 50; - 50-500; - 500-1 000; - 1 000-4 000; - 4 000-10 000; - более 10 000;
Величина грузооборота (принимается по большему из двух грузопотоков – прибытия или отправления): <ul style="list-style-type: none"> <li>- автомобилей в сутки;</li> <li>- тонн в год;</li> </ul>	- до 2; - от 2 до 40; - более 40; - до 40; - от 40 до 100 000; - более 100 000;
Величине потребляемых ресурсов: <ul style="list-style-type: none"> <li>- водопотребление (тыс. м<sup>3</sup>/сутки);</li> <li>- теплотребление (Гкал/час)</li> </ul>	- до 5; - от 5 до 20; - более 20; - до 5; - от 5 до 20; - более 20;

10.2.2. Размещение производственных зон и производственных объектов следует осуществлять в соответствии с таблицей 10.2.2.



Таблица 10.2.2

Наименование показателей	Нормативные параметры
1	2
Размещение производственной зоны допускается: - на площадях залегания полезных ископаемых;	- с разрешения федерального органа управления государственным фондом недр (Федерального агентства по недропользованию) или его территориальных органов;
- в прибрежных зонах водных объектов;	- только при необходимости непосредственного примыкания земельных участков к водоемам по согласованию с органами по регулированию использования и охране вод. При этом планировочные отметки площадок производственных объектов должны приниматься не менее чем на 0,5 м выше расчетного наивысшего горизонта вод с учетом подпора и уклона водотока, а также нагона от расчетной высоты волны, определяемой в соответствии с требованиями по нагрузкам и воздействиям на гидротехнические сооружения. За расчетный горизонт следует принимать наивысший уровень воды с вероятностью его превышения для объектов, имеющих народнохозяйственное и оборонное значение, один раз в 100 лет, для остальных объектов – один раз в 50 лет, а для объектов со сроком эксплуатации до 10 лет – один раз в 10 лет.
- в водоохранных зонах морей, рек и водоемов	- при условии оборудования таких объектов сооружениями, обеспечивающими охрану водных объектов от загрязнения, засорения и истощения вод в соответствии с водным и природоохранным законодательством.
Размещение производственной зоны не допускается	- в составе рекреационных зон; - в зеленых зонах; - на землях особо охраняемых территорий; - в зонах охраны объектов культурного наследия (памятников истории и культуры) без согласования с государственным органом Камчатского края в сфере государственной охраны объектов культурного наследия; - в районах развития опасных геологических и гидрологических процессов (активный карст, обвалы, оползни, просадки или обрушение поверхности под влиянием горных разработок, сход селей, лавин и др.), которые могут угрожать застройке и эксплуатации производственных объектов; - на участках, загрязненных органическими и радиоактивными отходами, до истечения сроков, установленных органами Роспотребнадзора; - в зонах подтопления, переработки берегов морей, водохранилищ и возможного катастрофического затопления в результате разрушения гидротехнических сооружений;
	- на территории объектов, образовавшихся в результате выемки грунта при добыче полезных ископаемых (котлованы, карьеры, выработанные шахты, штольни, подземные полости) без проведения рекультивации данных объектов.
Размещение объектов, зданий, сооружений: - устройство отвалов, шлакоаккумуляторов, хвостохранилищ, отходов и отбросов предприятий;	- допускается только при обосновании невозможности их утилизации, при этом для групп объектов следует, как правило, предусматривать централизованные (групповые) отвалы. Участки для них следует размещать за пределами объектов и II пояса зон санитарной охраны подземных водноисточников с соблюдением санитарных норм. Отвалы, содержащие уголь, сланец, мышьяк, свинец, ртуть и другие горючие и токсичные вещества, должны отделяться от жилых и общественных зданий и сооружений санитарно-защитной зоной. На многолетнемерзлых грунтах между отвалами, зданиями и сооружениями также должны соблюдаться расстояния, обеспечивающие сохранение расчетного температурного режима мерзлых грунтов оснований этих зданий и сооружений;
- радиотехнических и других, которые могут угрожать безопасности полетов воздушных судов или создавать помехи для нормальной работы радиотехнических средств аэродромов;	- в соответствии с требованиями приложения 4 настоящих нормативов;
- в районе расположения радиостанций, сооружений специального назначения, складов сильнодействующих ядовитых веществ;	- в соответствии с требованиями специальных норм при соблюдении санитарно-защитных зон указанных объектов;
- по изготовлению и хранению взрывчатых веществ, материалов и изделий на их основе (организаций, арсеналов, баз, военных складов)	- с учетом запретных зон, зон охраняемых военных объектов и охранных зон военных объектов (в соответствии с разделом «Нормативы градостроительного проектирования зон режимных объектов» (подраздел «Нормативные параметры размещения военных объектов» настоящих нормативов).
- требующих особой чистоты атмосферного воздуха;	- не следует размещать с подветренной стороны ветров преобладающего направления по отношению к соседним объектам с источниками загрязнения атмосферного воздуха;
- предприятий пищевой и перерабатывающей промышленности;	- с наветренной стороны для ветров преобладающего направления по отношению к санитарно-техническим сооружениям и установкам коммунального назначения, предприятиям с технологическими процессами, являющимися источниками загрязнения атмосферного воздуха; - с подветренной стороны по отношению к жилым и общественным зданиям;
- являющихся источниками загрязнения атмосферного	- в соответствии с требованиями раздела «Нормативы охраны окружающей среды» настоящих нормативов.

1	2
воздуха, водных объектов, почв, а также с источниками шума, вибрации, электромагнитных и радиоактивных воздействий.	
Размещение объектов в примыкающей к производственным зонам	Рекомендуется размещать участки смешанной производственно-общественной застройки со складами общепитовыми и специализированными, с торговыми и обслуживающими предприятиями, требующими значительных складских помещений, крупногабаритных подъездов, разворотных площадок. Не менее 20 % от объема наземной части производственной застройки в примыкающей к производственным зонам следует размещать в подземном уровне (складские территории, аварийные службы водопровода, канализации, ремонтные участки и стоянки малогабаритных машин механической уборки территорий и др.).

10.2.3. Нормативные параметры и расчетные показатели градостроительного проектирования производственных зон приведены в таблице 10.2.3.

Таблица 10.2.3

Наименование показателей	Нормативные параметры и расчетные показатели
1	2
<b>Нормативные параметры застройки</b>	
Территория, занимаемая площадками производственных и вспомогательных объектов, объектами обслуживания	Не менее 60 % общей территории производственной зоны.
Нормативный размер земельного участка промышленного предприятия	Принимается равным отношению площади его застройки к показателю нормативной плотности застройки.
Показатели нормативной плотности застройки площадок промышленных предприятий	В соответствии с приложением 5 настоящих нормативов.
Коэффициент застройки *	Не более 0,8
Коэффициент плотности застройки *	Не более 2,4
Санитарно-защитные зоны производственных объектов	В соответствии с таблицей 22.6 настоящих нормативов.
Противопожарные расстояния	В соответствии с СП 4.13130.2013.
Размещение подразделений пожарной охраны	В соответствии с Федеральным законом от 22.07.2008 № 123-ФЗ «Технический регламент о требованиях пожарной безопасности» и СП 11.13130.2009.
<b>Инженерное обеспечение</b>	
Расчетные показатели объектов инженерного обеспечения	В соответствии с требованиями раздела «Нормативы градостроительного проектирования зон инженерной инфраструктуры» настоящих нормативов.
Удаленность производственных зон от головных источников инженерного обеспечения: - от ТЭЦ или тепломагистрали мощностью 1000 и более Гкал/час; - от водопроводного узла, станции или водовода мощностью более 100 тыс. м <sup>3</sup> /сутки	Принимается по расчету зависимости протяженности инженерных коммуникаций от величины потребляемых ресурсов: - до производственных территорий с теплопотреблением: - более 20 Гкал/час – не более 5 км; - от 5 до 20 Гкал/час – не более 10 км; - до производственных территорий с водопотреблением: - более тыс. м <sup>3</sup> /сутки – не более 5 км; - от 5 до 20 тыс. м <sup>3</sup> /сутки – не более 10 км
Сбор и удаление производственных и бытовых сточных вод на объектах производственной зоны	Проектируются канализационные системы, которые могут присоединяться к канализационным сетям городских округов или иметь собственную систему очистных сооружений.
Размещение инженерных коммуникаций производственных объектов и их групп	В технических полосах, обеспечивающих занятие наименьших участков территории и увязку с размещением зданий и сооружений. Размещение инженерных сетей на территории производственных объектов – в соответствии с СП 18.13330.2011.
<b>Объекты транспортной инфраструктуры</b>	
Транспортные выезды и примыкания: - для участка производственной территории с грузооборотом до 2 автомашин в сутки или 40 тонн в год;	Проектируются в зависимости от величины грузового оборота: - примыкание и выезд на улицу районного значения;
- для участка с грузооборотом до 40 машин в сутки или до 100 тыс. тонн в год;	- примыкание и выезд на городскую магистраль;
- для участка с грузооборотом более 40 автомашин в сутки или 100 тыс. тонн в год	- примыкание и выезд на городскую магистраль (по специализированным внутренним улицам производственной зоны).
Обслуживание общественным транспортом производственных территорий: - с численностью работающих до 500 чел.;	- должны примыкать к улицам районного значения;
- с численностью работающих от 500 до 5000 чел.;	- должны примыкать к городской магистрали;
- с численностью работающих более 5000 чел.	- удаленность главного входа производственной зоны от остановки общественного транспорта – не более 200 м; - удаленность главного входа производственной зоны от остановки общественного транспорта – не более 300 м.
Приобъектные автостоянки для работающих	Расчетные показатели обеспеченности – по таблице 5.10.9 настоящих нормативов. При численности работающих более 5000 человек в наземном уровне допускается размещать не более 25 % расчетного количества машино-мест. Приобъектные автостоянки должны размещаться на предзаводской территории кооперировано с городским округом.
Внутриобъектные производственные дороги	В соответствии с СП 18.13330.2011 и СП 37.13330.2012.

1	2
<b>Объекты благоустройства производственных зон</b>	
Размещение мест захоронения отходов производства	В соответствии с требованиями Региональных нормативов градостроительного проектирования Камчатского края.
Размещение проходных пунктов	На расстоянии не более 1,5 км друг от друга.
Расстояние от проходных пунктов до входов в санитарно-бытовые помещения основных цехов	Не более 800 м, в климатических подрайонах IA, IG, IIA – 300 м. При превышении указанных расстояний следует предусматривать внутренний пассажирский транспорт.
Площадь участков озеленения	- в границах производственных объектов размером до 5 га – 3 м <sup>2</sup> на 1 работающего в наиболее многочисленной смене; - для производственных объектов размером более 5 га – от 10 до 15 % площади производственной территории.
Расстояния от производственных, административных зданий и сооружений, объектов инженерной и транспортной инфраструктур до зеленых насаждений	В соответствии с таблицей 11.2.9 настоящих нормативов.
Размеры площадок для отдыха и физкультурных упражнений работающих	Не более 1 м <sup>2</sup> на 1 работающего в наиболее многочисленной смене.
Размещение площадок для отдыха и физкультурных упражнений работающих	На территории производственных объектов с наветренной стороны по отношению к зданиям с производствами, выделяющими вредные выбросы в атмосферу.

\* Расчетные показатели плотности застройки приведены для кварталов производственной застройки, включающих один или несколько объектов.

### 10.3. Иные виды производственных зон (особые экономические, научно-производственные зоны и другие)

10.3.1. На территории Петропавловск-Камчатского городского округа в соответствии с законодательством Российской Федерации и Камчатского края могут создаваться территории, на которых устанавливается особый правовой режим хозяйственной деятельности.

Территории с особым правовым режимом хозяйственной деятельности приведены в таблице 10.3.1.

Таблица 10.3.1

Типы территорий	Назначение территорий
1	2
Особые экономические зоны	Создаются в целях развития обрабатывающих отраслей экономики, высокотехнологичных отраслей экономики, развития туризма, санаторно-курортной сферы, транспортной инфраструктур, разработки технологий и коммерциализации их результатов, производства новых видов продукции. Могут быть промышленно-производственного, технико-внедренческого и туристско-рекреационного типа. Могут иметь как федеральное, так и региональное значение.
Зоны опережающего развития	Правовое регулирование хозяйственной деятельности на территории особых экономических зон федерального значения осуществляют органы государственной власти Российской Федерации и органы государственной власти Камчатского края, на территории особых экономических зон регионального значения – органы государственной власти Камчатского края. Границы территорий особых экономических зон, устанавливаемые в соответствии с законодательством Российской Федерации и Камчатского края, могут не совпадать с границами функциональных зон. Создаются для решения определенных экономических и социальных задач в целях активизации и ускорения инновационных процессов на базе специализированных комплексов отраслей наукоемкой промышленности. Могут иметь как федеральное, так и региональное значение. Правовое регулирование хозяйственной деятельности на территории зон опережающего развития осуществляется соответствующими органами государственной власти. Размещение, размеры земельных участков, состав и мощности предприятий, располагаемых на территории данных зон, определяются нормативно-правовыми актами Российской Федерации и Камчатского края в соответствии со «Стратегией социально-экономического развития Камчатского края до 2025 года» с учетом нормативных показателей по проектированию объектов, приведенных в настоящем разделе.

10.3.2. В состав производственных зон могут входить научно-производственные зоны и другие территории, на которых устанавливается особый правовой режим хозяйственной деятельности.

Нормативные параметры и расчетные показатели градостроительного проектирования научно-производственных зон приведены в таблице 10.3.2.

Таблица 10.3.2

Наименование показателей	Нормативные параметры и расчетные показатели
1	2
Объекты, размещаемые в научно-производственных зонах	- научно-исследовательские институты; - конструкторские бюро; - научно-исследовательские лаборатории; - опытные производства; - научно-образовательные – производственные комплексы; - другие объекты (с учетом факторов влияния на окружающую среду).
Размещение научно-производственных зон	С учетом: - технологических требований размещаемых объектов; - необходимости размещения вблизи природных объектов исследования; - исключения близости источников вредного воздействия; - устройства санитарно-защитных зон от научно-производственных объектов; - предварительного анализа возможного размещения по отношению к соседним функциональным зонам (жилым, промышленным, общественно-деловым и др.) и элементам инфраструктуры.

1	2
Размещение научно-производственных учреждений за пределами научно-производственных зон	Научно-производственные учреждения, включающие объекты, не требующие устройства санитарно-защитных зон более 50 м, железнодорожных путей, а также по площади не превышающие 5 га, могут проектироваться на территории общественно-деловых зон. Численность работающих данных учреждений не должна превышать 15 000 чел.
Размещение жилой застройки в научно-производственных зонах	Допускается при размещении опытных производств, не требующих санитарно-защитных зон шириной более 50 м, формируя их по типу зон смешанной застройки.
<b>Нормативные параметры застройки</b>	
Коэффициент застройки *	Не более 0,6.
Коэффициент плотности застройки *	Не более 1,0.
Размеры земельных участков научных учреждений	Для учреждений: - естественных и технических наук – не более 0,14-0,2 га на 1000 м <sup>2</sup> общей площади; - общественных наук – не более 0,1-0,12 га на 1000 м <sup>2</sup> общей площади. Меньшие значения показателей следует принимать для условий реконструкции. В приведенную норму не входят опытные поля, полигоны, резервные территории, санитарно-защитные зоны.
Коэффициент плотности застройки участков научных учреждений **: - естественных и технических наук;	- при численности работающих: - до 300 чел. – 0,6-0,7; - от 300 до 1000 чел. – 0,7-0,8; - от 1000 до 2000 чел. – 0,8-0,9; - более 2000 чел. – 1,0;
- общественных наук	- при численности работающих: - до 600 чел. – 1,0; - более 600 чел. – 1,2.
<b>Озеленение</b>	
Площадь участков озеленения	1-3 м <sup>2</sup> на 1 работающего
Общая площадь озеленения	Не более 15 % от площади территории с учетом установленного показателя плотности застройки.
<b>Инженерное обеспечение</b>	
Расчетные показатели объектов инженерного обеспечения	В соответствии с требованиями, установленными для производственных зон.
<b>Объекты транспортной инфраструктуры</b>	
Расчетные показатели объектов транспортной инфраструктуры	В соответствии с требованиями, установленными для производственных зон.
Приобъектные автостоянки для работающих	Расчетные показатели обеспеченности открытыми автостоянками – по таблице 5.10.9 настоящих нормативов. Закрытые автостоянки следует проектировать только для специализированных и служебных автомобилей.
<b>Условия безопасности</b>	
Условия безопасности по санитарно-гигиеническим и противопожарным требованиям	В соответствии с требованиями разделов «Нормативы охраны окружающей среды» и «Объекты, необходимые для обеспечения первичных мер пожарной безопасности» настоящих нормативов.
Противопожарные расстояния между зданиями, сооружениями	В соответствии с СП 4.13130.2013.

\* Расчетные показатели плотности застройки научно-производственных зон не учитывают опытные поля, полигоны, резервные территории, санитарно-защитные зоны.

\*\* Расчетные показатели плотности застройки участков научных учреждений не учитывают опытные поля, полигоны, резервные территории, санитарно-защитные зоны. Расчетные показатели не распространяются на объекты, требующие особых условий и режимов работы (ботанические сады, научные агрокомплексы и другие).

10.3.3. В городском округе в составе научно-производственных зон возможно формирование технополисов, которые создаются для активизации и ускорения инновационных процессов на базе специализированных производственных комплексов, в том числе военно-промышленного комплекса, научных центров определенной специализации, отраслей наукоемкой промышленности.

10.3.4. В составе технополиса могут проектироваться типы территорий с особым правовым режимом (подзоны), приведенные в таблице 10.3.3.

Таблица 10.3.3

Типы территорий	Назначение территорий
Многофункциональный парк	Подзона, на территории которой расположены предприятия и организации различных видов деятельности, обеспечивающие комплексное развитие промышленного узла и всего городского округа.
Технологический парк	Подзона, создаваемая на основе существующей или новой производственно-научной организации, располагающей производственной и научной базой и обеспечивающей разработку, апробацию и внедрение новых технологий и продукции
Индустриальный парк	Специализированная подзона для осуществления определенного вида промышленной деятельности, связанного с нефтепереработкой, машиностроением, металлообработкой и другими промышленными обрабатывающими комплексами, производством строительных материалов и др.
Логистический центр, транспортно-логистический комплекс	Подзона, создаваемая для обеспечения грузоперевозок и выполнения сопутствующих функций (обработка, хранение, перераспределение грузов и товаров, обслуживание транспортных средств, производственные операции)

Примечания:

1. Проектирование указанных территорий с особым правовым режимом (подзон) должно соответствовать принципам промышленной политики по оптимизации и определению «точек роста».

2. Логистические центры могут входить в состав зон транспортной инфраструктуры, но при наличии объектов по переработке грузов и развитию обрабатывающей промышленности в составе логистических центров эти территории могут входить в состав производственных зон в качестве транспортно-логистического комплекса.

Проектирование логистических центров и транспортно-логистических комплексов следует осуществлять по индивидуальным проектам с учетом санитарных, противопожарных и экологических требований.



10.3.5. В составе технологического парка могут быть выделены структурные элементы, приведенные в таблице 10.3.4.

Таблица 10.3.4

Структурные элементы	Назначение структурных элементов
Индустриальная площадка	Размещение новых наукоемких производств инновационных компаний, осуществляющих разработку приоритетных исследований, которые направлены на создание наукоемких технологий, создание конкурентоспособной продукции по приоритетным направлениям промышленности.
Научный центр	Преимущественное размещение научно-исследовательских институтов, комплексов и конструкторских бюро.
Центр поддержки предпринимательства (бизнес-инкубатор, в том числе виртуальный)	Размещение деловых, финансовых, информационных, коммерческих и других учреждений, способствующих успешному развитию исследований и разработок, продвижению малого предпринимательства и их кооперации с крупными промышленными предприятиями.
Учебный центр	Преимущественное размещение образовательных организаций высшего образования и профессионального образования, связанных с исследованиями, осуществляемыми в научном центре.
Центр поддержки молодежного инновационного творчества	Создание благоприятных условий для развития малых и средних предприятий в научно-технической, инновационной и производственных сферах путем предоставления имущественной поддержки.

Примечание: Технологический парк может содержать полный набор этих элементов или часть их

10.3.6. Проектирование структурных элементов технологического парка следует осуществлять по индивидуальным проектам с учетом санитарных, противопожарных и экологических требований.

#### 10.4. Нормативные параметры коммунально-складских зон

10.4.1. На территории коммунально-складских зон размещаются коммунальные и складские (общетоварные, специализированные и базисные) объекты, логистические центры и транспортно-логистические комплексы, объекты жилищно-коммунального, транспортного и бытового обслуживания населения городского округа.

10.4.2. Нормативные параметры градостроительного проектирования при размещении складских объектов различного назначения следует проектировать в соответствии с таблицей 10.4.1.

Таблица 10.4.1

Наименование складских объектов	Нормативные параметры
Система складских комплексов, не связанных с непосредственным повседневным обслуживанием населения	В пределах узлов внешнего транспорта, преимущественно железнодорожного транспорта, транспортно-логистических комплексов в составе инфраструктуры внешнего транспорта.
Склады государственных резервов, склады нефти и нефтепродуктов первой группы, перевалочные базы нефти и нефтепродуктов, склады сжиженных газов, склады взрывчатых материалов и базисные склады сильно действующих ядовитых веществ, базисные склады продовольствия, промышленного сырья, базисные склады лесных и строительных материалов	В обособленных складских районах с соблюдением санитарных, противопожарных и специальных норм.
Кооперированные складские комплексы, складские объекты	Проектируются для группы предприятий и объектов, входящих в состав коммунально-складских зон в целях сокращения площадей с учетом технологических, санитарных и противопожарных требований.
Площадки для открытых складов пылящих материалов, отходов	Размещение не допускается.

10.4.3. Нормативные параметры и расчетные показатели градостроительного проектирования коммунально-складских зон приведены в таблице 10.4.2.

Таблица 10.4.2

Наименование показателей	Нормативные параметры и расчетные показатели
1	2
Показатели нормативной плотности застройки объектов, расположенных в коммунально-складских зонах	В соответствии с приложением 5 настоящих нормативов.
Размеры земельных участков административных, коммунальных объектов, объектов обслуживания, жилищно-коммунального хозяйства, объектов транспорта, оптовой торговли	Принимаются равным отношению площади их застройки к показателю нормативной плотности застройки.
Размеры земельных участков логистических центров и комплексов складов, предназначенных для обслуживания территории городского округа	2,5 м <sup>2</sup> /чел., в том числе для многоэтажных складов – 2,0 м <sup>2</sup> /чел.
Размеры земельных участков коммунально-складских зон для обслуживания лечатся и отдыхающих в санаториях и домах отдыха	6 м <sup>2</sup> на 1 лечатся или отдыхающего; 8 м <sup>2</sup> на 1 лечатся или отдыхающего – в случае размещения в этих зонах оранжерейно-тепличного хозяйства
Общая площадь хранилищ сельскохозяйственных продуктов в городском округе	4-5 м <sup>2</sup> на 1 семью
Санитарно-защитные зоны объектов, расположенных в коммунально-складских зонах	В соответствии с таблицей 22.6 настоящих нормативов.
Условия безопасности по санитарно-гигиеническим и противопожарным требованиям, нормативы инженерной транспортной инфраструктур, благоустройство и озеленение территории коммунально-складских зон	В соответствии с требованиями, установленными для производственных зон.

10.4.4. Расчетные показатели и нормативные параметры градостроительного проектирования складов следует принимать:

- общетоварных складов – по таблице 10.4.3;
- специализированных складов – по таблице 10.4.4;
- складов строительных материалов и твердого топлива – по таблице 10.4.5.

Таблица 10.4.3

Общетоварные склады	Площадь складов, м <sup>2</sup> на 1 000 чел.	Размеры земельных участков, м <sup>2</sup> на 1 000 чел.	Ориентировочные размеры санитарно-защитных зон, м
Продовольственных товаров	77	310 / 210 *	По СанПиН 2.2.1/2.1.1.1200-03 (в зависимости от вида товаров)
Непродовольственных товаров	217	740 / 490*	

\* В числителе приведены нормы для одноэтажных складов, в знаменателе – для многоэтажных (при средней высоте этажей 6 м).

Примечания:

1. При размещении общетоварных складов в составе специализированных групп размеры земельных участков рекомендуется сокращать до 30 %.
2. В зонах досрочного завоза товаров размеры земельных участков следует увеличивать на 40 %.
3. Уровень товарных запасов для общетоварных складов по числу дней розничной продажи (товарообороту) устанавливается органами управления торговлей Камчатского края.
4. Рекомендуемые площади и размеры земельных участков определяются дифференцировано в соответствии с учетом времени завоза и сроков хранения товаров.

Таблица 10.4.4

Специализированные склады	Вместимость складов, т	Размеры земельных участков, м <sup>2</sup> на 1 000 чел.	Ориентировочные размеры санитарно-защитных зон, м
Холодильники распределительные (для хранения мяса и мясопродуктов, рыбы и рыбопродуктов, масла, животного жира, молочных продуктов и яиц)	27	190 / 70 *	50
Фруктохранилища	17	-	50
Овощехранилища	54	1300 / 610 *	50
Картофелехранилища	57	-	50

\* В числителе приведены нормы для одноэтажных складов, в знаменателе – для многоэтажных.

Примечания:

1. Вместимость хранилищ картофеля и фруктов и размеры земельных участков для хранилищ городского округа следует уменьшать за счет организации внегородского хранения, доля которого устанавливается органами управления торговлей Камчатского края.
2. Рекомендуемые площади и размеры земельных участков определяются дифференцировано в соответствии с учетом времени завоза и сроков хранения товаров.

Таблица 10.4.5

Склады	Размеры земельных участков, м <sup>2</sup> на 1 тыс. чел.	Ориентировочные размеры санитарно-защитных зон, м
Твердого топлива с преимущественным использованием:		
угля	300	500 (для открытых складов)
дров	300	-
Строительных материалов (потребительские)	300	- для открытых складов сухих материалов – 300; - для открытых складов увлажненных материалов – 50

Примечания:

1. Размеры земельных участков и вместимость складов топлива, предназначенных для обслуживания городского округа, определяются на основании расчета с учетом норм отпуска топлива населению, установленных органами местного самоуправления.
2. Склады твердого топлива должны располагаться по отношению к застройке с подветренной стороны по направлению преобладающих ветров.

#### 10.5. Особенности проектирования производственных зон в сложных условиях

10.5.1. Проектирование производственных зон в сложных условиях следует осуществлять с учетом требований раздела «Объекты, необходимые для организации и осуществления мероприятий по территориальной обороне и гражданской обороне, защите населения и территории от чрезвычайных ситуаций природного и техногенного характера; объекты для обеспечения деятельности аварийно-спасательных служб, в том числе поисково-спасательных» настоящих нормативов, а также настоящего раздела.

10.5.2. Особенности проектирования производственных зон на территориях, подверженных опасным процессам, приведены в таблице 10.5.1.

Таблица 10.5.1

Наименование показателей	Нормативные параметры градостроительного проектирования
1	2
Расчетная сейсмичность площадки строительства	Устанавливается в соответствии с требованиями СП 14.13330.2014 по результатам сейсмического микрорайонирования, выполняемого в составе инженерных изысканий, с учетом сейсмостектонических, грунтовых и гидрогеологических условий.
Проектирование зданий и сооружений на площадках, сейсмичность которых превышает 9 баллов	Как правило, не допускается. Проектирование и строительство здания или сооружения на таких площадках осуществляются в порядке, установленном уполномоченным федеральным органом исполнительной власти.
Размещение зданий и сооружений в районах сейсмичностью 9 баллов	Следует ограничивать строительство и расширение: <ul style="list-style-type: none"> <li>- промышленных предприятий, не связанных с разработкой и использованием местных природных ресурсов или непосредственным обслуживанием населения;</li> <li>- научно-исследовательских, проектных, образовательных организаций, не связанных с непосредственными экономическими и социальными потребностями края;</li> <li>- архивов и хранилищ данных;</li> <li>- транзитных коммуникаций и продуктопроводов, за исключением случаев, когда альтернативные варианты трассы технически не осуществимы.</li> </ul>
Размещение зданий и сооружений на площадках,	Рекомендуется размещать: <ul style="list-style-type: none"> <li>- предприятия с оборудованием, расположенным на открытых</li> </ul>

1	2
неблагоприятных в сейсмическом отношении	площадках; - одноэтажные производственные и складские здания с числом работающих не более 50 человек и не содержащие ценного оборудования; - зеленые насаждения, парки, скверы и зоны отдыха промышленной зоны; - прочие здания и сооружения, разрушение которых не связано с гибелью людей или утратой ценного оборудования.
Размещение технологического оборудования	Требования к размещению оборудования в здании и сооружении, нормы по обеспечению его безопасности при эксплуатации устанавливаются в проектной документации на основании межгосударственных стандартов и национальных стандартов Российской Федерации. При проектировании зданий и сооружений в сейсмических районах следует проверять расчетом или экспериментально крепление высокого и тяжелого оборудования к несущим конструкциям зданий и сооружений, а также учитывать сейсмические усилия, возникающие при этом в несущих конструкциях.

## 11. Нормативы градостроительного проектирования рекреационных зон

### 11.1. Состав рекреационных зон и их формирование

11.1.1. В состав рекреационных зон могут включаться зоны в границах территорий, занятых городскими лесами, скверами, парками, городскими садами, прудами, озерами, водохранилищами, пляжами, береговыми полосами водных объектов общего пользования, а также иные территории, используемые и предназначенные для отдыха, туризма, занятий физической культурой и спортом.

11.1.2. В пределах границ городского округа в состав рекреационных зон могут входить зоны особо охраняемых территорий, в которые включаются земельные участки, имеющие особое природоохранное, научное, историко-культурное, эстетическое, рекреационное, оздоровительное и иное особо ценное значение, и расположенные на них объекты, а также зоны ведения садоводства и дачного хозяйства, если их использование носит сезонный характер и по степени благоустройства и инженерного оборудования они не могут быть отнесены к жилым зонам.

11.1.3. Состав объектов (зеленых насаждений) рекреационных зон по функциональному назначению подразделяется на группы, приведенные в таблице 11.1.1.

Таблица 11.1.1

Функциональное назначение	Объекты рекреационных зон
Общего пользования	Парки, сады, скверы жилых районов и городские, скверы на площадях, в отступах застройки, при группе жилых домов; бульвары вдоль улиц, пешеходных трасс, набережных; рекреационные зоны прибрежных территорий; природные территории; лесные и лесопарковые массивы; естественные незастроенные долины рек и ручьев; природные рекреационные комплексы, в том числе расположенные на особо охраняемых природных территориях; резервные территории (территории, зарезервированные для восстановления нарушенных и воссоздания утраченных природных территорий, для организации новых озелененных территорий).
Ограниченного пользования	На участках жилых домов, организаций образования, здравоохранения и социального обеспечения, учреждений культуры, спортивных сооружений, административно-деловых учреждений, торговли и общественного питания, производственных объектов и др.
Специального назначения	Озеленение технических зон, зон инженерных коммуникаций, водоохраных и санитарно-защитных зон, магистралей, улиц, объектов зоны специального назначения, в том числе кладбищ, полигонов для отходов, ветрозащитные насаждения, питомники и др.

#### Примечания:

1. На особо охраняемых природных территориях рекреационных зон любая деятельность осуществляется согласно статусу территории и режимам особой охраны в соответствии с требованиями раздела «Нормативы градостроительного проектирования зон особо охраняемых территорий» (подраздел «Особо охраняемые природные территории местного значения») настоящих нормативов.

2. На территории рекреационных зон не допускаются строительство новых и расширение действующих промышленных, коммунально-складских и других объектов, непосредственно не связанных с эксплуатацией объектов рекреационного, оздоровительного и природоохранного назначения.

#### 11.1.4. Рекреационные зоны городского округа формируются:

- на землях общего пользования;
- на землях особо охраняемых природных территорий;
- на землях историко-культурного назначения;
- на землях лесного фонда и землях иных категорий, на которых расположены защитные леса.

11.1.5. Рекреационные зоны, сформированные на землях общего пользования городского округа, расчленяют его территорию на планировочные части. При этом должны соблюдаться соразмерность застроенных территорий и открытых незастроенных пространств и обеспечиваться удобный доступ к рекреационным зонам.

Для дальнейшего развития планировочной структуры общегородских зеленых насаждений рекомендуется:

- восстановление пространственной непрерывности пригородного комплекса путем формирования разветвленной системы зеленых «связок», объединяющих отдельные территории города с лесными массивами;
- формирование экологических коридоров по долинам рек путем чередования парков и водоохраных зон.

11.1.6. Рекреационные зоны включают в себя не только элементы городской среды (земли общего пользования), но и специализированные пространства с элементами природной и урбанизированной среды, проектирование которых следует осуществлять в соответствии с требованиями подраздела «Нормативные параметры зон туризма и отдыха» настоящего раздела.

### 11.2. Нормативные параметры озелененных территорий общего пользования

11.2.1. Нормативные параметры и расчетные показатели градостроительного проектирования рекреационных зон приведены в таблице 11.2.1.

Таблица 11.2.1

Наименование показателей	Нормативные параметры и расчетные показатели
1	2
Удельный вес озелененных территорий различного назначения: - в пределах застройки городского округа - в границах территории жилого района; - в границах территории квартала (микрорайона)	- не менее 40 %; - не менее 25 %, включая суммарную площадь озелененной территории квартала (микрорайона); - не менее 25 % (без учета дошкольных и общеобразовательных организаций).
Общая площадь озелененных и благоустраиваемых территорий квартала (микрорайона) жилой застройки	Формируется из озелененных территорий в составе участка жилого дома (комплекса) и озелененных территорий общего пользования. В площадь озелененных и благоустраиваемых территорий включается вся территория квартала (микрорайона), кроме площади застройки жилых зданий, участков общественных учреждений, а также проездов, стоянок и физкультурных площадок. В площадь отдельных участков озелененных территорий включаются площадки для отдыха и игр детей, пешеходные дорожки, если они составляют не более 30 % общей площади участка
Площадь озелененных территорий общего пользования (парков, садов, бульваров, скверов):	Городской округ
- общегородские;	10 м <sup>2</sup> /чел.
- жилых районов	6 м <sup>2</sup> /чел.
	Примечания: 1. В городском округе, расположенном в окружении лесов, в прибрежных зонах крупных рек и водоемов, площадь озелененных территорий общего пользования допускается уменьшать, но не более чем на 20 %. 2. Площадь озелененных территорий общего пользования в зонах притундровых лесов и редкостойной тайги, допускается уменьшать до 2 м <sup>2</sup> /чел.
Суммарная площадь озелененных территорий общего пользования	Следует принимать, м <sup>2</sup> /чел., не менее – 16
Доля озеленения деревьями в грунте	Не менее 50 % от нормы озеленения.
Увеличение суммарной площади озелененных территорий общего пользования за счет преобразования существующих лесных массивов в городские лесопарки	Не более 5 м <sup>2</sup> /чел.
Доля крупных парков, лесопарков шириной 0,5 км и более в структуре озелененных территорий общего пользования	Не менее 10 %.

#### Примечания:

1. На территориях с предприятиями, требующими устройства санитарно-защитных зон шириной более 1 000 м, уровень озелененности территории застройки следует увеличивать не менее чем на 15 %.

2. При размещении парков и лесопарков следует максимально сохранять природные комплексы ландшафта территорий, существующие зеленые насаждения, имеющие средоохранное и средоформирующее значение.

3. На территориях с высокой степенью сохранности естественных ландшафтов, имеющих эстетическую и познавательную ценность, следует формировать природные парки.

11.2.2. Расчетные показатели и параметры общего баланса озелененной территории рекомендуется принимать по таблице 11.2.2.

Таблица 11.2.2

Территории	Расчетные показатели баланса территории, %	
Открытые пространства	зеленые насаждения	65 - 75
	аллеи и дороги	10 - 15
	площадки	8 - 12
	сооружения	5 - 7
Зона природных ландшафтов	древесно-кустарниковые насаждения, открытые луговые пространства и водоемы	93 - 97
	дорожно-транспортная сеть, спортивные и игровые площадки	2 - 5
	обслуживающие сооружения и хозяйственные постройки	2

11.2.3. Расчетные показатели градостроительного проектирования озелененных территорий общего пользования приведены в таблице 11.2.3.

Таблица 11.2.3

Озелененные территории общего пользования	Расчетные показатели минимальной площади, га
Городские парки	15
Парки планировочных районов	10
Сады жилых зон	3
Скверы	0,5

Примечание: Для условий реконструкции указанные размеры могут быть уменьшены.

11.2.4. Парк – озелененная территория многофункционального или специализированного направления рекреационной деятельности с развитой системой благоустройства, предназначенная для периодического массового отдыха населения.

Расчетные удельные показатели (нормы площади на 1 посетителя) для определения размера площади функциональной зоны многофункционального парка приведены в таблице 11.2.4.

Таблица 11.2.4

Функциональные зоны парка	Расчетные удельные показатели - нормы площади, м <sup>2</sup> на 1 посетителя парка
Культурно-просветительных мероприятий	10 - 20
Прогулочная	200
Физкультурно-оздоровительная	75 - 100
Массовых мероприятий	30 - 40
Отдыха детей	80 - 170
Административно-хозяйственная	-



11.2.5. В городском округе наряду с парками городского и районного значения необходимо предусматривать специализированные – детские, спортивные, выставочные, зоологические и другие парки. Расчетные показатели градостроительного проектирования данных парков приведены в таблице 11.2.5.

Таблица 11.2.5

Категория парка	Нормативные параметры и расчетные показатели		
	соотношение озелененной и застроенной поверхностей	рекомендуемые соотношения функциональных зон	минимальная площадь парка
2	3	4	5
Многофункциональные парки	дорожно-тропиночная сеть – не менее 10 %; участки сооружений и застройки – не более 10 %; территория зеленых насаждений и водоемов – не менее 70 %	Основные зоны: - культурно-просветительных мероприятий – 3-8 %; - прогулочная зона (зона тихого отдыха) – 40-75 %; - физкультурно-оздоровительная – 10-20 %; - зона массовых мероприятий – 5-17 %; - зона отдыха детей – 5-10 %. Неосновные зоны: - административно-хозяйственная зона – не более 5 %.	15 га
Спортивные парки	дорожно-тропиночная сеть – не менее 10 %; участки сооружений и застройки – до 20 %; территория зеленых насаждений и водоемов – не менее 65 %	Основные зоны: - зона размещения спортивных объектов – 50 %; - физкультурно-оздоровительная зона – не менее 10 %. Неосновные зоны: - прогулочная зона (зона тихого отдыха) – не менее 15 %; - административно-хозяйственная зона – не более 5 %.	10 га
Детские семейные парки	дорожно-тропиночная сеть – не более 10 %; участки сооружений и застройки – до 15 %; территория зеленых насаждений и водоемов – не менее 70 %	Основные зоны: - зона отдыха детей – не менее 20 %; - физкультурно-оздоровительная зона – 10-20 %; - зона массовых и зрелищных мероприятий – не более 20 %. Неосновные зоны: - прогулочная зона (зона тихого отдыха) – не менее 5 %; - административно-хозяйственная зона – не более 5 %.	5 га
Прогулочные парки	дорожно-тропиночная сеть – не более 15 %; участки сооружений и застройки – не более 5 %; территория зеленых насаждений и водоемов – не менее 80 %	Основные зоны: - прогулочная зона (зона тихого отдыха) – не менее 80 %. Неосновные зоны: - административно-хозяйственная зона – не более 5 %.	5 га
Мемориальные парки	дорожно-тропиночная сеть – не более 10 %; участки сооружений и застройки – до 10 %; территория зеленых насаждений и водоемов – не менее 80 %	Определяются проектом	5 га
Парки-выставки	дорожно-тропиночная сеть – не более 15 %; участки сооружений и застройки – не более 15 %; территория зеленых насаждений и водоемов – не менее 70 %	Определяются проектом	5 га
Парки искусств	дорожно-тропиночная сеть – не более 10 %; участки сооружений и застройки – не более 30 %; территория зеленых насаждений и водоемов – не менее 60 %	Определяются проектом	5 га
Зоологические парки	дорожно-тропиночная сеть – не более 10 %; участки сооружений и застройки – до 30 %; территория зеленых насаждений и водоемов – не менее 60 %	– Определяются проектом	– 5 га
Парки развлечений	дорожно-тропиночная сеть – не более 10 %; участки сооружений и застройки – не более 30 %; территория зеленых насаждений и водоемов – не менее 15 %	– Определяется проектом	– 5 га

## Примечания:

1. Высота входных комплексов и объектов рекреационной инфраструктуры парков не должна превышать более 8 м, высота аттракционов не ограничивается.
2. Расстояние от границ зоопарка до жилой и общественной застройки устанавливается по согласованию с территориальными органами здравоохранения, но не менее 50 м.
3. Ориентировочные размеры детских парков допускается принимать из расчета 0,5 м<sup>2</sup>/чел., включая площадки и спортивные сооружения, нормы расчета которых приведены в соответствующих разделах настоящих нормативов.

11.2.6. Нормативные параметры и расчетные показатели размещения парков приведены в таблице 11.2.6.

Таблица 11.2.6

Наименование показателей	Нормативные параметры и расчетные показатели
Размещение объектов круглогодичного функционирования (культурно-просветительные, зрелищные, пункты проката и питания)	Вблизи основных входов (для лучшего использования парков в зимний период).
Расстояния между входами в парк	Не более 500 м.
Площадь хозяйственного двора парка	Определяется по одновременной нагрузке на парк из расчета 0,2 м <sup>2</sup> на 1 посетителя.
Расстояние между границей территории жилой застройки и ближним краем паркового массива	Не менее 30 м.
Размещение автостоянок для посетителей парка	За пределами территории парка на расстоянии не более 400 м от входа.
Вместимость автостоянок для посетителей парка	По таблице 5.10.9 настоящих нормативов.
Размеры земельных участков автостоянок: - для легковых автомобилей; - для автобусов; - для велосипедов.	- 25 м <sup>2</sup> на 1 место; - 40 м <sup>2</sup> на 1 место; - 0,9 м <sup>2</sup> на 1 место.
Расчетные показатели максимально допустимого уровня территориальной доступности: - городских парков; - парков планировочных районов.	- 20 мин на общественном транспорте; - 15 мин на общественном транспорте или 1200 м пешеходной доступности.
Размещение парков на пойменных территориях	В соответствии СП 110.13330.2011.

11.2.7. Проектирование озелененных территорий общего пользования кроме парков рекомендуется осуществлять в виде городских садов, бульваров и пешеходных аллей, скверов и прочих функциональных элементов.

Нормативные параметры и расчетные показатели градостроительного проектирования данных озелененных территорий общего пользования приведены в таблице 11.2.7.

Таблица 11.2.7

Наименование показателей	Нормативные параметры и расчетные показатели
1	2
<b>Городские сады</b>	
Назначение городского сада	Озелененная территория с ограниченным набором видов рекреационной деятельности, предназначенную преимущественно для прогулок и повседневного отдыха населения.
Площадь территории сада	От 3 до 5 га.
Соотношение элементов территории сада: - зеленые насаждения и водоемы; - аллеи, дорожки, площадки; - здания и сооружения.	- 80-90 % от общей площади; - 8-15 % от общей площади; - 2-5 % от общей площади. Примечание: Общая площадь застройки не должна превышать 5 % территории сада.
Этажность зданий, необходимых для обслуживания посетителей и обеспечения хозяйственной деятельности сада	Не более 6-8 этажей.
Расчетные показатели максимально допустимого уровня территориальной доступности	15 мин на общественном транспорте или 1200 м пешеходной доступности.
<b>Сад квартала (микрорайона)</b>	
Соотношение элементов территории сада	В соответствии с расчетными показателями, установленными для городских садов. Допускается изменение соотношения элементов территории сада в сторону снижения процента озеленения и увеличения площади дорожек, но не более чем на 20 %.
Расчетные показатели максимально допустимого уровня территориальной доступности для жителей квартала (микрорайона)	Не более 400 м.
Расстояние от сада до автостоянок	Не более 100 м.
<b>Бульвары пешеходные аллеи</b>	
Назначение бульваров, пешеходных аллей	Озелененные территории линейной формы, расположенные, как правило, вдоль улиц и рек, предназначенные для транзитного пешеходного движения, прогулок, организации кратковременного отдыха. Бульвары и пешеходные аллеи следует предусматривать в направлении массовых потоков пешеходного движения. На бульварах и пешеходных аллеях следует предусматривать площадки для отдыха.
Размещение бульвара	Следует определять с учетом архитектурно-планировочного решения улицы и ее застройки.
Ширина бульваров с одной продольной пешеходной аллеей: - размещаемых по оси улиц; - размещаемых с одной стороны улицы между проезжей частью и застройкой	- не менее 18 м; - не менее 10 м.
Минимальное соотношение ширины и длины бульвара	Не менее 1:3.
Обустройство бульвара: - шириной 18-25 м;  - шириной более 25 м;  - шириной более 30 м.	- следует проектировать устройство одной аллеи шириной 3-6 м; - следует проектировать дополнительно к основной аллее дорожки шириной 1,5-3 м; - возможно размещение спортивных площадок, водоемов, объектов рекреационного обслуживания (павильоны, кафе), детских игровых комплексов, велодорожек и лыжных трасс при условии

1	2			
	соответствия параметров качества окружающей среды гигиеническим требованиям. Высота зданий не должна превышать 6 м.			
Система входов на бульвар (дополнительно)	Проектируется по длинным сторонам с шагом не более 250 м, а на улицах с интенсивным движением – в увязке с пешеходными переходами.			
Соотношение элементов территории бульвара (% от общей площади):	При ширине бульвара:			
	18-25 м	25-30 м	более 30 м	
	- зеленые насаждения, водоемы;	70-75 %	75-80 %	65-70 %
	- аллеи, дорожки, площадки;	25-30 %	17-23 %	25-30 %
- здания и сооружения.	-	2-3 %	не более 5 %	
Благоустройство бульваров	Рекомендуется проектировать: - полосы насаждений, изолирующих внутренние территории бульвара от улиц; - перед крупными общественными зданиями – широкие видовые разрывы с установкой фонтанов и разбивкой цветников; - на бульварах вдоль набережных – площадки отдыха, обращенные к водному зеркалу.			
<b>Скверы</b>				
Назначение сквера	Компактная озелененная территория, предназначенная для повседневного кратковременного отдыха и транзитного пешеходного передвижения населения.			
Площадь территории сквера	От 0,5 до 2,0 га.			
Соотношение элементов территории скверов (% от общей площади):	Следует принимать для скверов, размещаемых:			
	на городских улицах и площадях	в жилых районах, на жилых улицах, между зданиями, перед отдельными зданиями		
	- зеленые насаждения и водоемы;	60-75	70-80	
	- аллеи, дорожки, площадки, малые архитектурные формы.	25-40	20-30	
Размещение зданий и сооружений	Запрещается.			
Расчетные показатели максимально допустимого уровня территориальной доступности	Не более 400 м.			

**Примечания:**

1. Кроме городских садов и садов кварталов (микрорайонов) возможно проектирование садов при зданиях и сооружениях, садов-выставок, садов на крышах жилых, общественных и производственных зданий. Проектирование данных садов осуществляется по индивидуальным проектам.

2. Обязательный перечень элементов комплексного благоустройства на территории парков, садов, скверов, бульваров (покрытия, элементы сопряжения поверхностей, озеленение, элементы декоративного оформления, водные устройства, скамьи, урны и малые контейнеры для мусора, ограждения, оборудование площадок, осветительное оборудование и др.) приведен в разделе «Комплексное благоустройство территории» настоящих нормативов.

11.2.8. В целях создания экологического каркаса\* и реализации концепции развития территории городского округа, которая строится в соответствии с общими архитектурно-планировочными решениями и базируется на природно-ландшафтной первооснове, кроме рекреационных объектов градостроительного нормирования (парки, сады, скверы, бульвары) в городском округе рекомендуется формировать непрерывную систему озеленения, в том числе вдоль набережных, на территориях кварталов (микрорайонов) и на других рекреационных территориях, приведенных в настоящем разделе.

11.2.9. Нормативные параметры и расчетные показатели градостроительного проектирования различных рекреационных территорий приведены в таблице 11.2.8.

Таблица 11.2.8

Наименование показателей	Нормативные параметры и расчетные показатели	
1	2	
Дорожная сеть рекреационных территорий (дорожки, аллеи, тропы)	Проектируется с минимальными уклонами в соответствии с направлениями основных путей движения пешеходов и с учетом определения кратчайших расстояний к остановочным пунктам общественного пассажирского транспорта, игровым и спортивным площадкам.	
Ширина дорожек, аллей, троп	Должна быть кратной 0,75 м (ширина полосы движения одного человека).	
Площадь озеленения участков жилой, общественной, производственной застройки:	- участков жилой застройки;	- 40-60 %, но не менее 40 %;
	- участков дошкольных организаций;	- не менее 50 %;
	- участков общеобразовательных организаций;	- не менее 50 %;
	- участков организаций профессионального образования;	- 30-50 %, но не менее 30 %;
	- участков организаций высшего образования;	- 30-50 %;
	- участков лечебных организаций;	- не менее 50 %;
	- участков культурно-просветительных учреждений;	- 20-30 %;
	- участков производственной застройки	- 10-15 % (в зависимости от отраслевой направленности).
	Озеленение площадок различного функционального назначения	Рекомендуется периметральное озеленение и одиночные посадки деревьев и кустарников с учетом назначения и размеров площадок.
	Озеленение улично-дорожной сети	Рекомендуется в виде линейных и одиночных посадок деревьев и кустарников.
Минимальные расстояния от посадок до улично-дорожной сети, в		

\* Экологический каркас территории - пространственно-организованная структура, которая поддерживает экологическую стабильность территории, предотвращая потерю биоразнообразия и деградацию природных систем. Экологический каркас состоит из площадных объектов - ядер и линейно вытянутых элементов - биокоридоров, связывающих между собой ядра.

1	2
том числе: - магистральных улиц общегородского значения; - магистральных улиц районного значения; - улиц и дорог местного значения; - проездов.	- 5-7 м от оси ствола дерева, кустарника;  - 3-4 м от оси ствола дерева, кустарника;  - 2-3 м от оси ствола дерева, кустарника; - 1,5-2 м от оси ствола дерева, кустарника.
Озеленение пешеходных коммуникаций (тротуаров, аллей, дорожек, тропинок)	Рекомендуется в виде линейных и одиночных посадок деревьев и кустарников. Насаждения, расположенные вдоль основных пешеходных коммуникаций, не должны сокращать ширину дорожек, а также высоту свободного пространства над уровнем покрытия дорожки более 2 м.
Расстояния от края тротуаров, дорожек до зеленых насаждений	По таблице 11.2.9 настоящих нормативов.
Озеленение технических зон инженерных коммуникаций	С учетом минимальных расстояний от инженерных коммуникаций до посадок в соответствии с таблицей 11.2.9 настоящих нормативов.
Озеленение производственных зон	В соответствии с таблицами 10.2.3 и 11.2.9 настоящих нормативов.
Озеленение санитарно-защитных зон	В соответствии с таблицами 22.6 и 11.2.9 настоящих нормативов.
Назначение озелененных территорий, выполняющих средозащитные и рекреационные функции: - озелененные территории ограниченного пользования;  - озелененные территории специального назначения.	- территории с зелеными насаждениями ограниченного посещения, предназначенные для создания благоприятной окружающей среды на территории предприятий, учреждений и организаций; - территории с зелеными насаждениями, имеющие специальное целевое назначение (санитарно-защитные и др.), или озеленение на территориях специальных объектов с закрытым для населения доступом.
Уровень озелененности озелененных территорий ограниченного пользования и специального назначения	Не менее 20 %.

11.2.10. Расстояния от зданий и сооружений до зеленых насаждений (при условии беспрепятственного подъезда и работы пожарного автотранспорта) следует принимать по таблице 11.2.9; от воздушных линий электропередачи – в соответствии с ПУЭ.

Таблица 11.2.9

Наименования зданий, сооружений	Расчетные показатели расстояний, м, от здания, сооружения, объекта до оси	
	ствола дерева	кустарника
Наружная стена здания и сооружения	5,0	1,5
Край тротуара и садовой дорожки	0,7	0,5
Край проезжей части улиц местного значения, кромка укрепленной полосы обочины дороги или бровка канавы	2,0	1,0
Мачта и опора осветительной сети, мостовая опора и эстакада	4,0	-
Подошва откоса, террасы и др.	1,0	0,5
Подошва или внутренняя грань подпорной стенки	3,0	1,0
Подземные сети:		
газопровод, канализация	1,5	-
тепловая сеть (стенка канала, тоннеля или оболочка при безканальной прокладке)	2,0	1,0
водопровод, дренаж	2,0	-
силовой кабель и кабель связи	2,0	0,7

**Примечания:**

1. Приведенные нормы относятся к деревьям с диаметром кроны не более 5 м и должны быть увеличены для деревьев с кроной большего диаметра.

2. Деревья, высаживаемые у зданий, не должны препятствовать инсоляции и освещенности жилых и общественных помещений.

3. При односторонней юго-западной и южной ориентации жилых помещений необходимо предусматривать дополнительное озеленение, препятствующее перегреву помещений.

11.2.11. Проектирование нового рекреационного объекта следует предусматривать с ориентировочным уровнем предельной рекреационной нагрузки и радиусом доступности в соответствии с таблицей 11.2.10.

Таблица 11.2.10

Тип рекреационного объекта	Предельная рекреационная нагрузка – число одновременных посетителей, чел./га	Радиус доступности
Леса	не более 5	-
Лесопарки (лугопарки, гидропарки)	не более 50	15-20 минут транспортной доступности
Сады	не более 100	400-600 м
Парки (городские, многофункциональные)	не более 300	1200-1500 м
Парки санаторные	не более 50	300-400 м
Скверы, бульвары	100 и более	300-400 м

**Примечания:**

1. На территории одного объекта рекреации могут быть выделены зоны с различным уровнем предельной рекреационной нагрузки.

2. Фактическая рекреационная нагрузка определяется замерами, ожидаемая - рассчитывается по формуле:  $R = N / S$ , где

$R$  – рекреационная нагрузка, чел./га;

$N$  – количество посетителей объектов рекреации, чел.;

$S$  – площадь рекреационной территории, га.

3. Количество посетителей, одновременно находящихся на территории рекреации, рекомендуется принимать 10-15 % от численности населения, проживающего в радиусе доступности объекта рекреации.

11.2.12. В рекреационную зону входят также зеленые устройства закрытого грунта декоративного (зимние сады) и утилитарного (теплицы, цветочно-оранжерейные хозяйства, питомники древесных и кустарниковых растений, подсобные и овощеводческие хозяйства) назначения в виде самостоятельных или встроенных объектов (в утепленных помещениях культурно-бытовых, административных и производственных зданий).

Нормативные параметры и расчетные показатели градостроительного проектирования рекреационных объектов декоративного и утилитарного назначения приведены в таблице 11.2.11.



Таблица 11.2.11

Наименование показателей	Нормативные параметры и расчетные показатели
Размеры зеленых устройств декоративного назначения (зимних садов)	0,1-0,3 м <sup>2</sup> на 1 посетителя.
Размеры зеленых утилитарных устройств закрытого грунта (теплиц, оранжерей, подсобных овощеводческих хозяйств)	Определяются в соответствии с возможностями и потребностью в производимой продукции на основании задания на проектирование.
Общую площадь питомников	3-5 м <sup>2</sup> /чел. (в зависимости от уровня обеспеченности населения озелененными территориями общего пользования, размеров санитарно-защитных зон, развития садоводческих объединений, особенностей природно-климатических и других местных условий).
Общую площадь цветочно-оранжерейных хозяйств в составе утилитарных устройств	0,4 м <sup>2</sup> /чел.
Размещение утилитарных устройств (теплиц, питомников, цветочно-оранжерейных хозяйств)	Допускается на территории санитарно-защитных зон предприятий.

**11.3. Нормативные параметры зон туризма и отдыха**

11.3.1. Рекреационные зоны включают в себя не только элементы городской среды (земли общего пользования), но и специализированные пространства с элементами природной и урбанизированной среды, обладающие ценными экологическими и эстетическими свойствами, объектами культурного наследия, обладающие исторической и художественной ценностью, а также природными лечебными факторами, которые могут использоваться для организации различных видов туристско-рекреационной деятельности и формируют различные типы рекреационных зон для массового долговременного отдыха (туризма) и кратковременного отдыха местного населения.

Они образуют рекреационные системы городского округа с различной рекреационной специализацией, различного масштаба и типа.

11.3.2. На территории городского округа могут быть сформированы два типа рекреационных зон: специализированные и многофункциональные для долговременного отдыха (туризма).

11.3.3. Нормативные параметры градостроительного проектирования специализированных зон массового отдыха приведены в таблице 11.3.1.

Таблица 11.3.1

Наименование показателей	Нормативные параметры градостроительного проектирования
1	2
Структура специализированных зон массового отдыха	Территории распространения (зоны туризма): - горного туризма (в том числе альпинизма, скалолазания, спортивного ориентирования); - водного туризма (в том числе морских круизов, яхтенно-катерных и паромных прогулок, подводного плавания, организации спортивного любительского рыболовства, славов по рекам, соревнований по рафтингу и водному слалому на порогах, лодочно-байдарочных походов); - этнографического туризма (в том числе организации фольклорных фестивалей, туров на собачьих упряжках); - свадебного туризма; - молодежного туризма; - познавательного туризма (в том числе по истории Камчатского края, культуре, геологии, вулканологии, природным комплексам); - индустриального туризма (в том числе с посещением действующих или прекративших деятельность промышленных объектов – рыбозаводов, фабрик, шахт, портов, термальных электростанций); - историко-культурного туризма (историческое своеобразие городского округа, обладающего исторически сложившейся структурой, памятниками архитектуры, искусства, археологии, отличающимися колоритом соответствующего времени и представляющими значительный познавательный интерес для гостей городского округа, сохранившаяся планировочная структура исторической зоны городского округа); - индивидуального туризма (с организацией сети туристских информационных центров, системы транспортного обслуживания); - конгрессного туризма (в том числе организации деловых мероприятий (конгрессов, симпозиумов, саммитов) регионального, федерального и международного значения); - вело- и автотуризма; - конного туризма (в том числе конного спорта, прогулок на лошадях, конных туристских маршрутов, устройства конноспортивных праздников регионального и межрегионального значения); - экзотического туризма (в том числе вертолетных туров, прыжков с парашюта и т.д.); - спортивной охоты; - горнолыжного туризма (в том числе сноубординг, хели-скининг).
Ограничения для специализированных зон массового отдыха	Специализированные зоны организуются на специальных территориях с ограниченным режимом строительства и рекреационного использования.
Факторы, способствующие развитию туризма в городском округе	- природный потенциал (рекреационные территории с сочетанием водных и лесных ресурсов, примыкающие к ним массивы лесов, природно-ландшафтный каркас, формируемый системой рек и зеленых массивов, наличие особо охраняемых природных территорий, объектов культурного наследия), который создает благоприятные условия для рекреационного и оздоровительного отдыха; - историческое своеобразие городского округа, наличие объектов культурного наследия (памятников истории и культуры); - культурное своеобразие, в том числе территории традиционного природопользования коренных малочисленных народов.
Создание благоприятных условий для развития туризма в городском	Следует предусматривать проектирование объектов туристической инфраструктуры: гостиничных комплексов, сети объектов общественного питания, индустрии развлечений,

1	2
округе	удобных автомобильных и автобусных стоянок и др. Проектирование объектов туристической инфраструктуры и объектов обслуживания на территории городского округа следует осуществлять в соответствии с таблицей 11.3.3 настоящих нормативов с учетом численности туристов.

11.3.4. Нормативные параметры и расчетные показатели градостроительного проектирования полифункциональных рекреационных зон городского округа приведены в таблице 11.3.2.

Таблица 11.3.2

Наименование показателей	Нормативные параметры и расчетные показатели
1	2
Виды полифункциональных рекреационных зон	Зоны круглогодичного и сезонного действия: - зоны лечебно-оздоровительного и профилактического направления (санатории, профилактории, дома и пансионаты отдыха, базы отдыха, туристские базы); - зоны круглогодичного действия (объекты круглогодичного действия, зимние и летние базы отдыха, туристские базы, спортивные базы, детские оздоровительные лагеря и др.); - зоны сезонного действия (объекты сезонного действия, детские оздоровительные лагеря, в том числе на территориях зеленых зон городского округа, пансионаты, базы отдыха, туристские базы и др.).
Факторы, учитываемые при проектировании полифункциональных рекреационных зон (длительного массового отдыха)	- определение рекреационного потенциала территории; - определение потребности населения городского округа в соответствующих видах отдыха; - выбор и формирование рекреационных территорий; - размещение зоны отдыха по отношению к застройке и элементам рекреационной системы городского округа (уровень благоустройства зоны длительного отдыха должен соответствовать уровню комфортности городского округа при максимальных расчетных нагрузках); - условия транспортной доступности.
Укрупненные показатели площади рекреационных зон, необходимой для обслуживания отдыхающих	Для ориентировочных расчетов рекомендуется принимать: - для крупных рекреационных зон – 450 м <sup>2</sup> /чел.; - для средних рекреационных зон – 300 м <sup>2</sup> /чел.; - для малых рекреационных зон – 250 м <sup>2</sup> /чел.
Зоны оздоровительного профиля и туризма	Рекомендуется проектировать в виде территориальных комплексов вместимостью до 3,0 тыс. отдыхающих.
Структура зон смешанного типа	- автономные комплексы специализированных рекреационных объектов вместимостью 0,5-2,0 тыс. чел.; - комплексы объектов вместимостью 0,5-1,5 тыс. чел.; - отдельные объекты различных видов отдыха и туризма.
Радиусы обслуживания: - центров рекреационных территорий оздоровительного профиля; - центров крупных зон отдыха; - центров обслуживания комплексов объектов отдыха и санаторно-курортных учреждений.	- до 30 км (за пределами городского округа); - 5-10 км (в том числе за пределами городского округа); - 1-2 км.
Туристско-рекреационная зона городского округа	Рекомендуется проектировать в виде следующих структур: - туристско-рекреационные территории круглогодичного и сезонного действия; - многопрофильные туристские и рекреационные зоны с выделением зон санаторно-оздоровительных территорий, приоритетных видов туризма; - опорные центры в масштабе городского округа и туристско-рекреационных территорий (региональный опорный центр туризма и центр туризма городского значения).
Ориентировочный размер площади туристско-рекреационных зон	Из расчета 320 м <sup>2</sup> территории на 1 место в объектах обслуживания отдыхающих
Опорные центры	Могут быть регионального или местного (городского) значения, сочетают формы рекреационной деятельности и хозяйственной инфраструктуры (центры хозяйственного и культурно-бытового обслуживания населения, зоны массового отдыха).
Объекты обслуживания полифункциональных рекреационных территорий	Проектирование и размещение объектов обслуживания (гостиницы, информационные и развлекательные центры, административные, торговые и другие объекты обслуживания, спортивные сооружения) следует осуществлять в соответствии с расчетными показателями минимально допустимого уровня обеспеченности, приведенными в таблице 11.3.3 настоящих нормативов с учетом численности туристов.

11.3.5. Расчетные показатели минимально допустимого уровня обеспеченности и максимально допустимого уровня территориальной доступности объектов отдыха и туристической инфраструктуры приведены в таблице 11.3.3.

Таблица 11.3.3

Наименование объектов	Расчетные показатели		Размер земельного участка
	минимально допустимого уровня обеспеченности, ед. изм./1000 отдыхающих	максимально допустимого уровня территориальной доступности	
1	2	3	4
Центры отдыха и развлечений, тематические парки развлечений	по заданию на проектирование	Радиус транспортной доступности – 2 ч.	по заданию на проектирование
Дома отдыха, пансионаты	то же	то же	120-130 м <sup>2</sup> /место
Дома отдыха, пансионаты для семей с детьми	то же	то же	140-150 м <sup>2</sup> /место
Базы отдыха, молодежные комплексы	то же	то же	140-160 м <sup>2</sup> /место

Туристские базы, охотничьи, рыболовные базы	то же	то же	65-80 м <sup>2</sup> /место
Туристские базы для семей с детьми	то же	то же	95-120 м <sup>2</sup> /место
Санаторные объекты	5,87 мест / 1000 чел. 3,065 мест / 1000 детей	не нормируется	70-200 м <sup>2</sup> /место (в зависимости от вида)
Гостиницы	6 мест	Радиус транспортной доступности – 2 ч.	При вместимости гостиницы, мест: - от 25 до 100 – 55 м <sup>2</sup> /место; - свыше 100 до 500 – 30 м <sup>2</sup> /место; - свыше 500 до 1000 – 20 м <sup>2</sup> /место; - свыше 1000 до 2000 – 15 м <sup>2</sup> /место
Туристские гостиницы	по заданию на проектирование	то же	50-75 м <sup>2</sup> /место
Мотели	то же	то же	75-100 м <sup>2</sup> /место
Кемпинги	то же	то же	135-150 м <sup>2</sup> /место
Приюты	то же	то же	35-50 м <sup>2</sup> /место
Очаги самостоятельного приготовления пищи	5 объектов	то же	по заданию на проектирование
Объекты общественного питания: - предприятия быстрого питания (кафе, закусочные и иные предприятия быстрого питания); - столовые; - рестораны	28 посадочных мест  40 посадочных мест 12 посадочных мест	Радиус пешеходной доступности: - при многоэтажной застройке – 500 м; - при одно- и двухэтажной застройке – 800 м	При количестве посадочных мест: - до 50 – 0,2-0,25 га / 100 мест; - свыше 50 до 150 – 0,15-0,2 га / 100 мест; - свыше 150 – 0,1 га / 100 мест
Торговые объекты: - продовольственных товаров; - непродовольственных товаров	50 м <sup>2</sup> торговой площади  30 м <sup>2</sup> торговой площади	то же	Для объектов торговой площадью, м <sup>2</sup> : - до 250 – 0,08 га / 100 м <sup>2</sup> торговой площади; - свыше 250 до 650 – 0,08-0,06 га / 100 м <sup>2</sup> торговой площади; - свыше 650 до 1500 – 0,06-0,04 га / 100 м <sup>2</sup> торговой площади; - свыше 1500 до 3500 – 0,04-0,02 га / 100 м <sup>2</sup> торговой площади; - свыше 3500 – 0,02 га / 100 м <sup>2</sup> торговой площади
Бассейны	250 м <sup>2</sup> площади зеркала воды	не нормируется	по заданию на проектирование
Пункты проката	0,2 рабочих мест	то же	то же
Лодочные станции	15 лодок	то же	то же
Велолыжные станции	200 мест	то же	то же
Пляжи общего пользования: - пляж - акватория	0,8-1 га 1-2 га	Радиус транспортной доступности – 2 ч.	по таблице 11.3.6 настоящих нормативов
Стоянки маломерного флота	по заданию на проектирование	не нормируется	по таблице 5.3.12 настоящих нормативов
Стоянки автомобильного транспорта	по таблице 5.10.9 настоящих нормативов		25 м <sup>2</sup> / машино-место
Общественные туалеты	1 прибор, на объектах транспортной инфраструктуры (станциях, пристанях, аэропортах, вокзалах, привокзальных площадях) – 2 прибора	Радиус пешеходной доступности 700 м	по заданию на проектирование

11.3.6. В состав рекреационных зон могут включаться зоны массового кратковременного отдыха населения городского округа.

Нормативные параметры и расчетные показатели градостроительного проектирования зон массового кратковременного отдыха населения приведены в таблице 11.3.4.

Таблица 11.3.4

Наименование показателей	Нормативные параметры и расчетные показатели
1	2
Формирование зон массового кратковременного отдыха населения городского округа	- на базе озелененных территорий общего пользования; - на территории лесопарков и лесов (20-45 % их территории); - на природных и искусственных водоемах, реках (25 % их территории); - в местах с заливными прибрежными лугами (лугопарки могут занимать 15-20 % территории лугов); - на других территориях, предназначенных для организации активного массового отдыха населения. Примечания: 1. На рекреационных территориях, где водные поверхности составляют не менее 40-50 % всей площади, следует проектировать гидропарки, предназначенные для организации всех видов отдыха у воды, купания, спортивно-оздоровительных занятий. 2. Для организации кратковременного зимнего отдыха (лыжное катание, туризм, экскурсии, прогулки, спортивные

1	2
	игры, поездки с ночлегом, подледная рыбалка и др.) также зоны массового кратковременного отдыха населения.
Максимально допустимый уровень территориальной доступности зон массового кратковременного отдыха населения	Радиус транспортной доступности – не более 1,5 ч на общественном транспорте.
Размеры территории зон отдыха, в том числе интенсивно используемая часть для активных видов отдыха	- не менее 500-1000 м <sup>2</sup> на 1 посетителя; - не менее 100 м <sup>2</sup> на 1 посетителя. Примечание: При выделении территорий для рекреационной деятельности необходимо учитывать допустимые нагрузки на природный комплекс с учетом типа ландшафта, его состояния.
Площадь отдельных участков зоны массового кратковременного отдыха	Не менее 50 га.
Размещение зон отдыха	На расстоянии: - от санаториев, детских лагерей, дошкольных санаторно-оздоровительных организаций, садоводческих, огороднических и дачных объединений, автомобильных дорог общей сети и железных дорог – не менее 500 м; - от домов отдыха – не менее 300 м.
Размещение объектов в зонах отдыха	Допускается размещение объектов, непосредственно связанных с рекреационной деятельностью (пансионаты, кемпинги, базы отдыха, пляжи, спортивные и игровые площадки и др.), а также с обслуживанием зоны отдыха (загородные рестораны, кафе, центры развлечения, пункты проката и др.).

11.3.7. Классификацию рекреационных объектов для отдыха и туризма по уровню обслуживания и длительности пользования, а также их размещение следует принимать по таблице 11.3.5.

Таблица 11.3.5

Уровень обслуживания длительность пользования	Территория размещения	Рекреационные объекты
повседневное и периодическое (сезонное) обслуживание кратковременное пользование	рекреационные территории	городские лесопарки
		парки
		скверы
		бульвары
		городские сады
эпизодическое длительное пользование	территории лечебно-оздоровительных организаций	специализированные (тематические) парки
		пляжи
		санатории, профилактории
		физкультурно-оздоровительные сооружения
		некапитальные вспомогательные сооружения и инфраструктура для отдыха
эпизодическое обслуживание кратковременное и длительное пользование	территории туристических объектов	базы проката спортивно-рекреационного инвентаря
		спортивные базы
		загородные туристические гостиницы
		загородные туристические базы, туристические комплексы
		кемпинги, приюты
периодическое (сезонное) обслуживание кратковременное и длительное пользование	территории садоводства, огородничества и дачного хозяйства	рыболовные базы, в том числе: с ночлегом, без ночлега
		оборудованные учебные тропы
		туристические стоянки, лагеря, в том числе круглогодичного действия
		туристические причалы, стоянки для маломерного флота
		садовые участки
		огородные участки
		дачные участки
		садоводческие, огороднические, дачные объединения

Примечание: Расчетные показатели минимально допустимого уровня обеспеченности рекреационными объектами, а также размеры их земельных участков приведены в соответствующих разделах настоящих нормативов.

11.3.8. При планировке единых зон кратковременного отдыха населения в городском округе следует проектировать общественные центры, в которых сосредоточены все основные функции обслуживания и обеспечения рекреационных территорий.

Расчетные показатели градостроительного проектирования объектов общественных центров по обслуживанию зон отдыха рекомендуется принимать по таблице 11.3.3 настоящих нормативов.

11.3.9. На территории городского округа могут проектироваться зоны рекреации водных объектов.

Нормативные параметры и расчетные показатели градостроительного проектирования зон рекреации водных объектов приведены в таблице 11.3.6.

Таблица 11.3.6

Наименование показателей	Нормативные параметры и расчетные показатели
Размещение зоны рекреации водных объектов	- должна быть удалена от гидротехнических сооружений, мест сброса сточных вод, а также других источников загрязнения; - должна быть размещена за пределами санитарно-защитных зон и с наветренной стороны по отношению к источникам загрязнения окружающей среды и источникам шума.
Площадь территорий пляжей, размещаемых в зонах отдыха	- морских – не менее 5 м <sup>2</sup> / посетителя; - речных, озерных – не менее 8 м <sup>2</sup> / посетителя; - для детей (морских, речных, озерных) – не менее 4 м <sup>2</sup> / посетителя.
Минимальная протяженность береговой полосы для пляжей	- морских – не менее 0,2 м / посетителя; - речных и озерных – не менее 0,25 м / посетителя.
Длина береговой линии пляжа для водоемов с площадью поверхности более 10 га	Не более 1/20 части суммарной длины береговой линии водоема.
Ориентировочная длина береговой линии пляжа для водоемов с площадью	- 60 м (площадь территории пляжа 0,2 га*); - 40 м (площадь территории пляжа 0,13 га*); - 30 м (площадь территории пляжа 0,1 га*).



Наименование показателей	Нормативные параметры и расчетные показатели
поверхности: - не более 10 га; - не более 5 га; - не более 3 га.	* При расчетной площади территории пляжа не менее 8 м <sup>2</sup> на 1 посетителя.
Количество одновременных посетителей на пляжах	Следует рассчитывать с учетом коэффициентов одновременной загрузки пляжей: - объекты отдыха и туризма – 0,7-0,9; - объекты отдыха и оздоровления детей – 0,5-1,0; - общего пользования для местного населения – 0,2; - отдыхающих без путевок – 0,5.
Размещение объектов в зонах рекреации водных объектов	Следует проектировать: пункт медицинского обслуживания, спасательную станцию, пешеходные дорожки, инженерное оборудование (питьевое водоснабжение, водоотведение, защиту от попадания загрязненного поверхностного стока в водоем), озеленение, мусоросборники, тентовые навесы, кабины для переодевания (из расчета 1 на 50 человек), общественные туалеты (из расчета 1 на 75 человек).
Размещение объектов на берегах рек, водоемов	Необходимо предусматривать природоохранные меры в соответствии с требованиями раздела «Нормативы охраны окружающей среды» настоящих нормативов.
Проектирование транспортной сети структурных элементов системы рекреации	Должна обеспечиваться связь центров отдыха и туризма с историко-культурными и природными достопримечательностями городского округа. Проектирование транспортной сети следует осуществлять в соответствии с требованиями раздела «Нормативы градостроительного проектирования зон транспортной инфраструктуры» настоящих нормативов.
Размещение автостоянок на территории зон отдыха	Допускается размещать у границ зон отдыха, лесопарков.
Размеры автостоянок	Следует определять по заданию на проектирование, а при отсутствии данных – по таблице 5.10.9 настоящих нормативов.

11.3.10. Нормативные и расчетные параметры дорожной сети на территории объектов рекреации (лесопарки, парки в зонах отдыха, туризма и лечения) следует проектировать в соответствии с требованиями таблицы 11.3.7.

Таблица 11.3.7

Типы дорог и аллей	Ширина, м	Назначение
Основные пешеходные дороги и аллей *	6-9	Интенсивное пешеходное движение (более 300 чел./час). Допускается проезд внутрипаркового транспорта. Соединяет функциональные зоны и участки между собой, те и другие с основными входами
Второстепенные дороги и аллей *	3-4,5	Интенсивное пешеходное движение (до 300 чел./час). Допускается проезд эксплуатационного транспорта. Соединяют второстепенные входы и парковые объекты между собой
Дополнительные пешеходные дороги	1,5-2,5	Пешеходное движение малой интенсивности. Проезд транспорта не допускается. Подводят к отдельным парковым сооружениям
Тропы	0,75-1,0	Дополнительная прогулочная сеть с естественным характером ландшафта
Велосипедные дорожки	1,5-2,25	Велосипедные прогулки
Автомобильная дорога	4,5-7,0	Автомобильные прогулки и проезд внутрипаркового транспорта. Допускается проезд эксплуатационного транспорта

\* Допускается катание на роликовых досках, коньках, самокатах, помимо специально оборудованных территорий.

## Примечания:

1. В ширину пешеходных аллей включаются зоны пешеходного движения, разграничительные зеленые полосы, водоотводные лотки и площадки для установки скамеек. Устройство разграничительных зеленых полос необходимо при ширине более 6 м.

2. Автомобильные дороги следует проектировать в лесопарках с размером территории более 100 га.

11.3.11. На территориях специализированных и многофункциональных рекреационных зон, зон кратковременного отдыха населения для организации досуга молодежи следует проектировать спортивные мини-парки, площадки для экстремальных видов спорта, места свободного отдыха и общения (коворкинг-центры), велосипедные дорожки, зоны Wi-Fi и другие объекты.

Проектирование данных объектов следует осуществлять по индивидуальным проектам.

## 12. Комплексное благоустройство территории

## 12.1. Общие требования

12.1.1. Комплексное благоустройство территории, осуществляется в целях обеспечения безопасности, комфорта и художественной выразительности городской среды, и обеспечение населения и (или) территорий объектами, в том числе обеспечивающими беспрепятственное передвижение и доступность для инвалидов и других маломобильных групп населения социально значимых объектов.

Доступность социально значимых объектов обеспечивается средствами оборудования территории искусственными покрытиями, лестницами, пандусами, средствами информации и связи (включая средства, обеспечивающие дублирование звуковыми сигналами световых сигналов светофоров и устройств, регулирующих движение пешеходов через транспортные коммуникации), ограждениями, оборудованием пешеходных переходов, остановками пассажирского транспорта, автостоянками, велосипедными дорожками, наружным освещением, малыми архитектурными формами, конструкциями рекламы, иными средствами, которые следует проектировать в соответствии с требованиями Методических рекомендаций по разработке норм и правил по благоустройству территорий муниципальных образований, утвержденных Приказом Министерства регионального развития Российской Федерации от 27.12.2011 № 613, а также настоящего раздела.

12.1.2. Объект комплексного благоустройства – территории городского округа (в том числе территории производственных объектов, объектов социального и культурно-бытового назначения, территории общего пользования, площадки, дворы, функционально-планировочные элементы (кварталы (микрорайоны), жилые районы), город в целом, а также территории, выделяемые по принципу единой градостроительной регламентации (охранные зоны) или визуально-пространственного восприятия (площадь с застройкой, улица с прилегающей территорией и застройкой), другие территории городского округа, на которых осуществляется деятельность по благоустройству.

12.1.3. Элементы комплексного благоустройства – декоративные, технические, планировочные, конструктивные устройства, растительные компоненты, различные виды оборудования и оформления, малые архитектурные формы, некапитальные нестационарные

сооружения, наружная реклама и информация, используемые как составные части комплексного благоустройства.

Нормируемый комплекс элементов благоустройства – необходимое минимальное сочетание элементов благоустройства для создания на территории городского округа удобной и привлекательной городской среды.

## 12.2. Площадки

12.2.1. Расчетные показатели минимально допустимого уровня обеспеченности и максимально допустимого уровня территориальной доступности площадок различного назначения, а также размеры их земельных участков приведены в таблице 12.2.1.

Таблица 12.2.1

Назначение площадок	Расчетные показатели		Размер земельного участка
	минимально допустимого уровня обеспеченности	максимально допустимого уровня территориальной доступности	
Детские: - для детей дошкольного возраста (до 3 лет); - для детей дошкольного возраста (до 7 лет); - для детей младшего и среднего школьного возраста (7-12 лет); - комплексные игровые площадки	0,7 м <sup>2</sup> /чел.	300 м	50-75 м <sup>2</sup> , возможно объединение с площадками для тихого отдыха взрослых (общей площадью не менее 80 м <sup>2</sup> )
70-150 м <sup>2</sup> , возможно объединение с площадками для тихого отдыха взрослых (общей площадью не менее 150 м <sup>2</sup> )			
100-300 м <sup>2</sup>			
900-1600 м <sup>2</sup>			
Для отдыха взрослого населения	0,1 м <sup>2</sup> /чел.	500 м	15-100 м <sup>2</sup>
Спортивные площадки: - на жилых и рекреационных территориях; - на участках общеобразовательных организаций	2,0 м <sup>2</sup> /чел.	300 м	в зависимости от вида специализации площадки
500 м (в составе общеобразовательных организаций)	2,5 м <sup>2</sup> /чел.	500 м	
Для установки мусоросборников	0,03 м <sup>2</sup> /чел.	50-100 м *	2-3 м <sup>2</sup> на 1 контейнер (не более 5 контейнеров)
Для хозяйственных целей и выгула собак	0,3 м <sup>2</sup> /чел.	400 м, в условиях плотной застройки до 600 м	на жилых территориях 400-600 м <sup>2</sup> , на прочих территориях до 800 м <sup>2</sup>

\* До наиболее удаленного входа в жилое здание, не более: 100 м – для зданий с мусоропроводами; 50 м – для зданий без мусоропроводов.

## Примечания:

1. В условиях высокоплотной застройки размеры площадок принимаются в зависимости от имеющихся территориальных возможностей.

2. Детские площадки могут быть организованы в виде отдельных площадок для разных возрастных групп или как комплексные игровые площадки с зонированием по возрастным интересам. Для детей и подростков (12-16 лет) рекомендуется организация спортивно-игровых комплексов (микроскалодромы, велодромы и т. п.) и оборудование специальных мест для катания на самокатах, роликовых досках и коньках.

3. Допускается совмещение площадок для тихого отдыха взрослого населения с детскими площадками. Объединение тихого отдыха и шумных настольных игр на одной площадке не рекомендуется.

4. Обязательный перечень элементов благоустройства территории на площадках (виды покрытия, элементы сопряжения поверхности площадки с газоном, озеленение, оборудование) следует принимать в соответствии с требованиями Методических рекомендаций по разработке норм и правил по благоустройству территорий муниципальных образований, утвержденных Приказом Министерства регионального развития Российской Федерации от 27.12.2011 № 613, с учетом настоящих нормативов.

12.2.2. Расстояния от границ площадок различного назначения до других объектов следует принимать по таблице 12.2.2.

Таблица 12.2.2

Назначение площадок	Расстояние от границ площадок, м, не менее	
	до окон жилых и общественных зданий	до других объектов
Детские: - для детей дошкольного и младшего школьного возраста	12	автостоянок (гостевых, постоянного и временного хранения) – по таблице 5.10.4 настоящих нормативов; площадок мусоросборников – 20; отстойно-разворотных площадок на конечных остановках маршрутов общественного пассажирского транспорта – 50
- для детей среднего школьного возраста	20	
- комплексные игровые площадки в том числе спортивно-игровые комплексы	40	
Для отдыха взрослого населения: - для тихого отдыха	10	автостоянок (гостевых, постоянного и временного хранения) – по таблице 5.10.4 настоящих нормативов; площадок мусоросборников – 20
- для шумных настольных игр	25	
Спортивные площадки	10-40 *	то же
Для установки мусоросборников	20	-
Для хозяйственных целей и выгула собак	40	-

\* В зависимости от шумовых характеристик: наибольшие значения – для хоккейных и футбольных площадок, наименьшие – для площадок для настольного тенниса.

## Примечания:

1. Детские площадки необходимо изолировать от транзитного пешеходного движения, проездов, разворотных площадок, автостоянок (гостевых, постоянного и временного хранения), площадок для установки мусоросборников. Подходы к детским площадкам не следует организовывать с проездов и улиц.

2. Площадки для отдыха взрослого населения следует размещать на участках жилой застройки, на озелененных территориях жилой группы и микрорайона, в парках и лесопарках.

3. Спортивные площадки, предназначенные для занятий физкультурой и спортом всех возрастных групп населения, следует проектировать в составе территорий жилого и рекреационного назначения, участков спортивных сооружений, участков общеобразовательных организаций.

4. Площадки для выгула собак следует размещать на территориях общего пользования квартала (микрорайона), жилого района, свободных от зеленых насаждений, в технических зонах общегородских магистралей, под линиями электропередачи с напряжением не более 110 кВт, за пределами первого и второго поясов зон санитарной охраны источников водоснабжения.

## 12.3. Покрытия

12.3.1. Покрытия поверхности обеспечивают на территории городского округа условия безопасного и комфортного передвижения, а также формируют архитектурно-художественный облик среды. Виды покрытия приведены в таблице 12.3.1.

Таблица 12.3.1

Виды покрытий	Материал покрытий
Твердые (капитальные) – монолитные, сборные	асфальтобетон, цементобетон, природный камень и другие подобные материалы
«Мягкие» (некапитальные)	природные или искусственные сыпучие материалы (песок, щебень, гранитные высевки, керамзит, резиновая крошка и др.), находящиеся в естественном состоянии, сухих смесях, уплотненных или укрепленных вяжущими
Газонные	травяной покров, выполняемый по специальным технологиям
Комбинированные	сочетание материалов, перечисленных выше

12.3.2. На территории городского округа не допускается наличие участков почвы без перечисленных видов покрытий, за исключением дорожно-тропиночной сети на особо охраняемых территориях, зон особо охраняемых природных территорий и участков территории в процессе реконструкции и строительства.

Выбор видов покрытия следует осуществлять в соответствии с их целевым назначением: твердых – с учетом возможных предельных нагрузок, характера и состава движения, противопожарных требований, действующих на момент проектирования; «мягких» – с учетом их специфических свойств при благоустройстве отдельных видов территорий (детских, спортивных площадок, площадок для выгула собак, прогулочных дорожек и других объектов); газонных и комбинированных, как наиболее экологических.

12.3.3. Покрытия пешеходных коммуникаций следует принимать по таблице 12.3.2.

Таблица 12.3.2

Объект комплексного благоустройства	Материал покрытия:		
	тротуара	пешеходной зоны	пандусов
1	2	3	4
Магистральные улицы общегородского и районного значения	Асфальтобетон типов Г и Д. Штучные элементы из искусственного или природного камня		
Улицы местного значения	То же	-	Асфальтобетон типов В, Г и Д.
в жилой застройке	То же		Цементобетон
в производственной и коммунально-складской зонах	Асфальтобетон типов Г и Д. Цементобетон		
Пешеходная улица	Штучные элементы из искусственного или природного камня. Пластбетон цветной	Штучные элементы из искусственного или природного камня. Пластбетон цветной	
Площади представительские, приобъектные, общественно-транспортные	Штучные элементы из искусственного или природного камня. Асфальтобетон типов Г и Д. Пластбетон цветной.	Штучные элементы из искусственного или природного камня. Асфальтобетон типов Г и Д. Пластбетон цветной.	
Пешеходные переходы: наземные		То же, что и на проезжей части или штучные элементы из искусственного или природного камня	
подземные, надземные		Асфальтобетон: типов В, Г, Д. Штучные элементы из искусственного или природного камня.	Асфальтобетон типов В, Г, Д.

Примечание: Не допускается применение в качестве покрытия кафельной, метлахской плитки, гладких или отполированных плит из искусственного и естественного камня на территории пешеходных коммуникаций, в наземных и подземных переходах, на ступенях подземных переходов, на ступенях лестниц, площадках крылец входных групп зданий.

12.3.4. На территории общественных пространств городского округа все преграды (уступы, ступени, пандусы, деревья, осветительное, информационное и уличное техническое оборудование, а также край тротуара в зонах остановок общественного пассажирского транспорта и пешеходных переходов) следует выделять полосами тактильного покрытия.

Тактильное покрытие рекомендуется начинать на расстоянии не менее чем за 0,8 м до преграды, края улицы, начала опасного участка, изменения направления движения и т. п.

12.3.5. Элементы сопряжения поверхностей следует проектировать в соответствии с таблицей 12.3.3.

Таблица 12.3.3

Наименование элементов	Условия размещения
Дорожные бортовые камни	На стыке тротуара и проезжей части, превышение над уровнем проезжей части не менее 150 мм
Бортовые садовые камни	На стыке пешеходных коммуникаций и газонов, превышение над уровнем газона не менее 50 мм на расстоянии не менее 0,5 м

Лестницы, ступени	При уклонах пешеходных коммуникаций более 60 %; на основных пешеходных коммуникациях в местах размещения организаций здравоохранения и других объектов массового посещения, а также объектов для инвалидов и других маломобильных групп населения ступени и лестницы следует предусматривать при уклонах более 50 %, обязательно сопровождая их пандусом
Бордюрный пандус	Для обеспечения спуска с покрытия тротуара на уровень дорожного покрытия при пересечении основных пешеходных коммуникаций с проездами или в иных случаях, оговоренных в задании на проектирование
Пандус	Для инвалидов и других маломобильных групп населения на основных пешеходных коммуникациях в местах размещения объектов массового посещения при уклонах более 50 %

Примечание: Расчетные параметры элементов сопряжения поверхностей следует принимать в соответствии с требованиями Методических рекомендаций по разработке норм и правил по благоустройству территорий муниципальных образований, утвержденных Приказом Министерства регионального развития Российской Федерации от 27.12.2011 № 613.

## 12.4. Ограждения

12.4.1. При проектировании на территории городского округа следует предусматривать различные виды ограждений в соответствии с таблицей 12.4.1.

Таблица 12.4.1

Классификация ограждений	Виды ограждений
по назначению	декоративные, защитные, их сочетание
по высоте	- низкие (0,3-1,0 м) - средние (1,1-1,7 м) - высокие (1,8-3,0 м)
по виду материала	металлические, железобетонные и др.
по степени проницаемости для взгляда (светопрозрачности)	прозрачные, глухие
по степени стационарности	постоянные, временные, передвижные

12.4.2. Нормативные параметры и расчетные показатели градостроительного проектирования ограждений различных объектов следует принимать по таблице 12.4.2.

Таблица 12.4.2

Наименование объектов, территорий	Нормативные параметры и расчетные показатели
1	2
Магистрали и транспортные сооружения	В соответствии с ГОСТ Р 52289-2004, ГОСТ 26804-2012
Территории объектов культурного наследия	В соответствии с регламентами, установленными для данных территорий
Территории общественного, жилого, рекреационного назначения	Запрещается проектирование глухих и железобетонных ограждений, допускается применение декоративных металлических ограждений высотой до 2,0 м
Территории общественно-деловых зон	Допускается устройство лицевых и межевых декоративных решетчатых ограждений высотой до 0,8 м
Участки многоквартирных жилых домов секционного типа	Устройство ограждения допускается только в соответствии с планировочной организацией земельного участка. При этом не должно создаваться препятствий для подъезда пожарных автомобилей, машин скорой помощи с организацией при необходимости разворотных площадок. Не допускается нарушение сложившихся пешеходных связей, создание препятствий для подъезда к жилым и общественным зданиям (при невозможности организации подъезда к этим объектам с территорий общего пользования), детским, хозяйственным площадкам, площадкам для мусоросборников, если данные площадки предусмотрены на группу жилых домов. Высота ограждения не более 1,8 м, решетчатого или сетчатого типа.
Палисадники перед фасадами многоквартирных жилых домов	Прозрачный (решетчатый) материал, высота не более 0,9 м. Глубина палисадника – не более 3 м, длина – не более длины фасада дома.
Газоны	Ограждения, отделяющие газоны от участков с твердым покрытием и препятствующие попаданию почвы на другие виды покрытий высотой 0,3-0,5 м.
Спортивные площадки	Прозрачные (проволочные, сетчатые, решетчатые) высотой 2,5-3,0 м
Транспортные проезды, автостоянки	Для ограничения движения автотранспорта – ограждения-тумбы высотой 0,3-0,4 м
Земельные участки индивидуальных жилых домов	Со стороны улицы должно быть прозрачным, единообразным, как минимум на протяжении одного квартала с обеих сторон улиц, по согласованию с уполномоченным органом местного самоуправления. Высота – не более 2,0 м. На границе с соседним земельным участком допускаются сетчатые или решетчатые ограждения с целью минимального затемнения территории соседнего участка и высотой не более 2,0 м. Устройство глухих ограждений между участками соседних домовладений допускается по соглашению сторон.
Участки садоводческих, огороднических и дачных объединений граждан	Лицевые ограждения – проволочные, сетчатые, решетчатые высотой не более 1,6 м. Межевые ограждения – проволочные, сетчатые, решетчатые, высота определяется по соглашению сторон, но не более 1,6 м
Строительные площадки, площадки объектов при их реконструкции и капитальном ремонте	На период строительных работ сплошной (глухой) забор высотой не менее 2,0 м, выполненный в едином конструктивно-дизайнерском решении. Ограждения, непосредственно примыкающие к тротуарам, пешеходным дорожкам, следует оборудовать защитным козырьком.
Иные объекты, площадки	В соответствии с заданием на проектирование с учетом требований настоящих нормативов.

12.4.3. Установка шлагбаумов допускается только на железнодорожных переездах, платных автостоянках, контрольно-пропускных пунктах.



12.5. Декоративное озеленение

12.5.1. Озеленение – элемент комплексного благоустройства и ландшафтной организации территории, обеспечивает формирование городской среды с активным использованием растительных компонентов, а также поддержание ранее созданной или изначально существующей природной среды на территории города.

12.5.2. Виды озеленения, используемые на территории городского округа, приведены в таблице 12.5.1.

Таблица 12.5.1

Вид озеленения	Объекты озеленения	Материал озеленения
Стационарное	Озелененные территории общего пользования (городские парки, сады, скверы, бульвары, набережные), места кратковременного отдыха населения, территории зеленых насаждений в составе участков жилой, общественной, производственной застройки, крыши и фасады зданий и сооружений	Растения, высаженные в грунт в виде массивов, групп, солитеров, живых изгородей, кулис, шпалер, газонов, цветников, иных видов посадок (аллейных, рядовых, букетных и др.)
Мобильное	Территории с большой площадью замощенных поверхностей, высокой плотностью застройки и подземных коммуникаций, элементы инженерных сооружений, городская мебель, крыши и фасады зданий и сооружений	Растения, высаженные в специальные передвижные емкости (контейнеры, вазоны, кашпо и т. п.)

12.5.3. Процент озеленяемых территорий на участках различного функционального назначения следует принимать в соответствии с требованиями раздела «Нормативы градостроительного проектирования рекреационных зон» (подраздел «Нормативные параметры озелененных территорий общего пользования») настоящих нормативов.

12.5.4. Проектирование озеленения и формирование системы зеленых насаждений на территории городского округа следует осуществлять с учетом факторов потери (в той или иной степени) способности городских экосистем к саморегуляции и повышению роли антропогенного управления. Для обеспечения жизнеспособности насаждений и озеленяемых территорий города необходимо:

- производить комплексное благоустройство на территориях природного комплекса в соответствии с установленными режимами регулирования градостроительной деятельности, величиной нормативно допустимой рекреационной нагрузки (таблица 11.2.10 настоящих нормативов);
- учитывать степень техногенных нагрузок от прилегающих территорий производственного и коммунально-складского назначения;
- осуществлять для посадок подбор адаптированных пород посадочного материала с учетом характеристик их устойчивости к воздействию антропогенных факторов;
- при проектировании озеленения на территориях природного комплекса учитывать потенциал ландшафтов.

12.5.5. Нормативные параметры и расчетные показатели градостроительного проектирования озеленения в зависимости от его назначения следует принимать по таблице 12.5.2.

Таблица 12.5.2

Назначение озеленения	Нормативные параметры и расчетные показатели
Защитные насаждения:	Применяются для защиты от воздействия неблагоприятных техногенных и климатических факторов на различные территории
- ветрозащитные	Зеленые насаждения ажурной конструкции с вертикальной сомкнутостью полога 60-70 %
- шумозащитные	В виде однорядных или многорядных рядовых посадок не ниже 7 м, обеспечивая в ряду расстояния между стволами взрослых деревьев 8-10 м (с широкой кроной), 5-6 м (со средней кроной), 3-4 м (с узкой кроной), подкрановое пространство следует заполнять рядами кустарника
- в условиях высокого уровня загрязнения воздуха	Многорядные древесно-кустарниковые посадки: при хорошем режиме проветривания – закрытого типа (смыкание кроны), при плохом режиме проветривания – открытого, фильтрующего типа (несмыкание кроны)
Озеленение территории общественных пространств и объектов рекреации	Цветочное оформление, устройство газонов с автоматическими системами полива. На территориях с большой площадью замощенных поверхностей, высокой плотностью застройки и подземных коммуникаций рекомендуется применение мобильных и компактных приемов озеленения. Также следует озеленять отмостки зданий, поверхности фасадов (вертикальное озеленение) и крыши (крышное озеленение).
Крышное озеленение	Стационарное озеленение может быть предусмотрено при проектировании новых, реконструкции и капитальном ремонте существующих зданий и сооружений, имеющих неэксплуатируемую крышу с уклоном не более 45°. Предпочтение следует отдавать зданиям и сооружениям с горизонтальной или малоуклонной (не более 3 %) крышей. Мобильное или смешанное (стационарное и мобильное) озеленение может предусматриваться при проектировании новых, реконструкции и капитальном ремонте существующих зданий и сооружений любого назначения, имеющих эксплуатируемую крышу с архитектурно-ландшафтными объектами. Возможность устройства крышного озеленения определяется расчетом прочности, устойчивости и деформативности существующих несущих конструкций. При недостаточной несущей способности конструкций может быть предусмотрено их усиление, целесообразность которого подтверждается технико-экономическим обоснованием. Расчетную нагрузку от системы озеленения следует определять с учетом веса растений, почвенного субстрата, дренажа, противокорневой защиты кровли, впитавшейся в грунт дождевой или поливочной воды и других элементов покрытия. Вес крышного озеленения, не требующего ухода, не должен превышать 70 кг/м <sup>2</sup> , а озеленения с постоянным уходом – 800 кг/м <sup>2</sup> .
Стационарное газонное озеленение на крышах стилобатов	Разница отметок верха газона и низа окон основного здания, выходящих в сторону стилобата, должна быть не менее 1 м. При невозможности выполнения этого требования на реконструируемых или ремонтируемых объектах газон на крыше стилобата должен выполняться с отступом шириной не менее 1 м от наружной стены здания.
Вертикальное озеленение	Стационарное, мобильное и смешанное вертикальное озеленение может быть предусмотрено при проектировании, реконструкции и капитальном ремонте зданий и сооружений любого назначения, комплексном благоустройстве их участков, если эти здания и сооружения имеют фасады или широкие (не менее 5 м) плоскости наружных стен без проемов. Высоту вертикального озеленения рекомендуется ограничивать тремя этажами.

12.5.6. Крышное и вертикальное озеленение не могут носить компенсационный характер. Исключение составляет крышное озеленение подземных сооружений, кровля которых располагается на отметке участка, а также кустарники и деревья, посаженные в опоры-колодцы зданий или сооружений с глубиной развития корневой системы растения не менее 3 м.

Площадь крышного озеленения не должна включаться в показатель территории зеленых насаждений при подсчете баланса территории участка проектируемого объекта.

12.5.7. При проектировании крышного и вертикального озеленения должны быть обеспечены безопасность крепления и использования грунтового покрытия, контейнеров, вазонов и пр., водоотвод в теплое время года, гидро- и паронепроницаемая конструкция и помещений, теплозащитные качества наружных ограждений здания или сооружения, на которых размещены указанные виды озеленения.

Устройство крышного и вертикального озеленения на зданиях и сооружениях не должно приводить к нарушению предъявляемых к ним противопожарных требований.

12.5.8. При размещении на крыше здания или сооружения озелененных рекреационных площадок, садов, кафе и других ландшафтно-архитектурных объектов расстояние между ними и выпусками вентиляции, не имеющими фильтров для очистки отработанного воздуха, должно быть не менее 15 м.

Указанные объекты должны иметь ограждения, выполненные в виде металлического или железобетонного парапета высотой не менее 1 м. На металлических парапетах рекомендуется устанавливать сетчатое металлическое ограждение.

12.5.9. Устройство архитектурно-ландшафтных объектов на крышах складских и производственных зданий с помещениями категории А и Б по взрывопожарной и пожарной опасности, а также на зданиях с крышными котельными не допускается.

12.5.10. При проектировании озеленения следует обеспечивать минимальные расстояния посадок деревьев и кустарников до инженерных сетей, зданий и сооружений в соответствии с таблицей 11.2.9 настоящих нормативов.

При посадке деревьев в зонах действия теплотрасс следует учитывать фактор прогревания почвы в обе стороны от оси теплотрассы на расстояние: интенсивного прогревания – до 2 м, среднего – 2-6 м, слабого – 6-10 м.

12.6. Малые архитектурные формы

12.6.1. Виды малых архитектурных форм, а также нормативные параметры и расчетные показатели градостроительного проектирования приведены в таблице 12.6.1.

Таблица 12.6.1

Виды малых архитектурных форм	Нормативные параметры и расчетные показатели
1	2
Элементы монументально-декоративного оформления	Размещение скульптурно-архитектурных композиций, монументально-декоративных композиций, монументов, памятных знаков и других элементов осуществляется на основании решения органов местного самоуправления.
Устройства для оформления мобильного и вертикального озеленения	Трельяж и шпалера – легкие деревянные или металлические конструкции в виде решетки для озеленения вьющимися или опирающимися растениями, могут использоваться для организации уголков тихого отдыха, укрытия от солнца, ограждения площадок, технических устройств и сооружений. Пергола – легкое решетчатое сооружение из дерева или металла в виде беседки, галереи или навеса, используется как «зеленый тоннель», переход между площадками или архитектурными объектами. Цветочницы, вазоны, кашпо – небольшие емкости с растительным грунтом, в которые высаживаются цветочные растения. Размещение осуществляется в соответствии с нормативно-правовыми актами органов местного самоуправления.
Водные устройства	Водные устройства (фонтаны, питьевые фонтанчики, бюветы, родники, декоративные водоемы) выполняют декоративно-эстетическую функцию, улучшают микроклимат, воздушную и акустическую среду. Фонтаны рекомендуются проектировать по индивидуальным проектам. Питьевые фонтанчики могут проектироваться по типовым или индивидуальным проектам. Питьевые фонтанчики следует размещать в зонах отдыха и рекомендуется на спортивных площадках. Место размещения питьевого фонтанчика и подход к нему должны быть оборудованы твердым покрытием, высота должна составлять не более 0,9 м для взрослых и не более 0,7 м для детей. Не менее одной чаши питьевого фонтанчиков в зонах отдыха должно быть доступно для инвалидов. Родники на территории городского округа при соответствии качества воды требованиям СанПиН 2.1.4.1074-01 и наличии положительного заключения органов санитарно-эпидемиологического надзора должны быть оборудованы подходом и площадкой с твердым покрытием, приспособленным для подачи родниковой воды (желоб, труба, иной вид водотока), чашей водосбора, системой водоотведения. Декоративные водоемы сооружаются с использованием рельефа или на ровной поверхности в сочетании с газоном, плиточным покрытием, цветниками, древесно-кустарниковыми посадками. Дно водоема необходимо делать гладким, удобным для очистки. Размещение осуществляется в соответствии с нормативно-правовыми актами органов местного самоуправления.
Городская мебель	Скамьи для отдыха различных видов размещаются на территориях общего пользования (в рекреационных зонах, зонах отдыха, на придомовых территориях и др.), скамьи и столы размещаются на площадках различного функционального назначения (площадки для настольных игр, площадки летних кафе и др.). Установка скамей должна предусматриваться, как правило, на твердые виды покрытия или фундамента. В зонах отдыха, на детских площадках допускается установка скамей на «мягкие» виды покрытия. При наличии фундамента его части не должны выступать над поверхностью земли. Высоту скамьи для отдыха взрослого человека от уровня покрытия до плоскости сидения допускается принимать в пределах 420-480 мм. Поверхности скамьи для отдыха следует выполнять из дерева, с различными видами водоустойчивой обработки (предпочтительно пропиткой). На территории особо охраняемых природных территорий скамьи и столы рекомендуется выполнять из древесных пней-срубов, бревен и плах, не имеющих сколов и острых углов. Количество городской мебели зависит от функционального назначения территории и количества посетителей на этой территории.
Уличное коммунально-	Основными требованиями при выборе вида коммунально-бытового оборудования (мусоросборников: контейнеров и урн) являются:

1	2
бытовое оборудование	экологичность, безопасность (отсутствие острых углов), удобство в пользовании, легкость очистки, привлекательный внешний вид. На улицах, площадях, объектах рекреации городского округа, у входов: в объекты торговли и общественного питания, другие объекты общественного назначения, подземные переходы, жилые дома и сооружения транспорта (вокзалы, пристани) рекомендуется устанавливать малые контейнеры (менее 0,5 м <sup>3</sup> ) и (или) урны. Интервал при расстановке малых контейнеров и урн (без учета обязательной расстановки у вышеперечисленных объектов) составляет не более 50 м. На территории объектов рекреации расстановку малых контейнеров и урн следует предусматривать у скамей, некапитальных нестационарных сооружений и уличного технического оборудования, ориентированных на продажу продуктов питания. Кроме того, урны следует устанавливать на остановках общественного пассажирского транспорта. Во всех случаях следует предусматривать расстановку, не мешающую передвижению пешеходов, проезду инвалидов и детских колясок.
Уличное техническое оборудование	К уличному техническому оборудованию относятся укрытия таксофонов, почтовые ящики, автоматы по продаже воды и др., торговые палатки, элементы инженерного оборудования (подъемные площадки для инвалидов колясок, смотровые люки, решетки дождеприемных колодцев, вентиляционные шахты подземных коммуникаций, шкафы телефонной связи и т. п.). Установка оборудования должна соответствовать условиям доступности и безопасности маломобильных групп населения, в том числе инвалидов. Оформление элементов инженерного оборудования не должно нарушать уровень благоустройства формируемой среды, ухудшать условия передвижения, противоречить техническим условиям, в том числе: - крышки люков смотровых колодцев, расположенных на территории пешеходных коммуникаций, устанавливаются на одном уровне с покрытием прилегающей поверхности; - вентиляционные шахты должны быть оборудованы решетками.
Игровое и спортивное оборудование	Включает игровые, физкультурно-оздоровительные устройства, сооружения и (или) их комплексы. При выборе состава оборудования для детей и подростков следует обеспечивать соответствие оборудования анатомо-физиологическим особенностям разных возрастных групп в соответствии с таблицей 13 приложения № 2 Методических рекомендаций по разработке норм и правил по благоустройству территорий муниципальных образований, утвержденных Приказом Министерства регионального развития Российской Федерации от 27.12.2011 № 613. При размещении игрового оборудования на детских игровых площадках необходимо соблюдать минимальные расстояния безопасности: - для качелей – не менее 1,5 м в стороны от боковых конструкций и не менее 2,0 м вперед (назад) от крайних точек качели в состоянии наклона; - для качалок – не менее 1,0 м в стороны от боковых конструкций и не менее 1,5 м вперед от крайних точек качалки в состоянии наклона; - для каруселей – не менее 2 м в стороны от боковых конструкций и не менее 3 м вверх от нижней вращающейся поверхности карусели; - для горок – не менее 1 м от боковых сторон и 2 м вперед от нижнего края ската горки. В пределах указанных расстояний на участке территории площадки не допускается размещения других видов игрового оборудования, скамей, урн, бортовых камней и твердых видов покрытия, а также веток, стволов, корней деревьев.

Примечание: Для зон исторической застройки малые архитектурные формы должны проектироваться на основании индивидуальных проектов.

### 12.7. Наружное освещение

12.7.1. Виды освещения на территории городского округа следует принимать в соответствии с таблицей 12.7.1.

Таблица 12.7.1

Виды освещения	Назначение освещения	Нормативные параметры и расчетные показатели
1	2	3
Наружное	Освещение территории городского округа, в том числе проезжей части улиц, дорог и площадей, пешеходных коммуникаций, объектов различного назначения	Для освещения проезжей части улиц и сопутствующих им тротуаров в зонах интенсивного пешеходного движения необходимо применять двухконсольные опоры со светильниками на разной высоте, снабженными разномасштабными источниками света. Выбор типа, расположения и способа установки светильников наружного освещения транспортных и пешеходных зон следует осуществлять с учетом формируемого масштаба светопрозрачности. Над проезжей частью улиц, дорог и площадей светильники на опорах рекомендуется устанавливать на высоте не менее 8 м. Опоры уличных светильников для освещения проезжей части магистральных улиц (общегородских и районных) должны располагаться на расстоянии не менее 0,6 м от лицевой грани бортового камня до цоколя опоры, на уличной сети местного значения это расстояние допускается уменьшать до 0,3 м при условии отсутствия автобусного движения, а также регулярного движения грузовых автомобилей. Опора не должна находиться между пожарным гидрантом и проезжей частью улиц и дорог. Опоры на пересечениях магистральных улиц и дорог, как правило, устанавливаются до начала закругления тротуаров и не ближе 1,5 м от различного рода въездов, не нарушая единого строя линии их установки. В пешеходных зонах высота установки светильников на опорах может приниматься, как правило, не менее 3,5 м и не более 5,5 м. Светильники (бра, плафоны) для освещения проездов, тротуаров и площадей, расположенные у

1	2	3
		зданий, следует устанавливать на высоте не менее 3 м. Расчетные показатели горизонтальной освещенности территорий различного назначения приведены в таблицах 12.7.2-12.7.6 настоящих нормативов.
Архитектурное	Формирование художественно выразительной среды города в вечернее время, выявления из темноты и образной интерпретации памятников архитектуры, истории и культуры, инженерного и монументального искусства, малых архитектурных форм, доминантных и достопримечательных объектов, ландшафтных композиций, создания световых ансамблей	Архитектурное освещение осуществляется стационарными или временными установками освещения объектов, главным образом, наружного освещения их фасадных поверхностей и должно обеспечивать в темное время суток хорошую видимость и выразительность наиболее важных объектов и повышать комфортность световой среды города. К временным установкам архитектурного освещения относятся праздничная иллюминация: световые гирлянды, сетки, контурные обтяжки, светографические элементы, панно и объемные композиции из ламп накаливания, разрядных, светодиодов, световодов, световые проекции, лазерные рисунки и т. п. В целях архитектурного освещения могут использоваться также установки функционального освещения (стационарные установки освещения дорожных покрытий и пространств в транспортных и пешеходных зонах) – для монтажа прожекторов, нацеливаемых на фасады зданий, сооружений, зеленых насаждений, для иллюминации, световой информации и рекламы, элементы которых могут крепиться на опорах уличных светильников. Установки архитектурного, в том числе функционального, освещения не должны производить слепящего действия на водителей транспортных средств и пешеходов. Проектирование архитектурного освещения следует осуществлять в соответствии с таблицами 28 и 29 СП 52.13330.2011.
Информационное	Световая информация, в том числе, световая реклама, как правило, должна помогать ориентации пешеходов и водителей автотранспорта в городском пространстве и участвовать в решении светоконпозиционных задач	Размещение, габариты, формы и цветоцветовые параметры элементов такой информации должны обеспечивать четкость восприятия с расчетных расстояний и гармоничность светового ансамбля, не противоречить действующим правилам дорожного движения, не нарушать комфортность проживания населения. Световую информацию, в том числе световую рекламу, следует проектировать в соответствии с требованиями таблицы 32 СП 52.13330.2011.

12.7.2. Освещение улиц и дорог с регулярным транспортным движением с асфальтобетонным покрытием в городском округе следует проектировать исходя из нормы средней яркости усовершенствованных покрытий согласно таблице 12.7.2.

Таблица 12.7.2

Категория* объекта	Класс * объекта	Основное назначение объекта	Средняя яркость покрытия, кд/м <sup>2</sup>	Средняя горизонтальная освещенность покрытия, лк	
Магистральные улицы и дороги общегородского значения	за пределами центра городского округа	A1	автомагистрали, федеральные и транзитные трассы, основные магистрали городского округа	2,0	30
		A2	прочие федеральные дороги и основные улицы	1,6	20
	в центре городского округа	A3	центральные магистрали, связующие улицы с выходом на магистраль A1	1,4	20
		A4	основные исторические проезды центра, внутренние связи центра	1,2	20
Магистрали и улицы районного значения	за пределами центра городского округа	B1	основные дороги и улицы городского округа районного значения	1,2	20
	в центре городского округа	B2	то же	1,0	15
Улицы и дороги местного значения	жилая застройка за пределами центра городского округа	B1	транспортные и пешеходные связи в пределах жилых районов и выход на магистрали, кроме улиц с непрерывным движением	0,8	15
	жилая застройка в центре городского округа	B2	транспортные и пешеходные связи в жилых микрорайонах, выход на магистрали	0,6	10
	в городских промышленных, коммунальных и складских зонах	B3	транспортные связи в пределах производственных и коммунально-складских зон	0,4	6

\* Классификация объектов улично-дорожной сети городского округа по освещению приведена в соответствии с таблицей 14 СП 52.13330.2011.

Примечания:

1. Средняя яркость покрытия скоростных дорог независимо от интенсивности движения транспорта принимается 2,0 кд/м<sup>2</sup> в черте городского округа и 1,6 кд/м<sup>2</sup> вне городского округа на основных подъездах к аэропортам, речным и морским портам.



2. Средняя яркость или средняя освещенность покрытия проезжей части в границах транспортного пересечения в двух и более уровнях на всех пересекающихся магистралях должна быть как на основной из них, так и на съездах и ответвлениях не менее 1,2 кд/м<sup>2</sup>, или 20 лк.

3. Освещение проезжей части улиц, дорог и площадей с покрытием из брусчатки, гранитных плит и других материалов регламентируется величиной средней горизонтальной освещенности.

4. Яркость и освещенность улиц местного значения, примыкающих к скоростным дорогам и магистральным улицам, должны быть не менее одной трети яркости и освещенности скоростной дороги или магистральной улицы на расстоянии не менее 100 м от линии примыкания.

12.7.3. Нормы освещения разрешается увеличивать по согласованию с органами местного самоуправления на 0,2 кд/м<sup>2</sup> (или на 5 лк) для осветительных установок улиц, дорог и площадей категорий А (за исключением класса А1) и Б, а также и вне городского округа на подъездах к аэропорту, вокзалам, гипер- и супермаркетам.

12.7.4. Допускается в ночное время снижать уровень наружного освещения городских улиц, дорог и площадей при нормируемой средней яркости более 0,8 кд/м<sup>2</sup> или средней освещенности более 15 лк:

- на 30 % – при уменьшении интенсивности движения до 1/3 максимальной величины;
- на 50 % – при уменьшении интенсивности движения до 1/5 максимальной величины.

Не допускается в ночное время частичное отключение светильников при однорядном их расположении и установке по одному светильнику на опоре, а также на пешеходных мостиках, автостоянках, пешеходных аллеях и дорогах, внутренних, служебно-хозяйственных и пожарных проездах.

12.7.5. Для надежной ориентации водителей и пешеходов светильники должны располагаться таким образом, чтобы образуемая ими линия ясно и однозначно указывала на направление дороги.

12.7.6. На подъездах к местам заправки и хранения транспорта, а также на открытых автостоянках на улицах нормы средней горизонтальной освещенности должны соответствовать требованиям таблицы 12.7.3.

Таблица 12.7.3

Освещаемые объекты	Средняя горизонтальная освещенность, лк
<b>Автостояночные станции</b>	
Подъездные пути с улиц и дорог: категорий А и Б	15
категорий В	10
Места заправки и слива нефтепродуктов	20
Остальная территория, имеющая проезжую часть	10
<b>Стоянки, площадки для хранения транспортных средств</b>	
Открытые стоянки на улицах всех категорий, а также платные вне улиц, открытые стоянки в микрорайонах, проезды между рядами гаражей боксового типа	6

12.7.7. Освещение наземных пешеходных переходов должно обеспечивать людям безопасное пересечение проезжей части и возможность видеть препятствия и дефекты дорожного покрытия. Для предупреждения водителей и пешеходов рекомендуется использовать в зоне перехода освещение другого цвета.

На пешеходных переходах в одном уровне с проезжей частью улиц и дорог категорий А и Б следует предусматривать повышение уровня освещения не менее чем в 1,5 раза по сравнению с нормой освещения пересекаемой проезжей части. Увеличение уровня освещения достигается за счет уменьшения шага опор, установки дополнительных или более мощных осветительных приборов, использования осветленного покрытия на переходе.

Значения средней горизонтальной освещенности для подземных и надземных пешеходных переходов приведены в таблице 12.7.4.

Таблица 12.7.4

Объект	Средняя горизонтальная освещенность, лк, не менее
<b>Подземные пешеходные тоннели и переходы:</b>	
- проходы	75
- лестницы и пандусы	40
<b>Открытые пешеходные мостики</b>	
Надземные пешеходные переходы с прозрачными стенами и потолком или застекленными стеновыми проемами:	
- проходы	75
- лестничные сходы, съезды и смотровые площадки	50

12.7.8. Средняя яркость покрытий тротуаров, примыкающих к проезжей части улиц, дорог и площадей, должна быть не менее половины средней яркости покрытия проезжей части этих улиц, дорог и площадей, приведенной в таблице 12.7.2 настоящих нормативов.

12.7.9. Значения средней горизонтальной освещенности, а также отношение минимальной освещенности к средней для пешеходных пространств приведены в таблице 12.7.5.

Таблица 12.7.5

Класс объекта по освещению	Наименование объекта	Нормируемые показатели	
		средняя горизонтальная освещенность, лк, не менее	отношение минимальной горизонтальной освещенности к средней, не менее
П1	Площадки перед входами культурно-массовых, спортивных, развлекательных и торговых объектов	20	0,3
П2	Главные пешеходные улицы исторической части города и основных общественных центров административных округов, непроезжие и предзаводские площадки, площадки посадочные, детские и отдыха	10	0,3
П3	Пешеходные улицы; главные и вспомогательные входы парков, санаториев, выставок и стадионов	6	0,2
П4	Тротуары, отделенные от проезжей части дорог и улиц; основные проезды микрорайонов, подъезды, подходы и центральные аллеи детских, учебных и лечебно-оздоровительных учреждений	4	0,2
П5	Второстепенные проезды на территориях микрорайонов, хозяйственные площадки на территориях микрорайонов, боковые аллеи и вспомогательные входы общегородских парков и центральные аллеи парков	2	0,1

административных округов			
П6	Боковые аллеи и вспомогательные входы парков административных округов	1	0,1

Примечания:

1. На главных пешеходных улицах исторической части города дополнительно нормируется полуцилиндрическая освещенность по направлению преимущественного движения, среднее значение которой должно быть не менее 6 лк, а минимальное – не менее 2 лк.

2. На территории открытых рынков и торговых ярмарок средняя горизонтальная освещенность площадок, проездов, проходов между рядами павильонов, палаток, контейнеров и др. должна быть не менее 10 лк вне зависимости от их категории и занимаемой площади. После закрытия рынка или торговой ярмарки допускается снижать уровень средней горизонтальной освещенности до 4 лк. При этом минимальная освещенность не должна быть менее 2 лк.

12.7.10. Внутри жилых кварталов уровни и равномерность освещения улиц местного значения следует проектировать исходя из соответствующих норм освещения улиц классов В1 и В2 согласно таблице 12.7.2, а проездов и пешеходных трасс – пешеходных пространств классов П4 и П5 согласно таблице 12.7.5 настоящих нормативов.

Уровни суммарной вертикальной освещенности на окнах жилых зданий, создаваемые всеми видами установок наружного освещения, включая уличное, архитектурное, рекламное и витринное, не должны превышать значений, приведенных в таблице 12.7.6.

Таблица 12.7.6

Нормируемый показатель освещения проезжей части		Вертикальная освещенность на окнах жилых зданий, лк, не более
средняя яркость, кд/м <sup>2</sup>	средняя освещенность, лк	
0,4	6	7
0,6-1,0	15-20	10
1,2-2,0	20-30	20

12.7.11. На пешеходных улицах вне общественного центра, на внутривороневых территориях, а также на любых улицах, прилегающих к спальным корпусам больниц и лечебно-курортных учреждений, вертикальная освещенность на окнах квартир жилых зданий и палат спальных корпусов не должна превышать 5 лк.

12.7.12. В проектах наружного освещения необходимо предусматривать освещение подъездов к противопожарным водоисточникам, если они расположены на неосвещенных частях проездов. Средняя горизонтальная освещенность этих подъездов должна быть 2 лк.

Над каждым входом в здание или рядом с ним должны быть установлены светильники, обеспечивающие уровни средней горизонтальной освещенности не менее, лк:

- на площадке основного входа – 6;
- запасного или технического входа – 4;
- на пешеходной дорожке длиной 4 м у основного входа в здание – 4.

12.7.13. Нормы освещенности территорий объектов общественного назначения (общественных зданий, парков, стадионов, транспортных и пешеходных тоннелей, проездов под путепроводами и мостами и др.) следует принимать в соответствии с требованиями СП 52.13330.2011.

**12.8. Рекламные конструкции**

12.8.1. Размещение рекламных конструкций (за исключением размещения городской информации и информационного оформления юридических лиц и индивидуальных предпринимателей) следует осуществлять в соответствии с требованиями ГОСТ Р 52044-2003.

12.8.2. Средства наружной рекламы размещают с учетом проекта организации движения и расположения технических средств организации дорожного движения.

Средства наружной рекламы не должны ограничивать видимость технических средств организации дорожного движения, уменьшать габарит инженерных сооружений.

Не допускается размещение рекламы путем нанесения либо вкрапления, с использованием строительных материалов, краски, дорожной разметки и т. п., в поверхность автомобильных дорог и улиц.

12.8.3. Нормативные параметры и расчетные показатели градостроительного проектирования средств наружной рекламы приведены в таблице 12.8.1.

Таблица 12.8.1

Наименование показателей	Нормативные параметры и расчетные показатели
Размещение средств наружной рекламы	Не допускается: - на одной опоре, в створе и в одном сечении с дорожными знаками и светофорами; - на аварийно-опасных участках дорог и улиц, на железнодорожных переездах, в пределах границ транспортных развязок в разных уровнях, мостовых сооружениях, в туннелях и под путепроводами, а также на расстоянии менее 50 м от них, непосредственно над въездами в туннели и въездами из туннелей и ближе 10 м от них; - на участках автомобильных дорог и улиц с высотой насыпи земляного полотна более 2 м; - на участках дорог и улиц с радиусом кривой в плане менее 600 м; - над проезжей частью и обочинами дорог, а также на разделительных полосах; - на дорожных ограждениях и направляющих устройствах; - на подпорных стенах, деревьях и других природных объектах; - на участках автомобильных дорог с расстоянием видимости менее 150 м; - ближе 25 м от остановок маршрутных транспортных средств; - в пределах границ наземных пешеходных переходов и пересечениях автомобильных дорог или улиц в одном уровне, а также на расстоянии менее 50 м от них; - сбоку от автомобильной дороги или улицы на расстоянии менее 5 м от бровки земляного полотна автомобильной дороги (бордюрного камня) до ближайшего края средства наружной рекламы; - сбоку от автомобильной дороги или улицы на расстоянии менее высоты средства наружной рекламы, если верхняя точка находится на высоте более 10 м или менее 5 м над уровнем проезжей части.
Размещение нижнего края рекламного щита или крепящих его конструкций на автомобильных дорогах	На высоте не менее 4,5 м от уровня поверхности участка, на котором расположено средство размещения рекламы
Расстояние в плане от фундамента до границы имеющихся подземных коммуникаций	Не менее 1 м
Расстояние от линий электропередачи осветительной сети	Не менее 1 м
Расстояние до дорожных	Разрешенная скорость
	Площадь рекламной конструкции, м <sup>2</sup>

знаков и светофоров	движения	свыше 18	от 15 до 18	от 6 до 15	менее 6
	более 60 км/ч	150	100	60	40
	60 и менее км/ч	100	600	40	25
Допускается уменьшение до 50 % значений указанных расстояний при размещении средств наружной рекламы после дорожных знаков и светофоров (по ходу движения).					
Расстояние между отдельно размещенными на одной стороне дороги средствами наружной рекламы	При площади рекламной конструкции: - свыше 18 м <sup>2</sup> – не менее 150 м; - от 6 до 18 м <sup>2</sup> – не менее 100 м; - менее 6 м <sup>2</sup> – не менее 30 м.				
Размещение фундаментов стационарных средств наружной рекламы	Фундаменты должны быть заглублены на 15-20 см ниже уровня грунта с последующим восстановлением газона на нем. Фундаменты опор не должны выступать над уровнем земли более чем на 5 см. Допускается размещение выступающих более чем на 5 см фундаментов опор на тротуаре при наличии бортового камня или дорожных ограждений, если это не препятствует движению пешеходов и уборке улиц.				

12.8.4. Рекламораспространитель обязан восстановить благоустройство территории после установки (демонтажа) средства размещения наружной рекламы. Демонтаж средств размещения наружной рекламы необходимо проводить вместе с их фундаментом.

### 12.9. Некапитальные нестационарные сооружения

12.9.1. Некапитальные нестационарные сооружения – это сооружения, выполненные из легких конструкций, не предусматривающих устройство заглубленных фундаментов и подземных сооружений (объекты мелкорозничной торговли, попутного бытового обслуживания и общественного питания, остановочные павильоны, наземные туалетные кабины, другие объекты некапитального характера).

12.9.2. Отделочные материалы сооружений должны отвечать санитарно-гигиеническим требованиям, нормам противопожарной безопасности, архитектурно-художественным требованиям городского дизайна и освещения, характеру сложившейся среды городского округа и условиям долговременной эксплуатации. При остеклении витрин следует применять безосколочные, ударостойкие материалы, безопасные упрочняющие многослойные пленочные покрытия, поликарбонатные стекла.

12.9.3. Размещение некапитальных нестационарных сооружений на территории городского округа должно мешать пешеходному движению, нарушать противопожарные требования, условия инсоляции территории и помещений, рядом с которыми они расположены, ухудшать визуальное восприятие среды городского округа и благоустройство территории.

12.9.4. Нормативные параметры и расчетные показатели градостроительного проектирования некапитальных нестационарных сооружений приведены в таблице 12.9.1.

Таблица 12.9.1

Наименование показателей	Нормативные параметры и расчетные показатели
1	2
Размещение некапитальных нестационарных сооружений	Не допускается: - в арках зданий; - на газонах, площадках (детских, отдыха, спортивных, стоянок автотранспорта), посадочных площадках общественного пассажирского транспорта; - в охранных зонах водопроводных и канализационных сетей, трубопроводов.
Расстояния до других объектов: - до остановочных павильонов - до вентиляционных шахт - до окон жилых помещений, перед витринами торговых предприятий - до стволов деревьев	Не менее, м: 10 25 20 3
Размещение в границах охранных зон объектов культурного наследия (памятников истории и культуры), в зонах особо охраняемых природных территорий	Параметры сооружений (высота, ширина, протяженность), функциональное назначение и прочие условия их размещения рекомендуется согласовывать с уполномоченными органами охраны объектов культурного наследия, природопользования и охраны окружающей среды
Размещение сооружений предприятий мелкорозничной торговли, бытового обслуживания и питания	Рекомендуется размещать на территориях пешеходных зон, в парках, садах, на бульварах городского округа. Сооружения рекомендуется устанавливать на твердые виды покрытия, оборудовать осветительным оборудованием, урнами и малыми контейнерами для мусора, сооружения питания – туалетными кабинами (при отсутствии общественных туалетов на прилегающей территории в радиусе доступности 200 м).
Размещение остановочных павильонов	Рекомендуется предусматривать в местах остановок общественного пассажирского транспорта. Для установки павильона рекомендуется предусматривать площадку с твердыми видами покрытия размером не менее 2,0 × 5,0 м. Расстояние от края проезжей части до ближайшей конструкции павильона рекомендуется принимать не менее 3,0 м, расстояние от боковых конструкций павильона до стволов деревьев – не менее 2,0 м (для деревьев с компактной кроной).
Размещение туалетных кабин	Рекомендуется предусматривать на активно посещаемых территориях городского округа при отсутствии или недостаточной пропускной способности общественных туалетов: - в местах проведения массовых мероприятий; - при крупных объектах торговли и услуг; - на территории объектов рекреации (парков, садов); - в местах установки городских автозаправочных станций; - на крупных автостоянках; - при некапитальных нестационарных сооружениях питания. Туалетную кабину необходимо устанавливать на твердые виды покрытия. Расстояние до жилых и общественных зданий должно быть не менее 20 м. Размещение туалетных кабин на придомовой территории не допускается.

### 13. Нормативы градостроительного проектирования зон сельскохозяйственного использования

13.1. В состав функциональных зон, устанавливаемых в границах территории городского округа могут включаться зоны сельскохозяйственного использования, состав которых приведен в таблице 13.1.

Таблица 13.1

Наименование зон		Состав зон
Зоны сельскохозяйственного использования	зоны сельскохозяйственных угодий	Луга, сенокосы, многолетние насаждения, теплицы, оранжереи, парники, сельскохозяйственные питомники, лесопитомники, питомники и оранжереи садово-паркового хозяйства
	зоны, занятые объектами сельскохозяйственного назначения	- территории, занятые зданиями, строениями, сооружениями, используемыми для производства, хранения и первичной обработки сельскохозяйственной продукции; - территории, занятые внутрихозяйственными дорогами, коммуникациями, древесно-кустарниковой растительностью, предназначенной для обеспечения защиты земель от воздействия негативных природных, антропогенных и техногенных воздействий, замкнутыми водоемами;
	зоны, предназначенные для ведения дачного хозяйства, садоводства, огородничества	Территории дачных, садоводческих и огороднических объединений граждан, индивидуальные дачные, садово-огородные участки
	зоны, предназначенные для ведения личного подсобного хозяйства	Приусадебные земельные участки (в границах населенного пункта), полевые земельные участки (за пределами населенного пункта на землях сельскохозяйственного назначения)

Примечание: В зонах сельскохозяйственного использования ограничивается изъятие всех видов сельскохозяйственных земель в целях, не связанных с развитием профилирующих отраслей. В данных зонах максимально ограничиваются все виды производственной деятельности, отрицательно влияющие на условия развития основных отраслей сельского хозяйства.

13.2. Расчетные показатели минимально допустимого уровня обеспеченности и максимально допустимого уровня территориальной доступности объектов, расположенных в зонах сельскохозяйственного использования, приведены в таблице 13.2.

Таблица 13.2

Наименование объектов	Расчетные показатели	
	минимально допустимого уровня обеспеченности	максимально допустимого уровня территориальной доступности
Объекты, расположенные в производственных зонах сельскохозяйственного назначения	не нормируется	не нормируется
Садоводческие, огороднические и дачные объединения граждан	то же	Радиус транспортной доступности 1,5 ч (на общественном транспорте)
Участки для ведения личного подсобного хозяйства	то же	не нормируется

13.3. Нормативные параметры и расчетные показатели градостроительного проектирования производственных зон сельскохозяйственного назначения (далее – производственные зоны) на территории городского округа приведены в таблице 13.3.

Таблица 13.3

Наименование показателей	Нормативные параметры и расчетные показатели
1	2
Объекты, размещаемые в производственных зонах	Объекты по хранению и переработке сельскохозяйственной продукции, ветеринарные учреждения, теплицы и парники, материальные склады, транспортные, энергетические и другие объекты, связанные с проектируемыми предприятиями, а также коммуникации, обеспечивающие внутренние и внешние связи данных объектов
Размещение производственных зон и отдельных сельскохозяйственных объектов	Размещение производственных зон – в соответствии с таблицей 10.2.2 настоящих нормативов; сельскохозяйственных объектов – в соответствии с СП 19.13330.2011. Производственные зоны и отдельные сельскохозяйственные объекты следует располагать, по возможности, с подветренной стороны по отношению к зонам жилой застройки и ниже по рельефу местности. При организации производственной зоны объекты и сооружения следует, по возможности, концентрировать на одной площадке с односторонним размещением относительно жилой зоны. Территории производственных зон, как правило, не должны разделяться на обособленные участки железными или автомобильными дорогами общей сети, а также реками.
в том числе: - размещение теплиц, парников	Как правило, на южных или юго-восточных склонах, с наивысшим уровнем грунтовых вод не менее 1,5 м от поверхности земли. При планировке земельных участков основные сооружения должны группироваться по их функциональному назначению (теплицы, парники, площадки с обогреваемым грунтом), при этом должна предусматриваться система проездов и проходов, обеспечивающая необходимые условия для механизации трудоемких процессов.
- размещение складов и хранилищ сельскохозяйственной продукции	На хорошо проветриваемых земельных участках с наивысшим уровнем грунтовых вод не менее 1,5 м от поверхности земли
- размещение объектов по хранению и переработке сельскохозяйственной продукции	В соответствии с СП 105.13330.2012
Интенсивность использования территории производственной зоны	Определяется плотностью застройки площадок сельскохозяйственных предприятий. Расчетные показатели минимальной плотности застройки площадок



1	2
	сельскохозяйственных объектов производственной зоны – в соответствии с таблицей 13.4 настоящих нормативов.
Площадь земельного участка для размещения сельскохозяйственных объектов	Определяется по заданию на проектирование с учетом расчетных показателей минимальной плотности застройки
Расстояния между сельскохозяйственными объектами производственных зон	Следует принимать минимально допустимые исходя из плотности застройки, санитарных, ветеринарных, противопожарных требований и норм технологического проектирования. Расстояния между зданиями, освещаемыми через оконные проемы, должно быть не менее наибольшей высоты до верха карниза противостоящих зданий и сооружений и не менее величин, указанных в таблицах 1 и 2 СП 19.13330.2011. Противопожарные расстояния между зданиями и сооружениями следует принимать в соответствии с СП 4.13130.2013.
Организация санитарно-защитных зон	Сельскохозяйственные объекты производственных зон, являющиеся источниками выделения в окружающую среду производственных вредностей, должны отделяться от жилых и общественных зданий санитарно-защитными зонами, которые определяются в соответствии с требованиями СанПиН 2.2.1/2.1.1.1200-03. Ориентировочные размеры санитарно-защитных зон сельскохозяйственных объектов – в соответствии с таблицей 13.5 настоящих нормативов. Территория санитарно-защитных зон из землепользования не изымается и должна быть максимально использована для нужд сельского хозяйства.
Озеленение	Предусматривается на участках, свободных от застройки и покрытий, а также по периметру площадки предприятия. Площадь участков озеленения должна составлять не менее 15 % площади сельскохозяйственных предприятий, а при плотности застройки более 50 % – не менее 10 %. Расстояния от зданий и сооружений до деревьев и кустарников – по таблице 11.2.9 настоящих нормативов.
Площадки для отдыха трудящихся	Открытые благоустроенные площадки для отдыха предусматриваются на озелененных территориях сельскохозяйственных объектов из расчета 1 м <sup>2</sup> на одного работающего в наиболее многочисленную смену.
Площадки для стоянки автотранспорта	Предусматриваются из расчета 17 автомобилей на 100 работающих в двух смежных сменах. Размеры земельных участков – из расчета 25 м <sup>2</sup> на 1 автомобиль. Открытые площадки вместимостью до 20 машино-мест могут иметь совмещенные въезды и выезды шириной не менее 6 м. При большей их вместимости должны предусматриваться отдельные въезды и выезды.
Размещение инженерных сетей	На площадках сельскохозяйственных объектов и производственных зон предусматривается, как правило, совмещенная прокладка. Размещение – в соответствии с разделом «Нормативы градостроительного проектирования зон инженерной инфраструктуры» настоящих нормативов и СП 19.13330.2011

13.4. Расчетные показатели минимальной плотности застройки площадок сельскохозяйственных объектов производственной зоны приведены в таблице 13.4.

Таблица 13.4

Предприятия		Расчетные показатели минимальной плотности застройки, %
Птицеводческие *	Яичного направления до 300 тыс. кур-несушек	25
	Мясного направления: бройлерные до 3 млн. бройлеров	28
Тепличные	Многопролетные теплицы общей площадью до 6 га	54
	Однопролетные (ангарные) теплицы общей площадью до 5 га	42
Прочие предприятия	По переработке или хранению сельскохозяйственной продукции	50
	Комбикормовые	27
	По хранению семян и зерна	28

\* Показатели приведены для одноэтажных зданий.

Примечания:

1. Минимальную плотность застройки допускается уменьшать, но не более чем на 10 %, при строительстве сельскохозяйственных объектов на площадке с уклоном свыше 3 %, просадочных грунтах, в сложных инженерно-геологических условиях, а также при расширении и реконструкции предприятий.

2. Показатели минимальной плотности застройки приведены для предприятий, степень огнестойкости зданий и сооружений которых не ниже III степени огнестойкости класса С1. При строительстве зданий и сооружений III степени огнестойкости классов С2 и С3, IV степени огнестойкости классов С1, С2 и С3 и V степени огнестойкости минимальную плотность застройки допускается (при наличии технико-экономических обоснований) уменьшать, но не более чем на 10 %.

2. Плотность застройки площадок сельскохозяйственных объектов определяется в процентах как отношение площади застройки объекта к общему размеру площадки объекта.

Подсчет площадей, занимаемых зданиями и сооружениями, производится по внешнему контуру их наружных стен на уровне планировочных отметок земли, без учета ширины отмосток.

4. В площадь застройки объекта должны включаться площади, занятые зданиями и сооружениями всех видов, включая навесы, открытые технологические, санитарно-технические и другие установки, площадки погрузочно-разгрузочных устройств, подземные сооружения (резервуары, погреба, убежища, тоннели, проходные каналы инженерных коммуникаций, над которыми не могут быть размещены здания и сооружения), а также площадки для стоянки автомобилей, сельскохозяйственных машин и механизмов, открытые склады различного назначения; при условии, что размеры и оборудование площадок для стоянки автомобилей и складов открытого хранения принимаются по нормам технологического проектирования.

В площадь застройки также должны включаться резервные площади на площадке объекта, указанные в задании на проектирование для размещения на них зданий и сооружений второй очереди строительства (в пределах габаритов указанных зданий и сооружений).

При подсчете площадей, занимаемых галереями и эстакадами, в площадь застройки включается проекция на горизонтальную плоскость только тех участков указанных объектов, под которыми по габаритам не могут быть размещены другие здания или сооружения, а для остальных надземных участков учитывается только площадь, занимаемая конструкциями опор на уровне планировочных отметок земли.

5. В площадь застройки не должны включаться площади, занятые отмостками вокруг зданий и сооружений, тротуарами, автомобильными и железными дорогами, временными зданиями и сооружениями, открытыми спортивными площадками, площадками для отдыха трудящихся, зелеными насаждениями, открытыми площадками для стоянки транспортных средств, принадлежащих гражданам, открытыми водоотводными и другими каналами, подпорными стенками, подземными сооружениями или частями их, над которыми могут быть размещены другие здания и сооружения.

13.5. Ориентировочные размеры санитарно-защитных зон сельскохозяйственных объектов приведены в таблице 13.5.

Таблица 13.5

Наименование сельскохозяйственных объектов	Размер санитарно-защитной зоны, м
Фермы птицеводческие от 100 тыс. до 400 тыс. кур-несушек и от 1 до 3 млн. бройлеров в год	500
Фермы птицеводческие до 100 тыс. кур-несушек и до 1 млн. бройлеров	300
Тепличные и парниковые хозяйства	100
Хранилища фруктов, овощей, картофеля, зерна	50
Склады для хранения минеральных удобрений, ядохимикатов до 50 т	100
Гаражи и парки по ремонту, технологическому обслуживанию и хранению грузовых автомобилей и сельскохозяйственной техники	300
Склады горюче-смазочных материалов	100
Материальные склады	50
Ветлечебницы с содержанием животных, питомники, кинологические центры, пункты передержки животных	100

13.6. Нормативные параметры и расчетные показатели градостроительного проектирования зон, предназначенных для ведения садоводства, огородничества, дачного хозяйства, приведены в таблице 13.6.

Таблица 13.6

Наименование показателей	Нормативные параметры и расчетные показатели
	<b>Планировочная организация территории</b>
Организация и застройка территории садоводческого, огороднического или дачного объединения	В соответствии с утвержденным проектом планировки садоводческого, огороднического, дачного объединения. Проект может разрабатываться как для одной, так и для группы (массива) рядом расположенных территорий садоводческих, огороднических, дачных объединений. Для группы (массива) территорий объединений, занимающих площадь более 50 га, разрабатывается концепция генерального плана, предшествующая разработке проектов планировки территорий объединений и содержащая основные положения по развитию: внешней связи с системой городского округа, транспортных коммуникаций, социальной и инженерной инфраструктуры.
Размещение территорий садоводческих, огороднических, дачных объединений, а также индивидуальных дачных и садово-огородных участков	Запрещается размещение: <ul style="list-style-type: none"> <li>- в санитарно-защитных зонах промышленных объектов, производств и сооружений;</li> <li>- на особо охраняемых природных территориях;</li> <li>- на территориях с зарегистрированными залежами полезных ископаемых;</li> <li>- на резервных территориях для развития городского округа;</li> <li>- на территориях с развитыми оползневыми и другими природными процессами, представляющими угрозу жизни или здоровью граждан, угрозу сохранности их имущества;</li> <li>- на землях, расположенных под линиями электропередачи напряжением 35 кВ и выше, а также с пересечением этих земель магистральными газо- и нефтепроводами.</li> </ul>
Расстояния до высоковольтных воздушных линий электропередачи	Расстояния по горизонтали от крайних проводов высоковольтных воздушных линий электропередачи до границы территории садоводческого, огороднического, дачного объединения (охранная зона), не менее: <ul style="list-style-type: none"> <li>- 10 м – для воздушных линий напряжением до 20 кВ;</li> <li>- 15 м – для воздушных линий напряжением 35 кВ;</li> <li>- 20 м – для воздушных линий напряжением 110 кВ;</li> <li>- 25 м – для воздушных линий напряжением 150-220 кВ.</li> </ul>
Расстояния до наземных магистральных газо- и нефтепроводов	Рекомендуемые минимальные расстояния – в соответствии с СанПиН 2.2.1/2.1.1.1200-03.
Расстояния до железнодорожных путей и автомобильных дорог общей сети	Расстояния от садоводческого, огороднического, дачного объединения, не менее: <ul style="list-style-type: none"> <li>- до железнодорожных путей – 100 м (до оси крайнего пути). При размещении железных дорог в выемке, глубиной не менее 4 м, или при осуществлении специальных шумозащитных мероприятий может быть уменьшено, но не более чем на 50 м;</li> <li>- до автомобильных дорог общей сети: I, II, III категорий – 50 м, IV категории – 25 м.</li> </ul>
Расстояние до лесных массивов	Расстояние от зданий и сооружений, расположенных на территориях садоводческих, огороднических и дачных объединений, а также индивидуальных дачных и садово-огородных участков, до лесных массивов должно составлять не менее 15 м
Обеспеченность источниками наружного противопожарного водоснабжения	Противопожарные водоемы или резервуары вместимостью не менее: <ul style="list-style-type: none"> <li>- 25 м<sup>3</sup> – при количестве участков до 300;</li> <li>- 60 м<sup>3</sup> – при количестве участков более 300.</li> </ul> Противопожарные водоемы, резервуары размещаются на территории общего пользования садоводческого, огороднического и дачного объединения, оборудуются площадками для установки пожарной техники, с возможностью забора воды насосами и организацией подъезда не менее 2 пожарных автомобилей.
	<b>Нормативные параметры застройки</b>
Земельный участок, предоставленный садоводческому, огородническому, дачному объединению	Состоит из земель общего пользования и индивидуальных участков. К землям общего пользования относятся земли, занятые дорогами, улицами, проездами (в пределах красных линий), пожарными водоемами, а также площадками и участками объектов общего пользования (включая их санитарно-защитные зоны).

1	2
Минимально необходимый состав и удельные размеры земельных участков объектов общего пользования на территории садоводческих, дачных объединений	Удельные размеры земельных участков, м <sup>2</sup> на 1 садовый участок, для объединений с количеством участков
	15-100
	101-300
	301 и более
	0,4
Сторожка с правлением	1-0,7
Магазин смешанной торговли	2-0,5
Здания и сооружения для хранения средств пожаротушения	0,5
Площадки для мусоросборников	0,1
Площадка для стоянки автомобилей при въезде на территорию объединения	0,9
Размещение зданий и сооружений общего пользования	Должны отстоять от границ индивидуальных земельных участков не менее чем на 4 м.
Предельные размеры земельных участков, предоставляемых гражданам в собственность из находящихся в государственной или муниципальной собственности земель	В соответствии с земельным законодательством Камчатского края
Порядок использования земельных участков, в том числе:	Порядок размещения объектов различного назначения в садоводческих, огороднических и дачных объединениях устанавливается их учредительными документами (уставом). Возможность содержания мелкого скота и птицы на территории садового, огородного, дачного участка определяется градостроительным регламентом территории.
- дачных участков	Могут возводиться жилое строение или жилой дом, хозяйственные строения и сооружения
- садовых участков	Могут возводиться жилое строение, хозяйственные строения и сооружения
- огородных участков	Возведение капитальных зданий и сооружений запрещено. Возможность возведения некапитального жилого строения, а также хозяйственных строений и сооружений определяется градостроительным регламентом территории.
<b>Транспортная инфраструктура</b>	
Обеспечение транспортной доступности территории садоводческого, огороднического, дачного объединения	Территория садоводческого, огороднического, дачного объединения должна быть соединена подъездной дорогой с автомобильной дорогой общего пользования. Планировочное решение территории должно обеспечивать проезд автотранспорта ко всем индивидуальным земельным участкам, объединенным в группы, и объектам общего пользования.
Основные расчетные показатели улиц и проездов	Ширина улиц и проездов в красных линиях должна быть, м: - для улиц – не менее 15; - для проездов – не менее 9. Минимальный радиус закругления края проезжей части – 6,0 м. Ширина проезжей части улиц и проездов принимается, м: - для улиц – не менее 7,0; - для проездов – не менее 3,5. На проездах следует предусматривать разъездные площадки длиной не менее 15 м и шириной не менее 7 м, включая ширину проезжей части. Расстояние между разъездными площадками, а также между разъездными площадками и перекрестками должно быть не более 200 м. Максимальная протяженность тупикового проезда не должна превышать 150 м. Тупиковые проезды обеспечиваются разворотными площадками размером не менее 12×12 м. Использование разворотной площадки для стоянки автомобилей не допускается.
<b>Инженерное обеспечение территории</b>	
Водоснабжение	Снабжение хозяйственно-питьевой водой может производиться как от централизованной системы водоснабжения, так и автономно – от шахтных и мелкотрубчатых колодцев, каптажей родников. На территории общего пользования садоводческого, огороднического, дачного объединения должны быть предусмотрены источники питьевой воды. Вокруг каждого источника должны быть организованы зоны санитарной охраны в соответствии с СанПиН 2.1.4.1110-02. Централизованные системы водоснабжения проектируются в соответствии с разделом «Нормативы градостроительного проектирования зон инженерной инфраструктуры» (подраздел «Объекты водоснабжения») настоящих нормативов. Расчет систем водоснабжения производится исходя из следующих норм среднесуточного водопотребления на хозяйственно-питьевые нужды: - при водопользовании из водоразборных колонок, шахтных колодцев – 30-50 л/сут. на 1 чел.; - при обеспечении внутренним водопроводом и канализацией (без ванн) – 125-160 л/сут. на 1 чел. Для полива посадок на участках (из водопроводной сети сезонного действия или из открытых водоемов и специально предусмотренных котлованов - накопителей воды): - овощных культур – 3-15 л/м <sup>2</sup> в сутки; - плодовых деревьев – 10-15 л/м <sup>2</sup> в сутки.
Канализация	Сбор, удаление и обезвреживание нечистот в неканализованных садоводческих, огороднических и дачных объединениях осуществляется в соответствии с требованиями СанПиН 42-128-4690-88. Возможно подключение к централизованным системам канализации в соответствии с разделом «Нормативы градостроительного проектирования зон инженерной инфраструктуры» (подраздел «Объекты водоотведения (канализации)») настоящих нормативов. Отвод поверхностных стоков и дренажных вод в кюветы и канавы

1	2
	осуществляется в соответствии проектом планировки территории садоводческого, огороднического, дачного объединения.
Газоснабжение	Проектируется от газобаллонных установок сжиженного газа, от резервуарных установок со сжиженным газом или от газовых сетей. Проектирование объектов газоснабжения следует осуществлять в соответствии с разделом «Нормативы градостроительного проектирования зон инженерной инфраструктуры» (подраздел «Объекты газоснабжения») настоящих нормативов.
Электроснабжение	Сети электроснабжения следует предусматривать воздушными линиями. Запрещается проведение воздушных линий непосредственно над индивидуальными участками, кроме вводов в здания. Сети электроснабжения проектируются в соответствии с разделом «Нормативы градостроительного проектирования зон инженерной инфраструктуры» (подраздел «Объекты электроснабжения») настоящих нормативов.
<b>Обращение с отходами</b>	
Организация свалок отходов	Запрещается на территории садоводческих, огороднических и дачных объединений и за ее пределами.
Утилизация бытовых отходов	Бытовые отходы, как правило, должны утилизироваться на индивидуальных участках.
Размещение площадок для мусоросборников	Для не утилизируемых отходов (стекло, металл, полиэтилен и др.) на территории общего пользования должны быть предусмотрены площадки для мусоросборников, которые размещаются на расстоянии не менее 20 и не более 100 м от границ индивидуальных участков.

13.7. Нормативные параметры и расчетные показатели градостроительного проектирования зон, предназначенных для ведения личного подсобного хозяйства, приведены в таблице 13.7.

Таблица 13.7

Наименование показателей	Нормативные параметры и расчетные показатели
Выделение земельных участков для ведения личного подсобного хозяйства	Могут выделяться: - приусадебный земельный участок (в границах населенного пункта) – используется для производства сельскохозяйственной продукции, а также для возведения жилого дома, производственных, бытовых и иных зданий, строений, сооружений с соблюдением градостроительных регламентов, строительных, экологических, санитарно-гигиенических, противопожарных и иных правил и нормативов; - полевой земельный участок (за границами населенного пункта) – используется исключительно для производства сельскохозяйственной продукции без права возведения на нем зданий и строений.
Предельные размеры земельных участков, предоставляемых гражданам в собственность из находящихся в государственной или муниципальной собственности земель	Устанавливаются в соответствии с законодательством Камчатского края, правилами землепользования и застройки Петропавловск-Камчатского городского округа

#### 14. Нормативы градостроительного проектирования зон особо охраняемых территорий

##### 14.1. Особо охраняемые природные территории регионального и местного значения

14.1.1. Показатели минимально допустимого уровня обеспеченности и максимально допустимого уровня территориальной доступности особо охраняемых природных территорий местного значения для населения не нормируются.

14.1.2. Категории, виды особо охраняемых природных территорий, а также режимы особой охраны определяются в соответствии с требованиями Федерального закона от 14.03.1995 № 33-ФЗ «Об особо охраняемых природных территориях», Закона Камчатского края от 29.12.2014 № 564 «Об особо охраняемых природных территориях в Камчатском крае».

Перечень особо охраняемых природных территорий федерального и регионального значения, расположенных на территории Камчатского края, а также режимы особой охраны приведены в Региональных нормативах градостроительного проектирования Камчатского края.

На территории Петропавловск-Камчатского городского округа Постановлением губернатора Камчатской области от 12.05.1998 № 170 «О признании утратившими силу решений исполнительного комитета Камчатского областного совета народных депутатов» определен реестр государственных памятников природы регионального значения по состоянию на 01.01.1998 года.

Перечень особо охраняемых природных территорий, расположенных на территории Петропавловск-Камчатского городского округа, приведен в таблице 14.1.1.

Таблица 14.1.1

Характеристика особо охраняемой природной территории			Место расположения особо охраняемой природной территории
категория	наименование	профиль	
Памятник природы	Сопка Никольская	комплексный (ландшафтный)	на территории Петропавловск-Камчатского городского округа
Памятник природы	Скалы Три брата в Авачинской Губе	комплексный (ландшафтный)	на территории Петропавловск-Камчатского городского округа

14.1.3. Конкретные особенности и режим особо охраняемых природных территорий устанавливаются в соответствии с требованиями Федерального закона от 14.03.1995 № 33-ФЗ «Об особо охраняемых природных территориях», а также Закона Камчатского края от 29.12.2014 № 564 «Об особо охраняемых природных территориях в Камчатском крае», и приведены в таблице 14.1.2.

Таблица 14.1.2

Категории особо охраняемых природных территорий	Режим особой охраны
1	2
Государственный памятник	На территории памятника природы и в границах охранной зоны запрещается всякая деятельность, влекущая за собой нарушение сохранности памятника



1	2
природы	природы.
Природный парк	Устанавливаются различные режимы особой охраны и использования в зависимости от экологической и рекреационной ценности природных участков. Исходя из этого могут быть выделены природоохранные, рекреационные, агрохозяйственные и иные функциональные зоны, включая зоны охраны историко-культурных объектов. Запрещается деятельность, влекущая за собой изменение исторически сложившегося природного ландшафта, снижение или уничтожение экологических, эстетических и рекреационных качеств природных парков, нарушение режима содержания памятников истории и культуры. Могут быть запрещены или ограничены виды деятельности, влекущие за собой снижение экологической, эстетической, культурной и рекреационной ценности территорий. Особенности, зонирование и режим особой охраны территории конкретного природного парка определяются положением о нем, утверждаемым в установленном порядке.
Государственный природный заказник	Постоянно или временно запрещается или ограничивается любая деятельность, если она противоречит целям создания государственных природных заказников или причиняет вред природным комплексам и их компонентам. Задачи и особенности режима особой охраны территории конкретного государственного природного заказника определяются положением о нем, утверждаемым в установленном порядке. На территориях государственных природных заказников, где проживают малочисленные этнические общины, допускается использование природных ресурсов в формах, обеспечивающих защиту исконной среды обитания указанных этнических общин и сохранение традиционного образа их жизни.

**Особо охраняемые природные территории на перспективу**

Дендрологические парки и ботанические сады	На территориях дендрологических парков и ботанических садов запрещается всякая деятельность, не связанная с выполнением их задач и влекущая за собой нарушение сохранности флористических объектов. Территории дендрологических парков и ботанических садов могут быть разделены на различные функциональные зоны, в том числе: - экспозиционную, посещение которой разрешается в порядке, определенном дирекциями дендрологических парков или ботанических садов; - научно-экспериментальную, доступ в которую имеют только научные сотрудники дендрологических парков или ботанических садов, а также специалисты других научно-исследовательских учреждений; - административную. Задачи, научный профиль, особенности правового положения, организационное устройство, особенности режима особой охраны конкретного дендрологического парка и ботанического сада определяются в положениях о них, утверждаемых в установленном порядке.
--	---

**14.2. Земли, занятые защитными лесами, в том числе зелеными и лесопарковыми зонами**

14.2.1. Показатели минимально допустимого уровня обеспеченности и максимально допустимого уровня территориальной доступности защитных лесов, в том числе зеленых и лесопарковых зон, для населения не нормируются.

14.2.2. К защитным лесам относятся леса, которые подлежат освоению в целях сохранения средообразующих, водоохраных, защитных, санитарно-гигиенических, оздоровительных и иных полезных функций лесов с одновременным использованием лесов при условии, если это использование совместимо с целевым назначением защитных лесов и выполняемыми ими полезными функциями.

Категории защитных лесов с учетом особенностей их правового режима определяются статьей 102 Лесного кодекса Российской Федерации.

Правовой режим защитных лесов определяется в соответствии со статьями 103-107 Лесного кодекса Российской Федерации.

14.2.3. Зеленые и лесопарковые зоны могут устанавливаться на землях лесного фонда, землях обороны и безопасности, на которых расположены леса, а также на землях населенных пунктов (за исключением городских лесов).

Зеленые и лесопарковые зоны, расположенные на землях лесного фонда, относятся к категории защитных лесов, выполняющих функции защиты природных и иных объектов.

В границах указанных зон запрещается любая деятельность, не соответствующая их целевому назначению. Режим использования зеленых и лесопарковых зон, расположенных на землях лесного фонда, определяется в соответствии с требованиями Лесного кодекса Российской Федерации, которые приведены в таблице 14.2.1.

Таблица 14.2.1

Категории зон	Режим использования зон
Зеленые зоны	Устанавливаются в целях обеспечения защиты населения от неблагоприятных природных и техногенных воздействий, сохранения и оздоровления окружающей среды. На территории запрещается: - использование токсичных химических препаратов для охраны и защиты лесов, в том числе в научных целях; - осуществление видов деятельности в сфере охотничьего хозяйства; - разработка месторождений полезных ископаемых; - ведение сельского хозяйства, за исключением сенокосения и пчеловодства, а также возведение изгородей в целях сенокосения и пчеловодства; - размещение объектов капитального строительства, за исключением гидротехнических сооружений, линий связи, линий электропередачи, подземных трубопроводов.
Лесопарковые зоны	Устанавливаются в целях организации отдыха населения, сохранения санитарно-гигиенической, оздоровительной и эстетической ценности природных ландшафтов. На территории запрещается: - использование токсичных химических препаратов для охраны и защиты лесов, в том числе в научных целях; - осуществление видов деятельности в сфере охотничьего хозяйства; - ведение сельского хозяйства; - разработка месторождений полезных ископаемых; - размещение объектов капитального строительства, за исключением гидротехнических сооружений. В целях охраны допускается возведение ограждений на их территориях.

14.2.4. Функциональные зоны в лесопарковых зонах, площадь и границы лесопарковых зон, зеленых зон определяются органами государственной власти Камчатского края в области лесных отношений в порядке, установленном постановлением Правительства Российской Федерации от 14.12.2009 № 1007 «Об утверждении Положения об определении функциональных зон в лесопарковых зонах, площади и границах лесопарковых зон, зеленых зон».

14.2.5. Изменение границ лесопарковых зон, зеленых зон, которое может привести к уменьшению их площади, не допускается.

**14.3. Лечебно-оздоровительные местности и курорты местного значения**

14.3.1. Расчетные показатели минимально допустимого уровня обеспеченности и максимально допустимого уровня территориальной доступности лечебно-оздоровительных местностей и курортов для населения не нормируются.

14.3.2. Проектирование лечебно-оздоровительных местностей и курортов следует осуществлять в соответствии с таблицей 14.3.1.

Таблица 14.3.1

Наименование параметров	Значение параметров
1	2
Режим охраны	Запрещается (ограничивается) деятельность, которая может привести к ухудшению качества и истощению природных ресурсов и объектов, обладающих лечебными свойствами. Природные лечебные ресурсы являются государственной собственностью.
Округа санитарной или горно-санитарной охраны	Для лечебно-оздоровительных местностей и курортов, где природные лечебные ресурсы относятся к недрам (минеральные воды, лечебные грязи и другие), устанавливаются округа горно-санитарной охраны. В остальных случаях устанавливаются округа санитарной охраны. Внешний контур округа санитарной (горно-санитарной) охраны является границей лечебно-оздоровительной местности, курорта, курортного региона (района). Порядок организации округов санитарной и горно-санитарной охраны и особенности режима их функционирования определяются в соответствии с Федеральным законом от 23.02.1995 № 26-ФЗ «О природных лечебных ресурсах, лечебно-оздоровительных местностях и курортах».

14.3.3. Расчетные показатели минимально допустимого уровня обеспеченности и максимально допустимого уровня территориальной доступности санаторно-курортных и оздоровительных комплексов объектов, расположенных на территории городского округа и подлежащих отображению на генеральном плане и документации по планировке территории городского округа приведены в таблице 14.3.2.

Таблица 14.3.2

Наименование объектов	Расчетные показатели		Размеры земельных участков
	минимально допустимого уровня обеспеченности	максимально допустимого уровня территориальной доступности	
Санаторные объекты, всего	5,87 мест / 1000 чел. 3,065 мест / 1000 детей	не нормируется	В зависимости от вида объекта
в том числе:	по заданию на проектирование	то же	
- санатории (без туберкулезных)	то же	то же	125-150 м <sup>2</sup> / место
- санатории для родителей с детьми и детские санатории (без туберкулезных)	то же	то же	145-170 м <sup>2</sup> / место
- санатории-профилактории	то же	то же	70-100 м <sup>2</sup> / место
- санатории для туберкулезных больных	то же	то же	200 м <sup>2</sup> / место
- санаторные детские лагеря	то же	то же	200 м <sup>2</sup> / место
Дачи дошкольных организаций	то же	то же	120-140 м <sup>2</sup> / место
Детские лагеря	то же	то же	150-200 м <sup>2</sup> / место
Оздоровительные лагеря для старшеклассников	то же	то же	175-200 м <sup>2</sup> / место

14.3.4. При планировке и застройке территорий лечебно-оздоровительных местностей и курортов, в том числе санаторно-курортных и оздоровительных комплексов, объектов отдыха и туризма, необходимо учитывать ориентировочные показатели рекреационной нагрузки на природный ландшафт, приведенные в таблице 14.3.3.

Таблица 14.3.3

Нормируемый компонент ландшафта и вид его использования	Рекреационная нагрузка, чел./га
1	2
Морские пляжи, в том числе: - естественные - надводные аэрозолярии	2000 1000-1700 2500-3000
Прибрежные морские акватории	2000
Акватории (для купания): - море (до изобаты 1,5 м с учетом сменности купающихся) - то же, для катания на весельных лодках (2 чел. на лодку) - то же, на моторных лодках и водных лыжах - то же, для парусного спорта - то же, для прочих плавательных средств	300-500 2-5 0,5-1 1-2 5-10
Берег и прибрежная акватория (для любительского рыболовства): - для ловли рыбы с лодки (2 чел. на лодку) - для ловли рыбы с берега	10-20 50-100
Территория для катания на лыжах	2-20 чел./км
Территория для размещения палаточных лагерей: - для глубинных участков - для прибрежных участков	250-300 300-400

14.3.5. Расчетные показатели – минимальные расстояния от границ земельных участков вновь проектируемых объектов, размещаемых на территории лечебно-оздоровительных местностей и курортов, до других объектов следует принимать по таблице 14.3.4.

Таблица 14.3.4

Нормируемые объекты	Расчетные показатели - расстояния до нормируемых объектов, м, не менее
Жилая застройка, объекты коммунального хозяйства и складов	500
То же в условиях реконструкции	100
Автомобильные дороги: I, II, III категории	500
IV категории	200
Садоводческие, огороднические, дачные объединения граждан	300

14.3.6. При проектировании территорий лечебно-оздоровительных местностей и курортов минимальные расчетные показатели обеспеченности территориями общего пользования в санаторных и оздоровительных комплексах следует принимать в соответствии с таблицей 14.3.5.

Таблица 14.3.5

Наименование территорий	Минимальные расчетные показатели обеспеченности территориями, м <sup>2</sup> / место
Территории общего пользования	10
Озеленные территории общего пользования	100
Пляжи общего пользования	по таблице 11.3.6 настоящих нормативов
Специализированные лечебные пляжи для лежачих с ограниченной подвижностью	8-12

#### 14.4. Земли историко-культурного назначения. Нормативные параметры охраны объектов культурного наследия (памятников истории и культуры) местного значения

14.4.1. Показатели минимально допустимого уровня обеспеченности и максимально допустимого уровня территориальной доступности объектов культурного наследия (памятников истории и культуры) местного значения для населения не нормируются.

14.4.2. Отношения в области охраны объектов культурного наследия (памятников истории и культуры) регулируются Федеральным законом от 25.06.2002 № 73-ФЗ «Об объектах культурного наследия (памятниках истории и культуры) народов Российской Федерации», Законом Камчатского края от 24.12.2010 № 547 «Об объектах культурного наследия (памятниках истории и культуры) народов Российской Федерации, расположенных на территории Камчатского края», а также нормативными актами, изданными на их основе.

Границы территорий объектов культурного наследия отображаются в генеральном плане и документации по планировке территории городского округа.

14.4.3. В целях обеспечения сохранности объекта культурного наследия в его исторической среде на сопряженной с ним территории устанавливаются зоны охраны объекта культурного наследия в соответствии с таблицей 14.4.1.

Таблица 14.4.1

Наименование зон охраны	Назначение зон охраны
Охранная зона	Территория, в пределах которой в целях обеспечения сохранности объекта культурного наследия в его историческом ландшафтном окружении устанавливается особый режим использования земель, ограничивающий хозяйственную деятельность и запрещающий строительство, за исключением применения специальных мер, направленных на сохранение и регенерацию историко-градостроительной или природной среды объекта культурного наследия
Зона регулирования застройки	Территория, в пределах которой устанавливается режим использования земель, ограничивающий строительство и хозяйственную деятельность, определяются требования к реконструкции существующих зданий и сооружений
Зона охраняемого природного ландшафта	Территория, в пределах которой устанавливается режим использования земель, запрещающий или ограничивающий хозяйственную деятельность, строительство и реконструкцию существующих зданий и сооружений в целях сохранения (регенерации) природного ландшафта, включая долины рек, водоемы, леса и открытые пространства, связанные композиционно с объектами культурного наследия

#### Примечания:

1. Необходимый состав зон охраны объекта культурного наследия определяется проектом зон охраны объекта культурного наследия.

2. Границы зон охраны объектов культурного наследия, особые режимы использования земель в границах территорий данных зон и требования к градостроительным регламентам в границах территорий данных зон утверждаются на основании проектов зон охраны объектов культурного наследия.

14.4.4. Расчетные показатели – минимальные расстояния от объектов культурного наследия до транспортных и инженерных коммуникаций следует принимать в соответствии с таблицей 14.4.2.

Таблица 14.4.2

Объекты	Расчетные показатели – расстояния до объектов, м
Проезжие части магистралей скоростного и непрерывного движения: - в условиях сложного рельефа - на плоском рельефе	100 50
Сети водопровода, канализации и теплоснабжения (кроме разводящих)	15
Другие подземные инженерные сети	5
Инженерные сети в условиях реконструкции: - водонесущие - неводонесущие	5 2

14.4.5. Нормативные параметры и расчетные показатели для определения минимальных размеров территории объектов культурного наследия местного значения допускаются принимать по таблице 14.4.3.

Таблица 14.4.3

Виды объектов культурного наследия	Нормативные параметры и расчетные показатели для определения минимальных размеров территории (границы земельных участков)
1	2
Памятники архитектуры (отдельные здания, строения, сооружения)	По историческому периметру зданий, либо по периметру исторической части здания с отступом от фасадных стен не менее 1 м
Памятники – произведения монументального искусства, отдельные захоронения	По периметру ограды, постамента с отступом не менее 1 м
Памятники археологии (курганов, захоронений и иных единичных объектов)	По периметру объекта с отступом не менее 1 м
Памятники – мемориальные кварталы	Не устанавливается

Ансамбли – комплексы зданий и сооружений	По внешнему периметру комплекса с отступом от зданий, строений, сооружений (в том числе оград) не менее 1 м. В случаях расположения ансамбля в границах квартала (микрорайона) – в границах красных линий
Ансамбли – фрагменты исторической планировки и застройки населенных пунктов	В границах красных линий, ограничивающих указанный фрагмент исторической планировки
Ансамбли – произведения ландшафтной архитектуры и садово-паркового искусства (сады, парки, скверы, бульвары)	По границам исторической части ландшафтного объекта либо по планировочным границам указанных объектов озеленения
Ансамбли-некрополи	Не менее 1 м от ограды объекта
Достопримечательные места	В зависимости от территории объекта и наличия сохранившихся исторических элементов

#### 15. Объекты, необходимые для организации и осуществления мероприятий по территориальной обороне и гражданской обороне, защите населения и территории от чрезвычайных ситуаций природного и техногенного характера; объекты для обеспечения деятельности аварийно-спасательных служб, в том числе поисково-спасательных

15.1. Расчетные показатели минимально допустимого уровня обеспеченности и максимально допустимого уровня территориальной доступности объектов, необходимых для организации и осуществления мероприятий по территориальной обороне и гражданской обороне, защите населения и территории городского округа, городского поселения от чрезвычайных ситуаций природного и техногенного характера, объектов для обеспечения деятельности аварийно-спасательных служб, в том числе поисково-спасательных, приведены в таблице 15.1.

Таблица 15.1

Наименование объектов	Расчетные показатели		Размеры земельных участков
	минимально допустимого уровня обеспеченности	максимально допустимого уровня территориальной доступности	
1	2	3	4
Административные здания, в том числе для размещения сил и средств защиты населения и территории от чрезвычайных ситуаций природного и техногенного характера, лабораторий и др.	по заданию на проектирование	не нормируется	по заданию на проектирование
Склады материально-технических, продовольственных, медицинских и иных средств	то же	то же	то же
Защитные сооружения гражданской обороны (убежища, укрытия)	1000 мест на 1000 чел. населения, оставшегося после эвакуации	Радиус пешеходной доступности 500 м *	то же
Сооружения по защите территорий от чрезвычайных ситуаций природного и техногенного характера	100 % территории, требующей защиты	то же	то же
Здания для размещения аварийно-спасательных служб, в том числе поисково-спасательных, лабораторий, образовательных организаций по подготовке спасателей, объектов по подготовке собак и др.	по заданию на проектирование	то же	то же

\* В отдельных случаях радиус сбора укрываемых может быть увеличен до 1000 м по согласованию с территориальными органами МЧС России.

15.2. Предупреждение чрезвычайных ситуаций, стихийных бедствий, эпидемий, а также защита населения и территорий городского округа от чрезвычайных ситуаций природного и техногенного характера представляет собой совокупность мероприятий направленных на обеспечение защиты населения и территории и ликвидации их последствий, приведенных в таблице 15.2.

Таблица 15.2

Мероприятия (объекты) по предупреждению чрезвычайных ситуаций	Состав, порядок реализации
1	2
Мероприятия по защите населения и территорий городского округа от воздействия чрезвычайных ситуаций и ликвидации их последствий	Разрабатываются исполнительными органами государственной власти Камчатского края органами местного самоуправления городского округа в соответствии с требованиями Федерального закона от 21.12.1998 № 68-ФЗ «О защите населения и территорий от чрезвычайных ситуаций природного и техногенного характера», Постановления Правительства Российской Федерации от 30.12.2003 № 794 «О единой государственной системе предупреждения и ликвидации чрезвычайных ситуаций» с учетом требований ГОСТ Р 22.0.06-95, ГОСТ Р 22.0.07-95.
Объекты для размещения органов управления территориальной подсистемы РСЧС	К объектам, предназначенным, для размещения органов управления территориальной подсистемы РСЧС относятся: стационарные или подвижные пункты управления, оснащаемые техническими средствами управления, средствами связи, оповещения и жизнеобеспечения. Проектируются в соответствии с требованиями Распоряжения Правительства Камчатского края от 13.06.2012 № 234-РП, Распоряжения Правительства Камчатского края от 29.03.2013 № 131-РП и иных нормативных актов Камчатского края.
Силы и средства территориальной подсистемы РСЧС	В состав сил и средств каждого уровня территориальной подсистемы входят силы и средства постоянной готовности, предназначенные для оперативного



1	2
	реагирования на чрезвычайные ситуации и поведения работ по их ликвидации. Основу сил постоянной готовности составляют аварийно-спасательные службы, аварийно-спасательные формирования, иные службы и формирования, оснащенные специальной техникой, оборудованием, снаряжением, инструментом, материалами с учетом обеспечения проведения аварийно-спасательных и других неотложных работ в зоне чрезвычайной ситуации в течение не менее трех суток. Состав сил и средств постоянной готовности Камчатской территориальной подсистемы единой государственной системы предупреждения и ликвидации чрезвычайных ситуаций утвержден Распоряжением Правительства Камчатского края от 26.07.2011 № 356-ПП.
Силы и средства гражданской обороны	Могут привлекаться в порядке, установленном Федеральным законом от 21.12.1998 № 68-ФЗ «О защите населения и территорий от чрезвычайных ситуаций природного и техногенного характера».
Мероприятия по гражданской обороне	Разрабатываются исполнительными органами государственной власти и органами местного самоуправления муниципальных образований в соответствии с требованиями Федерального закона от 12.02.1998 № 28-ФЗ «О гражданской обороне».
Места хранения запасов материально-технических, продовольственных, медицинских и иных средств в целях гражданской обороны и ликвидации последствий чрезвычайных ситуаций	Устанавливаются в соответствии с законодательством Камчатского края.

15.3. Мероприятия по снижению риска возникновения чрезвычайных ситуаций техногенного характера приведены в таблице 15.3.

Таблица 15.3

Направление	Источники чрезвычайных ситуаций	Содержание мероприятий
1	2	3
Защита от чрезвычайных ситуаций на радиационно опасных объектах	Аварии с выбросом радиоактивных веществ (РВ)	При проектировании радиационно опасных объектов следует повышать технологическую безопасность производственных процессов и эксплуатационную надежность оборудования с целью уменьшения риска возникновения чрезвычайных ситуаций, а также сохранения здоровья людей, снижения ущерба окружающей природной среде и материальных потерь.
Защита от чрезвычайных ситуаций на взрывопожароопасных объектах	Аварии на взрыво-, взрывопожароопасных объектах	При проектировании следует повышать требования по промышленной и пожарной безопасности, эксплуатации и содержанию территорий на предприятиях, занимающихся добычей, транспортировкой, хранением и переработкой пожаро- и взрывоопасных веществ (нефте-, газопроводы, предприятия газо- и нефтепереработки, оборонной промышленности и др.). При проектировании следует повышать технологическую безопасность производственных процессов и эксплуатационную надежность оборудования в целях предотвращения аварий и техногенных катастроф на базах и складах ГСМ. Следует предусматривать постепенный вывод из городов предприятий, баз и складов, перерабатывающих или хранящих значительные количества взрывоопасных, легковоспламеняющихся и других опасных веществ.
Защита от чрезвычайных ситуаций на химически опасных объектах	Аварии с выбросом аварийно химически опасных веществ (АХОВ)	При проектировании и реконструкции химически опасных объектов (водоочистные сооружения, предприятия пищевой, рыбоперерабатывающей отрасли, агрохимического комплекса, нефтегазоперерабатывающего комплекса) следует применять безопасные и экологичные технологии. Следует предусматривать постепенный вывод из городов предприятий, баз и складов, перерабатывающих или хранящих значительные количества АХОВ.
Защита от чрезвычайных ситуаций на коммунальных системах жизнеобеспечения (электро-, тепло-, водоснабжение и т. п.), на коммунальных системах жизнеобеспечения населения	Аварии на коммунальных системах жизнеобеспечения (электро-, тепло-, водоснабжение и т. п.), на электроэнергетических системах	Применение при проектировании современных потенциально безопасных материалов, планомерно-предупредительный ремонт, контроль за состоянием жизнеобеспечивающих объектов (инженерные коммуникации энерго-, тепло- и водоснабжения, линий связи и электропередачи и др.)
Защита от чрезвычайных ситуаций на территориях, объектах и сооружениях инженерной защиты	Аварии на сооружениях инженерной защиты, гидротехнических сооружениях и др.	Мониторинг и анализ факторов риска возникновения чрезвычайных ситуаций на территориях, объектах и сооружениях инженерной защиты в соответствии с требованиями настоящего раздела.
Защита от чрезвычайных ситуаций	Транспортные аварии, в том числе: на магистральных	Мониторинг и анализ состояния объектов транспортной инфраструктуры с

1	2	3
ситуаций на транспорте	нефте- и газопроводах, грузовых судов морского флота, на автодорогах, на пассажирских и товарных поездах, авиационные катастрофы, на транспорте с выбросом АХОВ, РВ	применением необходимых пассивных и активных мероприятий. Следует предусматривать постепенный вывод из городов сортировочных железнодорожных станций и узлов.
Защита от чрезвычайных ситуаций при внезапном обрушении зданий, сооружений	Пожары, взрывы, внезапное обрушение зданий и сооружений различного назначения	Мониторинг и анализ состояния объектов, в том числе аварийных с применением необходимых мероприятий.
Мониторинг и прогнозирование чрезвычайных ситуаций		Систематическое наблюдение за состоянием защищаемых территорий и объектов, за работой сооружений инженерной защиты, периодический мониторинг и анализ всех факторов риска возникновения чрезвычайных ситуаций с последующим уточнением состава необходимых пассивных и активных мероприятий. Информирование населения о потенциальных угрозах на территории проживания и его подготовка в области защиты от чрезвычайных ситуаций.

15.4. Мероприятия по защите от воздействия чрезвычайных ситуаций природного характера приведены в таблице 15.4.

Таблица 15.4

Направление	Источники чрезвычайных ситуаций	Содержание мероприятий
1	2	3
Защита от эпидемий	Быстрораспространяющаяся инфекция, инфекционные заболевания, представляющие опасность для окружающих	Соблюдение требований Федерального закона от 30.03.1999 № 52-ФЗ «О санитарно-эпидемиологическом благополучии населения», действующих санитарных правил и норм. В соответствии с частью 2 статьи 12 Федерального закона от 30.03.1996 № 52-ФЗ при разработке генерального плана и документации по планировке территории городского округа, решении вопросов размещения объектов гражданского, промышленного и сельскохозяйственного назначения и установления их санитарно-защитных зон, а также при проектировании транспортных объектов, зданий и сооружений культурно-бытового назначения, жилых домов, объектов инженерной инфраструктуры и благоустройства и иных объектов должны соблюдаться санитарные правила. Требования санитарных правил при подготовке генерального плана и документации по планировке территории городского округа приведены в соответствующих разделах настоящих нормативов.
Инженерная подготовка территории	Опасные геологические, гидрологические и метеорологические процессы и явления	Мероприятия по инженерной подготовке следует осуществлять с учетом мероприятий по защите территории, прогноза изменения инженерно-геологических условий, характера использования и планировочной организации территории. Инженерная подготовка территории должна обеспечивать возможность градостроительного освоения территорий, подлежащих застройке. Отвод поверхностных вод следует осуществлять со всего бассейна (стоки в водоемы, водостоки, овраги и т.п.) в соответствии с СП 32.13330.2012, предусматривая в городах, как правило, дождевую канализацию закрытого типа с предварительной очисткой стока. На территории поселений с высоким стоянием грунтовых вод, на заболоченных участках следует предусматривать понижение уровня грунтовых вод в зоне капитальной застройки путем устройства закрытых дренажей. На территории усадебной застройки городов и на территориях стадионов, парков и других озелененных территорий общего пользования допускается открытая осушительная сеть. На участках залегания торфа, подлежащих застройке, наряду с понижением уровня грунтовых вод следует предусматривать пригрузку их поверхности минеральными грунтами, а при соответствующем обосновании допускается выторфовывание. Толщина слоя пригрузки минеральными грунтами устанавливается с учетом последующей осадки торфа и обеспечения необходимого уклона территории для устройства поверхностного стока. На территории микрорайонов минимальную толщину слоя минеральных грунтов следует принимать равной 1 м; на проезжих частях улиц толщина слоя минеральных грунтов должна быть установлена в зависимости от интенсивности движения транспорта. При инженерной подготовке следует производить вертикальную планировку в соответствии с требованиями настоящего раздела.
Мероприятия инженерной подготовки в условиях	Климатические и геологические особенности, способствующие	Участки развития мерзлотных физико-геологических процессов следует оценивать по степени сложности инженерно-геологических условий с составлением карт (планов)

1	2	3
распространения вечномерзлых грунтов	распространению вечномерзлых грунтов (островных и прерывистых)	ландшафтного и инженерно-геологического районирования. Мероприятия по инженерной подготовке территории с вечномерзлыми грунтами должны предотвращать нарушения мерзлотно-грунтовых условий осваиваемой территории. Для снижения техногенных воздействий на геологический режим застраиваемой территории необходимо предусматривать: - вертикальную планировку площадок методом подсыпки, обеспечивающую расчетный температурный режим грунтов и беспрепятственный сток поверхностных вод; - предпостроечное удаление поверхностных и грунтовых вод постоянно действующих надмерзлотных таликов в целях улучшения строительных свойств грунтов, повышения их плотности и несущей способности, недопущения развития опасных криогенных процессов; - предпостроечное промораживание пластичномерзлых (засоленных, высокотемпературных, льдистых) грунтов основания методами поверхностного охлаждения, путем регулярной уборки снега, применением сезоннодействующих охлаждающих установок парожидкостного или воздушного типов; - устройство сети дренажно-ливневой канализации, регулирующей поверхностный и подземный сток на застраиваемых территориях; - создание условий производства работ и эксплуатации для реализации принятого принципа использования вечномерзлых грунтов в качестве оснований сооружений. При возведении сооружений с сохранением вечномерзлого состояния грунтов на участках, сложенных хорошо фильтрующими грунтами крупнообломочного состава, следует предусматривать мероприятия по предотвращению их протаивания: - устройство противодиффузионных завес и мерзлотных поясов с нагорной стороны сооружения; - усиление гидроизоляции в подпольях зданий; - уширение отмосток - мероприятия по локализации и отводу утечек из инженерно-технических сетей.
Мероприятия инженерной подготовки слабых грунтов и вертикальная планировка	Особенности геологического строения грунтов	Мероприятия инженерной подготовки слабых грунтов: - искусственное обезвоживание грунтов (водопонижение); - механическое уплотнение грунтов; - полная или частичная замена засоленных, заторфованных, льдистых грунтов и льдов песчано-гравийными смесями, щебнем и т. п.; - армирование оттаявших глинистых грунтов песчаными или гравийными сваями; - виброфлотация рыхлых песков; - инъекционное закрепление оттаявших и талых песчаных грунтов суспензионными растворами; - принудительное промораживание оттаявших и пластичномерзлых грунтов; - управление теплообменными процессами на дневной поверхности. Выбор мероприятий по инженерной подготовке оснований осуществляется на основе предварительной оценки их долгосрочной эффективности, надежности и технико-экономического сравнения вариантов с учетом однородности состава и сложения грунтов, величины и равномерности сжимаемости, содержания органических включений, изменения толщины слоя в пределах расположения здания или сооружения, возможных величин осадки фундаментов. Вертикальная планировка территории должна производиться с учетом принятого принципа использования вечномерзлых грунтов в качестве основания сооружений и мерзлотно-грунтовых условий площадки строительства, как правило, в виде подсыпки, по возможности без срезки грунта. Отсыпка может устраиваться сплошной на всем застраиваемом участке или локальной под отдельные здания и сооружения. Подсыпка не должна образовывать замкнутого контура, из которого затруднен сток поверхностных вод. При проведении вертикальной планировки проектные отметки территории следует назначать исходя из условий максимального сохранения естественного рельефа, почвенного и растительного покрова и существующих древесных насаждений, обеспечения отвода поверхностных вод со скоростями, исключающими возможность эрозии почвы, минимального объема земляных работ. При вертикальной планировке местности, решаемой в сплошной отсыпке, планировочные отметки поверхности должны назначаться с учетом их понижения в процессе оттаивания и уплотнения грунта. При разработке генерального плана и документации по планировке территории городского округа следует предусматривать инженерную защиту от опасных эндогенных и

1	2	3
Мероприятия по защите от вулканической деятельности	- лавовые потоки; - пирокластические потоки; - пеплопады; - вулканические взрывы; - обрушения вулканических построек; - воздействие газовых туч; - выпадение вулканических бомб; - сход лахаров, селей и снежных лавин с вулканических построек; - сход сухих каменных лавин	экзогенных процессов в соответствии с требованиями настоящего раздела. Проектирование любых объектов на вулканических постройках не рекомендуется ввиду интенсивного развития на их поверхности не только вулканических, но и других опасных процессов экзогенного происхождения (обвалы, оползни, сели, обрушения, движение ледников и иные процессы). Перечень активных вулканов Камчатского края приведен в приложении 6 настоящих нормативов. У подножия вулканов следует выделять зоны шириной от 5 до 15-30 км вокруг подножия вулкана, в пределах которых должны вводиться планировочные ограничения. Эти ограничения связаны с возможностью проявления конкретных ограничивающих факторов и опасных процессов. Кроме планировочных ограничений должны быть организованы специализированные наблюдения за развитием активности вулкана и составление детальных карт вулканической опасности.
Сооружения и мероприятия по защите в районах с сейсмическим воздействием	- проявления сейсмической активности. В регионе преобладает высокая сейсмическая активность 9-10 баллов; - вторичные последствия землетрясений (оползни, обвалы, сход селей, лахаров, лавин, цунами и др.)	На площадках, сейсмичность которых превышает 9 баллов, возводить здания и сооружения, как правило, не допускается. Проектирование и строительство здания или сооружения на таких площадках осуществляются в порядке, установленном уполномоченным федеральным органом исполнительной власти. Подготовку генерального плана и документации по планировке территории городского округа следует осуществлять в соответствии с требованиями СП 14.13330.2014 и СП 31-114-2004, приведенными в приложении 7 настоящих нормативов. При проектировании зданий и сооружений не следует, как правило, размещать их на участках, неблагоприятных в сейсмическом отношении, к которым относятся следующие площадки строительства: - сложенные грунтами III и IV категорий; - с проявлением тектонических нарушений, перекрытые чехлом рыхлых отложений мощностью менее 10 м; - с крутизной склонов более 15°; - с проявлением осыпей, обвалов, оползней, карста, провалов и деформаций от горных выработок; - расположенные в зонах возможного прохождения снежных лавин, селей; - расположенные на цунамиопасных участках. При необходимости размещения зданий и сооружений на таких участках следует предусматривать дополнительные меры по укреплению их оснований, усилению конструкций в соответствии с требованиями СП 14.13330.2014 и СП 31-114-2004, а также инженерной защите территории от опасных геологических процессов. В районах, подверженных сейсмическому воздействию, зонирование территорий населенных пунктов следует предусматривать с учетом уменьшения степени риска и обеспечения устойчивости функционирования. При этом в зонах с наибольшей степенью риска следует размещать парки, сады, открытые спортивные площадки и другие свободные от застройки элементы. Проектирование и строительство зданий и сооружений на сейсмически опасных территориях следует осуществлять с учетом действующих нормативных документов, в результате применения которых обеспечивается соблюдение требований Федерального закона «Технический регламент о безопасности зданий и сооружений» (перечень утвержден Постановлением Правительства Российской Федерации 26.12.2014 № 1521).
Сооружения и мероприятия по защите от воздействия цунами	Опасные процессы, вызванные повышенной сейсмичностью, высоким уровнем вулканической активности	При проектировании новых населенных пунктов следует учитывать схему районирования побережья Камчатского края по максимальной высоте волн цунами и взаимодействие цунами и рельефа побережья. В районах, подверженных действию цунами, зонирование территории поселений следует предусматривать с учетом уменьшения степени риска и обеспечения устойчивости функционирования. При этом в зонах с наибольшей степенью риска следует размещать парки, сады, открытые спортивные площадки и другие свободные от застройки элементы. При разработке планировочных ограничений по цунамиопасности для населенных пунктов, расположенных на морском побережье, где высока вероятность прихода разрушительных цунами, следует учитывать следующие факторы: - пороговые величины магнитуд для объявления тревоги цунами на морском побережье; - повторяемость цунами; - максимальная высота волны цунами; - максимальный заплеск цунами и ширина зоны затопления; - возможность возникновения сейш и других цунамиподобных явлений; - наличие зон возможных очагов сильных цунамигенных землетрясений под дном моря. На цунамиопасных территориях следует осуществлять круглогодичное оперативное



1	2	3	1	2	3
		дежурство с целью своевременного предупреждения об угрозе цунами. В случае объявления тревоги «цунами» дежурные океанологи выполняют расчет времени подхода волны к конкретным населенным пунктам и оповещают об опасности органы местного самоуправления, прибрежные предприятия и население для своевременной эвакуации. В перечень населенных пунктов, расположенных в цунамиопасных районах, входит город Петропавловск-Камчатский.			работ и доступ людей в лавиноопасные зоны на время схода лавин и эвакуация людей из опасной зоны); - искусственно регулируемый сброс лавин – регулируемый спуск лавин и разгрузка от неустойчивых масс снега путем обстрелов, взрывов, подпиливания карнизов на основе прогноза устойчивости масс снега на склоне); - лавинопредотвращающие: - системы снегоудерживающих сооружений (заборы, стены, щиты, решетки, мосты) – обеспечение устойчивости снежного покрова в зонах зарождения лавин, в том числе в сочетании с террасированием и агролесомелиорацией, регулирование снегонакопления; - террасирование склонов, агролесомелиорация – террасирование склонов как самостоятельное средство применяется на пологих склонах, на крутых – как вспомогательное средство с посадкой деревьев между рядами снегоудерживающих террас; - системы снегозадерживающих заборов и щитов – предотвращение накопления снега в зонах возникновения лавин путем снегозадержания на наветренных склонах и плато; - снеговыдувающие панели (дюзы), кольктафели – регулирование, перераспределение и закрепление снега в зоне зарождения лавин; - лавинозащитные: - направляющие сооружения: стенки, искусственные русла, лавинорезы, клинья – изменение направления движения лавины, обтекание лавиной объекта; - тормозящие и останавливающие сооружения: надолбы, холмы, траншеи, дамбы, пазухи – торможение или остановка лавины; - пропускающие сооружения: галереи, навесы, эстакады – пропуск лавин над объектом или под ним. При проектировании противолавинных сооружений следует предусматривать отвод поверхностных вод и дренажные устройства.
Противооползневые и противообвальные сооружения и мероприятия	- особенности геологического строения; - сейсмическая активность; - высокий уровень вулканической активности; - ветро-волновые характеристики взморья; - высокая крутизна склонов; - увлажненность территории; - подрезки склонов (естественные – водотоками, морями, искусственные – связанные с прокладкой дорог, каналов); - утяжеление склона при водонасыщении слагающих его пород, при самовольной застройке; - нарушение растительного покрова (вырубка лесов, распашка склонов); - повышение уровня подземных вод за счет технических утечек; - техногенная деятельность человека (прокладка дорог, каналов, бурение глубоких скважин, буровзрывные работы при добыче полезных ископаемых)	Территории Камчатского края классифицируются по степени развития склоновых процессов: - зона равнин, где преобладают небольшие оползни на берегах рек и озер, а на морских берегах наряду с оползнями происходят обвалы; - зона низкогогорья и среднегогорья, где преобладают крупные оползни и обвалы на склонах гор и оползневые процессы на морских побережьях; - зона высокогорья, где преобладают обвалы при подчиненном развитии оползней; - зона крупных действующих стратовулканов, где обвалы сопровождаются формированием гигантских обломочных лавин, которые скатываются вниз с большой скоростью, преодолевая большие расстояния. Мероприятия и сооружения, направленные на предотвращение и стабилизацию опасных процессов: В местах развития склоновых процессов (оползней и обвалов, в том числе по морским берегам) следует учитывать степень развития склоновых процессов и устанавливать границы зон планировочных ограничений. В зонах крупных действующих стратовулканов кроме планировочных ограничений следует проводить мониторинг ослабления вулканических построек, возвышающихся вблизи существующих и проектируемых населенных пунктов. Мероприятия инженерной защиты (активной): - изменение рельефа склона в целях повышения его устойчивости; - регулирование стока поверхностных вод с помощью вертикальной планировки территории и устройства системы поверхностного водоотвода; - предотвращение инфильтрации воды в грунт и эрозионных процессов; - искусственное понижение уровня подземных вод (дренирование); - агролесомелиорация; - закрепление грунтов (армирование, цементация, смолизация, силикатизация, электрохимическое и термическое закрепление грунтов); - устройство удерживающих сооружений для предотвращения оползневых и обвальных процессов; - прочие мероприятия (регулирование тепловых процессов с помощью теплозащитных устройств и покрытий, защита от вредного влияния процессов промерзания и оттаивания, установление охранных зон). Мероприятия пассивной защиты: - приспособление защищаемых сооружений к обтеканию их оползнем; - улавливающие сооружения и устройства для защиты объектов от воздействия обвалов, осыпей, вывалов, падения отдельных скальных обломков (стены, сетки, валы, траншеи, полки с бордюрными стенами, надолбы); - прочие мероприятия. При проектировании противооползневых и противообвальных сооружений и мероприятий на берегах водоемов и водотоков необходимо дополнительно соблюдать требования к берегозащитным сооружениям.	Противоселевые сооружения и мероприятия	- сильная расчлененность рельефа; - значительные уклоны речных русел и временных водотоков; - интенсивный склоновый и русловый сток; - наличие рыхлых или легко эродируемых горных пород в руслах водотоков и на склонах; - сейсмическая и вулканическая активность; - состояние горного оледенения; - характер растительного покрова на склонах гор; - техногенная деятельность человека (толчки при буровзрывных работах). Селевые очаги расположены на склонах разрушенных в различной степени доголоценовых вулканических построек	Территории Камчатского края классифицируются по степени опасности образования селей: - районы безопасные – равнинные территории и покрытые лесом низкогорья; - районы низкой и средней степени опасности – непокрытые лесом горные районы; - районы высокой степени опасности – склоны действующих вулканов. В местах развития селевых процессов следует устанавливать границы зон планировочных ограничений. Сооружения и мероприятия инженерной защиты: - задерживающие (плотины) для образования селехранилищ в верхнем бьефе; - пропускные (каналы – для пропуска селевых потоков через населенные пункты, промышленные предприятия и иные объекты, селеспуски – для пропуска селевых потоков через линейные объекты); - направляющие для направления селевого потока в селепропускные сооружения, отвода селевого потока (направляющие и ограждающие дамбы, шпоры); - стабилизирующие для прекращения движения селевого потока (каскады запруд, подпорные стены, дренажные устройства, террасирование склонов, агролесомелиорация); - предотвращающие для предотвращения селеобразующих потоков (плотины, водосбросы); - организационно-технические (организация службы наблюдения и оповещения).
Противолавинные сооружения и мероприятия	- высокая крутизна склонов; - метеорологические особенности; - температурный и ветровой режим; - сейсмическая активность; - техногенная деятельность человека: толчки при буровзрывных работах.	Территории Камчатского края классифицируются по степени лавинной опасности: - высокогорные, крутосклонные участки гор, крупные вулканические сооружения; - районы средней лавинной опасности – сильно расчлененные горные территории с высотами от 300 до 1000 м; - районы слабой лавинной опасности – расчлененные горные массивы, низкоегорье в условиях многоснежных периодов. Во всех лавиноопасных и потенциально лавиноопасных районах имеются зоны воздействия лавин и воздушных волн от лавин и зоны безопасные от воздействия лавин, которые определены на основе специальных изысканий и отражены на карте лавиноопасных районов Камчатского края. Проектирование жилых и промышленных зданий и сооружений в лавиноопасных и потенциально лавиноопасных районах следует производить с учетом указанной карты вне зоны действия лавин и вне зоны воздействия воздушных волн от лавин. Сооружения и мероприятия инженерной защиты: - профилактические: - организация службы наблюдения, прогноза и оповещения – прогноз схода лавин; прекращение	Противолахарные мероприятия	- сейсмическая и вулканическая активность; - сильная расчлененность рельефа; - накопление в руслах водотоков и на склонах размываемых и неводостойких пород; - техногенная деятельность человека	Территории Камчатского края классифицируются по степени опасности схода лахаров: - районы с высоким уровнем опасности – территории у подножий крупных стратовулканов, на которых расположены ледники или склоны которых покрыты слоем снега большой мощности; - районы со средним уровнем опасности – территории вокруг других активных вулканов, на склонах или вершинах которых расположены ледники; - районы потенциально лахароопасные – территории вокруг активных вулканов, не относящихся к вулканам с высоким и средним уровнем опасности возникновения лахаров. В местах возможного схода лахаров (в долинах, которые служат для лахаров путями движения со склонов вулкана к его подножию) следует устанавливать границы зон планировочных ограничений. Проектирование и размещение объектов в границах зон планировочных ограничений запрещено. Мероприятия инженерной защиты (активные): - проводящие – обводнение грунтов и создание в них фильтрационного потока, динамические и ударные воздействия на грунтовую толщу, экскавация грунтов; - предупреждающие – проектные решения,

1	2	3
		<p>исключающие возможность появления суффозии и «постсуффозиозных» процессов в результате эксплуатации хозяйственного объекта; удаление суффозиозно неустойчивых грунтов из зоны их взаимодействия с сооружением;</p> <p>- управляющие – снижение скорости движения подземных вод и их растворяющей способности с помощью искусственного обводнения или осушения грунтов, а также путем регулировки работы гидротехнических и водозаборных сооружений;</p> <p>- препятствующие – устройство противодиффузионных и гидравлических завес, водонепроницаемых покрытий; планировка рельефа и организация поверхностного стока; каптаж источников подземных вод и устройство «обратных фильтров» в зонах их разгрузки; тампонаж трещин и полостей; закрепление грунтов и снижение их проницаемости.</p> <p>Мероприятия пассивной защиты:</p> <p>- архитектурно-планировочные – безопасное размещение сооружений на осваиваемой территории и выбор их формы в плане; рациональная прокладка трасс линейных сооружений;</p> <p>- конструктивные – специальные конструкции фундаментов, в том числе свайных;</p> <p>- контролируемые – контроль за состоянием грунтовой толщи в зоне ее взаимодействия с сооружением; наблюдения за режимом подземных вод; регистрация изменений земной поверхности и состояния склонов; контроль за напряженным состоянием и деформациями конструктивных элементов сооружений.</p>
Сооружения и мероприятия для защиты от подтопления	<p>- особенности геологического строения (слабая проницаемость грунтов, набухающие при увлажнении грунты и др.);</p> <p>- близкое к поверхности залегание грунтовых вод;</p> <p>- сток поверхностных вод с окружающих территорий;</p> <p>- метеорологические особенности;</p> <p>- техногенная деятельность человека: работа ГЭС, подпор грунтовых вод при создании водохранилищ, регулировании рек, сельскохозяйственном освоении территорий, изменении условий поверхностного стока при осуществлении вертикальной планировки, утечки из водонесущих коммуникаций и сооружений, др.</p>	<p>В зависимости от характера подтопления проектируются локальные и/или территориальные системы инженерной защиты.</p> <p>Локальная система инженерной защиты должна быть направлена на защиту отдельных зданий и сооружений, включает дренажи, противодиффузионные завесы и экраны.</p> <p>Территориальная система должна обеспечивать общую защиту застроенной территории (участка). Система инженерной защиты от подтопления является территориально единой, объединяющей все локальные системы отдельных участков и объектов. При этом она должна быть увязана с генеральным планом и документацией по планировке территории городского округа.</p> <p>Мероприятия инженерной защиты:</p> <p>- защита населения от опасных явлений, связанных с пропуском паводковых вод в весенне-осенний период, при половодье;</p> <p>- локальная защита зданий, сооружений, грунтов оснований и защита застроенной территории в целом;</p> <p>- защита сельскохозяйственных земель и природных ландшафтов, сохранение природных систем, имеющих особую научную или культурную ценность;</p> <p>- водоотведение;</p> <p>- утилизация (при необходимости очистки) дренажных вод;</p> <p>- сохранение естественных условий дренирования поверхностных и грунтовых вод;</p> <p>- мониторинг режима подземных и поверхностных вод, расходов (утечек) и напоров в водонесущих коммуникациях, деформаций оснований, зданий и сооружений, а также работы сооружений инженерной защиты.</p> <p>С целью сохранения вечномерзлого состояния грунтов не следует допускать сосредоточенного сброса поверхностных вод в пониженные места рельефа.</p> <p>При осуществлении инженерной защиты территории от подтопления не допускается снижать рекреационный потенциал защищаемой территории и прилегающей акватории.</p>
Сооружения и мероприятия для защиты от затопления	<p>- климатические и метеорологические особенности (аномальное количество осадков, температурный, ветровой режим и др.);</p> <p>- разрушение гидротехнических (руслорегулирующих, защитных и др.) сооружений в результате сейсмической активности, проявления опасных геологических процессов (обвалов, оползней и др.);</p> <p>- техногенной деятельности человека;</p> <p>- недостаточная пропускная способность</p>	<p>Должны быть разработаны карты территорий, подверженных затоплению.</p> <p>На территориях, подверженных затоплению и подтоплению, размещение новых населенных пунктов и строительство капитальных зданий, строений, сооружений без проведения мероприятий по предотвращению негативного воздействия вод запрещается.</p> <p>Территории населенных пунктов, расположенных на прибрежных участках, должны быть защищены от затопления паводковыми водами, ветровым нагоном воды и подтопления грунтовыми водами подсыпкой (намывом) или обвалованием.</p> <p>Инженерная защита осваиваемых территорий должна предусматривать образование единой системы территориальных и локальных сооружений и мероприятий.</p> <p>Основные сооружения и мероприятия инженерной защиты:</p> <p>- обвалование территорий со стороны водных объектов;</p> <p>- искусственное повышение рельефа территории до незатопляемых планировочных отметок;</p> <p>- аккумуляция, регулирование, отвод</p>

1	2	3
	<p>водоотводов;</p> <p>- затопление побережья в результате поднятия уровня моря, в том числе при шторме</p>	<p>поверхностных сбросных и дренажных вод с затопленных, временно затопляемых территорий и низинных нарушенных земель;</p> <p>- сооружения инженерной защиты: дамбы обвалования, дренажные и водосбросные сети, водохранилища многолетнего регулирования стока крупных рек и иные сооружения.;</p> <p>- организационно-технические мероприятия по пропуску весенних половодий и дождевых паводков;</p> <p>- вынос объектов с затопляемых территорий.</p> <p>Вспомогательные (некапитальные) средства инженерной защиты:</p> <p>- использование естественных свойств природных систем и их компонентов, усиливающих эффективность основных средств инженерной защиты;</p> <p>- увеличение пропускной способности русел рек, их расчистка, дноуглубление и спрямление;</p> <p>- расчистка водоемов и водотоков;</p> <p>- проведение ледокольных, ледорезных работ, работ по ликвидации ледовых заторов и ослаблению прочности льда;</p> <p>- мероприятия по противопаводковой защите, включающие: выполаживание берегов, биогеенное закрепление, укрепление берегов песчано-гравийной и каменной наброской на наиболее проблемных местах.</p>
Берегозащитные сооружения и мероприятия	<p>- особенности геологического строения склонов;</p> <p>- высокая крутизна склонов;</p> <p>- гидрологические особенности моря, водоемов и водотоков;</p> <p>- метеорологические особенности;</p> <p>- температурный и ветровой режим;</p> <p>- сейсмическая активность;</p> <p>- техногенная деятельность человека</p>	<p>При проектировании на побережье морей, берегах рек и водоемов следует устанавливать границы зон планировочных ограничений в местах, подверженных интенсивному размыву берегов с учетом скорости их разрушения.</p> <p>Сооружения и мероприятия инженерной защиты:</p> <p>- волнозащитные: вдольбереговые (подпорные береговые стены (набережные) волноотбойного профиля, ступенчатые крепления с укреплением основания террас, массивные волноломы); откосные (моноклитные, гибкие покрытия и иные);</p> <p>- волногасящие: вдольбереговые (проницаемые сооружения с пористой напорной гранью и волногасящими камерами); откосные (наброска из камня и др. материала, искусственные свободные пляжи);</p> <p>- пляжеудерживающие: вдольбереговые (подводные банкеты, песчаные примывы и иные); поперечные (буны, молы, шпоры и др.);</p> <p>- специальные: регулирующие (управление стоком рек, имитация природных форм рельефа, перебазирование запаса наносов); струенаправляющие (дамбы, массивные шпоры, полузапруды); склоноукрепляющие (искусственное закрепление грунта откосов).</p> <p>В состав комплекса морских берегозащитных сооружений и мероприятий при необходимости должно быть включено регулирование стока устьевых участков рек в целях изменения побережья.</p>
Мероприятия для защиты от морозного пучения грунтов	<p>- особенности геологического строения грунтов;</p> <p>- районы распространения многолетнемерзлых грунтов, сезонно-мерзлых грунтов</p>	<p>Инженерная защита от морозного (криогенного) пучения грунтов необходима для слабо нагруженных фундаментов малоэтажных зданий и сооружений, линейных сооружений и коммуникаций (трубопроводов, линий электропередачи, дорог, линий связи).</p> <p>Мероприятия инженерной защиты:</p> <p>- инженерно-мелиоративные: тепломелиорация (теплоизоляция фундамента), гидромелиорация (понижение уровня грунтовых вод, предохранение грунтов от насыщения атмосферными и производственными водами);</p> <p>- конструктивные (повышение эффективности работы конструкций фундаментов и сооружений для снижения усилий, выпучивающих фундамент, приспособления фундаментов и наземной части сооружения к неравномерным деформациям пучинистых грунтов);</p> <p>- физико-химические (специальная обработка грунта и/или защищаемых поверхностей вяжущими и стабилизирующими веществами);</p> <p>- комбинированные.</p> <p>Для обеспечения надежности и эффективности применяемых мероприятий следует предусматривать мониторинг. Наблюдения за влажностью, режимом промерзания грунта, пучением и деформацией сооружений следует проводить в предзимний и в конце зимнего периода.</p>
Сооружения и мероприятия для защиты от наледеобразования	<p>- нарушение режима поверхностных и подземных вод в ходе строительства и эксплуатации зданий и сооружений;</p> <p>- аварийные сбросы бытовых и промышленных вод в зимний период</p>	<p>Классификация наледей по происхождению:</p> <p>- наледи поверхностных вод – морских, речных, озерных, талых, снеговых, сброса промышленных и бытовых вод;</p> <p>- наледи подземных вод – сезонно-талого слоя, сквозных и несквозных таликов (грунтово-фильтрационных и напорно-фильтрационных) и их комбинации;</p> <p>- наледи смешанного типа – вод поверхностного и подземного происхождения (морских, речных, грунтовых и глубокого подмерзлого стока).</p> <p>Классификация наледей по категориям (размерам):</p> <p>- I – очень малые;</p> <p>- II – малые;</p> <p>- III – средние;</p>



1	2	3
		<ul style="list-style-type: none"> <li>- IV – большие;</li> <li>- V – очень большие;</li> <li>- VI – гигантские.</li> </ul> <p>Инженерную защиту от наледеобразования применяют, как правило, для автомобильных дорог, трубопроводов, линий связи, линий электропередачи, жилых зданий, промышленных зданий и сооружений.</p> <p>Сооружения и мероприятия инженерной защиты:</p> <ul style="list-style-type: none"> <li>- сооружения для свободного пропуска наледи через зону защищаемого сооружения;</li> <li>- безналедный пропуск водотоков;</li> <li>- сооружения для задержания наледи выше защищаемого сооружения;</li> <li>- прямое воздействие на режим подземных вод (водопонижение).</li> </ul>
Мероприятия по защите от провалообразования	<ul style="list-style-type: none"> <li>- особенности геологического строения подножия вулканов (западины, воронки, цилиндрические и трубообразные провалы и др.);</li> <li>- процессы суффозии</li> </ul>	<p>Мероприятия инженерной защиты:</p> <ul style="list-style-type: none"> <li>- выявление потенциально опасных участков (с использованием геолого-геофизических методов) с целью исключения будущих обрушений на данных участках;</li> <li>- планировочные (специальная компоновка функциональных зон, трассировка магистральных улиц и сетей при разработке планировочной структуры с максимально возможным обходом потенциально опасных участков и размещением на них зеленых насаждений, размещение зданий и сооружений за пределами границ зон планировочных ограничений и вновь выявленных потенциально опасных участков);</li> <li>- установление границ зон планировочных ограничений на выявленных опасных территориях;</li> <li>- геотехнические (укрепление оснований);</li> <li>- конструктивные (отдельно или в комплексе с геотехническими);</li> <li>- технологические (повышение надежности технологического оборудования и коммуникаций, их дублирование, контроль за утечками из них, обеспечение возможности своевременного отключения аварийных участков);</li> <li>- эксплуатационные (мониторинг состояния толщи участков глыбовых лав, покрытых почвенно-пирокластическим чехлом мощностью от 3 до 10 м).</li> </ul>
Мероприятия для защиты от термокарста деградации многолетней мерзлоты	<ul style="list-style-type: none"> <li>- климатические и геологические особенности;</li> <li>- тепловые просадки при оттаивании льдистых грунтов и подземных льдов</li> </ul>	<p>На территории распространения мерзлых грунтов, в том числе островных и прерывистых, в целях конкретной оценки неблагоприятных условий следует разработать карты криогенных условий для каждого населенного пункта, находящегося на данной территории.</p> <p>Способы и мероприятия, не допускающие или частично допускающие протавивание верхних, как правило, наиболее льдистых горизонтов грунтовой толщи:</p> <ul style="list-style-type: none"> <li>- сохранение напочвенных растительных покровов;</li> <li>- отсыпка территории слоем песчаного или гравийно-песчаного грунта;</li> <li>- укладка на поверхности грунта теплоизоляционных покрытий (тепловых экранов);</li> <li>- устройство охлаждающих систем из труб вертикального и горизонтального заложения;</li> <li>- создание вентилируемых подполий при строительстве зданий и сооружений со значительным тепловыделением;</li> <li>- регулирование стока поверхностных вод.</li> </ul> <p>Для защиты от термокарста следует предусматривать наблюдения (мониторинг) за температурным режимом грунта и глубиной оттаивания путем оборудования специальных температурных скважин.</p>
Сооружения и мероприятия по защите на подрабатываемых территориях и просадочных грунтах	<ul style="list-style-type: none"> <li>- техногенная деятельность человека: подземные горные работы, вызывающие неравномерные оседания или смещения грунта в основании зданий или сооружений;</li> <li>- особенности геологического строения: наличие просадочных (структурно-неустойчивых, глинистых (лессовых)) грунтов</li> </ul>	<p>При разработке документации по планировке территории в ее состав необходимо включать схемы горно-геологических ограничений, выполненные в масштабе основных чертежей. На схемах должны быть указаны категории территорий по условиям строительства: пригодные, ограниченно пригодные, непригодные, временно непригодные для застройки жилых районов и микрорайонов.</p> <p>Проектирование зданий и сооружений на подрабатываемых территориях, где по прогнозу возможно образование провалов, а также на участках, где возможно оползнеобразование, не допускается.</p> <p>На подрабатываемых территориях, где по прогнозу ожидаются деформации земной поверхности, превышающие предельные по группам I и Iк, проектирование зданий и сооружений может быть допущено в исключительных случаях по заключению специализированной организации и наличии соответствующего технико-экономического обоснования.</p> <p>Проектирование зданий и сооружений в районах со старыми горными выработками, пройденными на глубине до 80 м, допускается при соответствующем технико-экономическом обосновании необходимости строительства и при возможности прогнозирования деформаций земной поверхности по действующим нормативным документам. Если в рассматриваемых условиях расчет ожидаемых</p>

1	2	3
		<p>деформаций основания не может быть произведен, проектирование допускается только по заключению специализированной организации.</p> <p>Территория, отводимые под застройку предпочтительно располагать на участках с минимальной глубиной просадочных толщ, с деградированными просадочными грунтами, а также на участках, где просадочная толща подстилается малосжимаемыми грунтами.</p> <p>Мероприятия инженерной защиты:</p> <ul style="list-style-type: none"> <li>- планировочные мероприятия;</li> <li>- конструктивные меры защиты зданий и сооружений;</li> <li>- мероприятия, снижающие неравномерную осадку и устраняющие крены зданий и сооружений с применением различных методов их выравнивания;</li> <li>- горные меры защиты, предусматривающие порядок горных работ, снижающий деформации земной поверхности;</li> <li>- инженерная подготовка строительных площадок, снижающая неравномерность деформаций основания;</li> <li>- водозащитные мероприятия на территориях, сложенных просадочными грунтами;</li> <li>- мероприятия, обеспечивающие нормальную эксплуатацию наружных и внутренних инженерных сетей, лифтов и другого инженерного и технологического оборудования в период проявления неравномерных деформаций основания;</li> <li>- инструментальные наблюдения за деформациями земной поверхности, а также зданиями и сооружениями, при необходимости и в период строительства.</li> </ul>
Мероприятия по защите от воздействия пеплопадов	<ul style="list-style-type: none"> <li>- вулканическая активность (выпадение толщи пепла мощностью до 0,5 м на территории вблизи действующих вулканов);</li> <li>- интенсивное снеготаяние из-за воздействия пепла и образование грязевых потоков (лахары) при извержении вулканов</li> </ul>	<p>При проектировании зданий и сооружений на территориях, подверженных выпадению пепла, следует учитывать дополнительную нагрузку от пеплопадов на несущие конструкции зданий и сооружений.</p> <p>На территориях потенциально опасных населенных пунктов следует предусматривать противопожарные мероприятия в соответствии с требованиями настоящего раздела.</p>
Мероприятия по защите от разжижения грунтов	сейсмическое воздействие, приводящее к разжижению грунтов и резкому снижению их прочности	<p>Возможно проседание, наклон или опрокидывание зданий, расположенных на таких грунтах.</p> <p>В целях инженерной защиты зданий и сооружений следует проводить инженерно-геологическое обследование для выявления потенциально опасных территорий и составления на его основе карт с границами зон планировочных ограничений.</p>
Понижение уровня грунтовых вод	Грунтовые воды, залегающие на глубине до 1 м от поверхности земли	<p>Сооружения и мероприятия инженерной защиты:</p> <ul style="list-style-type: none"> <li>- при небольшом притоке грунтовых вод – разработка выемок с применением открытого водоотлива (откачка воды непосредственно из разрабатываемых выемок);</li> <li>- в случаях значительного притока грунтовых вод и большой толщины водонасыщенного слоя, подлежащего разработке, – водопонижение с использованием различных способов закрытого (грунтового) водоотлива.</li> </ul> <p>В целях понижения уровня грунтовых вод от проектной отметки территории застройки применяются дренажные системы, а в случае невозможности их устройства – специальная гидроизоляция. Могут применяться также специальные устройства (иглофильтровые установки, вакуумные водопонижительные установки и др.).</p> <p>Выбор методов и средств понижения уровня грунтовых вод осуществляется с учетом вида грунтов, интенсивности притока грунтовых вод и т. д.</p> <p>Норму осушения (вертикальное расстояние от поверхности планировки до уровня грунтовых вод) на территории городских округов следует принимать для:</p> <ul style="list-style-type: none"> <li>- территорий крупных производственных зон и комплексов – до 15 м;</li> <li>- производственных и коммунально-складских зон – 5 м;</li> <li>- территорий жилой и общественно-деловой застройки – 3 м;</li> <li>- рекреационных зон – 2 м.</li> </ul>
Мероприятия по защите от шквального ветра	Шквал – внезапное резкое усиление ветра (на 8 м/с и более за период времени 1-2 минуты). Скорость ветра при шквале может достигать ураганной (до 60-80 м/с), продолжительность – от нескольких минут до 1-1,5 часов. Циклоны сопровождаются штормовыми ветрами,	<p>Защитные мероприятия:</p> <ul style="list-style-type: none"> <li>- для снижения силы воздействия ветра на застройку – создание ветрозащитных лесных полос вокруг населенных пунктов или отдельных функционально-планировочных элементов, возведение ветрозащитных экранов – специальных зданий (большой протяженности, повышенной этажности, специфической объемно-планировочной структуры) или аэродинамических групп, располагающихся по наветренным границам застраиваемой территории;</li> <li>- для защиты зданий и сооружений – использование ветрозащитных конструкций при строительстве;</li> <li>- для предупреждения возникновения обрывов</li> </ul>

1	2	3
	достигающими скорости более 40 м/с, и ливневыми дождями, продолжительностью до 4-5 суток.	линий электропередачи, повреждения зданий, сооружений и транспортных средств – вырубка поврежденных, старых деревьев, укрепление опор линий электропередачи, укрепление строений и сооружений вблизи защищаемых объектов; - в целях снижения риска возникновения чрезвычайных ситуаций и уменьшения их последствий – оповещение населения, руководителей объектов экономики, лечебных и образовательных организаций об угрозе возникновения явления и мерах безопасности.

**Примечания:**

1. В таблице приведены мероприятия по всем чрезвычайным ситуациям, возникновение которых возможно на территории Камчатского края.

2. Сооружения для защиты от опасных природных процессов проектируются в соответствии с требованиями СП 14.13330.2014, СП 116.13330.2012, СП 21.13330.2012 и ведомственных нормативных документов.

**16. Объекты, необходимые для осуществления мероприятий по мобилизационной подготовке муниципальных предприятий и учреждений**

16.1. Расчетные показатели минимально допустимого уровня обеспеченности и максимально допустимого уровня территориальной доступности объектов, необходимых для организации и осуществления мероприятий по мобилизационной подготовке муниципальных предприятий и учреждений, приведены в таблице 16.1.

Таблица 16.1

Наименование объектов	Расчетные показатели		Размеры земельных участков
	минимально допустимого уровня обеспеченности	максимально допустимого уровня территориальной доступности	
Административные здания	по заданию на проектирование, но не менее 1 объекта	не нормируется	по заданию на проектирование
Склады материально-технического обеспечения	в соответствии с планом мобилизационных мероприятий *	то же	то же

\* План мобилизационных мероприятий разрабатывается в соответствии с требованиями Федерального закона от 12.02.1998 № 28-ФЗ «О гражданской обороне».

**17. Объекты, необходимые для обеспечения безопасности людей на водных объектах**

17.1. Расчетные показатели минимально допустимого уровня обеспеченности и максимально допустимого уровня территориальной доступности объектов, необходимых для обеспечения безопасности людей на водных объектах, приведены в таблице 17.1.

Таблица 17.1

Наименование объектов	Расчетные показатели		Размеры земельных участков
	минимально допустимого уровня обеспеченности	максимально допустимого уровня территориальной доступности	
Спасательные посты, станции на водных объектах (в том числе объекты оказания первой медицинской помощи)	1 объект на 400 м береговой линии в местах отдыха населения	Радиус пешеходной доступности 400 м	по заданию на проектирование

**18. Объекты, необходимые для организации охраны общественного порядка**

18.1. Расчетные показатели минимально допустимого уровня обеспеченности и максимально допустимого уровня территориальной доступности объектов, необходимых для организации охраны общественного порядка, приведены в таблице 18.1.

Таблица 18.1

Наименование объектов	Расчетные показатели		Размеры земельных участков
	минимально допустимого уровня обеспеченности	максимально допустимого уровня территориальной доступности	
Пункт охраны общественного порядка	1 на административный участок *	Радиус пешеходной доступности: - при многоэтажной застройке – 500 м; - при одно-, двухэтажной застройке – 800 м	по заданию на проектирование

\* Количество и границы административных участков определяются территориальными органами МВД России.

**19. Объекты материально-технического обеспечения деятельности органов местного самоуправления городского округа**

19.1. Расчетные показатели минимально допустимого уровня обеспеченности и максимально допустимого уровня территориальной доступности объектов материально-технического обеспечения деятельности органов местного самоуправления городского округа приведены в таблице 19.1.

Таблица 19.1

Наименование объектов	Расчетные показатели		Размер земельного участка
	минимально допустимого уровня обеспеченности	максимально допустимого уровня территориальной доступности	
Здания, занимаемые органами местного самоуправления	по заданию на проектирование	Радиус транспортной доступности 30 мин.	по заданию на проектирование
Гаражи служебных автомобилей	то же	не нормируется	то же

**20. Объекты, необходимые для формирования и содержания муниципального архива**

20.1. Расчетные показатели минимально допустимого уровня обеспеченности и максимально допустимого уровня территориальной доступности объектов, необходимых для формирования и содержания муниципального архива городского округа, приведены в таблице 20.1.

Таблица 20.1

Наименование объекта	Расчетные показатели	
	минимально допустимого уровня обеспеченности	максимально допустимого уровня территориальной доступности
Муниципальный архив	по заданию на проектирование, но не менее 1 объекта на городской округ	не нормируется

**21. Объекты, необходимые для обеспечения первичных мер пожарной безопасности**

21.1. При разработке генерального плана и документации по планировке территории городского округа должны выполняться требования Федерального закона от 22.07.2008 № 123-ФЗ «Технический регламент о требованиях пожарной безопасности», а также иные требования пожарной безопасности, изложенные в законах и нормативно-технических документах Российской Федерации и не противоречащие требованиям указанного Федерального закона.

21.3. Расчетные показатели минимально допустимого уровня обеспеченности и максимально допустимого уровня территориальной доступности объектов, необходимых для обеспечения первичных мер пожарной безопасности, приведены в таблице 21.1.

Таблица 21.1

Наименование объектов	Расчетные показатели	
	минимально допустимого уровня обеспеченности	максимально допустимого уровня территориальной доступности
Подразделения пожарной охраны *	по расчету в соответствии с СП 11.13130.2009	по расчету в соответствии с СП 11.13130.2009
Источники наружного противопожарного водоснабжения **	по расчету в соответствии с СП 8.13130.2009	150 м
Дороги (улицы, проезды) с обеспечением беспрепятственного проезда пожарной техники ***	не нормируется	150 м

\* При разработке документов территориального планирования и документации по планировке территории необходимо резервировать территорию под размещение пожарных депо с учетом перспективы развития городского округа в размере необходимой площади земельного участка. Площадь земельных участков в зависимости от типа пожарного депо определяется техническим заданием на проектирование.

\*\* В качестве источников противопожарного водоснабжения могут использоваться естественные и искусственные водоёмы, а также внутренний и наружный водопроводы (в том числе питьевые, хозяйственно-питьевые, хозяйственные и противопожарные).

\*\*\* Ширина проездов для пожарной техники должна составлять не менее 6 м.

**22. Нормативы охраны окружающей среды**

22.1. При планировке и застройке городского округа следует выполнять требования по обеспечению экологической безопасности и охраны здоровья населения, предусматривать мероприятия по охране природы, рациональному использованию и воспроизводству природных ресурсов, оздоровлению окружающей среды. На территории городского округа необходимо обеспечивать достижение нормативных требований и стандартов, определяющих качество атмосферного воздуха, воды, почв, а также допустимых уровней шума, вибрации, электромагнитных и ионизирующих излучений и других факторов природного и техногенного риска.

22.2. Расчетные показатели объектов, необходимых для организации и осуществления программ и проектов в области охраны окружающей среды и экологической безопасности, следует принимать в соответствии с таблицей 22.1.

Таблица 22.1

Наименование объекта	Расчетные показатели		Размер земельного участка
	минимально допустимого уровня обеспеченности	максимально допустимого уровня территориальной доступности	
Здания административные, в том числе лаборатории, осуществляющие контроль за состоянием окружающей среды	по заданию на проектирование, но не менее 1 объекта	не нормируется	по заданию на проектирование

22.3. Расчетные показатели допустимых уровней воздействия на среду и человека устанавливаются в соответствии с действующими санитарно-эпидемиологическими правилами и нормативами и приведены в таблице 22.2.

Таблица 22.2

Зона	Расчетные показатели воздействия на среду и человека			Загрязненность сточных вод *
	максимальный уровень шумового воздействия, дБА	максимальный уровень загрязнения атмосферного воздуха	максимальный уровень электромагнитного излучения от радиотехнических объектов	
Жилые зоны	55 (с 7.00 до 23.00)  45 (с 23.00 до 7.00)	1 ПДК	1 ПДУ	Нормативно очищенные на локальных очистных сооружениях Выпуск в городской коллектор с последующей очисткой на городских КОС
Общественно-деловые зоны	60	То же	То же	то же
Производственные зоны	Нормируется по границе объединенной СЗЗ  70	Нормируется по границе объединенной СЗЗ  1 ПДК	Нормируется по границе объединенной СЗЗ  1 ПДУ	Нормативно очищенные на локальных очистных сооружениях с самостоятельным или централизованным выпуском



Рекреационные зоны, в том числе места массового отдыха населения, территории лечебно-профилактических организаций длительного пребывания больных и центров реабилитации	70 (с 7.00 до 23.00)  60 (с 23.00 до 7.00)	0,8 ПДК	1 ПДУ	Нормативно очищенные на локальных очистных сооружениях с возможным самостоятельным выпуском
Зона особо охраняемых природных территорий	65	0,8 ПДК	1 ПДУ	Нормативно очищенные на локальных очистных сооружениях с самостоятельным или централизованным выпуском
Зоны сельскохозяйственного использования	70	0,8 ПДК – дачные, садоводческие, огороднические объединения 1 ПДК – зоны, занятые объектами сельскохозяйственного назначения	1 ПДУ	то же

\* Норматив качества воды устанавливается в соответствии с требованиями СанПиН 2.1.5.980-00.

**Примечания:**

1. Значение максимально допустимых уровней относятся к территориям, расположенным внутри зон. На границах зон должны обеспечиваться значения уровней воздействия, соответствующие меньшему значению из разрешенных в зонах по обе стороны границы.

2. Расчетные показатели допустимых уровней радиационного воздействия приведены в таблице 22.3 настоящих нормативов.

22.4. Расчетные показатели допустимых уровней радиационного воздействия на среду и человека при отводе земельных участков под застройку следует принимать в соответствии с таблицей 22.3.

Таблица 22.3

Виды объектов капитального строительства	Расчетные показатели, обеспечивающие условия безопасности
Жилые здания, здания социально-бытового назначения	- отсутствие радиационных аномалий; - значения мощности дозы гамма-излучения на участке не превышают 0,3 мкР/ч (33 мкР/ч) и плотность потока радона с поверхности грунта не более 80 мБк/м <sup>2</sup> с.
Промышленные объекты	- отсутствие радиационных аномалий; - значения мощности дозы гамма-излучения на участке не превышают 0,3 мкЗв/ч (33 мкР/ч) и плотность потока радона с поверхности грунта не более 250 мБк/м <sup>2</sup> с.

**Примечания:**

1. Участки, отводимые под застройку, с выявленными в процессе изысканий радиоактивными загрязнениями подлежат в ходе инженерной подготовки дезактивации (радиационной реабилитации).

2. При отводе участка с плотностью потока радона более 80 мБк/(м<sup>2</sup>с) в проекте здания должна быть предусмотрена система защиты от радона. Необходимость радонозащитных мероприятий при плотности потока радона с поверхности грунта менее 80 мБк/(м<sup>2</sup>с) определяется в каждом отдельном случае по согласованию с территориальными органами Роспотребнадзора.

22.5. В целях охраны окружающей среды размещение производственных предприятий, сооружений и иных объектов, оказывающих негативное воздействие на окружающую среду, следует осуществлять в соответствии с нормативами градостроительного проектирования, приведенными в таблице 22.4.

Таблица 22.4

Виды производственных объектов	Нормативы градостроительного проектирования
1	2
Производственные объекты I и II класса опасности	Размещаются независимо от характеристики транспортного обслуживания на удалении от жилой зоны и мест массового отдыха населения. Размещение допускается только при наличии проекта санитарно-защитной зоны
Производственные объекты III и IV классов опасности, а также V класса опасности с подъездными железнодорожными путями	Размещаются на периферии населенного пункта, у границ жилой зоны. Размещение производственных объектов III класса опасности допускается только при наличии проекта санитарно-защитной зоны
Производственные объекты V класса опасности (экологически безопасные)	Могут размещаться у границ жилой зоны
Объекты с непосредственным примыканием земельных участков к водоемам; объекты, располагаемые в водоохраных зонах	Размещение объектов в прибрежных зонах водных объектов допускается по согласованию с органами по регулированию использования и охране вод. Количество и протяженность примыканий земельных участков объектов к водоемам должны быть минимальными. Размещение объектов в водоохраных зонах морей, рек и водоемов допускается при условии оборудования таких объектов сооружениями, обеспечивающими охрану водных объектов от загрязнения, засорения и истощения вод в соответствии с водным и природоохранным законодательством. При размещении на прибрежных участках водоемов и водотоков планировочные отметки площадок производственных объектов должны приниматься не

1	2
	менее чем на 0,5 м выше расчетного наивысшего горизонта вод с учетом подпора и уклона водотока, а также нагона от расчетной высоты волны, определяемой в соответствии с требованиями по нагрузкам и воздействиям на гидротехнические сооружения. За расчетный горизонт следует принимать наивысший уровень воды с вероятностью его превышения для объектов, имеющих народнохозяйственное и оборонное значение, один раз в 100 лет, для остальных объектов – один раз в 50 лет, а для объектов со сроком эксплуатации до 10 лет – один раз в 10 лет.
Объекты радиотехнические и другие, которые могут угрожать безопасности полетов воздушных судов или создавать помехи для нормальной работы радиотехнических средств аэродромов	Размещаются в соответствии с приложением 4 настоящих нормативов
Объекты с источниками загрязнения атмосферного воздуха	Следует размещать с подветренной стороны по отношению к жилой застройке (для ветров преобладающего направления) с учетом таблицы 22.5 настоящих нормативов.
Объекты, требующие особой чистоты атмосферного воздуха	Не следует размещать с подветренной стороны ветров преобладающего направления по отношению к соседним объектам с источниками загрязнения атмосферного воздуха
Производственные зоны	Размещение в соответствии с таблицей 10.2.2 настоящих нормативов.

22.6. Размещение производственных объектов, являющихся источниками загрязнения атмосферного воздуха, следует осуществлять в соответствии с требованиями таблицы 22.5.

Таблица 22.5

Потенциал загрязнения атмосферы	Способность атмосферы к самоочищению	Условия размещения производственных объектов
Умеренный	Зона с умеренной самоочищающейся способностью	Пригодна для размещения объектов I и II классов опасности, при обеспечении природоохранных требований
Повышенный	Зона с пониженной самоочищающейся способностью	Пригодна для размещения объектов I и II классов опасности, при обеспечении природоохранных требований
Высокий	Зона с низкой самоочищающейся способностью	Размещение объектов I и II классов опасности на данных территориях решается в индивидуальном порядке Главным государственным санитарным врачом Российской Федерации или его заместителем
Очень высокий	Зона с очень низкой самоочищающейся способностью	Размещение объектов I и II классов опасности на данных территориях решается в индивидуальном порядке Главным государственным санитарным врачом Российской Федерации или его заместителем

22.7. Для производственных предприятий, сооружений и иных объектов, являющихся источниками воздействия на среду обитания и здоровье человека, следует предусматривать санитарно-защитные зоны (специальные территории с особым режимом использования) в соответствии с таблицей 22.6.

Таблица 22.6

Наименование показателей	Расчетные показатели
Ориентировочные размеры санитарно-защитных зон для промышленных объектов и производств	Для промышленных объектов и производств: - I класса – 1000 м; - II класса – 500 м; - III класса – 300 м; - IV класса – 100 м; - V класса – 50 м
Размер санитарно-защитной зоны для групп промышленных объектов и производств или промышленного узла (комплекса)	Устанавливается с учетом суммарных выбросов и физического воздействия источников промышленных объектов и производств, входящих в промышленную зону, промышленный узел (комплекс). Устанавливается единая санитарно-защитная зона, либо индивидуально для каждого объекта
Размер санитарно-защитной зоны для промышленных объектов и производств, не включенных в санитарную классификацию, а также с новыми, недостаточно изученными технологиями, не имеющими аналогов в стране и за рубежом	Устанавливается в каждом конкретном случае Главным государственным санитарным врачом Российской Федерации, если в соответствии с расчетами ожидаемого загрязнения атмосферного воздуха и физического воздействия на атмосферный воздух они относятся к I и II классам опасности, в остальных случаях – Главным государственным санитарным врачом Камчатского края или его заместителем
Минимальная площадь озеленения санитарно-защитных зон	Принимается в зависимости от ширины санитарно-защитной зоны, %: - до 300 м – 60; - свыше 300 до 1000 м – 50; - свыше 1 000 до 3 000 м – 40; - свыше 3 000 – 20
Ширина полосы древесно-кустарниковых насаждений	Предусматривается на территории санитарно-защитной зоны со стороны жилых и общественно-деловых зон при ширине санитарно-защитной зоны, м: - свыше 100 – не менее 50 м; - до 100 – не менее 20 м

Примечание: Ориентировочный размер санитарно-защитной зоны должен быть обоснован проектом санитарно-защитной зоны с расчетами ожидаемого загрязнения атмосферного воздуха (с учетом фона) и уровней физического воздействия на атмосферный воздух и подтвержден результатами натурных исследований и измерений в соответствии с требованиями СанПиН 2.2.1/2.1.1.1200-03.

22.8. В целях обеспечения охраны водных объектов следует соблюдать требования к водоохраным зонам, прибрежным защитным и береговым полосам водных объектов, а также рыбоохранам и рыбохозяйственным заповедным зонам, приведенные в таблице 22.7.

Таблица 22.7

Наименование показателей	Расчетные показатели
1	2
Ширина водоохранных зон *	Для рек или ручьев от их истока для рек или ручьев протяженностью: - до 10 км – 50 м; - от 10 до 50 км – 100 м; - от 50 км и более – 200 м. Для реки, ручья протяженностью менее 10 км от истока до устья – совпадает с прибрежной защитной полосой. Для истоков реки, ручья – радиус водоохранной зоны 50 м. Для озера, водохранилища, за исключением озера, расположенного внутри болота, или озера, водохранилища с акваторией менее 0,5 км <sup>2</sup> , – 50 м. Для водохранилища, расположенного на водотоке, – равной ширине водоохранной зоны этого водотока. Для моря – 500 м.
Ширина прибрежной защитной полосы *	Устанавливается в зависимости от уклона берега водного объекта и составляет, м, для уклона: - обратного или нулевого – 30; - до 3 градусов – 40; - 3 и более градуса – 50. Для расположенных в границах болот проточных и сточных озер и соответствующих водотоков – 50 м. Для озер, водохранилищ, имеющих особо ценное рыбохозяйственное значение (места нереста, нагула, зимовки рыб и других водных биологических ресурсов – 200 м независимо от уклона прилегающих земель.
Ширина береговой полосы	Для водных объектов общего пользования за исключением каналов, а также рек и ручьев, протяженность которых от истока до устья не более 10 км – 20 м. Для каналов, а также рек и ручьев, протяженность которых от истока до устья не более 10 км – 5 м. Для болот, природных выходов подземных вод (родников) и иных водных объектов не определяется.
Ширина рыбоохранной зоны	Для рек и ручьев устанавливается от их истока до устья и составляет для рек и ручьев протяженностью, км: - до 10 – 50 м; - от 10 до 50 – 100 м; - от 50 и более – 200 м. Для озера, водохранилища, за исключением, водохранилища, расположенного на водотоке, или озера, расположенного внутри болота, – 50 м. Для водохранилища, расположенного на водотоке, – равна ширине рыбоохранной зоны этого водотока. Для моря – 500 м. Для рек, ручьев или их частей, помещенных в закрытые коллекторы, – не устанавливаются. Для рек, ручьев, озер, водохранилищ, имеющих особо ценное рыбохозяйственное значение (места нагула, зимовки, нереста и размножения водных биологических ресурсов), – 200 м. Для прудов, обводненных карьеров, имеющих гидравлическую связь с реками, ручьями, озерами, водохранилищами и морями, – 50 м.
Размеры рыбохозяйственных заповедных зон	Размеры, границы и необходимость установления определяются с учетом ценности и состава водных биологических ресурсов, их рыбопромыслового значения, в том числе для обеспечения жизнедеятельности населения, а также с использованием результатов проведения государственного мониторинга водных биологических ресурсов и научных исследований, касающихся водных биологических ресурсов. Устанавливаются Федеральным агентством по рыболовству.

\* При наличии централизованных систем дождевой канализации и набережных границы прибрежных защитных полос совпадают с парапетами набережных, ширина водоохранной зоны на таких территориях устанавливается от парапета набережной.

При отсутствии набережной, а также за пределами территорий населенных пунктов ширина водоохранной зоны рек, ручьев, каналов, озер, водохранилищ и ширина их прибрежной защитной полосы устанавливаются от соответствующей береговой линии, а ширина водоохранной зоны морей и ширина их прибрежной защитной полосы – от линии максимального прилива.

### 23. Нормативы градостроительного проектирования зон режимных объектов

#### 23.1. Нормативные параметры размещения военных объектов

##### 23.1.1. Военные объекты являются объектами федерального значения.

Военные объекты следует размещать в специально выделенных зонах, в отношении территорий которых устанавливается особый режим (далее – зоны размещения военных объектов).

Зоны размещения военных объектов предназначены для:

- строительства, подготовки и поддержания в необходимой готовности Вооруженных Сил Российской Федерации, других войск, воинских формирований и органов (размещение военных организаций, учреждений и других объектов, дислокация войск, проведение учений и иных мероприятий);
- разработки, производства и ремонта вооружения, военной, специальной, космической техники и боеприпасов (испытательных полигонов, мест хранения и уничтожения оружия, в том числе химического и захоронения отходов);
- создания запасов материальных ценностей в государственном и мобилизационном резервах (хранилища, склады и другие).

При необходимости временного использования земель (территорий) для проведения учений и других мероприятий, связанных с нуждами обороны, земельные участки у собственников земельных участков, землепользователей, землевладельцев и арендаторов земельных участков не изымаются. Использование этих земель осуществляется применительно к порядку, установленному для проведения изыскательских работ, а также для зон с особыми условиями использования.

23.1.2. Порядок использования территорий указанных зон устанавливается федеральными органами исполнительной власти, либо органами исполнительной власти Камчатского края по согласованию с органами местного самоуправления городского округа в соответствии с требованиями специальных нормативов.

23.1.3. В соответствии с требованиями пункта 16 Постановления Правительства Российской Федерации от 10.03.2000 № 221 «Об утверждении Правил выдачи разрешений на строительство

объектов недвижимости федерального значения, а также объектов недвижимости на территориях объектов градостроительной деятельности особого регулирования федерального значения» в зоне размещения объектов военной инфраструктуры особые условия застройки, оформления документации и получения разрешения (специального разрешения) на строительство определяются Государственным комитетом Российской Федерации по строительству и жилищно-коммунальному комплексу и Министерством обороны Российской Федерации.

23.1.4. Режим использования зон размещения военных объектов и прилегающих к ним территорий регламентируется ограничениями, накладываемыми деятельностью военных объектов в соответствии с требованиями пункта 7 статьи 93 Земельного кодекса Российской Федерации. Кроме этого следует учитывать требования к размещению объектов в границах районов аэродромов и приаэродромных территорий, приведенные в приложении 4 настоящих нормативов.

23.1.5. В целях обеспечения обороны страны, защиты населения и бесперебойного функционирования военных объектов; безопасности эксплуатации военных объектов и хранения вооружения, военной техники, ракет и боеприпасов, а также иного имущества военного назначения; недопущения разрушающего и иного воздействия на военные объекты, в том числе вследствие возникновения чрезвычайных ситуаций природного и техногенного характера или совершения террористического акта; защиты населения при функционировании военных объектов и возникновении чрезвычайных ситуаций на них устанавливаются запретные и иные зоны с особыми условиями использования земель.

Нормативные параметры градостроительного проектирования запретных и иных зон с особыми условиями использования земель приведен в таблице 23.1.1.

Таблица 23.1.1

Виды зон с особыми условиями использования земель	Порядок установления границ *
Запретная зона – территория вокруг военного объекта, включающая земельный участок, на котором он размещен, в границах которой запрещается или ограничивается хозяйственная и иная деятельность с целью обеспечения безопасности населения при функционировании военного объекта и возникновении на нем чрезвычайных ситуаций природного и техногенного характера или совершении террористического акта	Внешняя граница устанавливается: - для военных объектов, расположенных в границах населенных пунктов, – по внешнему ограждению территории военного объекта или, если такое ограждение отсутствует, по его внешнему периметру; - для военных объектов, расположенных вне населенных пунктов, – на расстоянии не более 3 км от внешнего ограждения территории военного объекта или, если такое ограждение отсутствует, от его внешнего периметра. Ширина запретной зоны военного объекта определяется величиной расчетного радиуса воздействия поражающих факторов военного объекта, возникающих при нарушении его нормального функционирования вследствие возникновения чрезвычайных ситуаций.
Зона охраняемого военного объекта – может (при необходимости) устанавливаться в границах запретной зоны; не устанавливается, если ее внешняя граница совпадает с границей запретной зоны	Внешняя граница устанавливается на расстоянии не более 2 км от внешнего ограждения территории военного объекта или, если такое ограждение отсутствует, от его внешнего периметра. Ширина зоны охраняемого военного объекта определяется с учетом норм электромагнитной совместимости и помехозащищенности оборудования, эксплуатируемого на военном объекте.
Охранная зона военного объекта – может (при необходимости) устанавливаться в границах запретной зоны	Граница устанавливается в пределах запретной зоны (или в пределах зоны охраняемого военного объекта, если она установлена) на территории, непосредственно примыкающей к внешнему ограждению территории военного объекта или, если такое ограждение отсутствует, к его внешнему периметру: - на расстоянии не более 400 м – для военных объектов, на которых хранятся боеприпасы, ракеты, взрывчатые, радиоактивные, отравляющие, химически и биологически опасные вещества, легковоспламеняющиеся и (или) горючие жидкости, а также горюче-смазочные материалы; - на расстоянии не более 100 м – для прочих военных объектов.

\* Установление границ запретных и иных зон с особыми условиями использования земель, возможности размещения в них объектов, а также осуществления хозяйственной и иной деятельности осуществляются в соответствии с «Положением об установлении запретных и иных зон с особыми условиями использования земель для обеспечения функционирования военных объектов Вооруженных Сил Российской Федерации, других войск, воинских формирований и органов, выполняющих задачи в области обороны страны», утвержденным Постановлением Правительства Российской Федерации от 05.05.2014 № 405.

#### 23.2. Нормативные параметры размещения иных режимных объектов

23.2.1. Зоны размещения иных режимных объектов ограниченного доступа (далее также режимные зоны) предназначены для размещения объектов, в отношении территорий которых устанавливается особый режим.

23.2.2. Порядок использования территорий указанных зон устанавливается федеральными органами исполнительной власти и органами исполнительной власти Камчатского края по согласованию с органами местного самоуправления городского округа в соответствии с требованиями специальных нормативов.

23.2.3. На территории режимных объектов ограниченного доступа размещаются:

- объекты специального использования;
- объекты обслуживания, связанные с целевым назначением зоны.

Режим использования территории определяется с учетом требований специальных нормативов и правил в соответствии с назначением объекта.

23.2.4. Установление границ режимных зон, определение их размеров и возможности размещения в них объектов, а также хозяйственная и иная деятельность в границах режимных зон осуществляются в соответствии с требованиями нормативных правовых документов уполномоченных органов государственной власти.

#### 23.3. Нормативные параметры размещения объектов пограничной зоны

23.3.1. Камчатский край граничит на северо-западе – с Магаданской областью, на севере – с Чукотским автономным округом, на юге – с Сахалинской областью (Курильскими островами).

С востока Камчатку омывают воды Тихого океана, с северо-востока – воды Берингова моря, с запада – воды Охотского моря.

Сопредельными государствами являются Соединенные Штаты Америки и Япония. Государственная граница Российской Федерации проходит в пределах Берингова моря и Тихого океана.

23.3.2. Режимы и правила содержания Государственной границы, а также порядок ее пересечения определяются Законом Российской Федерации от 01.04.1993 № 4730-1 «О Государственной границе Российской Федерации».



23.3.3. В целях обеспечения защиты и охраны Государственной границы Российской Федерации в порядке, установленном законодательством Российской Федерации, отводятся в постоянное (бессрочное) пользование земельные полосы или участки для обустройства и содержания инженерно-технических сооружений и заграждений, пограничных знаков, пограничных просек, коммуникаций, пунктов пропуска через Государственную границу Российской Федерации и других объектов.

Нормы отвода земельных полос, размеры земельных участков, необходимых для обеспечения защиты и охраны Государственной границы Российской Федерации, порядок их использования, включая особенности хозяйственной, промышленной и иной деятельности, определяются федеральным законодательством.

23.3.4. Под пунктом пропуска через Государственную границу понимается территория (акватория) в пределах железнодорожной, автомобильной станции или вокзала, морского (торгового, рыбного, специализированного), речного (озерного) порта, аэропорта, военного аэродрома, открытых для международных сообщений (международных полетов), а также иной специально выделенный в непосредственной близости от Государственной границы участок местности, где в соответствии с законодательством Российской Федерации осуществляется пропуск через Государственную границу лиц, транспортных средств, грузов, товаров и животных. Пределы пунктов пропуска через Государственную границу и перечень пунктов пропуска через Государственную границу, специализированных по видам перемещаемых грузов, товаров и животных, определяются в порядке, установленном Правительством Российской Федерации.

23.3.5. Пункты пропуска через Государственную границу устанавливаются международными договорами Российской Федерации или Правительством Российской Федерации по представлениям федеральных органов исполнительной власти, субъектов Российской Федерации, согласованным с пограничными органами и другими заинтересованными федеральными органами исполнительной власти, с учетом интересов сопредельных и других иностранных государств.

23.3.6. На территории Камчатского края установлены следующие пункты пропуска через Государственную границу Российской Федерации:

- морские: Петропавловск-Камчатский, Октябрьский;
- воздушные: Петропавловск-Камчатский (Елизово).

23.3.7. Порядок установления, открытия, функционирования (эксплуатации), реконструкции и закрытия пунктов пропуска через Государственную границу, а также общие требования к строительству, реконструкции, оборудованию и техническому оснащению соответствующих зданий, помещений и сооружений, необходимые для организации пограничного, таможенного и иных видов контроля, осуществляемых в пунктах пропуска через Государственную границу, устанавливаются Правительством Российской Федерации.

Перечень видов хозяйственной и иной деятельности, которые могут осуществляться в пределах пунктов пропуска через Государственную границу, и порядок осуществления хозяйственной и иной деятельности в пределах пунктов пропуска через Государственную границу устанавливаются Правительством Российской Федерации.

23.3.8. Проектирование объектов и сооружений в пограничной зоне следует осуществлять в соответствии с требованиями ведомственных нормативных документов.

**24. Нормативы обеспечения доступности жилых объектов, объектов социальной инфраструктуры для инвалидов и других маломобильных групп населения**

24.1. При планировке и застройке территории городского округа необходимо обеспечивать доступность жилых объектов, объектов социальной, транспортной, инженерной инфраструктур, связи и информации для инвалидов и других маломобильных групп населения.

При проектировании и реконструкции общественных, жилых и промышленных зданий и сооружений следует предусматривать для инвалидов и других маломобильных групп населения условия жизнедеятельности, равные с остальными категориями населения, в соответствии с СП 59.13330.2012, СП 136.13330.2012, СП 137.13330.2012, СП 138.13330.2012, РДС 35-201-99.

Проектные решения объектов, доступных для инвалидов, не должны ограничивать условия жизнедеятельности других групп населения, а также эффективность эксплуатации зданий.

24.2. Перечень объектов, доступных для инвалидов и других маломобильных групп населения, расчетное количество и категория инвалидов, а также группа мобильности групп населения устанавливаются заданием на проектирование.

Согласование задания на проектирование производится с участием уполномоченных органов в сфере социальной защиты населения и общественных организаций инвалидов.

2043. К объектам, подлежащим оснащению специальными приспособлениями и оборудованию для свободного передвижения и доступа инвалидов и маломобильных граждан, относятся: жилые и административные здания и сооружения; объекты культуры и культурно-зрелищные сооружения (театры, библиотеки, музеи, места отправления религиозных обрядов и т. д.); объекты и организации образования и науки, здравоохранения и социальной защиты населения; объекты торговли, общественного питания и бытового обслуживания населения, финансово-банковские учреждения, страховые организации; гостиницы, отели, иные места временного проживания; физкультурно-оздоровительные, спортивные здания и сооружения, места отдыха, парки, сады, лесопарки, пляжи и находящиеся на их территории объекты и сооружения оздоровительного и рекреационного назначения, аллеи и пешеходные дорожки; здания и сооружения, предназначенные для работы с пользователями услугами связи, в том числе места оказания услуг связи и их оплаты на объектах связи; объекты и сооружения транспортного обслуживания населения: железнодорожные вокзалы, автовокзалы, другие объекты автомобильного, железнодорожного, воздушного и водного транспорта, обслуживающие население; станции и остановки всех видов городского и пригородного транспорта; производственные объекты, объекты малого бизнеса и другие места приложения труда; тротуары, переходы улиц, дорог и магистралей; прилегающие к вышеперечисленным зданиям и сооружениям территории и площади.

24.4. Проектные решения объектов, доступных для маломобильных групп населения, должны обеспечивать:

- условия беспрепятственного и удобного передвижения по участку к зданию;
- досягаемость мест целевого посещения и беспрепятственность перемещения внутри зданий и сооружений;
- безопасность путей движения (в том числе эвакуационных), а также мест проживания, обслуживания и приложения труда;
- своевременное получение полноценной и качественной информации, позволяющей ориентироваться в пространстве, использовать оборудование (в том числе для самообслуживания), получать услуги, участвовать в трудовом и учебном процессе и т. д.;
- удобство и комфорт среды жизнедеятельности.

Система средств информационной поддержки должна быть обеспечена на всех путях движения, доступных для маломобильных групп населения на все время эксплуатации.

24.5. Расчетные показатели минимально допустимого уровня обеспеченности и максимально допустимого уровня территориальной доступности объектов, доступных для инвалидов и маломобильных групп населения, приведены в таблице 24.1.

Таблица 24.1

Наименование объектов	Расчетные показатели	
	минимально допустимого уровня обеспеченности	максимально допустимого уровня территориальной доступности
1	2	3
Специализированные жилые	0,5 мест / 1000 чел. населения	Радиус пешеходной

1	2	3
здания или группы квартир для инвалидов-колясочников		доступности 300 м до объектов торговли товарами первой необходимости и объектов бытового обслуживания
Гостиницы, мотели, пансионаты, кемпинги	10 % жилых мест	не нормируется
Центры социального обслуживания инвалидов	по заданию на проектирование	Радиус транспортной доступности 2 ч.
Общественные здания и сооружения различного назначения	5 % общей вместимости объекта или расчетного количества посетителей	В зависимости от назначения зданий и сооружений
в том числе идентичные места (приборы, устройства и т. п.) обслуживания посетителей	5 % от общего числа, но не менее 1	-
Специализированные учреждения, предназначенные для медицинского обслуживания и реабилитации инвалидов	по реальной и прогнозируемой потребности	Радиус транспортной доступности 2 ч.
Автостоянки на участках около или внутри объектов обслуживания	10 % машино-мест, но не менее 1 места для автотранспорта инвалидов, в том числе 5 % специализированных мест для автотранспорта инвалидов на креслах-колясках из расчета, при числе мест: - до 100 мест – 5 %, но не менее 1 места; - 101-200 мест – 5 мест и дополнительно 3 %; - 201-1000 мест – 8 мест и дополнительно 2 %; - 1001 и более мест – 24 места и дополнительно не менее 1 % на каждые 100 мест свыше.	На открытых автостоянках до входов, доступных для инвалидов и других маломобильных групп населения: - для общественных зданий, иных объектов социальной инфраструктуры, а также мест приложения труда – 50 м; - для жилых зданий – 100 м
Автостоянки при специализированных зданиях и сооружениях для инвалидов	не менее 20 % мест для автотранспорта инвалидов	50 м
Автостоянки около учреждений, специализирующихся на лечении спинальных больных и восстановлении опорно-двигательных функций	не менее 30 % мест для автотранспорта инвалидов	50 м
Остановки специализированных средств общественного транспорта, перевозящих только инвалидов	по заданию на проектирование	- до входов в общественные здания – 100 м; - до входов в жилые здания, в которых проживают инвалиды, – 300 м

Примечание: При наличии на автостоянке мест для автомобилей, салоны которых приспособлены для перевозки инвалидов на креслах-колясках, ширина боковых подходов к местам стоянки таких автомобилей должна быть не менее 2,5 м. Габариты машино-места (с учетом минимально допустимых зазоров безопасности) для инвалидов, пользующихся креслами-колясками, следует принимать не менее 6,0 × 3,6 м.

24.6. В целях создания безопасных и благоприятных условий жизнедеятельности инвалидов и других маломобильных групп населения размещение объектов, доступных для инвалидов и маломобильных групп населения, следует осуществлять в соответствии с таблицей 24.2.

Таблица 24.2

Наименование объектов	Условия размещения
1	2
Центры социального обслуживания	Проектируются двух основных типов: надомного обслуживания и дневного пребывания, которые допускается объединять в одном здании в качестве отделений единого центра, а также включать в состав домов-интернатов для инвалидов и престарелых. Центр и его структурные подразделения должны размещаться в специально предназначенном здании (зданиях) или помещениях, доступных для всех категорий обслуживаемых граждан, в том числе для инвалидов и других маломобильных групп. При включении центра или его подразделений в состав жилого здания, рассчитанного на проживание инвалидов и престарелых, помещения территориального центра должны проектироваться с учетом обслуживания дополнительно не менее 30 % численности инвалидов и престарелых, проживающих в здании.
Специализированные жилые здания с квартирами для инвалидов на креслах-колясках	На расстоянии: - от объектов торговли товарами первой необходимости и приемных пунктов объектов бытового обслуживания – не более 300 м; - от пожарных депо – не более 3000 м.
Специализированные детские учреждения	В озелененных районах, на расстоянии: - от промышленных предприятий, улиц и дорог с интенсивным движением транспорта и железнодорожных путей, а также других источников повышенного шума, загрязнения воздуха и почвы – не менее 3000 м; - от пожарных депо – не более 3000 м.
Специализированные школы-интернаты для детей с нарушениями зрения и слуха	На расстоянии не менее 1500 м от радиопередающих объектов (дополнительно к установленным выше ограничениям).
Пешеходные и транспортные пути	При проектировании участка здания или комплекса следует соблюдать непрерывность пешеходных и транспортных путей, обеспечивающих доступ инвалидов и других маломобильных групп населения в здания. Эти пути должны стыковаться с внешними коммуникациями и остановками общественного

Приложение 1  
к местным нормативам  
градостроительного проектирования  
Петропавловск-Камчатского городского округа

**Перечень объектов местного значения, планируемых для отображения в генеральном плане и документации по планировке территории городского округа**

Вопросы местного значения	Объекты местного значения	Городской округ
1	2	3
Организация электроснабжения	Понижительные подстанции: ПС 220 кВ ПС 110 кВ ПС 35 кВ ТП 10 кВ Линии электропередачи напряжением: 220 кВ 110 кВ 35 кВ 10 кВ электростанции: дизельные, ветровые, ветродизельные комплексы и др.	+ + + + + + +
Организация газоснабжения	Газораспределительные станции Газораспределительные пункты Газопровод высокого (среднего) давления Пункты редуцирования газа	+ + + +
Организация теплоснабжения	Теплоэлектроцентрали (ТЭЦ) Мини-ТЭЦ Котельные Магистральные сети теплоснабжения Тепловые перекачивающие насосные станции	+ + + +
Организация водоснабжения	Водозаборы и сопутствующие сооружения Водоочистные сооружения Насосные станции Магистральные сети водоснабжения	+ + + +
Организация водоотведения	Канализационные очистные и сопутствующие сооружения Канализационные насосные станции Магистральные сети водоотведения	+ + +
Организация связи	Антенно-мачтовые сооружения Ретрансляторы телерадиосигнала Автоматические телефонные станции Узлы мультимедийной системы доступа Линии связи, в том числе волоконно-оптические	+ + + + +
Дорожная деятельность в отношении автомобильных дорог местного значения, включая создание и обеспечение функционирования парковок (парковочных мест)	Автомобильные дороги общего пользования местного значения в границах городского округа, включая искусственные дорожные сооружения, защитные дорожные сооружения и элементы обустройства автомобильных дорог в том числе стоянки (парковки) транспортных средств, расположенные на автомобильных дорогах Производственные объекты, используемые при капитальном ремонте, ремонте, содержании автомобильных дорог местного значения (дорожные ремонтно-строительные управления)	+ + +
Создание условий для предоставления транспортных услуг населению и организация транспортного обслуживания населения в границах городского округа	Автобусные линии общественного транспорта Остановки общественного пассажирского транспорта Автобусные парки, площадки межрейсового отстоя подвижного состава Транспортно-эксплуатационные предприятия, станции технического обслуживания общественного пассажирского транспорта	+ + + +
Обеспечение условий для развития на территории городского округа физической культуры, школьного спорта и массового спорта	Физкультурно-спортивные комплексы, в том числе крытые ледовые арены Бассейны Спортивные базы Спортивно-оздоровительные лагеря Плоскостные спортивные сооружения (стадионы, корты, спортивные площадки, катки и т. д.)	+ + + + +
Организация предоставления общедоступного и бесплатного дошкольного, начального общего, основного общего, среднего образования по основным общеобразовательным программам (за исключением полномочий по финансовому обеспечению реализации основных общеобразовательных программ в соответствии с федеральными государственными образовательными стандартами); организация предоставления дополнительного образования детей (за исключением дополнительного образования детей, финансовое обеспечение которого осуществляется	Дошкольные организации Общеобразовательные организации: - организации начального общего образования - организации основного общего образования - организации среднего общего образования Внешкольные организации (в том числе центры дополнительного образования детей) Межшкольные учебно-производственные комбинаты Детские оздоровительные лагеря	+ + + + + +

1	2
	<p>пассажирского транспорта.</p> <p>При размещении объектов, посещаемых инвалидами, на участке следует, по возможности, разделять пешеходные и транспортные потоки.</p> <p>Транспортные проезды и пешеходные дороги допускается совмещать при соблюдении требований к параметрам путей движения, в том числе:</p> <ul style="list-style-type: none"> <li>- при совмещении путей движения посетителей с проездами для транспорта следует предусматривать ограничительную (латеральную) разметку пешеходных путей;</li> <li>- ширина полос движения должна обеспечивать безопасное расхождение людей, в том числе использующих технические средства реабилитации, с автотранспортом. Полосу движения инвалидов на креслах-колясках и механических колясках рекомендуется выделять с левой стороны на полосе пешеходного движения на участке, пешеходных дорогах, аллеях.</li> </ul> <p>При невозможности организации отдельного наземного прохода для инвалидов и маломобильных групп населения, подземные и надземные переходы следует оборудовать пандусами и подъемными устройствами.</p> <p>Устройства и оборудование (почтовые ящики, укрытия таксофонов, информационные щиты и т. п.), размещаемые на стенах зданий, сооружений или на отдельных конструкциях, а также выступающие элементы и части зданий и сооружений не должны сокращать нормируемое пространство для прохода, а также проезда и маневрирования кресла-коляски.</p>
Информационные средства	<p>Для облегчения ориентации на участках, используемых инвалидами и другими маломобильными группами населения, следует использовать:</p> <ul style="list-style-type: none"> <li>- рельефные, фактурные и иные виды тактильных поверхностей путей движения на участках, дорогах и пешеходных трассах;</li> <li>- ограждение опасных зон;</li> <li>- разметку путей движения на участках, знаки дорожного движения и указатели;</li> <li>- информационные сооружения (стенды, щиты и объемные рекламные устройства);</li> <li>- светофоры и световые указатели;</li> <li>- устройства звукового дублирования сигналов движения.</li> </ul> <p>В зданиях и сооружениях также следует предусматривать информационные устройства, средства и их системы. В пределах участков зданий и сооружений рекомендуется обеспечивать непрерывность информации на путях движения к местам обслуживания и отдыха.</p>
Тактильные средства, выполняющие предупредительную функцию на покрытии пешеходных путей	Следует размещать не менее чем за 0,8 м до объекта информации, начала опасного участка, изменения направления движения, входа и т. п.
Ограждение опасных зон	<p>Опасные для инвалидов участки и пространства следует ограждать бортовым камнем.</p> <p>Объекты, нижняя кромка которых расположена на высоте от 0,7 до 2,1 м от уровня пешеходного пути, не должны выступать за плоскость вертикальной конструкции более чем на 0,1 м, а при их размещении на отдельно стоящей опоре – не более 0,3 м. При увеличении выступающих размеров пространство под этими объектами необходимо выделять бордюром камнем, бортиком высотой не менее 0,05 м или ограждениями высотой не менее 0,7 м и т. п.</p>
Площадки и места отдыха	<p>Следует размещать смежно вне габаритов путей движения.</p> <p>Площадки и места отдыха должны быть оборудованы устройствами для защиты от перегрева, осадков и постороннего шума (для мест тихого отдыха); информационными указателями.</p>
Озеленение	<p>Для озеленения участков объектов, посещаемых инвалидами и маломобильными группами населения, следует применять нетравмирующие древесно-кустарниковые породы.</p> <p>Следует предусматривать линейную посадку деревьев и кустарников для формирования кромок путей пешеходного движения.</p> <p>Граница озелененных эксплуатируемых площадок, примыкающая к путям пешеходного движения не должна иметь перепада высот, бордюров, бортовых камней высотой более 0,04 м.</p> <p>В целях безопасности элементы озеленения не должны закрывать обзор для оценки ситуации на перекрестках, опасных участках, затенять проходы и проезды, сигналы, информационные устройства, ограждения опасных мест, а также иметь выступающие части (кроны, стволы, корни).</p>



1	2	3
органами государственной власти Камчатского края), создание условий для осуществления присмотра и ухода за детьми, содержания детей в муниципальных образовательных организациях, а также организация отдыха детей в каникулярное время		
Организация и осуществление мероприятий по работе с детьми и молодежью в городском округе	Культурно-досуговые учреждения для детей и молодежи Молодежный центр (дом молодежи) Детские, молодежные лагеря	+ + +
Создание условий для оказания медицинской помощи населению на территории городского округа (за исключением территорий городских округов, население которых обеспечивается медицинской помощью в медицинских организациях, подведомственных федеральному органу исполнительной власти, осуществляющему функции по медико-санитарному обеспечению населения отдельных территорий)	Медицинские организации, в том числе: - больничные организации; - амбулаторно-поликлинические организации (фельдшерско-акушерские пункты); - организации скорой медицинской помощи	+
Создание условий для обеспечения жителей городского округа услугами связи, общественного питания, торговли и бытового обслуживания	Отделения связи Телефонная сеть общего пользования Объекты телерадиовещания, доступа к сети Интернет Объекты общественного питания Объекты торговли Объекты бытового обслуживания	+ + + + + +
Организация библиотечного обслуживания населения, комплектование и обеспечение сохранности библиотечных фондов библиотек городского округа	Библиотеки: - самостоятельные (общедоступные универсальные, организующие специализированное обслуживание детей, юношества, инвалидов по зрению и других категорий населения); - универсальные центральные; - филиалы библиотек	+ +
Создание условий для обеспечения организации досуга и обеспечения жителей городского округа услугами организаций культуры	Культурно-досуговые учреждения клубного типа Кинотеатры Театры Концертные залы, филармонии Выставочные залы, галереи Цирки, цирковые организации Универсальные спортивно-зрелищные комплексы Объекты религиозно-культурного назначения	+ + + + + + +
Создание условий для развития местного традиционного народного художественного творчества, участие в сохранении, возрождении и развитии народных художественных промыслов	Дом народного творчества Инвестиционные площадки для размещения объектов народных художественных промыслов	+ +
Обеспечение малоимущих граждан, нуждающихся в улучшении жилищных условий, жилыми помещениями в соответствии с жилищным законодательством, организация строительства и содержания муниципального жилищного фонда, создание условий для жилищного строительства	Социальный жилищный фонд Общий жилищный фонд	+
Создание условий для массового отдыха жителей и организация обустройства мест массового отдыха населения	Парки (в том числе многофункциональные) Скверы, сады бульвары Площадки для отдыха	+ + +
Осуществление в пределах, установленных водным законодательством Российской Федерации, полномочий собственника водных объектов, установление правил использования водных объектов общего пользования для личных и бытовых нужд и информирование населения об ограничениях использования таких водных объектов, включая обеспечение свободного доступа граждан к водным объектам общего пользования и их береговым полосам	Пляжи Набережные Берегозащитные сооружения	+ +
Организация благоустройства территории городского округа (включая освещение улиц, озеленение территории, установку указателей с наименованиями улиц и номерами домов, размещение и содержание малых архитектурных форм), а также использование, охраны, защиты, воспроизводства городских лесов, лесов особо охраняемых природных территорий, расположенных в границах городского округа	Площадки (детские, для отдыха взрослого населения, спортивные, для установки мусоросборников, для выгула собак) Объекты декоративного озеленения Малые архитектурные формы Объекты освещения улиц, дорог и площадей, архитектурного освещения, световой информации Некапитальные нестационарные объекты	+ + + + +
Создание условий для расширения рынка сельскохозяйственной продукции, сырья и продовольствия, содействие развитию малого и среднего предпринимательства, оказание поддержки социально ориентированным некоммерческим организациям, благотворительной	Инвестиционные площадки для размещения объектов сельскохозяйственного назначения Бизнес-инкубатор Технопарк	+ + +

1	2	3
деятельности и добровольчеству		
Создание, развитие и обеспечение охраны лечебно-оздоровительных местностей и курортов местного значения на территории городского округа, а также осуществление муниципального контроля в области использования и охраны особо охраняемых природных территорий местного значения	Лечебно-оздоровительные местности и курорты местного значения Санаторно-курортные организации	+ +
Сохранение, использование и популяризация объектов культурного наследия (памятников истории и культуры), находящихся в собственности городского округа, охрана объектов культурного наследия памятников истории и культуры), местного значения	Объекты культурного наследия (памятники истории и культуры) местного значения	+
Организация ритуальных услуг и содержание мест захоронения	Кладбище Крематорий Колумбарий Бюро ритуального обслуживания, дом траурных обрядов	+ + + +
Участие в организации деятельности по сбору (в том числе раздельному сбору), транспортированию, обработке, утилизации, обезвреживанию, захоронению твердых коммунальных отходов	Полигоны твердых коммунальных отходов, участки компостирования твердых коммунальных отходов Мусоросжигательные, мусоросортировочные и мусороперерабатывающие объекты Мусороперегрузочные станции Сливные станции Поля складирования и захоронения обезвреженных осадков	+ + + + +
Создание условий для развития сельскохозяйственного производства, содействие развитию малого и среднего предпринимательства, оказание поддержки социально ориентированным некоммерческим организациям, благотворительной деятельности и добровольчеству	Инвестиционные площадки для размещения объектов сельскохозяйственного назначения Бизнес-инкубатор Технопарк	+ + +
Организация мероприятий по охране окружающей среды в границах городского округа	Объекты для размещения органов, осуществляющих контроль за состоянием окружающей среды, в том числе лабораторий	+
Формирование муниципального архива	Муниципальный архив	+
Организация и осуществление мероприятий по территориальной обороне и гражданской обороне, защите населения от чрезвычайных ситуаций природного и техногенного характера, включая поддержку в состоянии постоянной готовности к использованию систем оповещения населения об опасности, объектов гражданской обороны, создание и содержание в целях гражданской обороны запасов материально-технических, продовольственных, медицинских и иных средств	Защитные сооружения гражданской обороны (убежища, укрытия) Объекты для размещения сил и средств защиты населения и территории от чрезвычайных ситуаций природного и техногенного характера Объекты размещения аварийно-спасательной службы, принадлежащей ей техники (оборудования) Сооружения инженерной защиты территории от чрезвычайных ситуаций Склады материально-технических, продовольственных, медицинских и иных средств	+ + + +
Осуществление мероприятий по обеспечению безопасности людей водных объектов, охране их жизни и здоровья	Спасательные посты, станции на водных объектах (в том числе объекты оказания первой медицинской помощи)	+
Организация и осуществление мероприятий по мобилизационной подготовке муниципальных предприятий и учреждений	Административные здания Склады материально-технического обеспечения	+ +
Организация охраны общественного порядка полицией	Отделение полиции Опорный пункт охраны порядка	+ +
Обеспечение первичных мер пожарной безопасности в границах городского округа	Подразделения пожарной охраны Источники наружного противопожарного водоснабжения	+ +

Примечания:  
1. Знаком «+» отмечены объекты, которые являются объектами местного значения городского округа.  
2. Вопросы местного значения городского округа приведены в соответствии с требованиями статей 16 и 14 Федерального закона от 06.10.2003 № 131-ФЗ «Об общих принципах организации местного самоуправления в Российской Федерации».

Приложение 2  
к местным нормативам  
градостроительного проектирования  
Петропавловск-Камчатского городского округа

**Зонирование и примерная форма баланса территории в границах городского округа**

№ п/п	Элементы территории	Сложившиеся границы (существующее положение)	Планируемые границы на	
			первую очередь 2020 год	расчетный срок 2030 год
1	2	3	4	5
	<b>Территории в границах городского округа всего</b>			
<b>I. Функциональные зоны:</b>				
<b>1. Зона инженерной инфраструктуры</b>				
<b>2. Зона транспортной инфраструктуры</b>				
2.1. Объекты внешнего транспорта:				
- железнодорожного				
- автомобильного				
- воздушного				
- водного				
2.2. Транспортная инфраструктура городского округа				
<b>3. Общественно-деловая зона:</b>				
3.1. объекты социальной инфраструктуры				
3.2. объекты делового и финансового назначения				
3.3. культовые объекты				
3.4. территории общего пользования:				
- улиц, дорог, проездов, площадок, автостоянок;				
- зеленых насаждений				
<b>4. Зона специального назначения:</b>				
4.1. объекты, необходимые для организации ритуальных услуг, места захоронения				
4.2. объекты, необходимые для размещения твердых коммунальных отходов				
4.3. иных объектов				
<b>5. Жилая зона:</b>				
5.1. многоэтажной жилой застройки				
5.2. малоэтажной жилой застройки				
5.3. индивидуальной жилой застройки				
5.4. иных видов жилой застройки				
<b>6. Производственная зона:</b>				
6.1. производственные зоны (промышленные узлы, производственные объекты)				
6.2. иные виды производственных зон (особые экономические, научно-производственные зоны и другие)				
6.3. коммунально-складские зоны				
<b>7. Зона рекреационного назначения:</b>				
7.1. озелененные территории общего пользования (скверы, парки, сады, городские леса, водные объекты и др.)				
7.2. зоны туризма и отдыха				
<b>8. Зона сельскохозяйственного использования:</b>				
8.1. сельскохозяйственные угодья				
8.2. садоводства, огородничества и дачного хозяйства				
8.3. личных подсобных хозяйств				
<b>9. Зона особо охраняемых территорий</b>				
9.1. особо охраняемые природные территории				
9.2. лечебно-оздоровительные местности и курорты				
9.3. территории объектов культурного наследия (памятников истории и культуры)				
<b>10. Зона режимных объектов:</b>				
10.1. размещения военных объектов				
10.2. размещения иных режимных объектов				
10.3. размещения объектов пограничной зоны				
<b>11. Прочие территории в границах городского округа, городского поселения в том числе:</b>				
11.1. пригородная зона				
11.2. водная поверхность				
<b>II. Земли по видам собственности:</b>				
1. Земли государственной собственности:				
1.1. федеральные				
1.2. региональные				
2. Земли муниципальной собственности				
3. Земли частной собственности				
<b>III. Из общей территории городского округа, городского поселения категории земель (в соответствии со статьей 7 Земельного кодекса Российской Федерации):</b>				
1. Земли сельскохозяйственного назначения				
2. Земли населенных пунктов				
3. Земли промышленности, энергетики, транспорта, связи, радиовещания, телевидения, информатики, земли для обеспечения космической деятельности, земли обороны, безопасности и земли иного специального назначения				
4. Земли особо охраняемых территорий и объектов				
5. Земли лесного фонда				
6. Земли водного фонда				
7. Земли запаса				
<b>IV. Территории, подверженные риску возникновения чрезвычайных ситуаций природного и техногенного характера и воздействия их последствий</b>				

Приложение 3  
к местным нормативам  
градостроительного проектирования  
Петропавловск-Камчатского городского округа

**Границы зон санитарной охраны источников водоснабжения и водопроводов питьевого назначения**

Таблица 1

№ п/п	Наименование источника водоснабжения	Границы зон санитарной охраны от источника водоснабжения		
		I пояс	II пояс	III пояс
1.	Подземные источники а) скважины, в том числе: - защищенные воды	не менее 30 м	по расчету в зависимости от Тм (см. прим. 3)	по расчету в зависимости от Тх (см. прим. 4)
		не менее 50 м	то же	то же
	б) водозаборы при искусственном пополнении запасов подземных вод, в том числе инфильтрационные сооружения (бассейны, каналы)	не менее 50 м	то же	то же
2.	Поверхностные источники а) водотоки (реки, каналы)	- вверх по течению не менее 200 м;	- вверх по течению по расчету;	- совпадают с границами II пояса;
		- вниз по течению не менее 100 м;	- вниз по течению не менее 250 м;	- совпадают с границами II пояса;
		- боковые – не менее 100 м от линии уреза воды летне-осенней межени;	- боковые, не менее: при равнинном рельефе – 500 м; при пологом склоне – 750 м; при крутом склоне – 1000 м	- по линии водоразделов в пределах 3-5 км, включая притоки
	б) водоемы (водохранилища, озера)	не менее 100 м во всех направлениях по акватории водозабора и по прилегающему берегу от линии уреза воды при летне-осенней межени	по акватории: 3-5 км во все стороны от водозабора; по территории: 3-5 км в обе стороны по берегу и 500-100 м от уреза воды при нормальном подпорном уровне	совпадают с границами II пояса
3.	Водопроводные сооружения и водоводы	<p>Границы зон санитарной охраны</p> <ul style="list-style-type: none"> <li>- от стен запасных и регулирующих емкостей, фильтров и контактных осветлителей – не менее 30 м (см. прим. 5);</li> <li>- от водонапорных башен – не менее 10 м (см. прим. 6);</li> <li>- от остальных помещений (отстойники, реагентное хозяйство, склад хлора (см. прим. 7), насосные станции и др.) – не менее 15 м.</li> </ul> <p>Границы санитарно-защитной полосы от крайних линий водопровода:</p> <ul style="list-style-type: none"> <li>- при отсутствии грунтовых вод – не менее 10 м при диаметре водоводов до 1000 мм и не менее 20 м при диаметре водоводов более 1000 мм;</li> <li>- при наличии грунтовых вод – не менее 50 м вне зависимости от диаметра водоводов.</li> </ul>		

**Примечания:**

- В границы I пояса инфильтрационных водозаборов подземных вод включается прибрежная территория между водозабором и поверхностным водоемом, если расстояние между ними менее 150 м.
- Границы I пояса зон санитарной охраны водотоков (рек, каналов) в направлении к противоположному от водозабора берегу устанавливаются в следующих пределах:
  - при ширине реки или канала менее 100 м – вся акватория и противоположный берег, шириной 50 м от линии уреза воды при летне-осенней межени;
  - при ширине реки или канала более 100 м – полоса акватории шириной не менее 100 м.
- При определении границ II пояса Тм (время продвижения микробного загрязнения с потоком подземных вод к водозабору) принимается по таблице 2.

Таблица 2

Гидрологические условия	Тм (в сутках)
1. Недостаточно защищенные подземные воды (грунтовые воды, а также напорные и безнапорные межпластовые воды, имеющие непосредственную гидравлическую связь с открытым водоемом)	400
2. Защищенные подземные воды (напорные и безнапорные межпластовые воды, не имеющие непосредственной гидравлической связи с открытым водоемом)	200



4. Граница третьего пояса, предназначенного для защиты водоносного пласта от химических загрязнений, определяется гидродинамическими расчетами. При этом время движения химического загрязнения к водозабору должно быть больше расчетного Тх.

Тх принимается как срок эксплуатации водозабора (обычный срок эксплуатации водозабора - 25-50 лет).

5. При расположении водопроводных сооружений на территории объекта указанные расстояния допускается сокращать по согласованию с местными органами Федеральной службы Роспотребнадзора, но не менее чем до 10 м.

6. По согласованию с местными органами Федеральной службы Роспотребнадзора первый пояс зоны санитарной охраны для отдельно стоящих водонапорных башен, в зависимости от их конструктивных особенностей, может не устанавливаться.

7. При наличии расходного склада хлора на территории расположения водопроводных сооружений размеры санитарно-защитной зоны до жилых и общественных зданий устанавливаются с учетом правил безопасности при производстве, хранении, транспортировании и применении хлора.

8. Настоящее приложение содержит нормы, установленные СанПиН 2.1.4.1110-02 «Зоны санитарной охраны источников водоснабжения и водопроводов питьевого назначения».

Приложение 4  
к местным нормативам  
градостроительного проектирования  
Петропавловск-Камчатского городского округа

#### Требования к размещению объектов в границах районов аэродромов и приаэродромных территорий

Для организации выполнения аэродромных полетов устанавливаются районы аэродромов (вертодромов). Границы районов аэродромов (аэроузлов, вертодромов) устанавливаются в порядке, определенном Правительством Российской Федерации.

На аэродроме устанавливается полоса воздушных подходов (воздушное пространство в установленных границах), примыкающая к торцу взлетно-посадочной полосы и расположенная в направлении ее оси, в которой воздушные суда производят набор высоты после взлета и снижение при заходе на посадку. Границы полос воздушных подходов определяются в установленном порядке.

В пределах границ района аэродрома (вертодрома, посадочной площадки) запрещается строительство без согласования старшего авиационного начальника аэродрома (вертодрома, посадочной площадки):

- 1) объектов высотой 50 м и более относительно уровня аэродрома (вертодрома);
- 2) линий связи и электропередачи, а также других источников радио- и электромагнитных излучений, которые могут создавать помехи для работы радиотехнических средств;
- 3) взрывоопасных объектов;
- 4) факельных устройств для аварийного сжигания сбрасываемых газов высотой 50 м и более (с учетом возможной высоты выброса пламени);
- 5) промышленных и иных предприятий и сооружений, деятельность которых может привести к ухудшению видимости в районе аэродрома (вертодрома).

Размещение объектов, перечисленных в п.п. 1-5, кроме того, подлежит согласованию со штабом военного округа и штабом объединения военно-воздушных сил, на территории и в зоне ответственности которых предполагается строительство.

Запрещается размещать в полосах воздушных подходов на удалении до 30 км, а вне полос воздушных подходов – до 15 км от контрольной точки аэродрома объекты выбросов (размещения) отходов, животноводческие фермы, скотобойни и другие объекты, способствующие привлечению и массовому скоплению птиц.

Строительство и размещение объектов вне района аэродрома (вертодрома), если их истинная высота превышает 50 м, согласовываются с территориальным органом Федерального агентства воздушного транспорта.

В целях обеспечения безопасности полетов воздушных судов для каждого аэродрома устанавливается приаэродромная территория. Границы приаэродромной территории определяются по внешней границе проекции полос воздушных подходов на земную или водную поверхность, а вне полос воздушных подходов – окружностью радиусом 30 км от контрольной точки аэродрома.

Приаэродромная территория является зоной с особыми условиями использования территории, границы которой отображаются в документах территориального планирования.

В пределах приаэродромной территории запрещается проектирование, строительство и развитие городского округа, а также строительство и реконструкция промышленных, сельскохозяйственных объектов, объектов капитального и индивидуального жилищного строительства и иных объектов без согласования со старшим авиационным начальником аэродрома.

#### Примечания:

1. Старший авиационный начальник – должностное лицо, наделенное правами и обязанностями, определенными воздушным законодательством Российской Федерации. Для аэродромов (аэроузлов, вертодромов и посадочных площадок гражданской авиации) старшим авиационным начальником является руководитель организации – главного оператора аэропорта (аэроузла, вертодрома и посадочной площадки гражданской авиации), а для аэродромов государственной и экспериментальной авиации, аэродромов совместного базирования старшим авиационным начальником аэродрома является должностное лицо, назначенное уполномоченным органом, в ведении которого находится такой аэродром.

2. Указанные согласования утрачивают силу, если в течение трех лет возведение соответствующих объектов не начато.

3. Контрольная точка аэродромов располагается вблизи геометрического центра аэродрома:  
- при одной взлетно-посадочной полосе (ВПП) – в ее центре;  
- при двух параллельных ВПП – в середине прямой, соединяющей их центры;  
- при двух непараллельных ВПП – в точке пересечения перпендикуляров, восстановленных из центров ВПП.

4. В документах, представляемых на согласование размещения высотных сооружений, во всех случаях необходимо указывать координаты расположения проектируемых сооружений.

5. При определении высоты факельных устройств учитывается максимально возможная высота выброса пламени.

Приложение 5  
к местным нормативам  
градостроительного проектирования  
Петропавловск-Камчатского городского округа

#### Показатели минимальной плотности застройки площадок производственных объектов

Таблица 1

Отрасль производства	Предприятия (производства)	Минимальная плотность застройки, %	
1	2	3	
Геологоразведка	Базы производственные и материально-технического снабжения	40	
	Производственные базы геологоразведочных экспедиций с годовым объемом работ, тыс. руб.: до 500 более 500	32 35	
Горнорудная промышленность	Горнорудные и другие предприятия минерально-сырьевого комплекса по добыче золота, серебра, платины, цветных металлов (медь, никель, кобальт, молибден), титаномагнетитовых руд, минеральных строительных материалов, минеральных и термальных вод и др.	по индивидуальным проектам	
Цветная металлургия	Медно-никелевых руд	33	
	Медеплавильные	38	
	По глубокой переработке титаномагнетитовых руд	38	
	Надшахтные комплексы и другие сооружения рудников при подземном способе разработки без обогатительных фабрик мощностью, млн. т/год: до 3 более 3	30 35	
	То же, с обогатительными фабриками	30	
	Обогатительные фабрики мощностью, млн. т/год: до 15 более 15	27 30	
	Электродные	45	
	По обработке цветных металлов	45	
	Аффинажные, ювелирные	по индивидуальным проектам	
	Угольная и торфяная промышленность	Угольные и сланцевые шахты без обогатительных фабрик То же, с обогатительными фабриками Центральные (групповые) обогатительные фабрики Торфопереработка	28 26 35 40
Нефтяные и газовые производства (на перспективу)	Замерные установки	30	
	Нефтенасосные станции (дожимные)	25	
	Центральные пункты сбора и подготовки нефти, газа и воды, млн. м <sup>3</sup> /год: до 3 более 3	35 37	
	Установки компрессорного газлифта	35	
	Компрессорные станции перекачки нефтяного газа производительностью, тыс. м <sup>3</sup> /сут: 200 400	25 30	
	Кустовые насосные станции для заводнения нефтяных пластов	25	
	Геофизические базы нефтяной промышленности	30	
Газовая промышленность	Базы производственного обслуживания нефтегазодобывающих предприятий и управлений буровых работ	45	
	Базы материально-технического снабжения нефтяной промышленности	45	
	Головные промысловые сооружения, установки комплексной подготовки газа, компрессорные станции подземных хранилищ газа	35	
Химическая промышленность	Компрессорные станции магистральных газопроводов	40	
	Газораспределительные пункты подземных хранилищ газа	25	
	Ремонтно-эксплуатационные пункты	45	
	Горно-химической промышленности	28	
	Прочих продуктов основной химии	33	
	Вискозных волокон	45	
Электротехническое производство	Синтетических волокон	50	
	Синтетических смол и пластмасс	32	
	Изделий из пластмасс и резины	50	
	Лакокрасочной промышленности	34	
	Продуктов органического синтеза	32	
	Электротехнических материалов	57	
	Производства электроинструментов	55	
	Радиотехническое производство	Электронной промышленности: а) предприятия, расположенные в одном здании (корпус, завод)	60
		б) предприятия, расположенные в нескольких зданиях: одноэтажных многоэтажных	55 50
	Станкостроение	Металлорежущих станков, деревообрабатывающего оборудования	50
Инструментальные		60	
Абразивных материалов и инструментов из них		50	
Поковок и штамповок		50	
Сварных конструкций для машиностроения		50	
Изделий общемашиностроительного применения		52	
Приборостроение	Приборостроения, в том числе навигационного оборудования, оборудования и приборов для геофизических и геологоразведочных работ, средств автоматизации и систем управления:	50	
	а) при общей площади производственных зданий 100 тыс. м <sup>2</sup>		

1	2	3
	б) то же, более 100 тыс. м <sup>2</sup> в) при применении ртути и стекловарения	55 30
Судостроение	Судостроительные Судоремонтные (среднетоннажных и малотоннажных судов всех типов)	52 52
Речной флот	Судоремонтные речных судов с годовым выпуском до 20 тыс. т/год Речные порты: I и II категорий при ковшовом варианте при русловом варианте III и IV категорий	42 70 50 55
Машиностроение	Агрегатов, узлов, запасных частей для автомобилей Агрегатов, узлов, деталей и запасных частей к тракторам и сельскохозяйственным машинам Бульдозеров, скреперов, экскаваторов и узлов для них Пневматического, электрического инструмента и средств малой механизации Оборудования для мелиоративных работ, лесозаготовительной и торфяной промышленности Коммунального оборудования	55 56 50 63 55 57
Лесная промышленность	Лесозаготовительные с примыканием к водным транспортным путям при отправке леса в хлыстах: с зимним плотбищем без зимнего плотбища То же, при отправке леса в сортиментах: с зимним плотбищем производственной мощностью, тыс. м <sup>3</sup> /год: до 400 более 400 без зимнего плотбища производственной мощностью, тыс. м <sup>3</sup> /год: до 400 более 400 Деревообрабатывающие: пиломатериалов, каркасно-панельных полносборных домов, комплектов деталей, столярных изделий и заготовок: при поставке сырья и отправке продукции морским, автомобильным транспортом при поставке сырья по воде Древесно-стружечных плит, в том числе плит OSB, МДФ Фанеры, фанерного шпона Мебельные	17 44 30 33 33 38 40 45 45 47 53
Химико-фармацевтические производства	Химико-фармацевтические, в том числе переработка лекарственного, растительного сырья Медицинско-инструментальные	32 43
Легкая промышленность	Верхнего и бельевого трикотажа Швейно-трикотажные Швейные Кожгалантерейные: одноэтажные многоэтажные Обувные: одноэтажные многоэтажные Фурнитурные	60 60 55 55 50 55 50 52
Пищевая промышленность	Хлеба и хлебобулочных изделий производственной мощностью, т/сут: до 45 более 45 Кондитерских и макаронных изделий Маргариновой продукции Флодоовощных консервов, в том числе грибов и ягод Пива, солода, минеральной воды, безалкогольных напитков	37 40 50 40 50 50
Мясомолочная промышленность	Мяса (с цехами убоя и обескровливания) Мясных консервов, колбас, копченостей и других мясных продуктов По переработке молока производственной мощностью до 100 т в смену Сухого обезжиренного молока производственной мощностью до 5 т в смену Молочных консервов Сыра	40 42 43 36 45 37
Рыбопереработка	Рыбоперерабатывающие производственной мощностью, т/сут: до 10 более 10 По переработке тюленей (кожевенно-меховое, фармакологическое, косметического сырья) Биотехнологического комплекса по переработке ценных морских продуктов Рыбные порты, портово-рыбные комплексы	40 50 40 по индивидуальным проектам 45
Заготовки	Мелькомбинаты, крупозаводы, комбинированные кормовые заводы, хлебоприемные предприятия Комбинаты хлебопродуктов	41 42
Ремонт техники	По ремонту грузовых автомобилей По ремонту тракторов Станции технического обслуживания грузовых автомобилей Станции технического обслуживания тракторов, бульдозеров и других спецмашин Базы торговые Базы минеральных удобрений, ядохимикатов	60 56 40 52 57 35
Местная промышленность	Художественной керамики Художественных изделий из металла и камня Игрушек и сувениров из дерева, оленьих рогов и меха Игрушек из металла Швейных изделий:	56 52 53 61

1	2	3
	в зданиях до двух этажей в зданиях более двух этажей	74 60
	Промышленные предприятия службы быта при общей площади производственных зданий более 2000 м <sup>2</sup> : по изготовлению и ремонту одежды, ремонту телерадиоаппаратуры изготовлению и ремонту обуви, ремонту сложной бытовой техники, химчистки и крашения ремонту и изготовлению мебели	60 55 60
Производство строительных материалов	Цементные: сухим способом производства с мокрым способом производства Изделий из габбро Крупных блоков, сэндвич-панелей и других конструкций из ячеистого, плотного силикатобетона, пеногазобетона и полимербетона производственной мощностью, тыс. м <sup>3</sup> /год: 120 200 Железобетонных конструкций производственной мощностью 150 тыс. м <sup>3</sup> /год Обожженного глиняного кирпича и керамических блоков Силикатного кирпича Керамических плиток для полов, облицовочных глазурованных плиток, керамических изделий для облицовки фасадов зданий Керамических канализационных и дренажных труб Аглопоритового гравия из зол ТЭЦ и керамзита Гравийно-сортировочные при разработке месторождений способом гидромеханизации производственной мощностью: 50-1000 тыс. м <sup>3</sup> /год 200 тыс. м <sup>3</sup> /год (сборно-разборные) Гравийно-сортировочные при разработке месторождений экскаваторным способом производственной мощностью 500-1000 тыс. м <sup>3</sup> /год Дробильно-сортировочные по переработке прочных однородных пород производственной мощностью, тыс. м <sup>3</sup> /год: 600-1600 200 (сборно-разборные)	35 37 42 45 50 50 42 45 45 45 45 40 35 30 27 27 30 50 45 30 33 38 45 45 45 45 45 63 40 50 40 40 40 40 40 60 60 60 65 65 60 60 45 51 50 52 55 13 16 20 28 29 32 32 34 40 42 35 27 48 35 50 40 35
Услуги по обслуживанию и ремонту транспортных средств	Вспученного перлита (с производством перлитобитумных плит) при применении в качестве топлива мазута (угля) Минеральной ваты и изделий из нее, вермикулитовых и перлитовых тепло- и звукоизоляционных изделий Пемзы, пемзовых песков Цеолитовых туфов, вулканических шлаков Базальтовой нити, тканых материалов и арматуры Строительного, технического, санитарно-технического фаянса, фарфора и полуфарфора Асфальтобетона и шлакобетона По ремонту строительных машин Опорные базы общестроительных организаций Опорные базы специализированных организаций Автотранспортные предприятия строительных организаций на 100 специализированных большегрузных автомобилей и автопоездов Стоянки (гаражи) на 150 автомобилей По капитальному ремонту грузовых автомобилей мощностью 2-10 тыс. капитальных ремонтов в год По ремонту автобусов с применением готовых агрегатов мощностью 1-2 тыс. ремонтов в год По ремонту агрегатов легковых автомобилей мощностью 30-60 тыс. капитальных ремонтов в год Централизованного восстановления двигателей По выпуску деталей для судоремонтных предприятий По производству запасных частей и ремонту транспортных средств, дорожной, лесной и строительной техники Грузовые автотранспортные до 200 автомобилей при независимом выезде, %: 100 50 Автобусные парки до 100 автобусов Таксомоторные парки при количестве автомобилей до 300 Грузовые автостанции при отправке грузов 500 - 1500 т/сут Автозаправочные станции при количестве заправок в сутки: до 200 более 200 Станции технического обслуживания легковых автомобилей при количестве постов: 5 10 Дорожно-ремонтные пункты Дорожные участки Дорожные участки с дорожно-ремонтным пунктом Дорожные участки с дорожно-ремонтным пунктом технической помощи Дорожно-строительное управление Шлакобетонные производительностью до 30 тыс. м <sup>3</sup> /год Асфальтобетонные производительностью до 30 тыс. т/год Битумные базы прирассовые Базы песка, гравия Полигоны для изготовления железобетонных конструкций мощностью 4 тыс. м <sup>3</sup> /год	60 60 60 65 65 60 60 45 51 50 52 55 13 16 20 28 29 32 32 34 40 42 35 27 48 35 50 40 35
Издательская деятельность	Газетно-книжно-журнальные, газетно-журнальные, книжные	50
Предприятия по поставкам продукции	Предприятия по поставкам продукции Предприятия по поставкам металлопродукции	40 35



**Примечания:**

1. Плотность застройки площадки производственного объекта определяется в процентах как отношение площади застройки к площади объекта в ограде (или при отсутствии ограды – в соответствующих ей условных границах).
2. Площадь застройки определяется как сумма площадей, занятых зданиями и сооружениями всех видов, включая навесы, открытые технологические, санитарно-технические, энергетические и другие установки эстакады и галереи, площадки погрузоразгрузочных устройств, подземные сооружения (резервуары, погреба, убежища, тоннели, над которыми не могут быть размещены здания и сооружения), а также открытые стоянки автомобилей, машин, механизмов и открытые склады различного назначения при условии, что размеры и оборудование стоянок и складов принимаются по нормам технологического проектирования предприятий.  
В площадях застройки должны включаться резервные участки на территории объекта, намеченные в соответствии с заданием на проектирование для размещения на них зданий и сооружений (в пределах габаритов указанных зданий и сооружений).
3. Подсчет площадей занимаемых зданиями и сооружениями производится по внешнему контуру их наружных стен, на уровне планировочных отметок земли.  
При подсчете площадей занимаемых галереями и эстакадами в площадь застройки включается проекция на горизонтальную плоскость только тех участков галереи и эстакад, под которыми по габаритам не могут быть размещены другие здания или сооружения, на остальных участках учитывается только площадь занимаемая фундаментами опор галереи и эстакад на уровне планировочных отметок земли.
4. При строительстве объектов на участках с уклонами 2 % и более минимальную плотность застройки допускается уменьшать в соответствии с таблицей 2.

Таблица 2

Уклон местности, %	Поправочный коэффициент понижения плотности застройки	
	0,95 - 0,90	0,90 - 0,85
2 - 5	0,95 - 0,90	0,90 - 0,85
5 - 10	0,90 - 0,85	0,85 - 0,80
10 - 15	0,85 - 0,80	0,80 - 0,70
15 - 20	0,80 - 0,70	

5. Минимальную плотность застройки допускается уменьшать (при наличии соответствующих технико-экономических обоснований), но не более чем на 1/10 установленной настоящим приложением:
  - при расширении и реконструкции объектов;
  - для предприятий машиностроения, имеющих в своем заготовительные цехи (литейные, кузнечно-прессовые, копровые);
  - при строительстве предприятий на участках со сложными инженерно-геологическими или другими неблагоприятными естественными условиями;
  - для предприятий по ремонту речных судов, имеющих бассейновые цехи лесопиления;
  - для объектов при необходимости строительства собственных энергетических и водозаборных сооружений.

**Приложение 6**

к местным нормативам градостроительного проектирования Петропавловск-Камчатского городского округа

**Перечень активных вулканов Камчатского края (по данным Института вулканологии Дальневосточного отделения Российской академии наук)**

Название	Местоположение	Высота, м	Последнее извержение
<b>Северная Камчатка</b>			
Шивелуч	56°39' с.ш., 161°21' в.д.	3283	2009
Ключевской	56°03' с.ш., 160°39' в.д.	4750	2008
Ушковский	56°04' с.ш., 160°29' в.д.	3943	1890
Безымянный	55°58' с.ш., 160°36' в.д.	2882	2008
Плоский Толбачик	55°49' с.ш., 160°24' в.д.	3085	1975
Ичинский	55°40' с.ш., 157°43' в.д.	3621	~ 300-400 лет назад
<b>Центральная Камчатка</b>			
Кизимен	55°12' с.ш., 160°19' в.д.	2485	1928-1929
Высокий	55°03' с.ш., 160°45' в.д.	2153	~ 2000 лет назад
Гамчен	55°58' с.ш., 160°42' в.д.	2576	Неизвестно
Комарова	55°04' с.ш., 160°00' в.д.	2070	Неизвестно
Кроноцкий	54°45' с.ш., 160°30' в.д.	3528	1922-1923
Крашенинникова	54°35' с.ш., 160°16' в.д.	1856	~ 400 лет назад
Кихпинич	54°29' с.ш., 160°14' в.д.	1552	~ 600 лет назад
Таушниц	54°32' с.ш., 159°48' в.д.	2353	~ 2400 лет назад
Малый Семьячик	54°08' с.ш., 159°40' в.д.	1560	1804
Карымский	54°03' с.ш., 159°27' в.д.	1486	2009
Жупановский	53°35' с.ш., 159°08' в.д.	2958	1956-1957
Корякский	53°19' с.ш., 158°43' в.д.	3456	2008-2009
Авачинский	53°15' с.ш., 158°51' в.д.	2751	1991
<b>Южная Камчатка</b>			
Опала	52°32' с.ш., 157°20' в.д.	2475	~ 300 лет назад
Горелый	52°33' с.ш., 158°02' в.д.	1829	1986
Мутновский	52°27' с.ш., 158°12' в.д.	2323	1960-1961
Ксудач	51°49' с.ш., 157°32' в.д.	1079	1907
Желтовский	51°35' с.ш., 157°20' в.д.	1953	1923
Ильинский	51°30' с.ш., 157°12' в.д.	1578	1901
Кошелева	51°21' с.ш., 156°45' в.д.	1812	1690
Камбальный	51°18' с.ш., 156°54' в.д.	2156	1769
<b>Другие потенциально активные вулканы</b>			
Ходутка	52°04' с.ш., 157°42' в.д.	2090	~ 2000-2500 лет назад
Хангар	54°45' с.ш., 157°22' в.д.	2000	~ 400 лет назад
Дикий Гребень	51°26' с.ш., 157°0' в.д.	1079	~ 1600 лет назад

Приложение 7  
к местным нормативам градостроительного проектирования Петропавловск-Камчатского городского округа

**Защита территорий Камчатского края от сейсмического воздействия**

Интенсивность сейсмических воздействий в баллах (сейсмичность) для района строительства на территории Камчатского края следует принимать на основе комплекта карт общего сейсмического районирования территории Российской Федерации (ОСР-97) утвержденных Российской академией наук.

Указанный комплект карт предусматривает осуществление антисейсмических мероприятий при строительстве объектов и отражает карта А – 10 %, карта В – 5 %, карта С – 1 % вероятности возможного превышения в течение 50 лет указанных на картах значений сейсмической интенсивности.

**Примечания:**

1. В связи с тем, что расчет карт ОСР-97 проводился по сетке 25×25 км<sup>2</sup>, оценки сейсмической опасности населенных пунктов, расположенных на расстоянии до 30 км от грани между зонами балльности, должна уточняться либо они должны быть отнесены к более сейсмоопасной зоне.

2. Для уточнения сейсмичности района строительства объектов повышенной ответственности дополнительно проводят специализированные сейсмологические и сейсотектонические исследования.

Список населенных пунктов Камчатского края, расположенных в сейсмических районах, с указанием расчетной сейсмической интенсивности в баллах шкалы MSK-64 для средних грунтовых условий и трех степеней сейсмической опасности – А (10%), В (5%), С (1%) в течение 50 лет приведен в таблице 1.

Таблица 1

Наименование населенных пунктов	Карты ОСР-97			Наименование населенных пунктов	Карты ОСР-97		
	А	В	С		А	В	С
1	2	3	4	5	6	7	8
Апача	9	9	10	Начики	9	9	10
Апука	8	8	9	Николаевка	9	10	10
Атласово	9	9	10	Озерновский	9	10	10
Ачайваям	8	8	9	Октябрьский	8	8	9
Аянка	6	7	8	Паратунка	9	10	10
Березняки	9	10	10	Петропавловск-Камчатский	9	10	10
Большерецк	8	9	9	Пионерский	9	10	10
Воямполка	7	8	9	Привольное	7	8	8
Вывенка	8	9	10	Пушино	9	9	10
Двуречье	9	10	10	Раздольный	9	10	10
Долиновка	9	9	10	Светлый	9	10	10
Елизово	9	10	10	Слаутое	6	7	8
Запорожье	9	10	10	Соболево	7	8	8
Зеленый	9	10	10	Сокоц	9	9	10
Ивашка	8	8	10	Сосновка	9	10	10
Каменское	6	7	8	Таловка	7	7	8
Ключи	9	9	10	Термальный	9	10	10
Ковран	8	8	9	Тигиль	8	8	9
Козыревск	9	9	10	Тилички	8	8	10
Красный	9	10	10	Тымлат	8	8	9
Крутоберегово	10	10	10	Усть-Большерецк	8	8	9
Крутогорово	7	7	8	Устьевое	7	7	8
Лазо	9	9	10	Усть-Камчатск	10	10	10
Лаучан	8	8	9	Усть-Хайрюзово	8	8	9
Лесной	9	9	10	Хаилино	8	8	9
Мильково	9	9	10	Хайрюзово	8	8	9
Моховая	9	10	10	Шаромы	9	9	10
Нагорный	9	10	10	Эссо	8	9	10

Решение о выборе карты для оценки сейсмичности района при проектировании конкретного объекта принимает заказчик по представлению генерального проектировщика, при необходимости основываясь на заключениях компетентной организации.

Расчетную сейсмичность площадки строительства следует устанавливать по результатам сейсмического микрорайонирования, выполняемого в составе инженерных изысканий, с учетом сейсотектонических, грунтовых и гидрогеологических условий.

Сейсмичность площадки строительства объектов, использующих карту А, при отсутствии данных сейсмического микрорайонирования допускается предварительно определять по таблице 1 СП 14.13330.2014.

При проектировании в сейсмических районах следует учитывать территории, подверженные разжижению грунтов, которое приводит к резкому снижению прочности грунтов, образованию сети трещин. При этом здания или сооружения, расположенные на таких грунтах, могут просесть, наклониться или опрокинуться.

Сейсмические воздействия вызывают потерю устойчивости грунтов и переход в разжиженное состояние следующих отложений: рыхлых песков, насыпных и намывных грунтов, тонкодисперсных лагуновых отложений и современных морских отложений, представленных песками от пылеватых до гравелистых, гравийными и галечниковыми грунтами с песчаным заполнителем.

В целях инженерной защиты зданий и сооружений от разжижения грунтов следует проводить инженерно-геологическое обследование для выявления потенциально опасных территорий.

Приложение 8  
к местным нормативам  
градостроительного проектирования  
Петропавловск-Камчатского городского округа

### Термины и определения

**Автомобильная дорога** - объект транспортной инфраструктуры, предназначенный для движения транспортных средств и включающий в себя земельные участки в границах полосы отвода автомобильной дороги и расположенные на них или под ними конструктивные элементы (дорожное полотно, дорожное покрытие и подобные элементы) и дорожные сооружения, являющиеся ее технологической частью, - защитные дорожные сооружения, искусственные дорожные сооружения, производственные объекты, элементы обустройства автомобильных дорог.

**Автостоянка** - здание, сооружение (часть здания, сооружения) или специальная открытая площадка, предназначенные для хранения (стоянки) автомобилей.

**Береговая полоса** - полоса земли вдоль береговой линии водного объекта общего пользования, которая предназначена для общего пользования.

**Гараж** - здание и сооружение, помещение для стоянки (хранения), ремонта и технического обслуживания автомобилей, мотоциклов и других транспортных средств; может быть, как частью жилого дома (встроенно-присоединенные гаражи), так и отдельным строением.

**Генеральный план городского округа** - вид документа территориального планирования муниципальных образований, определяющий цели, задачи и направления территориального планирования городского округа и этапы их реализации, разрабатываемый для обеспечения устойчивого развития территории.

**Городской округ** - один или несколько объединенных общей территорией населенных пунктов, не являющихся муниципальными образованиями, в которых местное самоуправление осуществляется населением непосредственно и (или) через выборные и иные органы местного самоуправления, которые могут осуществлять отдельные государственные полномочия, передаваемые органам местного самоуправления федеральными законами и законами субъектов Российской Федерации.

**Градостроительная деятельность** - деятельность по развитию территорий, в том числе городов и иных поселений, осуществляемая в виде территориального планирования, градостроительного зонирования, планировки территории, архитектурно-строительного проектирования, строительства, капитального ремонта, реконструкции объектов капитального строительства, эксплуатации зданий, сооружений, благоустройства территорий.

**Градостроительная ценность территории** - мера способности территории (недвижимости) удовлетворять необходимым общественным требованиям к ее состоянию и использованию.

**Градостроительное зонирование** - зонирование территорий муниципальных образований в целях определения территориальных зон и установления градостроительных регламентов

**Градостроительное проектирование** - деятельность по развитию территорий, в том числе городов и иных поселений, осуществляемая в виде территориального планирования.

**Градостроительный регламент** - устанавливаемые в пределах границ соответствующей территориальной зоны виды разрешенного использования земельных участков, равно как всего, что находится над и под поверхностью земельных участков и используется в процессе их застройки и последующей эксплуатации объектов капитального строительства, предельные (минимальные и (или) максимальные) размеры земельных участков и предельные параметры разрешенного строительства, реконструкции объектов капитального строительства, ограничения использования земельных участков и объектов капитального строительства, а также применительно к территориям, в границах которых предусматривается осуществление деятельности по комплексному и устойчивому развитию территории, расчетные показатели минимально допустимого уровня обеспеченности соответствующей территории объектами коммунальной, транспортной, социальной инфраструктур и расчетные показатели максимально допустимого уровня территориальной доступности указанных объектов для населения.

**Гражданская оборона** - система мероприятий по подготовке к защите и по защите населения, материальных и культурных ценностей на территории Российской Федерации от опасностей, возникающих при военных конфликтах или вследствие этих конфликтов, а также при чрезвычайных ситуациях природного и техногенного характера.

**Граница городского населенного пункта** - законодательно установленная линия, отделяющая земли городского населенного пункта от земель иных категорий.

**Документация по планировке территории** - проекты планировки территории, проекты межевания территории, градостроительные планы земельных участков.

**Дом жилой блокированный** - здание, состоящее из двух квартир и более, каждая из которых имеет непосредственно выход на придомовую территорию, в том числе, при расположении ее выше первого этажа. Блокированный тип многоквартирного дома может иметь объемно-планировочные решения, когда один или несколько уровней одной квартиры располагаются над помещениями другой квартиры или когда автономные жилые блоки имеют общие входы, чердаки, подполья, шахты коммуникаций, инженерные системы.

**Дом жилой многоквартирный** - жилое здание, в котором квартиры имеют общие внеквартирные помещения и инженерные системы.

**Дом жилой одноквартирный (индивидуальный жилой дом)** - отдельно стоящий жилой дом с количеством этажей не более чем три, предназначенный для проживания одной семьи, состоящий из отдельной квартиры (автономного жилого блока), включающий комплекс помещений, предназначенных для индивидуального и/или односемейного заселения жильцов, при их постоянном, длительном или кратковременном проживании (в том числе сезонном, отпуском и т. п.).

**Дорога** - обустроенная или приспособленная и используемая для движения транспортных средств полоса земли либо поверхность искусственного сооружения. Дорога включает в себя одну или несколько проезжих частей, а также трамвайные пути, тротуары, обочины и разделительные полосы при их наличии.

**Защита населения** - комплекс взаимосвязанных по месту, времени проведения, цели, ресурсам мероприятий единой государственной системы предупреждения и ликвидации чрезвычайных ситуаций, направленных на устранение или снижение на пострадавших территориях до приемлемого уровня угрозы жизни и здоровью людей в случае реальной опасности возникновения или в условиях реализации опасных и вредных факторов стихийных бедствий, техногенных аварий и катастроф.

**Жилой район** - архитектурно-планировочный структурный элемент жилой застройки, состоящий из нескольких микрорайонов, объединенных общественным центром, ограниченный магистральными улицами общегородского и районного значения.

**Земельный участок** - недвижимая вещь, которая представляет собой часть земной поверхности и имеет характеристики, позволяющие определить ее в качестве индивидуально определенной вещи.

**Зоны застройки индивидуальными жилыми домами** - территории для размещения отдельно стоящих жилых домов с количеством этажей не более чем три, предназначенных для проживания одной семьи.

**Зоны застройки малоэтажными жилыми домами** - территория для размещения жилых домов этажностью до 4 этажей (включая мансардный) с обеспечением, как правило, непосредственной связи квартир с земельным участком.

**Зоны застройки многоэтажными жилыми домами** - территория для размещения многоквартирных жилых домов этажностью от 9 этажей и более.

**Зоны затопления, подтопления** - зоны с особыми условиями использования территорий,

подверженные риску наводнения, в которых запрещается размещение объектов жилой, садовой и дачной застройки, объектов производственного и социального назначения, транспортной и энергетической инфраструктуры.

**Зоны с особыми условиями использования территорий** - охранные, санитарно-защитные зоны, зоны охраны объектов культурного наследия (памятников истории и культуры) народов Российской Федерации (далее - объекты культурного наследия), защитные зоны объектов культурного наследия, водоохранные зоны, зоны затопления, подтопления, зоны санитарной охраны источников питьевого и хозяйственно-бытового водоснабжения, зоны охраняемых объектов, приаэродромная территория, иные зоны, устанавливаемые в соответствии с законодательством Российской Федерации.

**Красные линии** - линии, которые обозначают существующие, планируемые (изменяемые, вновь образуемые) границы территорий общего пользования и (или) границы территорий, занятых линейными объектами и (или) предназначенных для размещения линейных объектов; красные линии - линии, которые обозначают существующие, планируемые (изменяемые, вновь образуемые) границы территорий общего пользования и (или) границы территорий, занятых линейными объектами и (или) предназначенных для размещения линейных объектов.

**Маломобильные группы населения** - люди, испытывающие затруднения при самостоятельном передвижении, получении услуги, необходимой информации или при ориентировании в пространстве (инвалиды, люди с временным нарушением здоровья, беременные женщины, люди преклонного возраста, люди с детскими колясками и т. п.).

**Микрорайон (квартал)** - планировочная единица застройки в границах красных линий, ограниченная магистральными или жилыми улицами.

**Общественный центр** - комплекс общественных зданий и сооружений или соответствующая функциональная зона, предназначенные для преимущественного размещения объектов обслуживания населения и осуществления различных общественных процессов.

**Озелененные территории** - часть территории природного комплекса, на которой располагаются природные и искусственно созданные садово-парковые комплексы и объекты - парк, сад, сквер, бульвар; территории жилых, общественно-деловых и других территориальных зон, не менее 70% поверхности которых занято зелеными насаждениями и другим растительным покровом.

**Окружающая среда** - совокупность компонентов природной среды, природных и природно-антропогенных объектов, а также антропогенных объектов.

**Особо охраняемые природные территории** - участки земли, водной поверхности и воздушного пространства над ними, где располагаются природные комплексы и объекты, которые имеют особое природоохранное, научное, культурное, эстетическое, рекреационное и оздоровительное значение, которые изъяты решениями органов государственной власти полностью или частично из хозяйственного использования и для которых установлен режим особой охраны.

**Парковка (парковочное место)** - специально обозначенное и при необходимости обустроенное и оборудованное место, являющееся в том числе частью автомобильной дороги и (или) примыкающее к проезжей части и (или) тротуару, обочине, эстакаде или мосту либо являющееся частью подэстакадных или подмостовых пространств, площадей и иных объектов улично-дорожной сети и предназначенное для организованной стоянки транспортных средств на платной основе или без взимания платы по решению собственника или иного владельца автомобильной дороги, собственника земельного участка.

**Пожарная безопасность** - состояние защищенности личности, имущества, общества и государства от пожаров.

**Правила землепользования и застройки** - документ градостроительного зонирования, который утверждается нормативными правовыми актами органов местного самоуправления, и в котором устанавливаются территориальные зоны, градостроительные регламенты, порядок применения такого документа и порядок внесения в него изменений.

**Приаэродромная территория** - прилегающий к аэродрому участок земной или водной поверхности, в пределах которого (в целях обеспечения безопасности полетов и исключения вредного воздействия на здоровье людей и деятельности организаций) устанавливается зона с особыми условиями использования территории.

**Прибрежные защитные полосы** - территории, которые устанавливаются в границах водоохранных зон, примыкают к береговой линии морей, рек, ручьев, каналов, озер, водохранилищ и на которых вводятся дополнительные ограничения хозяйственной и иной деятельности.

**Придомовая территория** - участок около жилого многоквартирного здания, включающий пешеходные пути ко входам, подъезды к дому и площадки для жильцов данного дома - детские, спортивные, для отдыха, для контейнеров, для выгула собак и т. п.

**Район аэродрома** - часть воздушного пространства установленных размеров, предназначенная для организации выполнения аэродромных полетов, а также расположенный под ней участок земной или водной поверхности.

**Санитарно-защитная зона** - территория с особым режимом использования, размер которой обеспечивает уменьшение воздействия загрязнения на атмосферный воздух (химического, биологического, физического) до значений, установленных гигиеническими нормативами, а для предприятий I и II класса опасности - как до значений, установленных гигиеническими нормативами, так и до величин приемлемого риска для здоровья населения.

**Система расселения** - территориальное сочетание населенных мест, между которыми существует более или менее четкое распределение функций, производственные и социальные связи.

**Социально-гарантированные условия жизнедеятельности** - состояние городской среды, отвечающее современным социальным, гигиеническим и градостроительным требованиям, достигаемое соблюдением при проектировании (реконструкции) территории нормативных параметров функционально-планировочной организации объектов градостроительного нормирования.

**Среда обитания** - совокупность объектов, явлений и факторов окружающей (природной и искусственной) среды, определяющая условия жизнедеятельности человека.

**Статус населенного пункта** - правовое положение населенного пункта.

**Территориальное планирование** - планирование развития территорий, в том числе для установления функциональных зон, определения планируемого размещения объектов федерального значения, объектов регионального значения, объектов местного значения.

**Территории общего пользования** - территории, которыми беспрепятственно пользуется неограниченный круг лиц (в том числе площади, улицы, проезды, набережные, береговые полосы водных объектов общего пользования, скверы, бульвары).

**Улица, площадь** - территория общего пользования, ограниченная красными линиями улично-дорожной сети.

**Устойчивое развитие территорий** - обеспечение при осуществлении градостроительной деятельности безопасности и благоприятных условий жизнедеятельности человека, ограничение негативного воздействия хозяйственной и иной деятельности на окружающую среду и обеспечение охраны и рационального использования природных ресурсов в интересах настоящего и будущего поколений.

**Функциональное зонирование территории** - деление территории на зоны при градостроительном планировании развития территорий городских округов и поселений с определением видов градостроительного использования установленных зон и ограничений на их использование.

**Функциональные зоны** - зоны, для которых документами территориального планирования определены границы и функциональное назначение.

**Чрезвычайная ситуация** - это обстановка на определенной территории, сложившаяся в результате аварии, опасного природного явления, катастрофы, стихийного или иного бедствия, которые могут повлечь или повлекли за собой человеческие жертвы, ущерб здоровью людей или окружающей среде, значительные материальные потери и нарушение условий жизнедеятельности людей.



**Правила и область применения расчетных показателей, содержащихся в основной части нормативов градостроительного проектирования**

1. Область применения расчетных показателей минимально допустимого уровня обеспеченности объектами местного значения и максимально допустимого уровня территориальной доступности данных объектов для населения городского округа, содержащихся в основной части нормативов градостроительного проектирования

В соответствии с Градостроительным кодексом Российской Федерации нормативы градостроительного проектирования – это совокупность установленных в целях обеспечения благоприятных условий жизнедеятельности человека расчетных показателей минимально допустимого уровня обеспеченности объектами местного значения и расчетных показателей максимально допустимого уровня территориальной доступности таких объектов для населения городского округа.

Нормативы направлены на обеспечение градостроительными средствами (совокупностью расчетных показателей) безопасности и устойчивости развития Петропавловск-Камчатского городского округа, охрану здоровья населения, рациональное использование природных ресурсов и охрану окружающей среды, сохранение памятников истории и культуры, защиту территории от неблагоприятных воздействий природного и техногенного характера, а также на создание условий для реализации определенных законодательством Российской Федерации социальных гарантий граждан в части обеспечения объектами социального и культурно-бытового обслуживания, инженерной и транспортной инфраструктуры и благоустройства.

Нормируемые показатели, устанавливаемые в местных нормативах градостроительного проектирования, включают минимальные расчетные показатели обеспечения благоприятных условий жизнедеятельности человека (в том числе обеспеченность объектами социального и коммунально-бытового назначения, доступность таких объектов для населения, включая инвалидов, обеспеченность объектами инженерной и транспортной инфраструктур, благоустройства территории) и требования по:

- обеспечению безопасности территории и населения, в том числе предупреждению и защите территорий и населения от опасных природных и техногенных воздействий, а также обеспечению первичных мер пожарной безопасности и санитарно-гигиенических требований при осуществлении градостроительной деятельности;
- мобилизационной подготовке муниципальных предприятий и учреждений;
- обеспечению безопасности людей на водных объектах;
- обеспечению охраны окружающей среды, особо охраняемых природных территорий местного значения и других территорий природного комплекса;
- обеспечению охраны объектов культурного наследия (памятников истории и культуры) народов Российской Федерации, по сохранению исторически сложившихся типов застройки ландшафта, при осуществлении градостроительной деятельности;
- обеспечению населения социально значимыми объектами обслуживания и приобъектными стоянками для временного хранения индивидуального автомобильного транспорта;
- обеспечению пешеходной и транспортной доступности объектов и комплексов социальной инфраструктуры, рекреаций, остановок и узлов общественного транспорта, объектов для хранения и парковки индивидуального автомобильного транспорта;
- организации улично-дорожной сети и ее элементов, систем пассажирского общественного транспорта, систем обслуживания транспортных средств;
- организации систем водоснабжения, водоотведения, тепло-, электро- и газоснабжения, связи;
- комплексному благоустройству территории;
- материально-техническому обеспечению деятельности органов местного самоуправления городского округа;
- организации зон режимных объектов;
- обеспечению доступности жилых объектов, объектов социальной инфраструктуры для инвалидов и других маломобильных групп населения.

Нормативы применяются при подготовке, согласовании, утверждении, внесении изменений и реализации Генерального плана Петропавловск-Камчатского городского округа и документации по планировке территории Петропавловск-Камчатского городского округа с учетом перспективы его развития и направлены на устойчивое развитие территории, обеспечение ее пространственного развития, соответствующее качеству жизни населения.

Областью применения местных нормативов градостроительного проектирования являются:

- установление минимального набора показателей, расчет которых необходим при разработке градостроительной документации;
- распределение используемых при проектировании показателей на группы по видам градостроительной документации (генеральный план городского округа, документация по планировке территории);
- обеспечение оценки качества градостроительной документации в плане соответствия ее решений целям повышения качества жизни населения;
- обеспечение постоянного контроля соответствия проектных решений градостроительной документации изменяющимся социально-экономическим условиям на территории Петропавловск-Камчатского городского округа.

Местные нормативы используются для принятия решений органами местного самоуправления при планировании и формировании социально-экономической политики и бюджета Петропавловск-Камчатского городского округа, должностными лицами при осуществлении полномочий в области градостроительной (строительной) деятельности на территории Петропавловск-Камчатского городского округа, физическими и юридическими лицами, как основание для разрешения споров по вопросам градостроительного проектирования.

Нормативы входят в систему нормативных документов, регламентирующих градостроительную деятельность в Петропавловск-Камчатском городском округе, и устанавливают требования, обязательные для всех субъектов градостроительных отношений, осуществляющих свою деятельность на территории Петропавловск-Камчатского городского округа, независимо от их организационно-правовой формы.

Местные нормативы градостроительного проектирования конкретизируют и развивают основные положения действующих федеральных норм. По вопросам, не рассматриваемым в местных нормативах, следует руководствоваться законами и нормативно-техническими документами, действующими на территории Российской Федерации в соответствии с требованиями Федерального закона от 27.12.2002 № 184-ФЗ «О техническом регулировании». При отмене и/или изменении действующих нормативных документов, в том числе тех, на которые дается ссылка в настоящих нормах, следует руководствоваться нормами, вводимыми взамен отмененных.

Расчетные показатели минимально допустимого уровня обеспеченности населения Петропавловск-Камчатского городского округа объектами местного значения, устанавливаемые местными нормативами градостроительного проектирования, не могут быть ниже предельных значений расчетных показателей минимально допустимого уровня обеспеченности, установленных в региональных нормативах градостроительного проектирования.

Расчетные показатели максимально допустимого уровня территориальной доступности объектов местного значения для населения Петропавловск-Камчатского городского округа не могут превышать предельные значения расчетных показателей максимально допустимого уровня территориальной доступности, установленных в региональных нормативах градостроительного проектирования.

2. Правила применения расчетных показателей минимально допустимого уровня обеспеченности объектами местного значения и максимально допустимого уровня территориальной доступности таких объектов для населения городского округа, содержащихся в основной части нормативов градостроительного проектирования

Установление совокупности расчетных показателей минимально допустимого уровня обеспеченности объектами местного значения, установление максимально допустимого уровня территориальной доступности таких объектов для населения Петропавловск-Камчатского городского округа необходимы для определения местоположения планируемых к размещению объектов местного значения в документах территориального планирования и в документации по планировке территории в целях обеспечения благоприятных условий жизнедеятельности населения на территории Петропавловск-Камчатского городского округа.

Определение местоположения планируемого к размещению объекта местного значения следует осуществлять исходя из минимально допустимого уровня обеспеченности объектами, установленными настоящими нормативами, и максимально допустимого уровня территориальной доступности того или иного объекта, установленного настоящими нормативами в целях градостроительного проектирования.

Перечень нормируемых показателей, применяемых при разработке документов территориального планирования (генеральных планов городских округов (ГП ГО), и документации по планировке территорий (ДПТ), приведен в таблице 2.1.

Таблица 1

Наименование расчетных показателей	Единицы измерения	Правила применения расчетных показателей	
		ГП ГО	ДПТ
<b>Функциональное зонирование территории городского округа</b>			
Функциональное зонирование территории городского округа	-		+
Минимальные расстояния от стен зданий и границ земельных участков объектов обслуживания до красных линий	м	+	+
<b>Нормативы градостроительного проектирования зон инженерной инфраструктуры</b>			
<b>Объекты электроснабжения</b>			
Расчетные показатели минимально допустимого уровня обеспеченности (укрупненные показатели расхода электроэнергии) и максимально допустимого уровня территориальной доступности объектов электроснабжения:			
- расчетные показатели минимально допустимого уровня обеспеченности объектами электроснабжения	кВт·ч/чел. в год	+	+
- расчетные показатели максимально допустимого уровня территориальной доступности объектов электроснабжения	-	не нормируется	
Показатели нормативной плотности застройки объектов по производству электроэнергии	%	+	+
Размеры санитарно-защитных зон от объектов по производству электроэнергии	м	+	+
Расчетные показатели размеров охранных зон объектов по производству электроэнергии	м	+	+
Укрупненные показатели удельной расчетной электрической нагрузки территорий жилых и общественно-деловых зон городского округа, городского поселения	кВт/чел.	+	+
Показатели удельной расчетной электрической нагрузки электроприемников квартир жилых зданий	кВт/квартира	+	+
Показатели удельной расчетной электрической нагрузки электроприемников индивидуальных жилых домов	кВт/дом	+	+
Укрупненные показатели удельной расчетной электрической нагрузки общественных зданий массового строительства	кВт/ед. изм.	+	+
Расчетные показатели ширины полос земель, предоставляемых на период строительства воздушных линий электропередачи	м	+	+
Расчетные показатели площади земельных участков под опоры	м <sup>2</sup>	+	+
Расчетные показатели ширины полос земель, предоставляемых во временное краткосрочное пользование для кабельных линий электропередачи на период строительства	м	+	+
Нормативные параметры градостроительного проектирования электрических сетей городского округа	по таблице 4.2.14	+	+
Нормативные параметры градостроительного проектирования устройств для преобразования и распределения электроэнергии в энергосистемах городского округа	по таблице 4.2.15	+	+
<b>Объекты теплоснабжения</b>			
Расчетные показатели минимально допустимого уровня обеспеченности объектами теплоснабжения – расчетные тепловые нагрузки при проектировании тепловых сетей	по проекту	+	+
Расчетные показатели нормируемой удельной характеристики расхода тепловой энергии на отопление и вентиляцию зданий	Вт/(м <sup>3</sup> ·°С)	+	+
Нормативные параметры градостроительного проектирования источников теплоснабжения на территории городского округа	по таблице 4.3.5	+	

Наименование расчетных показателей	Единицы измерения	Правила применения расчетных показателей	
		ГП ГО	ДПТ
Расчетные показатели минимальной плотности застройки объектов теплоэнергетики	%	+	+
Расчетные показатели размеров земельных участков для отдельно стоящих котельных, размещаемых в районах жилой застройки	га	+	+
Размеры санитарно-защитных зон от объектов теплоэнергетики	м	+	+
Нормативные параметры градостроительного проектирования объектов теплоэнергетики при отсутствии централизованной системы теплоснабжения	по таблице 4.3.9	+	+
Нормативные параметры градостроительного проектирования тепловых сетей на территории городского округа	по таблице 4.3.10	+	+
<b>Объекты газоснабжения</b>			
Расчетные показатели минимально допустимого уровня обеспеченности и максимально допустимого уровня территориальной доступности объектов газоснабжения:			
- расчетные показатели минимально допустимого уровня обеспеченности объектами газоснабжения	м³/год на 1 чел	+	+
- расчетные показатели максимально допустимого уровня территориальной доступности объектов газоснабжения	-	не нормируется	
Годовые расходы газа по городскому округу	м³/год на 1 чел	+	+
Нормативные параметры размещения пунктов редуцирования газа	по таблице 4.4.5	+	+
Расстояния от отдельно стоящих ПРГ по горизонтали (в свету)	м	+	+
Расчетные показатели размеров земельных участков ГНП и промежуточных складов баллонов	га	+	+
Расчетные показатели – минимальные расстояния от зданий, сооружений и наружных установок ГНС, ГНП до объектов, не относящихся к ним	м	+	+
Нормативные параметры размещения промежуточных складов баллонов	м	+	+
Противопожарные расстояния от газопроводов и объектов газораспределительной сети до объектов, не относящихся к ним	м	+	+
<b>Объекты водоснабжения</b>			
Расчетные показатели минимально допустимого уровня обеспеченности – удельные среднесуточные (за год) нормы водопотребления на хозяйственно-питьевые нужды населения	л/сут. на 1 чел	+	+
Расчетные показатели для предварительных расчетов объема водопотребления на хозяйственно-бытовые нужды по отдельным объектам различных категорий потребителей	л/сут. на ед. изм.	+	+
Годовой расход воды по городским округам и городским поселениям	л/сут. на 1 чел	+	+
Нормативные параметры градостроительного проектирования при выборе источников водоснабжения	по таблице 4.5.4	+	+
Нормативные параметры градостроительного проектирования при выборе систем водоснабжения	по таблице 4.5.5	+	+
Нормативные параметры градостроительного проектирования при выборе типа и схем размещения водозаборных сооружений	по таблице 4.5.6	+	+
Ориентировочные расчетные размеры участков для размещения сооружений водоподготовки в зависимости от их производительности	га	+	+
Нормативные параметры и расчетные показатели градостроительного проектирования магистральных водоводов и водопроводных сетей	по таблице 4.5.8	+	+
<b>Объекты водоотведения (канализации)</b>			
Нормативные параметры и расчетные показатели градостроительного проектирования систем водоотведения (канализации)	по таблице 4.6.1	+	+
Нормативные параметры и расчетные показатели градостроительного проектирования канализационных сооружений	по таблице 4.6.2	+	+
Нормативные параметры и расчетные показатели градостроительного проектирования снегоплавильных пунктов	по таблице 4.6.3	+	+
Нормативные параметры и расчетные показатели градостроительного проектирования дождевой канализации	по таблице 4.6.4	+	+
Суточный объем поверхностного стока, поступающий на очистные сооружения с территорий жилых и общественно-деловых зон городского округа, городского поселения	м³/сут	+	+
<b>Объекты связи</b>			
Показатели минимально допустимого уровня обеспеченности населения техническими объектами связи	-	не нормируется	
Расчетные показатели ширины полос земель для кабельных и воздушных линий связи	м	+	+
Расчетные показатели размеров земельных участков для сооружений связи	га	+	+
Расчетные показатели размеров охранных зон линий и сооружений связи	м	+	+
Нормативные параметры градостроительного проектирования технических объектов связи	по таблице 4.7.4	+	+
<b>Размещение линейных объектов (сетей) инженерного обеспечения</b>			
Нормативные параметры градостроительного проектирования при размещении линейных объектов (сетей) инженерного обеспечения	по таблице 4.8.1	+	+
Расстояния по горизонтали (в свету) от ближайших подземных инженерных сетей до зданий и сооружений	м	+	+
Расстояния по горизонтали (в свету) между соседними инженерными подземными сетями при их параллельном размещении	м	+	+
Минимальные расстояния от трубопроводов тепловых сетей до зданий и сооружений при прокладке в зоне вечномерзлых грунтов	м	+	+
<b>Нормативы градостроительного проектирования зон транспортной инфраструктуры</b>			
<b>Внешний транспорт в пределах границ городского округа</b>			
Требования по размещению объектов внешнего транспорта	по таблице 5.1.1	+	+
<b>Железнодорожный транспорт (на перспективу)</b>			
Классификация железных дорог	по таблице 5.2.1	+	+
Расчетный показатель величины ограничивающего уклона в зависимости от категорий железных дорог	‰	+	+
Расчетные показатели радиусов кривых	м	+	+
Расчетные показатели ширины земляного полотна на прямых участках пути	м	+	+
Минимальные расчетные показатели – расстояния от бровки земляного полотна и ширина обочины железных дорог	м	+	+
Расчетные показатели размеров охранных зон железных дорог и санитарных разрывов (в том числе их озеленения)	м, %	+	+
Нормативные параметры и расчетные показатели градостроительного проектирования искусственных сооружения на железных дорогах	по таблице 5.2.6	+	+
Нормативные параметры и расчетные показатели градостроительного проектирования объектов инфраструктуры железнодорожного транспорта	по таблице 5.2.7	+	+
<b>Водный транспорт</b>			
Категории морских портов следует учитывать их категории в зависимости от грузооборота и пассажирооборота	тыс. т	+	+
Нормативные параметры и расчетные показатели градостроительного проектирования морских портов	по таблице 5.3.2	+	+
Расчетный показатель – норматив месячной пропускной способности одного причала по линейному судоходству	судо-заходы	+	+
Расчетный показатель – норматив месячной пропускной способности одного причала при круизно-экскурсионной форме организации пассажирских перевозок	судо-заходы	+	+
Расчетные показатели для категории речных портов в зависимости от грузооборота и пассажирооборота	условных т, условных пассажиров	+	+
Коэффициент приведения для среднесуточного пассажирооборота	коэффициент	+	+
Расчетные показатели – глубина судового хода	м	+	+
Расчетные показатели – расстояния между судами, необходимые для безопасного подхода судов к причалам или отхода от них	м	+	+
Нормативные параметры и расчетные показатели градостроительного проектирования береговых баз и мест стоянки маломерных судов, принадлежащих спортивным клубам и отдельным гражданам, а также топливных заправок	по таблице 5.3.12	+	+



Наименование расчетных показателей	Единицы измерения	Правила применения расчетных показателей	
		ГП ГО	ДПТ
<b>Воздушный транспорт</b>			
Нормативные параметры и расчетные показатели градостроительного проектирования аэропортов, аэродромов	по таблице 5.4.1	+	+
Нормативные параметры и расчетные показатели градостроительного проектирования посадочных площадок и взлетно-посадочных полос для самолетов, а также посадочных площадок для вертолетов (вертодромов), в том числе для санитарной авиации	по таблице 5.4.2	+	+
<b>Трубопроводный транспорт</b>			
Минимальные расчетные показатели – расстояния от магистральных газопроводов до границ городского округа и объектов застройки (разрывы)	м	+	+
<b>Автомобильные дороги регионального и межмуниципального значения</b>			
Классификация автомобильных дорог	-	+	+
Категории автомобильных дорог в зависимости от их назначения, расчетной интенсивности движения и их значения	приведенных единиц / сутки	+	+
Уровень автомобилизации	единиц / 1000 чел.	+	+
Коэффициент приведения к легковому автомобилю	коэффициент	+	+
Расчетные показатели основных параметров автомобильных дорог регионального значения (внешних автомобильных дорог общей сети, проходящих по территории городского округа)	по таблице 5.6.5	+	+
Расчетные показатели основных параметров автомобильных дорог межмуниципального значения	по таблице 5.6.6	+	
Полосы отвода автомобильных дорог	по таблице 5.6.7	+	+
Расчетные показатели территорий, отводимых под размещение автомобильных дорог	га / 1 км автомобильной дороги	+	+
Минимальные расчетные показатели – расстояния от бровки земляного полотна автомобильных дорог до застройки	м	+	+
Нормативные параметры и расчетные показатели градостроительного проектирования пересечений и примыканий	приведенных ед./сут	+	+
Минимальные расчетные показатели – расстояния между пересечениями и примыканиями	км	+	+
Нормативные параметры и расчетные показатели градостроительного проектирования искусственных сооружений на автомобильных дорогах	по таблице 5.6.13	+	+
Расчетные показатели минимально допустимого уровня обеспеченности объектами, обеспечивающими обслуживание автомобильного движения в пределах границ городского округа и максимально допустимого уровня их территориальной доступности	по таблице 5.6.14	+	+
Проектирования автомобильных дорог в сложных условиях	по таблице 5.6.15	+	+
<b>Объекты по обслуживанию пассажирских перевозок</b>			
Расчетные показатели пропускной способности и единовременной вместимости вокзалов	пас., пас/ч	+	+
Расчетные показатели минимально допустимых величин привокзальных площадей для вокзалов разных видов транспорта, размещаемых на свободных территориях	га	+	+
Максимально допустимый уровень территориальной доступности объектов по обслуживанию пассажирских перевозок	м	+	+
Расчетные показатели – нормы отвода земель, необходимых для размещения объектов по обслуживанию пассажирских перевозок	га	+	+
Нормативные параметры расположения вокзалов, агентств, билетных касс	-	+	+
<b>Сеть улиц и дорог городского округа</b>			
Минимальные расчетные показатели – уровень автомобилизации	единиц / 1000 чел	+	+
Категории улиц и дорог городского округа	по таблице 5.8.3	+	+
Расчетные показатели для проектирования сети улиц и дорог городского округа	по таблице 5.8.4	+	+
Расчетные показатели минимально допустимого уровня обеспеченности автомобильными дорогами местного значения (плотности улично-дорожной сети) и максимально допустимого уровня территориальной доступности автомобильных дорог местного значения в границах городского округа:			
- расчетные показатели минимально допустимого уровня обеспеченности автомобильными дорогами местного значения (плотности улично-дорожной сети)	км/км <sup>2</sup>	+	+
- расчетные показатели максимально допустимого уровня территориальной доступности автомобильных дорог местного значения в границах городского округа	-	не нормируется	
Расчетные показатели расстояний при проектировании магистралей, улиц и проездов общегородской сети	м	+	+
Расчетные показатели ширина разделительной полосы	м	+	+
Радиусы закругления проезжей части улиц и дорог по кромке тротуаров и разделительных полос	м	+	+
Расчетные показатели ширины боковых проездов	м	+	+
Расчетные показатели при проектировании подъездов к группам жилых зданий и иных объектов, а также к отдельным зданиям в кварталах (микрорайонах)	м	+	+
Нормативные параметры и расчетные показатели градостроительного проектирования велосипедных дорожек	м	+	+
Нормативные параметры и расчетные показатели градостроительного проектирования основных пешеходных коммуникаций	м, чел./м <sup>2</sup>	+	+
Нормативные параметры и расчетные показатели градостроительного проектирования пешеходных переходов	м	+	+
Нормативные параметры и расчетные показатели градостроительного проектирования пересечений магистральных улиц и дорог в разных уровнях	по таблице 5.8.15	+	+
Нормативные параметры и расчетные показатели градостроительного проектирования пересечений и примыканий улиц и дорог	по таблице 5.8.16	+	+
Нормативные параметры и расчетные показатели градостроительного проектирования транспортно-пересадочных узлов	по таблице 5.8.17	+	+
Нормативные параметры и расчетные показатели градостроительного проектирования общественных пространств (площадей)	по таблице 5.8.18	+	+
Нормативные параметры и расчетные показатели градостроительного проектирования мостов, эстакад и путепроводов	по таблице 5.8.19	+	+
Нормативные параметры и расчетные показатели градостроительного проектирования дорог производственных предприятий	по таблице 5.8.20	+	+
Нормативные параметры и расчетные показатели градостроительного проектирования сети улиц и дорог на территории малоэтажной жилой застройки	по таблице 5.8.21	+	+
<b>Сеть общественного пассажирского транспорта</b>			
Нормативные параметры и расчетные показатели градостроительного проектирования сети общественного пассажирского транспорта	по таблице 5.9.1	+	+
Нормативные параметры и расчетные показатели градостроительного проектирования остановочных пунктов общественного пассажирского транспорта (автобусов)	по таблице 5.9.2	+	+
Нормативные параметры и расчетные показатели градостроительного проектирования отстойно-разворотных площадок общественного пассажирского транспорта (автобусов)	м <sup>2</sup> на 1 автобус, м	+	+
Нормативные параметры и расчетные показатели градостроительного проектирования объектов для размещения водителей и обслуживающего персонала на линиях общественного пассажирского транспорта	м, м <sup>2</sup>	+	+
<b>Сооружения и устройства для хранения и обслуживания транспортных средств</b>			
Расчетные показатели минимально допустимого уровня обеспеченности и максимально допустимого уровня территориальной доступности объектов для постоянного хранения легковых автомобилей, принадлежащих гражданам:			
- расчетные показатели минимально допустимого уровня обеспеченности закрытыми и открытыми автостоянками для постоянного хранения автомобилей	%	+	+
- расчетные показатели максимально допустимого уровня территориальной доступности закрытых и открытых автостоянок для постоянного хранения автомобилей	м	+	+

Наименование расчетных показателей	Единицы измерения	Правила применения расчетных показателей	
		ГП ГО	ДПТ
- расчетные показатели минимально допустимого уровня обеспеченности местами постоянного хранения легковых автомобилей, принадлежащих гражданам	машино-место	+	+
из них в подземными гаражами	машино-место	+	+
- расчетные показатели максимально допустимого уровня территориальной доступности мест постоянного хранения легковых автомобилей, принадлежащих гражданам	м	+	+
из них в подземных гаражах	м	+	+
- расчетные показатели минимально допустимого уровня обеспеченности территорией наземных стоянок для постоянного хранения легковых автомобилей, принадлежащих гражданам	м <sup>2</sup>	+	+
то же с учетом с учетом использования подземных гаражей	м <sup>2</sup>	+	+
- расчетные показатели максимально допустимого уровня территориальной доступности территорий наземных стоянок для постоянного хранения легковых автомобилей, принадлежащих гражданам	-	не нормируется	
то же с учетом с учетом использования подземных гаражей	-	не нормируется	
Нормативные параметры и расчетные показатели градостроительного проектирования объектов для постоянного хранения легковых автомобилей	по таблице 5.10.3	+	+
Расчетные показатели санитарных разрывов от автостоянок до других объектов	м	+	+
Нормативные параметры и расчетные показатели градостроительного проектирования многоэтажных автостоянок	по таблице 5.10.5	+	+
Расчетные показатели площади застройки и размеров земельных участков отдельно стоящих многоэтажных автостоянок для легковых автомобилей	м <sup>2</sup> на 1 автомобиль	+	+
Расчетные показатели минимально допустимого уровня обеспеченности и максимально допустимого уровня территориальной доступности объектов для временного хранения легковых автомобилей, принадлежащих гражданам:			
- расчетные показатели минимально допустимого уровня обеспеченности открытыми автостоянками для временного хранения автомобилей	%	+	+
- расчетные показатели максимально допустимого уровня территориальной доступности открытых автостоянок для временного хранения автомобилей	м	+	+
- расчетные показатели минимально допустимого уровня обеспеченности местами временного хранения легковых автомобилей, принадлежащих гражданам	машино-место	+	+
- расчетные показатели максимально допустимого уровня территориальной доступности мест временного хранения легковых автомобилей, принадлежащих гражданам	м	+	+
- расчетные показатели минимально допустимого уровня обеспеченности территорией, необходимой для временного хранения легковых автомобилей, принадлежащих гражданам	м <sup>2</sup>	+	+
- расчетные показатели максимально допустимого уровня территориальной доступности территории, необходимой для временного хранения легковых автомобилей, принадлежащих гражданам	-	не нормируется	
Нормативные параметры и расчетные показатели градостроительного проектирования открытых наземных стоянок для организованного временного хранения легковых автомобилей	по таблице 5.10.8	+	+
Расчетные показатели минимально допустимого уровня обеспеченности и максимально допустимого уровня территориальной доступности стоянок для организованного временного хранения легковых автомобилей у объектов обслуживания (общественных зданий, учреждений, предприятий, вокзалов, на рекреационных территориях)	машино-мест / ед. изм., м	+	+
Нормативные параметры и расчетные показатели градостроительного проектирования объектов материально-технической базы	по таблице 5.10.10	+	+
Расчетные показатели земельных участков автостоянок ведомственных автомобилей и легковых автомобилей специального назначения, грузовых автомобилей, такси и проката, автобусных парков	га	+	+
Расчетные показатели минимально допустимого уровня обеспеченности и максимально допустимого уровня территориальной доступности объектов по техническому обслуживанию, в том числе для технического осмотра транспортных средств, автозаправочных станций, моечных пунктов:			
- расчетные показатели минимально допустимого уровня обеспеченности объектами по техническому обслуживанию автомобилей	пост / количество автомобилей	+	+
- расчетные показатели минимально допустимого уровня обеспеченности пунктами технического осмотра транспортных средств	пост / количество автомобилей	+	+
- расчетные показатели минимально допустимого уровня обеспеченности автозаправочными станциями	колонка / количество автомобилей	+	+
- расчетные показатели минимально допустимого уровня обеспеченности моечными пунктами	пост / количество автомобилей	+	+
- расчетные показатели максимально допустимого уровня территориальной доступности объектов по техническому обслуживанию, автозаправочных станций, моечных пунктов	-	не нормируется	
Нормативные параметры и расчетные показатели градостроительного проектирования объектов по техническому обслуживанию транспортных средств, автозаправочных станций, моечных пунктов	по таблице 5.10.13	+	+
<b>Нормативы градостроительного проектирования общественно-деловых зон</b>			
<b>Классификация и размещение общественно-деловых зон</b>			
Нормативные параметры и расчетные показатели градостроительного проектирования общественно-деловых зон в зависимости от типов застройки и состава размещаемых объектов	по таблице 6.1.1	+	+
Структуру и типологию общественных центров, объектов общественно-деловой зоны и уровни обслуживания в городском округе в зависимости от места формирования общественного центра	по таблице 6.1.3	+	+
<b>Нормативные параметры общественно-деловых зон</b>			
Нормативные параметры и расчетные показатели градостроительного проектирования общественно-деловых зон	по таблице 6.2.1	+	+
<b>Объекты обслуживания</b>			
<b>Объекты физической культуры и массового спорта</b>			
Расчетные показатели минимально допустимого уровня обеспеченности и максимально допустимого уровня территориальной доступности объектов физической культуры и массового спорта:			
- расчетные показатели минимально допустимого уровня обеспеченности территориями плоскостных спортивных сооружений (стадионы, спортивные площадки, катки и т. д.)	м <sup>2</sup> / 1000 чел.	+	+
- расчетные показатели максимально допустимого уровня территориальной доступности территорий плоскостных спортивных сооружений (стадионы, спортивные площадки, катки и т. д.)	ч, мин	+	+
- размеры земельного участка территории плоскостных спортивных сооружений (стадионы, спортивные площадки, катки и т. д.)	га / 1000 чел.	+	+
- расчетные показатели минимально допустимого уровня обеспеченности спортивными залами (общего пользования, специализированные)	м <sup>2</sup> площади пола зала / 1000 чел.	+	+
- расчетные показатели максимально допустимого уровня территориальной доступности спортивных залов (общего пользования, специализированные)	ч, мин	+	+
- размер земельного участка спортивных залов (общего пользования, специализированные)	га / объект	+	+
- расчетные показатели минимально допустимого уровня обеспеченности спортивно-тренажерными залами	м <sup>2</sup> площади пола / 1000 чел.	+	+
- расчетные показатели максимально допустимого уровня территориальной доступности спортивно-тренажерных залов	м	+	+
- размер земельного участка спортивно-тренажерных залов	га / объект	+	+
- расчетные показатели минимально допустимого уровня обеспеченности бассейнами общего пользования	м <sup>2</sup> зеркала воды / 1000 чел.	+	+



Наименование расчетных показателей	Единицы измерения	Правила применения расчетных показателей	
		ГП ГО	ДПТ
- расчетные показатели максимально допустимого уровня территориальной доступности бассейнов общего пользования	ч, мин	+	+
- размер земельного участка бассейнов общего пользования	га / объект	+	+
- расчетные показатели минимально допустимого уровня обеспеченности детско-юношескими спортивными школами	м <sup>2</sup> площади пола зала / 1000 чел.	+	+
- расчетные показатели максимально допустимого уровня территориальной доступности детско-юношеских спортивных школ	ч, мин	+	+
- размер земельного участка детско-юношеских спортивных школ	га / объект	+	
- расчетные показатели минимально допустимого уровня обеспеченности многофункциональными физкультурно-оздоровительными комплексами, в том числе универсальными игровыми залами, крытыми ледовыми аренами	мест / 1000 чел.	+	+
- расчетные показатели максимально допустимого уровня территориальной доступности многофункциональных физкультурно-оздоровительных комплексов, в том числе универсальных игровых залов, крытых ледовых арен	-	не нормируется	
- размер земельного участка многофункциональных физкультурно-оздоровительных комплексов, в том числе универсальных игровых залов, крытых ледовых арен	га / объект	+	+
<b>Объекты образования</b>			
Расчетные показатели минимально допустимого уровня обеспеченности и максимально допустимого уровня территориальной доступности объектов образования:			
- расчетные показатели минимально допустимого уровня обеспеченности дошкольными образовательными организациями (общего типа, специализированного типа, оздоровительные)	мест / 1000 человек	+	+
- расчетные показатели максимально допустимого уровня территориальной доступности дошкольных образовательных организаций (общего типа, специализированного типа, оздоровительные)	м	+	+
- размер земельного участка дошкольных образовательных организаций (общего типа, специализированного типа, оздоровительные)	м <sup>2</sup> /место	+	+
- расчетные показатели минимально допустимого уровня обеспеченности крытыми бассейнами для дошкольников	мест / 1000 человек	+	+
- расчетные показатели максимально допустимого уровня территориальной доступности крытых бассейнов для дошкольников	-	не нормируется	
- размер земельного участка крытых бассейнов для дошкольников	м <sup>2</sup> /место	+	+
- расчетные показатели минимально допустимого уровня обеспеченности общеобразовательными организациями	мест / 1000 человек	+	+
- расчетные показатели максимально допустимого уровня территориальной доступности общеобразовательных организаций	м	+	+
- размер земельного участка общеобразовательных организаций	м <sup>2</sup> /место	+	+
- расчетные показатели минимально допустимого уровня обеспеченности школами-интернатами	мест / 1000 человек	+	+
- расчетные показатели максимально допустимого уровня территориальной доступности школ-интернатов	-	не нормируется	
- размер земельного участка школ-интернатов	м <sup>2</sup> /место	+	+
- расчетные показатели минимально допустимого уровня обеспеченности межшкольными учебно-производственными комбинатами	мест / 1000 человек	+	+
- расчетные показатели максимально допустимого уровня территориальной доступности межшкольных учебно-производственных комбинатов	мин	+	+
- размер земельного участка межшкольных учебно-производственных комбинатов	га / объект	+	+
- расчетные показатели минимально допустимого уровня обеспеченности образовательными организациями дополнительного образования детей: - дворец (дом) творчества школьников - станция юных техников - станция юных натуралистов - станция юных туристов - детско-юношеская спортивная школа - детские школы искусств (музыкальная, художественная, хореографическая)	% от общего числа	+	+
- расчетные показатели максимально допустимого уровня территориальной доступности образовательных организаций дополнительного образования детей: - дворец (Дом) творчества школьников - станция юных техников - станция юных натуралистов - станция юных туристов - детско-юношеская спортивная школа - детские школы искусств (музыкальная, художественная, хореографическая)	мин	+	+
- размер земельного участка образовательных организаций дополнительного образования детей	м <sup>2</sup> /место	+	+
<b>Объекты здравоохранения</b>			
Расчетные показатели минимально допустимого уровня обеспеченности и максимально допустимого уровня территориальной доступности объектов здравоохранения:			
- расчетные показатели минимально допустимого уровня обеспеченности стационарами для взрослых и детей для интенсивного лечения и кратковременного пребывания (многопрофильные больницы, специализированные стационары и медицинские центры, перинатальные центры родильные дома и др.) со вспомогательными зданиями и сооружениями	коек / 1000 человек	+	+
- расчетные показатели максимально допустимого уровня территориальной доступности стационаров для взрослых и детей для интенсивного лечения и кратковременного пребывания (многопрофильные больницы, специализированные стационары и медицинские центры, перинатальные центры родильные дома и др.) со вспомогательными зданиями и сооружениями	мин	+	+
- размер земельного участка стационаров для взрослых и детей для интенсивного лечения и кратковременного пребывания (многопрофильные больницы, специализированные стационары и медицинские центры, перинатальные центры родильные дома и др.) со вспомогательными зданиями и сооружениями	м <sup>2</sup> /койку	+	+
- расчетные показатели минимально допустимого уровня обеспеченности стационарами для взрослых и детей для длительного лечения (психиатрические, туберкулезные, восстановительные, наркологические, по профилактике и борьбе со СПИДом и др.) со вспомогательными зданиями и сооружениями	коек / 1000 чел	+	+
- расчетные показатели максимально допустимого уровня территориальной доступности стационаров для взрослых и детей для длительного лечения (психиатрические, туберкулезные, восстановительные, наркологические, по профилактике и борьбе со СПИДом и др.) со вспомогательными зданиями и сооружениями	-	не нормируется	
- размер земельного участка стационаров для взрослых и детей для длительного лечения (психиатрические, туберкулезные, восстановительные, наркологические, по профилактике и борьбе со СПИДом и др.) со вспомогательными зданиями и сооружениями	м <sup>2</sup> /койку	+	+
- расчетные показатели минимально допустимого уровня обеспеченности полустационарными учреждениями, в том числе дневными стационарами	коек / 1000 чел.	+	+
- расчетные показатели максимально допустимого уровня территориальной доступности полустационарных учреждений, в том числе дневных стационаров	ч, мин	+	+
- размер земельного участка полустационарных учреждений, в том числе дневных стационаров	м <sup>2</sup> /койку	+	+
- расчетные показатели минимально допустимого уровня обеспеченности хосписами	коек / 1000 чел.	+	+
- расчетные показатели максимально допустимого уровня территориальной доступности хосписов	ч, мин	+	+
- размер земельных участков хосписов	га / объект	+	
- расчетные показатели минимально допустимого уровня обеспеченности амбулаторно-поликлинической сетью, диспансерами без стационара	посещений в смену / 1000 чел.	+	+
- расчетные показатели максимально допустимого уровня территориальной доступности амбулаторно-поликлинической сети, диспансеров без стационара	м	+	+

Наименование расчетных показателей	Единицы измерения	Правила применения расчетных показателей	
		ГП ГО	ДПТ
- размер земельного участка амбулаторно-поликлинической сети, диспансеров без стационара	га / 100 посещений в смену	+	+
- расчетные показатели минимально допустимого уровня обеспеченности консультативно-диагностическими центрами	объект / 1000 человек	+	+
- расчетные показатели максимально допустимого уровня территориальной доступности консультативно-диагностических центров	-	не нормируется	
- размер земельного участка консультативно-диагностических центров	га / объект	+	+
- расчетные показатели минимально допустимого уровня обеспеченности кабинетами врачей общей (семейной) практики	объект / 1000 человек	+	+
- расчетные показатели максимально допустимого уровня территориальной доступности кабинетов врачей общей (семейной) практики	-	не нормируется	
- размер земельного участка кабинетов врачей общей (семейной) практики	га / объект	+	+
- расчетные показатели минимально допустимого уровня обеспеченности станциями (подстанциями) скорой помощи	объект / 1000 человек	+	+
- расчетные показатели максимально допустимого уровня территориальной доступности станций (подстанций) скорой помощи	мин	+	+
- размер земельного участка станций (подстанций) скорой помощи	га / 1 автомобиль	+	+
- расчетные показатели минимально допустимого уровня обеспеченности посадочными площадками для санитарной авиации	объект / 1000 человек	+	+
- расчетные показатели максимально допустимого уровня территориальной доступности посадочных площадок для санитарной авиации	м	+	+
- размер земельного участка посадочных площадок для санитарной авиации	га / объект	+	+
- расчетные показатели минимально допустимого уровня обеспеченности аптеками	объект / 1000 человек	+	+
- расчетные показатели максимально допустимого уровня территориальной доступности аптек	м	+	+
- размер земельного участка аптек	га / объект	+	+
- расчетные показатели минимально допустимого уровня обеспеченности раздаточными пунктами молочных кухонь	м <sup>2</sup> общей площади / 1 ребенка (до года)	+	+
- расчетные показатели максимально допустимого уровня территориальной доступности раздаточных пунктов молочных кухонь	м	+	+
- размер земельного участка раздаточных пунктов молочных кухонь	га / объект	+	+
- расчетные показатели минимально допустимого уровня обеспеченности детскими лагерями	мест / 1000 жителей	+	+
- расчетные показатели максимально допустимого уровня территориальной доступности детских лагерей	-	не нормируется	
- размер земельного участка детских лагерей	м <sup>2</sup> /место	+	+
- расчетные показатели минимально допустимого уровня обеспеченности молодежными лагерями	мест / 1000 человек	+	+
- расчетные показатели максимально допустимого уровня территориальной доступности молодежных лагерей	-	не нормируется	
- размер земельного участка молодежных лагерей	м <sup>2</sup> /место	+	+
- расчетные показатели минимально допустимого уровня обеспеченности оздоровительными лагерями для старшеклассников	мест / 1000 человек	+	+
- расчетные показатели максимально допустимого уровня территориальной доступности оздоровительных лагерей для старшеклассников	-	не нормируется	
- размер земельного участка оздоровительных лагерей для старшеклассников	м <sup>2</sup> /место	+	+
- расчетные показатели минимально допустимого уровня обеспеченности дачами дошкольных организаций	мест / 1000 человек	+	+
- расчетные показатели максимально допустимого уровня территориальной доступности дач дошкольных организаций	-	не нормируется	
- размер земельного участка дач дошкольных организаций	м <sup>2</sup> /место	+	+
<b>Объекты культуры и искусства</b>			
Расчетные показатели минимально допустимого уровня обеспеченности и максимально допустимого уровня территориальной доступности объектов культуры и искусства:			
- расчетные показатели минимально допустимого уровня обеспеченности помещениями для культурно-массовой работы, досуга и любительской деятельности	м <sup>2</sup> общей площади / 1000 чел.	+	+
- расчетные показатели максимально допустимого уровня территориальной доступности помещений для культурно-массовой работы, досуга и любительской деятельности	м	+	+
- размер земельного участка помещений для культурно-массовой работы, досуга и любительской деятельности	га / объект	+	+
- расчетные показатели минимально допустимого уровня обеспеченности культурно-досуговыми учреждениями клубного типа	зрительских мест / 1000 чел.	+	+
- расчетные показатели максимально допустимого уровня территориальной доступности культурно-досуговых учреждений клубного типа	ч, мин	+	+
- размер земельного участка культурно-досуговых учреждений клубного типа	га / объект	+	+
- расчетные показатели минимально допустимого уровня обеспеченности общедоступными универсальными библиотеками	объект / 1 000 чел.	+	+
- расчетные показатели максимально допустимого уровня территориальной доступности общедоступных универсальных библиотек	ч, мин	+	+
- размер земельного участка общедоступных универсальных библиотек	га / объект	+	+
- расчетные показатели минимально допустимого уровня обеспеченности детскими библиотеками	объект / 1 000 детей	+	+
- расчетные показатели максимально допустимого уровня территориальной доступности детских библиотек	ч, мин	+	+
- размер земельного участка детских библиотек	га / объект	+	+
- расчетные показатели минимально допустимого уровня обеспеченности юношескими библиотеками	объект / 1 000 детей	+	+
- расчетные показатели максимально допустимого уровня территориальной доступности юношеских библиотек	ч, мин	+	+
- размер земельного участка юношеских библиотек	га / объект	+	+
- расчетные показатели минимально допустимого уровня обеспеченности музеями	объект / городской округ	+	+
- расчетные показатели максимально допустимого уровня территориальной доступности музеев	ч, мин	+	+
- размер земельного участка музеев	га / объект	+	+
- расчетные показатели минимально допустимого уровня обеспеченности выставочными залами, галереями	объект / городской округ	+	+
- расчетные показатели максимально допустимого уровня территориальной доступности выставочных залов, галерей	ч, мин	+	+
- размер земельного участка выставочных залов, галерей	га / объект	+	+
- расчетные показатели минимально допустимого уровня обеспеченности театрами	зрительских мест / 1000 чел.	+	+
- расчетные показатели максимально допустимого уровня территориальной доступности театров	ч, мин	+	+
- размер земельного участка театров	га / объект	+	+
- расчетные показатели минимально допустимого уровня обеспеченности концертными залами, филармониями	мест/1000 чел.	+	+
- расчетные показатели максимально допустимого уровня территориальной доступности концертных залов, филармоний	ч, мин	+	+



Наименование расчетных показателей	Единицы измерения	Правила применения расчетных показателей	
		ГП ГО	ДПТ
- размер земельного участка концертных залов, филармоний	га / объект	+	+
- расчетные показатели минимально допустимого уровня обеспеченности цирками, цирковыми организациями	мест/1000 чел.	+	+
- расчетные показатели максимально допустимого уровня территориальной доступности цирков, цирковых организаций	ч, мин	+	+
- размер земельного участка цирков, цирковых организаций	га / объект	+	+
- расчетные показатели минимально допустимого уровня обеспеченности кинотеатрами	мест/1000 чел.	+	+
- расчетные показатели максимально допустимого уровня территориальной доступности кинотеатров	ч, мин	+	+
- размер земельного участка кинотеатров	га / объект	+	+
- расчетные показатели минимально допустимого уровня обеспеченности парками культуры и отдыха	объект / городской округ	+	+
- расчетные показатели максимально допустимого уровня территориальной доступности парков культуры и отдыха	ч, мин	+	+
- размер земельного участка парков культуры и отдыха	га / объект	+	+
- расчетные показатели минимально допустимого уровня обеспеченности культурно-развлекательными киноконцертными комплексами	объект / городской округ	+	+
- расчетные показатели максимально допустимого уровня территориальной доступности культурно-развлекательных киноконцертных комплексов	ч, мин	+	+
- размер земельного участка культурно-развлекательных киноконцертных комплексов	га / объект	+	+
- расчетные показатели минимально допустимого уровня обеспеченности лекториями	мест/1000 чел.	+	+
- расчетные показатели максимально допустимого уровня территориальной доступности лекториев	ч, мин	+	+
- размер земельного участка лекториев	га / объект	+	+
- расчетные показатели минимально допустимого уровня обеспеченности танцевальными залами	мест/1000 чел.	+	+
- расчетные показатели максимально допустимого уровня территориальной доступности танцевальных залов	ч, мин	+	+
- размер земельного участка танцевальных залов	га / объект	+	+
- расчетные показатели минимально допустимого уровня обеспеченности универсальными спортивно-зрелищными залами, в том числе с искусственным льдом	мест/1000 чел.	+	+
- расчетные показатели максимально допустимого уровня территориальной доступности универсальных спортивно-зрелищных залов, в том числе с искусственным льдом	ч, мин	+	+
- размер земельного участка универсальных спортивно-зрелищных залов, в том числе с искусственным льдом	га / объект	+	+
<b>Объекты, необходимые для обеспечения населения услугами связи, общественного питания, торговли и бытового обслуживания</b>			
Расчетные показатели минимально допустимого уровня обеспеченности и максимально допустимого уровня территориальной доступности объектов, необходимых для обеспечения населения услугами связи:			
- расчетные показатели минимально допустимого уровня обеспеченности отделениями почтовой связи	объект / тыс. чел.	+	+
- расчетные показатели максимально допустимого уровня территориальной доступности отделений почтовой связи	м	+	+
- размер земельного участка отделений почтовой связи	га / объект	+	+
- расчетные показатели минимально допустимого уровня обеспеченности межрайонными почтамтами	объект / тыс. чел.	+	+
- расчетные показатели максимально допустимого уровня территориальной доступности межрайонных почтамтов	-	не нормируется	
- расчетные показатели минимально допустимого уровня обеспеченности телефонной сетью общего пользования	абонентская точка / квартира	+	+
- расчетные показатели максимально допустимого уровня территориальной доступности телефонной сети общего пользования	-	не нормируется	
- расчетные показатели минимально допустимого уровня обеспеченности сетью радиовещания и радиотрансляции	радиоточка / квартира	+	+
- расчетные показатели максимально допустимого уровня территориальной доступности сети радиовещания и радиотрансляции	-	не нормируется	
- расчетные показатели минимально допустимого уровня обеспеченности сетью приема телевизионных программ	точка доступа / квартиру	+	+
- расчетные показатели максимально допустимого уровня территориальной доступности сети приема телевизионных программ	-	не нормируется	
- расчетные показатели минимально допустимого уровня обеспеченности системами оповещения РСЧС	громкоговоритель	+	+
- расчетные показатели максимально допустимого уровня территориальной доступности систем оповещения РСЧС	-	не нормируется	
- расчетные показатели минимально допустимого уровня обеспеченности АТС	объект / тыс. абонентских номеров	+	+
- расчетные показатели максимально допустимого уровня территориальной доступности АТС	-	не нормируется	
- размер земельного участка АТС	га / объект	+	+
- расчетные показатели минимально допустимого уровня обеспеченности узловыми АТС	объект / 10 АТС	+	+
- расчетные показатели максимально допустимого уровня территориальной доступности узловых АТС	-	не нормируется	
- размер земельного участка узловых АТС	га / объект	+	+
- расчетные показатели минимально допустимого уровня обеспеченности звуковыми трансформаторными подстанциями	объект / тыс. абонентов	+	+
- расчетные показатели максимально допустимого уровня территориальной доступности звуковых трансформаторных подстанций	-	не нормируется	
- размер земельного участка звуковых трансформаторных подстанций	га / объект	+	+
- расчетные показатели минимально допустимого уровня обеспеченности блок-станциями проводного вещания	объект / 1 000 чел.	+	+
- расчетные показатели максимально допустимого уровня территориальной доступности блок-станций проводного вещания	-	не нормируется	
- размер земельного участка блок-станций проводного вещания	га / объект	+	+
- расчетные показатели минимально допустимого уровня обеспеченности опорно-усилительными станциями	объект / 1 000 чел.	+	+
- расчетные показатели максимально допустимого уровня территориальной доступности опорно-усилительных станций	-	не нормируется	
- размер земельного участка опорно-усилительных станций	га / объект	+	+
- расчетные показатели минимально допустимого уровня обеспеченности техническими центрами кабельного телевидения, коммутируемого доступа к сети Интернет, сотовой связи	объект / 30 тыс. чел.	+	+
- расчетные показатели максимально допустимого уровня территориальной доступности технических центров кабельного телевидения, коммутируемого доступа к сети Интернет, сотовой связи	-	не нормируется	
- размер земельного участка технических центров кабельного телевидения, коммутируемого доступа к сети Интернет, сотовой связи	га / объект	+	+
Расчетные показатели минимально допустимого уровня обеспеченности и максимально допустимого уровня территориальной доступности объектов, необходимых для обеспечения населения услугами общественного питания:			
- расчетные показатели минимально допустимого уровня обеспеченности объектами общественного питания	мест / 1000 жителей	+	+
- расчетные показатели максимально допустимого уровня территориальной доступности объектов общественного питания	м	+	+
- размер земельного участка объектов общественного питания	га / 100 мест	+	+
Расчетные показатели минимально допустимого уровня обеспеченности и максимально допустимого уровня территориальной доступности объектов, необходимых для обеспечения населения услугами торговли:			

Наименование расчетных показателей	Единицы измерения	Правила применения расчетных показателей	
		ГП ГО	ДПТ
- расчетные показатели минимально допустимого уровня обеспеченности торговыми объектами (продовольственных и непродовольственных товаров)	м <sup>2</sup> торговой площади / 1000 человек	+	+
- расчетные показатели максимально допустимого уровня территориальной доступности торговых объектов (продовольственных и непродовольственных товаров)	м	+	+
- размер земельного участка торговых объектов (продовольственных и непродовольственных товаров)	га / 100 м <sup>2</sup> торговой площади	+	+
- расчетные показатели минимально допустимого уровня обеспеченности магазинами кулинарии	м <sup>2</sup> торговой площади / 1000 чел.	+	+
- расчетные показатели максимально допустимого уровня территориальной доступности магазинов кулинарии	м	+	+
- размер земельного участка магазинов кулинарии	га / 100 м <sup>2</sup> торговой площади	+	+
- расчетные показатели минимально допустимого уровня обеспеченности рыночными комплексами	м <sup>2</sup> торговой площади / 1000 чел.	+	+
- расчетные показатели максимально допустимого уровня территориальной доступности рыночных комплексов	-	не нормируется	
- размер земельного участка рыночных комплексов	га / м <sup>2</sup> торговой площади	+	+
- расчетные показатели минимально допустимого уровня обеспеченности мелкооптовыми, оптовыми рынками, ярмарками, базами продовольственной продукции	м <sup>2</sup> торговой площади / 1000 чел.	+	+
- расчетные показатели максимально допустимого уровня территориальной доступности мелкооптовых, оптовых рынков, ярмарок, баз продовольственной продукции	-	не нормируется	
- размер земельного участка мелкооптовых, оптовых рынков, ярмарок, баз продовольственной продукции	га / м <sup>2</sup> торговой площади	+	+
Расчетные показатели минимально допустимого уровня обеспеченности и максимально допустимого уровня территориальной доступности объектов, необходимых для обеспечения населения услугами бытового обслуживания:			
- расчетные показатели расчетных показателей минимально допустимого уровня обеспеченности объектами бытового обслуживания населения	рабочих мест / 1000 жителей	+	+
- расчетные показатели расчетных показателей максимально допустимого уровня территориальной доступности объектов бытового обслуживания населения	м	+	+
- размер земельного участка объектов бытового обслуживания населения	га / 10 рабочих мест	+	+
- расчетные показатели расчетных показателей минимально допустимого уровня обеспеченности прачечными (прачечные самообслуживания, фабрики-прачечные)	кг / смену	+	+
- расчетные показатели расчетных показателей максимально допустимого уровня территориальной доступности прачечных (прачечные самообслуживания, фабрики-прачечные)	м	+	+
- размер земельного участка прачечных (прачечные самообслуживания, фабрики-прачечные)	га / объект	+	+
- расчетные показатели расчетных показателей минимально допустимого уровня обеспеченности объектами по химчистке (химчистки само-обслуживания, фабрики-химчистки)	кг / смену	+	+
- расчетные показатели расчетных показателей максимально допустимого уровня территориальной доступности объектов по химчистке (химчистки самообслуживания, фабрики-химчистки)	м	+	+
- размер земельного участка объектов по химчистке (химчистки само-обслуживания, фабрики-химчистки)	га / объект	+	+
- расчетные показатели расчетных показателей минимально допустимого уровня обеспеченности банно-оздоровительными комплексами, банями, саунами	помывочное место / 1000 жителей	+	+
- расчетные показатели расчетных показателей максимально допустимого уровня территориальной доступности банно-оздоровительных комплексов, бань, саун	м	+	+
- размер земельного участка банно-оздоровительных комплексов, бань, саун	га / объект	+	+
- расчетные показатели минимально допустимого уровня обеспеченности производственными предприятиями централизованного выполнения заказов	объект / 1 000 чел.	+	+
- расчетные показатели максимально допустимого уровня территориальной доступности производственных предприятий централизованного выполнения заказов	ч	+	+
- размер земельного участка производственных предприятий централизованного выполнения заказов	га / объект	+	+
<b>Объекты повседневного обслуживания на территории малоэтажной застройки</b>			
Расчетные показатели минимально допустимого уровня обеспеченности и максимально допустимого уровня территориальной доступности объектов повседневного обслуживания, расположенных в общественно-деловых центрах на территории малоэтажной застройки:			
- расчетные показатели минимально допустимого уровня обеспеченности дошкольными организациями	мест / 1000 чел.	+	+
- расчетные показатели максимально допустимого уровня территориальной доступности дошкольных организаций	м	+	+
- размер земельного участка дошкольных организаций	м <sup>2</sup> / место	+	+
- расчетные показатели минимально допустимого уровня обеспеченности общеобразовательными учреждениями	мест / 1000 чел.	+	+
- расчетные показатели максимально допустимого уровня территориальной доступности общеобразовательных учреждений	м	+	+
- размер земельного участка общеобразовательных учреждений	м <sup>2</sup> / место	+	+
- расчетные показатели минимально допустимого уровня обеспеченности спортивно-досуговыми комплексами	м <sup>2</sup> общей площади / 1000 чел.	+	+
- расчетные показатели максимально допустимого уровня территориальной доступности спортивно-досуговых комплексов	м	+	+
- размер земельного участка спортивно-досуговых комплексов	га / объект	+	+
- расчетные показатели минимально допустимого уровня обеспеченности амбулаторно-поликлиническими учреждениями	посещений в смену / 1000 чел.	+	+
- расчетные показатели максимально допустимого уровня территориальной доступности амбулаторно-поликлинических учреждений	м	+	+
- размер земельного участка амбулаторно-поликлинических учреждений	га / объект	+	+
- расчетные показатели минимально допустимого уровня обеспеченности аптеками	м <sup>2</sup> общей площади / 1000 чел.	+	+
- расчетные показатели максимально допустимого уровня территориальной доступности аптек	м	+	+
- размер земельного участка аптек	га / объект	+	+
- расчетные показатели минимально допустимого уровня обеспеченности объектами повседневной торговли	м <sup>2</sup> общей площади / 1000 чел.	+	+
- расчетные показатели максимально допустимого уровня территориальной доступности объектов повседневной торговли	м	+	+
- размер земельного участка объектов повседневной торговли	га / объект	+	+
- расчетные показатели минимально допустимого уровня обеспеченности объектами бытового обслуживания	рабочее место / 1000 чел.	+	+
- расчетные показатели максимально допустимого уровня территориальной доступности объектов бытового обслуживания	м	+	+
- размер земельного участка объектов бытового обслуживания	га / объект	+	+



Наименование расчетных показателей	Единицы измерения	Правила применения расчетных показателей	
		ГП ГО	ДПТ
- расчетные показатели минимально допустимого уровня обеспеченности отделениями связи	объект / участок	+	+
- расчетные показатели максимально допустимого уровня территориальной доступности отделений связи	м	+	+
- размер земельного участка отделений связи	га / объект	+	+
- расчетные показатели минимально допустимого уровня обеспеченности отделениями банка	м <sup>2</sup> общей площади / 1000 чел.	+	+
- расчетные показатели максимально допустимого уровня территориальной доступности отделений банка	м	+	+
- размер земельного участка отделений банка	га / объект	+	+
- расчетные показатели минимально допустимого уровня обеспеченности опорными пунктами охраны порядка	объект / участок	+	+
- расчетные показатели максимально допустимого уровня территориальной доступности опорных пунктов охраны порядка	м	+	+
- размер земельного участка опорных пунктов охраны порядка	га / объект	+	+
- расчетные показатели минимально допустимого уровня обеспеченности центрами местного самоуправления	объект / участок	+	+
- расчетные показатели максимально допустимого уровня территориальной доступности центров местного самоуправления	м	+	+
- размер земельного участка центров местного самоуправления	га / объект	+	+
<b>Объекты обслуживания федерального и регионального значения, расположенные на территории городского округа</b>			
Расчетные показатели минимально допустимого уровня обеспеченности и максимально допустимого уровня территориальной доступности объектов обслуживания федерального и регионального значения, расположенных на территории городского округа:			
Объекты образования:			
- расчетные показатели минимально допустимого уровня обеспеченности организациями высшего образования	мест / 1000 чел.	+	+
- расчетные показатели максимально допустимого уровня территориальной доступности организаций высшего образования	-	не нормируется	
- расчетные показатели минимально допустимого уровня обеспеченности образовательными организациями профессионального образования	мест / 1000 чел.	+	+
- расчетные показатели максимально допустимого уровня территориальной доступности образовательных организаций профессионального образования	-	не нормируется	
- расчетные показатели минимально допустимого уровня обеспеченности ресурсными центрами профессионального образования	мест / 1000 чел.	+	+
- расчетные показатели максимально допустимого уровня территориальной доступности ресурсных центров профессионального образования	-	не нормируется	
- расчетные показатели минимально допустимого уровня обеспеченности организациями дополнительного профессионального образования (повышения квалификации, заочные)	мест / 1000 чел.	+	+
- расчетные показатели максимально допустимого уровня территориальной доступности организаций дополнительного профессионального образования (повышения квалификации, заочные)	-	не нормируется	
- расчетные показатели минимально допустимого уровня обеспеченности научно-образовательными центрами, в том числе молодежными	мест / 1000 чел.	+	+
- расчетные показатели максимально допустимого уровня территориальной доступности научно-образовательных центров, в том числе молодежных	-	не нормируется	
- расчетные показатели минимально допустимого уровня обеспеченности центрами молодежного инновационного творчества	мест / 1000 чел.	+	+
- расчетные показатели максимально допустимого уровня территориальной доступности центров молодежного инновационного творчества	-	не нормируется	
- расчетные показатели минимально допустимого уровня обеспеченности образовательными организациями для детей с ограниченными возможностями здоровья, в том числе специальные (коррекционные школы), школы-интернаты	мест / 1000 чел.	+	+
- расчетные показатели максимально допустимого уровня территориальной доступности образовательных организаций для детей с ограниченными возможностями здоровья, в том числе специальные (коррекционные школы), школы-интернаты	мин, ч	+	+
- расчетные показатели минимально допустимого уровня обеспеченности образовательными организациями для детей-сирот и детей, оставшихся без попечения родителей (законных представителей), в том числе школы-интернаты	мест / 1000 чел.	+	+
- расчетные показатели максимально допустимого уровня территориальной доступности образовательных организаций для детей-сирот и детей, оставшихся без попечения родителей (законных представителей), в том числе школы-интернаты	ч	+	+
Объекты здравоохранения:			
- расчетные показатели минимально допустимого уровня обеспеченности стационарами (многопрофильные больницы, специализированные стационары и медицинские центры, родильные дома, перинатальные центры, диспансеры и др.) со вспомогательными зданиями и сооружениями	коек / 1000 чел.	+	+
- расчетные показатели максимально допустимого уровня территориальной доступности стационаров (многопрофильные больницы, специализированные стационары и медицинские центры, родильные дома, перинатальные центры, диспансеры и др.) со вспомогательными зданиями и сооружениями	ч	+	+
- расчетные показатели минимально допустимого уровня обеспеченности полустационарными учреждениями, в том числе дневными стационарами	коек / 1000 чел.	+	+
- расчетные показатели максимально допустимого уровня территориальной доступности полустационарных учреждений, в том числе дневных стационаров	ч	+	+
- расчетные показатели минимально допустимого уровня обеспеченности диспансерами без стационара	посещений в смену / 1000 чел.	+	+
- расчетные показатели максимально допустимого уровня территориальной доступности диспансеров без стационара	м	+	+
- расчетные показатели минимально допустимого уровня обеспеченности консультативно-диагностическими центрами, центрами высокотехнологических видов помощи	коек / 1000 чел.	+	+
- расчетные показатели максимально допустимого уровня территориальной доступности консультативно-диагностических центров, центров высокотехнологических видов помощи	ч	+	+
- расчетные показатели минимально допустимого уровня обеспеченности хосписами	коек / 1000 чел.	+	+
- расчетные показатели максимально допустимого уровня территориальной доступности хосписов	ч	+	+
- расчетные показатели минимально допустимого уровня обеспеченности зданиями общественного назначения многофункционального использования, в том числе:	объект / городской округ	+	+
- подразделения Роспотребнадзора, страховые компании, судебно-экспертные учреждения и др.;			
- центры санитарно-эпидемиологического контроля	объект / 250 тыс. чел.	+	+
- расчетные показатели максимально допустимого уровня территориальной доступности зданий общественного назначения многофункционального использования, в том числе:	ч	+	+
- подразделения Роспотребнадзора, страховые компании, судебно-экспертные учреждения и др.;			
- центры санитарно-эпидемиологического контроля	ч	+	+
- расчетные показатели минимально допустимого уровня обеспеченности реабилитационными центрами для несовершеннолетних детей, детей-сирот, детей, оставшихся без попечения родителей	объект / 5-10 тыс. детей	+	+
- расчетные показатели максимально допустимого уровня территориальной доступности реабилитационных центров для несовершеннолетних детей, детей-сирот, детей, оставшихся без попечения родителей	ч	+	+
- расчетные показатели минимально допустимого уровня обеспеченности реабилитационными центрами для детей и подростков с ограниченными возможностями	объект / 10 тыс. детей	+	+
- расчетные показатели максимально допустимого уровня территориальной доступности реабилитационных центров для детей и подростков с ограниченными возможностями	ч	+	+

Наименование расчетных показателей	Единицы измерения	Правила применения расчетных показателей	
		ГП ГО	ДПТ
- расчетные показатели минимально допустимого уровня обеспеченности санаторными объектами, в том числе: - санатории (без туберкулезных); - санатории для родителей с детьми и детские санатории (без туберкулезных); - санатории-профилактории; - санатории для туберкулезных больных; - санаторные детские лагеря; - оздоровительные лагеря для старшеклассников	коек / 1000 чел. коек / 1000 детей	+	+
- расчетные показатели максимально допустимого уровня территориальной доступности санаторных объектов, в том числе: - санатории (без туберкулезных); - санатории для родителей с детьми и детские санатории (без туберкулезных); - санатории-профилактории; - санатории для туберкулезных больных; - санаторные детские лагеря; - оздоровительные лагеря для старшеклассников	-	не нормируется	
Объекты физической культуры и спорта:			
- расчетные показатели минимально допустимого уровня обеспеченности плоскостными спортивными сооружениями (стадионы, корты, ледовые арены и т. д.)	м <sup>2</sup> / 1000 чел.	+	+
- расчетные показатели максимально допустимого уровня территориальной доступности плоскостных спортивных сооружений (стадионы, корты, ледовые арены и т. д.)	ч	+	+
- расчетные показатели минимально допустимого уровня обеспеченности спортивными залами	м <sup>2</sup> площади пола зала / 1000 чел.	+	+
- расчетные показатели максимально допустимого уровня территориальной доступности спортивных залов	ч	+	+
- расчетные показатели минимально допустимого уровня обеспеченности бассейнами общего пользования	м <sup>2</sup> зеркала воды / 1000 чел.	+	+
- расчетные показатели максимально допустимого уровня территориальной доступности бассейнов общего пользования	ч	+	+
- расчетные показатели минимально допустимого уровня обеспеченности детско-юношескими спортивными школами, школами подготовки спортивных резервов	м <sup>2</sup> площади пола зала / 1000 чел., мест / 1000 чел.	+	+
- расчетные показатели максимально допустимого уровня территориальной доступности детско-юношеских спортивных школ, школ подготовки спортивных резервов	ч	+	+
- расчетные показатели минимально допустимого уровня обеспеченности многофункциональными спортивными комплексами	м <sup>2</sup> / 1000 чел.	+	+
- расчетные показатели максимально допустимого уровня территориальной доступности многофункциональных спортивных комплексов	ч	+	+
- расчетные показатели минимально допустимого уровня обеспеченности центрами спортивной подготовки	м <sup>2</sup> / 1000 чел.	+	+
- расчетные показатели максимально допустимого уровня территориальной доступности центров спортивной подготовки	-	не нормируется	
- расчетные показатели минимально допустимого уровня обеспеченности универсальными спортивно-зрелищными комплексами, в том числе и искусственным льдом	мест / 1000 чел.	+	+
- расчетные показатели максимально допустимого уровня территориальной доступности универсальных спортивно-зрелищных комплексов, в том числе и искусственным льдом	-	не нормируется	
Объекты социального обслуживания:			
- расчетные показатели минимально допустимого уровня обеспеченности гериатрическими центрами (отделение)	мест / 1000 ЛСВГ	+	+
- расчетные показатели максимально допустимого уровня территориальной доступности гериатрических центров (отделение)	-	не нормируется	
- расчетные показатели минимально допустимого уровня обеспеченности домами сестринского ухода	мест / 1000 ЛСВГ	+	+
- расчетные показатели максимально допустимого уровня территориальной доступности домов сестринского ухода	-	не нормируется	
- расчетные показатели минимально допустимого уровня обеспеченности геронтологическими центрами (65 лет и старше)	мест / 1000 ЛСВГ	+	+
- расчетные показатели максимально допустимого уровня территориальной доступности геронтологических центров (65 лет и старше)	-	не нормируется	
- расчетные показатели минимально допустимого уровня обеспеченности геронтопсихиатрическими центрами (55 лет и старше)	мест / 1000 ЛСВГ	+	+
- расчетные показатели максимально допустимого уровня территориальной доступности геронтопсихиатрических центров (55 лет и старше)	-	не нормируется	
- расчетные показатели минимально допустимого уровня обеспеченности домами-интернатами для престарелых, ветеранов труда и войны, платные пансионаты	мест / 1000 ЛСВГ	+	+
- расчетные показатели максимально допустимого уровня территориальной доступности домов-интернатов для престарелых, ветеранов труда и войны, платные пансионаты	-	не нормируется	
- расчетные показатели минимально допустимого уровня обеспеченности домами-интернатами для взрослых инвалидов с физическими нарушениями	мест / 1000 чел. (с 18 лет)	+	+
- расчетные показатели максимально допустимого уровня территориальной доступности домов-интернатов для взрослых инвалидов с физическими нарушениями	-	не нормируется	
- расчетные показатели минимально допустимого уровня обеспеченности специализированными домами-интернатами для взрослых (психоневрологические)	мест / 1000 чел. (с 18 лет)	+	+
- расчетные показатели максимально допустимого уровня территориальной доступности специализированных домов-интернатов для взрослых (психоневрологические)	-	не нормируется	
- расчетные показатели минимально допустимого уровня обеспеченности специализированными учреждениями для несовершеннолетних, нуждающихся в социальной реабилитации	объект / городской округ	+	+
- расчетные показатели максимально допустимого уровня территориальной доступности специализированных учреждений для несовершеннолетних, нуждающихся в социальной реабилитации	-	не нормируется	
- расчетные показатели минимально допустимого уровня обеспеченности реабилитационными центрами для детей и подростков с ограниченными возможностями	объект / городской округ	+	+
- расчетные показатели максимально допустимого уровня территориальной доступности реабилитационных центров для детей и подростков с ограниченными возможностями	-	не нормируется	
- расчетные показатели минимально допустимого уровня обеспеченности приютами для детей и подростков, оставшихся без попечения родителей	объект / городской округ	+	+
- расчетные показатели максимально допустимого уровня территориальной доступности приютов для детей и подростков, оставшихся без попечения родителей	-	не нормируется	
- расчетные показатели минимально допустимого уровня обеспеченности детскими домами-интернатами	мест / 1000 чел. (от 4 до 17 лет)	+	+
- расчетные показатели максимально допустимого уровня территориальной доступности детских домов-интернатов	-	не нормируется	
- расчетные показатели минимально допустимого уровня обеспеченности домами-интернатами для детей-инвалидов	мест / 1000 чел. (от 4 до 17 лет)	+	+
- расчетные показатели максимально допустимого уровня территориальной доступности домов-интернатов для детей-инвалидов	-	не нормируется	
- расчетные показатели минимально допустимого уровня обеспеченности специальными жилыми домами и группами квартир для ветеранов войны и труда и одиноких престарелых	мест / 1000 ЛСВГ	+	+
- расчетные показатели максимально допустимого уровня территориальной доступности специальных жилых домов и групп квартир для ветеранов войны и труда и одиноких престарелых	м	+	+
- расчетные показатели минимально допустимого уровня обеспеченности специальными жилыми домами и группами квартир для инвалидов на креслах-колясках и их семей	мест / 1000 чел.	+	+
- расчетные показатели максимально допустимого уровня территориальной доступности специальных жилых домов и групп квартир для инвалидов на креслах-колясках и их семей	м	+	+



Наименование расчетных показателей	Единицы измерения	Правила применения расчетных показателей	
		ГП ГО	ДПТ
- расчетные показатели минимально допустимого уровня обеспеченности комплексными центрами социального обслуживания граждан пожилого возраста и инвалидов	объект / городской округ	+	+
- расчетные показатели максимально допустимого уровня территориальной доступности комплексных центров социального обслуживания граждан пожилого возраста и инвалидов	ч	+	+
- расчетные показатели минимально допустимого уровня обеспеченности отделениями социальной помощи на дому для граждан пенсионного возраста и инвалидов	объект / 120 чел. данной категории	+	+
- расчетные показатели максимально допустимого уровня территориальной доступности отделений социальной помощи на дому для граждан пенсионного возраста и инвалидов	ч	+	+
- расчетные показатели минимально допустимого уровня обеспеченности специализированными отделениями социально-медицинского обслуживания на дому для граждан пенсионного возраста и инвалидов	объект / 30 чел. данной категории	+	+
- расчетные показатели максимально допустимого уровня территориальной доступности специализированных отделений социально-медицинского обслуживания на дому для граждан пенсионного возраста и инвалидов	ч	+	+
- расчетные показатели минимально допустимого уровня обеспеченности реабилитационными центрами для инвалидов	объект / городской округ	+	+
- расчетные показатели максимально допустимого уровня территориальной доступности реабилитационных центров для инвалидов	ч	+	+
- расчетные показатели минимально допустимого уровня обеспеченности отделениями срочного социального обслуживания	объект / 400 тыс. чел.	+	+
- расчетные показатели максимально допустимого уровня территориальной доступности отделений срочного социального обслуживания	ч	+	+
- расчетные показатели минимально допустимого уровня обеспеченности центрами социальной помощи семье и детям	объект / 50 тыс. чел.	+	+
- расчетные показатели максимально допустимого уровня территориальной доступности центров социальной помощи семье и детям	ч	+	+
- расчетные показатели минимально допустимого уровня обеспеченности антикризисными центрами для женщин с детьми	объект / городской округ	+	+
- расчетные показатели максимально допустимого уровня территориальной доступности антикризисных центров для женщин с детьми	ч	+	+
- расчетные показатели минимально допустимого уровня обеспеченности социально-оздоровительными центрами	объект / городской округ	+	+
- расчетные показатели максимально допустимого уровня территориальной доступности социально-оздоровительных центров	ч	+	+
- расчетные показатели минимально допустимого уровня обеспеченности домами ночного пребывания, социальными приютами, центрами социальной адаптации	объект / городской округ	+	+
- расчетные показатели максимально допустимого уровня территориальной доступности домов ночного пребывания, социальных приютов, центров социальной адаптации	ч	+	+
- расчетные показатели минимально допустимого уровня обеспеченности центрами ресоциализации (для граждан, занимающихся бродяжничеством)	мест / 1000 чел.		
- расчетные показатели максимально допустимого уровня территориальной доступности центров ресоциализации (для граждан, занимающихся бродяжничеством)	-	не нормируется	
Объекты культуры и искусства:			
- расчетные показатели минимально допустимого уровня обеспеченности краевыми библиотеками:			
- универсальная	объект / регион	+	+
- детская	объект / регион	+	+
- юношеская	объект / регион	+	+
- для инвалидов по зрению	объект / регион	+	+
- расчетные показатели максимально допустимого уровня территориальной доступности краевых библиотек:			
- универсальная	ч	+	+
- детская	ч	+	+
- юношеская	ч	+	+
- для инвалидов по зрению	ч	+	+
- расчетные показатели минимально допустимого уровня обеспеченности театрами:			
- кукол	мест / 1000 детей	+	+
- юного зрителя	мест / 1000 детей	+	+
- драмы	мест / 1000 чел.	+	+
- музыкально-драматический	мест / 1000 чел.	+	+
- оперы и балета	мест / 1000 чел.	+	+
- прочие	мест / 1000 чел.	+	+
- расчетные показатели максимально допустимого уровня территориальной доступности театров:			
- кукол	ч	+	+
- юного зрителя	ч	+	+
- драмы	ч	+	+
- музыкально-драматический	ч	+	+
- оперы и балета	ч	+	+
- прочие	ч	+	+
- расчетные показатели минимально допустимого уровня обеспеченности музеями	объект / регион	+	+
- расчетные показатели максимально допустимого уровня территориальной доступности музеев	ч	+	+
- расчетные показатели минимально допустимого уровня обеспеченности концертными залами, филармониями	мест / 1000 чел.	+	+
- расчетные показатели максимально допустимого уровня территориальной доступности концертных залов, филармоний	ч	+	+
- расчетные показатели минимально допустимого уровня обеспеченности цирками, цирковыми организациями	мест / 1000 чел.	+	+
- расчетные показатели максимально допустимого уровня территориальной доступности цирков, цирковых организаций	ч	+	+
- расчетные показатели минимально допустимого уровня обеспеченности киноvideоцентрами, киноvideообъединениями, киноvideопрокатными организациями	объект / регион	+	+
- расчетные показатели максимально допустимого уровня территориальной доступности киноvideоцентров, киноvideообъединений, киноvideопрокатных организаций	ч	+	+
- расчетные показатели минимально допустимого уровня обеспеченности краевыми центрами народного творчества с выставочными и концертными залами	объект / регион	+	+
- расчетные показатели максимально допустимого уровня территориальной доступности краевых центров народного творчества с выставочными и концертными залами	ч	+	+
- расчетные показатели минимально допустимого уровня обеспеченности краевыми центрами детского творчества	объект / городской округ	+	+
- расчетные показатели максимально допустимого уровня территориальной доступности краевых центров детского творчества	ч	+	+
- расчетные показатели минимально допустимого уровня обеспеченности выставочными залами	объект / городской округ	+	+
- расчетные показатели максимально допустимого уровня территориальной доступности выставочных залов	ч	+	+

Наименование расчетных показателей	Единицы измерения	Правила применения расчетных показателей	
		ГП ГО	ДПТ
- расчетные показатели минимально допустимого уровня обеспеченности зоопарками	объект / городской округ	+	+
- расчетные показатели максимально допустимого уровня территориальной доступности зоопарков	ч	+	+
- расчетные показатели минимально допустимого уровня обеспеченности многопрофильными культурными комплексами, в том числе этнографическими	объект / городской округ	+	+
- расчетные показатели максимально допустимого уровня территориальной доступности многопрофильных культурных комплексов, в том числе этнографических	ч	+	+
<b>Объекты, необходимые для развития туризма:</b>			
- расчетные показатели минимально допустимого уровня обеспеченности центрами отдыха и развлечений, тематические парки развлечений	мест / 1000 чел.	+	+
- расчетные показатели максимально допустимого уровня территориальной доступности центров отдыха и развлечений, тематические парки развлечений	ч	+	+
- расчетные показатели минимально допустимого уровня обеспеченности домами отдыха, пансионатами, в том числе для семей с детьми	мест / 1000 чел.	+	+
- расчетные показатели максимально допустимого уровня территориальной доступности домов отдыха, пансионатов, в том числе для семей с детьми	ч	+	+
- расчетные показатели минимально допустимого уровня обеспеченности базами отдыха, молодежными комплексами	мест / 1000 чел.	+	+
- расчетные показатели максимально допустимого уровня территориальной доступности баз отдыха, молодежных комплексов	ч	+	+
- расчетные показатели минимально допустимого уровня обеспеченности туристскими базами, в том числе для семей с детьми, охотничьими, рыболовными базами	мест / 1000 чел.	+	+
- расчетные показатели максимально допустимого уровня территориальной доступности туристских баз, в том числе для семей с детьми, охотничьих, рыболовных баз	ч	+	+
- расчетные показатели минимально допустимого уровня обеспеченности пляжами	га / 1000 отдыхающих	+	+
- расчетные показатели максимально допустимого уровня территориальной доступности пляжей	ч	+	+
- расчетные показатели минимально допустимого уровня обеспеченности гостиницами	мест / 1000 чел.	+	+
- расчетные показатели максимально допустимого уровня территориальной доступности гостиниц	ч	+	+
- расчетные показатели минимально допустимого уровня обеспеченности туристскими гостиницами, мотелями, кемпингами, приютами	мест / 1000 чел.	+	+
- расчетные показатели максимально допустимого уровня территориальной доступности туристских гостиниц, мотелей, кемпингов, приютов	ч	+	+
- расчетные показатели минимально допустимого уровня обеспеченности очагами самостоятельного приготовления пищи	объектов / 1000 отдыхающих	+	+
- расчетные показатели максимально допустимого уровня территориальной доступности очагов самостоятельного приготовления пищи	ч	+	+
- расчетные показатели минимально допустимого уровня обеспеченности объектами общественного питания: - предприятия быстрого питания (кафе, закусочные и т. п.); - столовые; - рестораны	посадочных мест / 1000 отдыхающих	+	+
- расчетные показатели максимально допустимого уровня территориальной доступности объектов общественного питания: - предприятия быстрого питания (кафе, закусочные и т. п.); - столовые; - рестораны	м	+	+
- расчетные показатели минимально допустимого уровня обеспеченности торговыми объектами: - продовольственных товаров; - непродовольственных товаров	м <sup>2</sup> торговой площади / 1000 отдыхающих	+	+
- расчетные показатели максимально допустимого уровня территориальной доступности торговых объектов: - продовольственных товаров; - непродовольственных товаров	м	+	+
- расчетные показатели минимально допустимого уровня обеспеченности пунктами проката	рабочих мест / 1000 отдыхающих	+	+
- расчетные показатели максимально допустимого уровня территориальной доступности пунктов проката	-	не нормируется	
- расчетные показатели минимально допустимого уровня обеспеченности лодочными станциями	лодок / 1000 отдыхающих	+	+
- расчетные показатели максимально допустимого уровня территориальной доступности лодочных станций	-	не нормируется	
- расчетные показатели минимально допустимого уровня обеспеченности велолыжными станциями	мест / 1000 отдыхающих	+	+
- расчетные показатели максимально допустимого уровня территориальной доступности велолыжных станций	-	не нормируется	
- расчетные показатели минимально допустимого уровня обеспеченности стоянками маломерного флота	мест / 1000 чел.	+	+
- расчетные показатели максимально допустимого уровня территориальной доступности стоянок маломерного флота	-	не нормируется	
- расчетные показатели минимально допустимого уровня обеспеченности стоянками автомобильного транспорта	машино-мест / 1000 чел.	+	+
- расчетные показатели максимально допустимого уровня территориальной доступности стоянок автомобильного транспорта	м	+	+
- расчетные показатели минимально допустимого уровня обеспеченности общественными туалетами	прибор / 1000 чел.	+	+
- расчетные показатели максимально допустимого уровня территориальной доступности общественных туалетов	м	+	+
<b>Объекты материально-технического обеспечения деятельности федеральных органов исполнительной власти и их территориальных представительств, органов государственной власти Камчатского края и государственных учреждений Камчатского края:</b>			
- расчетные показатели минимально допустимого уровня обеспеченности зданиями, занимаемыми федеральными органами исполнительной власти и их территориальными представительствами, органами государственной власти Камчатского края	м <sup>2</sup> / 1 служащего	+	+
- расчетные показатели максимально допустимого уровня территориальной доступности зданий, занимаемых федеральными органами исполнительной власти и их территориальными представительствами, органами государственной власти Камчатского края	ч	+	+
- расчетные показатели минимально допустимого уровня обеспеченности зданиями мировых судов	мировой судья / судебный участок	+	+
- расчетные показатели максимально допустимого уровня территориальной доступности зданий мировых судов	ч	+	+
- расчетные показатели минимально допустимого уровня обеспеченности зданиями государственных нотариальных контор	нотариус / нотариальный округ	+	+
- расчетные показатели максимально допустимого уровня территориальной доступности зданий государственных нотариальных контор	ч	+	+
<b>Кредитно-финансовые учреждения:</b>			
- расчетные показатели минимально допустимого уровня обеспеченности отделениями и филиалами банков	операционная касса / тыс. чел.	+	+
- расчетные показатели максимально допустимого уровня территориальной доступности отделений и филиалов банков	м	+	+
<b>Особенности проектирования общественно-деловых зон в сложных условиях</b>			
Особенности проектирования общественно-деловых зон в сложных условиях	-	+	+
<b>Нормативы градостроительного проектирования зон специального назначения</b>			
<b>Объекты, необходимые для организации ритуальных услуг, места захоронения</b>			



Наименование расчетных показателей	Единицы измерения	Правила применения расчетных показателей	
		ГП ГО	ДПТ
Расчетные показатели минимально допустимого уровня обеспеченности и максимально допустимого уровня территориальной доступности объектов, необходимых для организации ритуальных услуг и мест захоронения:			
- расчетные показатели минимально допустимого уровня обеспеченности бюро похоронного обслуживания	объект / тыс. чел.	+	+
- размер земельного участка бюро похоронного обслуживания	га	+	+
- расчетные показатели минимально допустимого уровня обеспеченности домами траурных обрядов	объект / тыс. чел.	+	+
- размер земельного участка домов траурных обрядов	га	+	+
- расчетные показатели минимально допустимого уровня обеспеченности кладбищами традиционного захоронения	га / 1000 чел.	+	+
- размер земельного участка кладбищ традиционного захоронения	га	+	+
- расчетные показатели минимально допустимого уровня обеспеченности кладбищ урновых захоронений после кремации, колумбариями, стенами скорби	га / 1000 чел.	+	+
- размер земельного участка кладбищ урновых захоронений после кремации, колумбариев, стена скорби	га	+	+
- расчетные показатели максимально допустимого уровня территориальной доступности объектов, необходимых для организации ритуальных услуг и мест захоронения	-	не нормируется	
Нормативные параметры и расчетные показатели размещения мест захоронения	по таблице 7.2.2	+	+
<b>Объекты размещения, обезвреживания отходов</b>			
Расчетные показатели минимально допустимого уровня обеспеченности и максимально допустимого уровня территориальной доступности объектов обработки, утилизации, обезвреживания, захоронения твердых коммунальных отходов:			
- расчетные показатели минимально допустимого уровня обеспеченности объектами обработки, утилизации, обезвреживания, захоронения твердых коммунальных отходов	по проекту	+	+
- расчетные показатели максимально допустимого уровня территориальной доступности объектов обработки, утилизации, обезвреживания, захоронения твердых коммунальных отходов	-	не нормируется	
Расчетные показатели – количество накапливаемых коммунальных отходов (при отсутствии утвержденных нормативов накопления)	кг (л) / чел. в год	+	+
Расчетные показатели градостроительного проектирования объектов обработки, утилизации, обезвреживания, захоронения отходов:			
- размеры земельных участков полигонов твердых коммунальных отходов, участков компостирования твердых коммунальных отходов	га / 1000 т твердых отходов в год	+	+
- размеры санитарно-защитных зон полигонов твердых коммунальных отходов, участки компостирования твердых коммунальных отходов	м	+	+
- размеры земельных участков мусоросжигательных, мусоросортировочных и мусороперерабатывающих объектов	га / 1000 т твердых отходов в год	+	+
- размеры санитарно-защитных зон мусоросжигательных, мусоросортировочных и мусороперерабатывающих объектов	м	+	+
- размеры земельных участков мусороперегрузочных станций	га / 1000 т твердых отходов в год	+	+
- размеры санитарно-защитных зон мусороперегрузочных станций	м	+	+
- размеры земельных участков объектов компостирования отходов без навоза и фекалий	га на 1000 т твердых отходов в год	+	+
- размеры санитарно-защитных зон объектов компостирования отходов без навоза и фекалий	м	+	+
- размеры земельных участков сливных станций	га / 1000 т твердых отходов в год	+	+
- размеры санитарно-защитных зон сливных станций	м	+	+
- размеры земельных участков полей ассенизации и запахивания	га / 1000 т твердых отходов в год	+	+
- размеры санитарно-защитных зон полей ассенизации и запахивания	м	+	+
- размеры земельных участков полей складирования и захоронения обезвреженных осадков (по сухому веществу)	га / 1000 т твердых отходов в год	+	+
- размеры санитарно-защитных зон полей складирования и захоронения обезвреженных осадков (по сухому веществу)	м	+	+
- размеры земельных участков снегоприемных пунктов	га / 1000 т твердых отходов в год	+	+
- размеры санитарно-защитных зон снегоприемных пунктов	м	+	+
Нормативные параметры и расчетные показатели по размещению объектов обработки, утилизации, обезвреживания, захоронения твердых коммунальных отходов	по таблице 7.3.4	+	+
<b>Нормативы градостроительного проектирования жилых зон</b>			
<b>Нормативы площади функционально-планировочных элементов жилых зон</b>			
Нормативные параметры и расчетные показатели градостроительного проектирования функционально-планировочных элементов жилых зон	по таблице 8.1.1	+	+
Нормативные параметры и расчетные показатели градостроительного проектирования типов жилой застройки	по таблице 8.1.2	+	+
Расчетные показатели градостроительного проектирования по размещению в жилых зонах объектов нежилого назначения	по таблице 8.1.3	+	+
<b>Нормативные параметры жилой застройки</b>			
Расчетные показатели минимально допустимого уровня обеспеченности (расчетная минимальная обеспеченность) общей площадью жилых помещений в среднем по городскому округу	м <sup>2</sup> / чел.	+	+
Укрупненные расчетные показатели площади жилой зоны	га / 1000 чел.	+	+
Расчетные показатели для проектирования различных типов жилых домов, квартир с учетом уровня комфортности	м <sup>2</sup> / чел., %	+	+
Распределение нового жилищного строительства на перспективу по типам застройки и этажности (структуру) для городского округа	%	+	+
Расчетные показатели плотности населения территории жилого района	чел. / га	+	+
Расчетные показатели плотности населения на территории микрорайона	чел. / га	+	+
Максимальные показатели расчетной плотности населения территории квартала (микрорайона)	чел. / га	+	+
Расчетные показатели плотности застройки функционально-планировочных элементов жилых зон (коэффициент застройки, коэффициент плотности застройки)	-	+	+
Удельные показатели размера земельного участка, приходящегося на 1 м <sup>2</sup> общей площади жилых помещений	м <sup>2</sup> / м <sup>2</sup>	+	+
Расчетные удельные показатели размера земельного участка на 1 чел. при проектировании жилых зданий	м <sup>2</sup> / чел.	+	+
Обеспеченность площадками дворового благоустройства:			
- расчетные показатели удельных размеров площадок для игр детей дошкольного и младшего школьного возраста	м <sup>2</sup> / чел.		+
- минимально допустимые расстояния от окон жилых и общественных зданий до площадок для игр детей дошкольного и младшего школьного возраста	м		+
- расчетные показатели удельных размеров площадок для отдыха взрослого населения	м <sup>2</sup> / чел.		+
- минимально допустимые расстояния от окон жилых и общественных зданий до площадок для отдыха взрослого населения	м		+
- расчетные показатели удельных размеров площадок для занятий физкультурой	м <sup>2</sup> / чел.		+
- минимально допустимые расстояния от окон жилых и общественных зданий до площадок для занятий физкультурой	м		+
- расчетные показатели удельных размеров площадок для хозяйственных целей	м <sup>2</sup> / чел.		+
- минимально допустимые расстояния от окон жилых и общественных зданий до площадок для хозяйственных целей	м		+

Наименование расчетных показателей	Единицы измерения	Правила применения расчетных показателей	
		ГП ГО	ДПТ
- расчетные показатели удельных размеров площадок для выгула собак	м <sup>2</sup> / чел.		+
- минимально допустимые расстояния от окон жилых и общественных зданий до площадок для выгула собак	м		+
- расчетные показатели удельных размеров площадок гостевых автостоянок	м <sup>2</sup> / чел.		+
- минимально допустимые расстояния от окон жилых и общественных зданий до площадок гостевых автостоянок	м		+
- расчетные показатели удельных размеров площадок для временной стоянки автотранспорта	м <sup>2</sup> / чел.		+
- минимально допустимые расстояния от окон жилых и общественных зданий до площадок для временной стоянки автотранспорта	м		+
- расчетные показатели удельных размеров площадок для дворового озеленения	м <sup>2</sup> / чел.		+
- минимально допустимые расстояния от окон жилых и общественных зданий до площадок для дворового озеленения	м		+
Расчетные показатели и нормативные параметры градостроительного проектирования нормируемых элементов территории жилых районов, кварталов (микрорайонов)	по таблице 8.2.13	+	+
Баланс территории квартала (микрорайона)	-	+	+
Баланс территории жилого района	-	+	+
<b>Нормативные параметры малоэтажной жилой застройки</b>			
Нормативные параметры и расчетные показатели градостроительного проектирования территорий малоэтажной жилой застройки:			
- планировочная организация территории	-	+	+
- расчетные укрупненные показатели общей площади малоэтажной, в том числе индивидуальной жилой застройки	м <sup>2</sup> , га / дом	+	+
- расчетные показатели обеспеченности общей площадью жилых помещений для государственного и муниципального жилого фонда	м <sup>2</sup> /чел.	+	+
- расчетные показатели обеспеченности общей площадью жилых помещений для малоэтажных жилых домов, находящихся в собственности граждан	-	не нормируется	
- распределение нового малоэтажного жилищного строительства по типам застройки	%	+	+
- коэффициент застройки	-	+	+
- коэффициент плотности застройки	-	+	+
- показатели расчетной плотности населения жилого района, квартала (микрорайона) малоэтажной, в том числе индивидуальной, жилой застройки	чел./га	+	+
- предельные размеры земельных участков для индивидуального жилищного строительства	га	+	+
- удельный вес озелененных территорий участков малоэтажной застройки в границах территории жилого района малоэтажной застройки	%	+	+
- размещение хозяйственных площадок в зонах индивидуальной жилой застройки	-	+	+
- размещение площадок для мусоросборников в зонах индивидуальной жилой застройки	м	+	+
- обеспеченность контейнерами для сбора мусора	контейнер на дом	+	+
- расчетные показатели минимально допустимого уровня обеспеченности и максимально допустимого уровня территориальной доступности объектов социального и культурно-бытового обслуживания населения, а также размеры их земельных участков	по подразделу 6.3	+	+
- размер территории, необходимой для объектов повседневного обслуживания: - участки общеобразовательных учреждений; - участки дошкольных организаций; - участки объектов обслуживания	м <sup>2</sup> / чел. м <sup>2</sup> / чел. м <sup>2</sup> / чел.	+	+
- расчетные показатели улично-дорожной сети, сети общественного пассажирского транспорта, параметры пешеходного движения на территории малоэтажной жилой застройки	по разделу 5	+	+
- обеспеченность местами для хранения легковых автомобилей, мотоциклов, мопедов, принадлежащих гражданам	%	+	+
- размещение автостоянок на территории с застройкой жилыми домами с придомовыми (приквартирными) участками	-	+	+
- размещение других видов транспортных средств (грузовых автомобилей разрешенной максимальной массой свыше 3,5 т, транспортных средств для перевозки людей)	-	+	+
- обеспеченность гостевыми автостоянками (открытыми площадками) для временного хранения и их размещение	машино-места / квартира, машино-места/дом	+	+
- территориальная доступность гостевых автостоянок	м	+	+
- обеспеченность приобъектными автостоянками для временного хранения легковых автомобилей работающих и посетителей	машино-мест	+	+
- общая стоянка транспортных средств в пределах общественного центра	машино-мест / 100 посетителей	+	+
- расчетные показатели объектов инженерных сетей	по разделу 4	+	+
- условия безопасности среды проживания населения по санитарно-гигиеническим и противопожарным требованиям	по разделу 21, 22	+	+
- противопожарные расстояния между зданиями, сооружениями	по СП 4.13130.2013.	+	+
Нормируемые расстояния:			
- от стен индивидуальных, блокированных жилых домов до ограждения участка со стороны вводов инженерных сетей при организации колодцев на территории участка	м	+	+
- от газорегуляторных пунктов до жилых домов;	м	+	+
- от трансформаторных подстанций до границ участков жилых домов;	м	+	+
- до границы соседнего земельного участка (по санитарно-бытовым условиям): - от стен индивидуального, блокированного дома	м	+	+
- от постройки для содержания скота и птицы;	м	+	+
- от других построек (сарая, бани, гаражи и др.)	м	+	+
- от мусоросборников	м	+	+
- от дворовых туалетов, помойных ям, выгребов, септиков;	м	+	+
- от стволов высокорослых деревьев;	м	+	+
- от стволов среднерослых деревьев;	м	+	+
- от кустарника;	м	+	+
- от дворового туалета до стен соседнего дома;	м	+	+
- от дворового туалета до источника водоснабжения (колодца);	м	+	+
- от окон жилых комнат до стен соседнего дома и хозяйственных построек (сарая, гаража, бани), расположенных на соседних земельных участках	м	+	+
Расчетная плотность населения жилого района, квартала (микрорайона) малоэтажной, в том числе индивидуальной, жилой застройки	чел. / га	+	+
<b>Особенности проектирования жилых зон в сложных условиях</b>			
Особенности проектирования жилых зон на территориях, подверженных опасным процессам	по таблице 8.4.1	+	+
<b>Развитие застроенных территорий</b>			
<b>Нормативные параметры реконструкции застроенных территорий:</b>			
Нормативные параметры и расчетные показатели градостроительного проектирования при реконструкции исторически сложившихся районов			
- планировочная организация территории	по таблице 9.2.1	+	+



Наименование расчетных показателей	Единицы измерения	Правила применения расчетных показателей	
		ГП ГО	ДПТ
- градостроительные характеристики, нормируемые в целях сохранения традиционной пространственной организации морфотипов застройки, представляющих историко-культурную ценность	по таблице 9.2.1	+	+
- показатели расчетной плотности населения	м <sup>2</sup> / чел.	+	+
- численность населения квартала исторического центра в целом и по каждому из участков жилых зданий квартала	по таблице 9.2.1	+	+
- коэффициент застройки	по таблице 9.2.1	+	+
- коэффициент плотности застройки	по таблице 9.2.1	+	+
- параметры реконструкции в зонах охраны объектов культурного наследия (памятников истории и культуры)	по подразделу 14.4	+	+
- размещение в ИСР объектов нежилого назначения	-	+	+
- площадь озелененных территорий общего пользования	%	+	+
- площадь озелененных территорий участков жилых зданий	%	+	+
- обеспеченность площадками дворового благоустройства (состав, количество и размер)	-	+	+
- обеспеченность контейнерами для отходов	кг (л) / чел. в год	+	+
- размещение контейнеров для отходов	м	+	+
- расчетные показатели обеспеченности объектами обслуживания населения, проживающего в реконструируемых кварталах	по подразделу 6.3	+	+
- расчетные показатели улично-дорожной сети при реконструкции существующих и проектировании новых улиц и дорог	м	+	+
- плотность сети улиц и дорог в ИСР и историческом центре	-	+	+
- количество мест постоянного и временного хранения легковых автомобилей, в том числе принадлежащих инвалидам	по подразделу 5.10	+	+
- расчетные показатели объектов инженерных сетей	по разделу 4	+	+
- размещение подземных инженерных сетей	-	+	+
- условия безопасности среды проживания населения по санитарно-гигиеническим и противопожарным требованиям	по разделу 21, 22	+	+
- противопожарные расстояния между зданиями, сооружениями	м	+	+
Размещение контейнеров для сбора отходов в ИСР и исторических центрах (минимальные расстояния до световых проемов)	м	+	+
Нормативные параметры и расчетные показатели градостроительного проектирования при реконструкции периферийных районов городского округа	по таблице 9.2.3	+	+
<b>Нормативы градостроительного проектирования производственных зон</b>			
Состав производственных зон, градостроительные категории, структурные элементы, границы производственных зон	по таблице 10.1.1	+	
<b>Классификация, размещение и нормативные параметры производственных зон</b>			
Классификация производственных зон по нормативным параметрам:			
- по величине занимаемой территории	га	+	
- по интенсивности использования территории	коэффициент	+	
- по плотности застройки	м <sup>2</sup> / га	+	
- по коэффициенту застройки	-	+	
- по процент застроенности	%	+	
- по численности работающих	чел.	+	
- по величине грузооборота	авт. / сут.	+	
- по величине потребляемых ресурсов:		+	
- водопотребление	тыс. м <sup>3</sup> / сут.	+	
- теплотребление	Гкал / час	+	
Нормативные параметры размещения производственных зон и производственных объектов	по таблице 10.2.2	+	+
Нормативные параметры и расчетные показатели градостроительного проектирования производственных зон:			
- территория, занимаемая площадками производственных и вспомогательных объектов, объектами обслуживания	%	+	+
- нормативный размер земельного участка промышленного предприятия	га	+	+
- показатели нормативной плотности застройки площадок промышленных предприятий	%	+	+
- коэффициент застройки	коэффициент	+	+
- коэффициент плотности застройки	коэффициент	+	+
- санитарно-защитные зоны производственных объектов	м	+	+
- противопожарные расстояния	по СП 4.13130.2013.	+	+
- размещение подразделений пожарной охраны	В соответствии с Федеральным законом от 22.07.2008 № 123-ФЗ и СП 11.13130.2009	+	+
- расчетные показатели объектов инженерных сетей	по разделу 4	+	+
- удаленность производственных зон от головных источников инженерного обеспечения: - от ТЭЦ или тепломагистрали мощностью 1000 и более Гкал/час;	км	+	
- от водопроводного узла, станции или водовода мощностью более 100 тыс. м <sup>3</sup> /сутки	км	+	
- сбор и удаление производственных и бытовых сточных вод на объектах производственной зоны	-	+	+
- размещение инженерных коммуникаций производственных объектов и их групп	по СП 18.13330.2011	+	+
- транспортные выезды и примыкания	-	+	+
- обслуживание общественным транспортом производственных территорий	м	+	+
- приобъектные автостоянки для работающих	машино-место	+	+
- внутриобъектные производственные дороги, гидравлический, конвейерный транспорт	по СП 18.13330.2011, СП 37.13330.2012	+	+
- размещение мест захоронения отходов производства	-	+	+
- размещение проходных пунктов	км	+	+
- расстояние от проходных пунктов до входов в санитарно-бытовые помещения основных цехов	м	+	+
- площадь участков озеленения	м <sup>2</sup> / работающего, %	+	
- расстояния от производственных, административных зданий и сооружений, объектов инженерной и транспортной инфраструктур до зеленых насаждений	м	+	+
- размеры площадок для отдыха и физкультурных упражнений работающих	м <sup>2</sup> / работающего	+	+
- размещение площадок для отдыха и физкультурных упражнений работающих	м	+	+
<b>Иные виды производственных зон (особые экономические, научно-производственные зоны и другие)</b>			

Наименование расчетных показателей	Единицы измерения	Правила применения расчетных показателей	
		ГП ГО	ДПТ
<b>Нормативные параметры и расчетные показатели градостроительного проектирования научно-производственных зон:</b>			
- объекты, размещаемые в научно-производственных зонах	по таблице 10.3.1	+	+
- размещение научно-производственных зон	по таблице 10.3.1	+	+
- размещение научно-производственных учреждений за пределами научно-производственных зон	по таблице 10.3.1	+	+
- размещение жилой застройки в научно-производственных зонах	по таблице 10.3.1	+	+
- коэффициент застройки	по таблице 10.3.1	+	+
- коэффициент плотности застройки	по таблице 10.3.1	+	+
- размеры земельных участков научных учреждений	га / 1000 м <sup>2</sup> общей площади	+	+
- коэффициент плотности застройки участков научных учреждений естественных и технических наук; общественных наук	-	+	+
- площадь участков озеленения	м <sup>2</sup> / работающего	+	+
- общая площадь озеленения	%	+	+
- расчетные показатели объектов инженерных сетей	-	+	+
- приобъектные автостоянки для работающих	машино-мест / ед. изм.	+	+
- условия безопасности по санитарно-гигиеническим и противопожарным требованиям	по разделу 21, 22	+	+
- противопожарные расстояния между зданиями, сооружениями	по СП 4.13130.2013	+	+
<b>Нормативные параметры коммунально-складских зон</b>			
Нормативные параметры градостроительного проектирования при размещении складских объектов различного назначения	по таблице 10.4.1	+	+
<b>Нормативные параметры и расчетные показатели градостроительного проектирования коммунально-складских зон:</b>			
- показатели нормативной плотности застройки объектов, расположенных в коммунально-складских зонах	%	+	+
- размеры земельных участков административных, коммунальных объектов, объектов обслуживания, жилищно-коммунального хозяйства, объектов транспорта, оптовой торговли	м <sup>2</sup> /чел	+	+
- размеры земельных участков логистических центров и комплексов складов, предназначенных для обслуживания территории городского округа	м <sup>2</sup> /чел	+	+
- размеры земельных участков коммунально-складских зон для обслуживания лечащихся и отдыхающих в санаториях и домах отдыха	6 м <sup>2</sup> на 1 лечащегося (отдыхающего)	+	+
- общая площадь хранилищ сельскохозяйственных продуктов в городском округе	м <sup>2</sup> на 1 семью	+	+
- санитарно-защитные зоны объектов, расположенных в коммунально-складских зонах	м	+	+
- условия безопасности по санитарно-гигиеническим и противопожарным требованиям, нормативы инженерной транспортной инфраструктур, благоустройство и озеленение территории коммунально-складских зон	-+		+
Расчетные показатели и нормативные параметры градостроительного проектирования складов (площадь складов, размеры земельных участков, размеры санитарно-защитных зон)	м <sup>2</sup> / 1000 чел., м	+	+
<b>Особенности проектирования производственных зон в сложных условиях</b>			
Особенности проектирования производственных зон на территориях, подверженных опасным процессам	-	+	+
<b>Нормативы градостроительного проектирования рекреационных зон</b>			
<b>Состав рекреационных зон и их формирование</b>			
Состав объектов (зеленых насаждений) рекреационных зон по функциональному назначению	по таблице 11.1.1	+	+
<b>Нормативные параметры озелененных территорий общего пользования</b>			
<b>Нормативные параметры и расчетные показатели градостроительного проектирования рекреационных зон:</b>			
- удельный вес озелененных территорий различного назначения	%	+	+
- общая площадь озелененных и благоустраиваемых территорий квартала (микрорайона) жилой застройки	%	+	+
- площадь озелененных территорий общего пользования (парков, садов, бульваров, скверов)	м <sup>2</sup> / чел.	+	+
- суммарная площадь озелененных территорий общего пользования	м <sup>2</sup> / чел.	+	+
- доля озеленения деревьями в грунте	%	+	+
- увеличение суммарной площади озелененных территорий общего пользования за счет преобразования существующих лесных массивов в городские лесопарки	м <sup>2</sup> / чел.	+	+
- доля крупных парков, лесопарков шириной 0,5 км и более в структуре озелененных территорий общего пользования	%	+	+
Расчетные показатели и параметры общего баланса озелененной территории	%	+	+
Расчетные показатели градостроительного проектирования озелененных территорий общего пользования	га	+	+
Расчетные удельные показатели (нормы площади на 1 посетителя) для определения размера площади функциональной зоны многофункционального парка	м <sup>2</sup> на 1 посетителя парка	+	+
Расчетные показатели градостроительного проектирования парков (многофункциональные, спортивные, детские, семейные, прогулочные, мемориальные парки, парки-выставки, парки искусств, зоологические парки, парки развлечений):	%		
- соотношение озелененной и застроенной поверхностей	%	+	+
- рекомендуемые соотношения функциональных зон	%	+	+
- минимальная площадь парка	га	+	+
Нормативные параметры и расчетные показатели размещения парков	по таблице 11.2.6	+	+
Нормативные параметры и расчетные показатели градостроительного проектирования озелененных территорий общего пользования (городских садов, садов квартала (микрорайона), бульваров и пешеходных аллей, скверов и прочих функциональных элементов)	по таблице 11.2.7	+	+
<b>Нормативные параметры и расчетные показатели градостроительного проектирования различных рекреационных территорий</b>			
- дорожная сеть рекреационных территорий (дорожки, аллеи, тропы)	-	+	+
- ширина дорожек, аллей, троп	м	+	+
- площадь озеленения участков жилой, общественной, производственной застройки	%	+	+
- озеленение площадок различного функционального назначения	м	+	+
- озеленение улично-дорожной сети	м	+	+
- минимальные расстояния от посадок до улично-дорожной сети	м	+	+
- озеленение пешеходных коммуникаций (тротуаров, аллей, дорожек, тропинок)	м	+	+
- расстояния от края тротуаров, дорожек до зеленых насаждений	м	+	+
- озеленение технических зон инженерных коммуникаций	%	+	+
- озеленение производственных зон	%	+	+
- озеленение санитарно-защитных зон	%, м	+	+
- уровень озелененности озелененных территорий ограниченного пользования и специального назначения	%	+	+
Расчетные показатели расстояний от зданий и сооружений до зеленых насаждений (при условии беспрепятственного подъезда и работы пожарного автотранспорта)	м	+	+



Наименование расчетных показателей	Единицы измерения	Правила применения расчетных показателей	
		ГП ГО	ДПТ
Расчетные показатели минимально допустимого уровня обеспеченности и максимально допустимого уровня территориальной доступности нового рекреационного объекта:			
- предельная рекреационная нагрузка	чел. / га	+	+
- радиус доступности	м, мин	+	+
Нормативные параметры и расчетные показатели градостроительного проектирования рекреационных объектов декоративного и утилитарного назначения	м <sup>2</sup> / чел	+	+
<b>Нормативные параметры зон туризма и отдыха</b>			
Нормативные параметры градостроительного проектирования специализированных зон массового отдыха	по таблице 11.3.1	+	+
Нормативные параметры и расчетные показатели градостроительного проектирования полифункциональных рекреационных зон городского округа	по таблице 11.3.2	+	+
Расчетные показатели минимально допустимого уровня обеспеченности и максимально допустимого уровня территориальной доступности объектов туристической инфраструктуры:			
- расчетные показатели минимально допустимого уровня обеспеченности центрами отдыха и развлечений, тематическими парками развлечений	мест / 1000 человек		+
- расчетные показатели максимально допустимого уровня территориальной доступности центров отдыха и развлечений, тематических парков развлечений	ч		+
- размер земельного участка центров отдыха и развлечений, тематических парков развлечений	м <sup>2</sup> / место		+
- расчетные показатели минимально допустимого уровня обеспеченности домами отдыха, пансионатами	мест / 1000 человек		+
- расчетные показатели максимально допустимого уровня территориальной доступности домов отдыха, пансионатов	ч		+
- размер земельного участка домов отдыха, пансионатов	м <sup>2</sup> / место		+
- расчетные показатели минимально допустимого уровня обеспеченности домами отдыха, пансионатами для семей с детьми	мест / 1000 человек		+
- расчетные показатели максимально допустимого уровня территориальной доступности домов отдыха, пансионатов для семей с детьми	ч		+
- размер земельного участка домов отдыха, пансионатов для семей с детьми	м <sup>2</sup> / место		+
- расчетные показатели минимально допустимого уровня обеспеченности базами отдыха, молодежными комплексами	мест / 1000 человек		+
- расчетные показатели максимально допустимого уровня территориальной доступности баз отдыха, молодежных комплексов	ч		+
- размер земельного участка баз отдыха, молодежных комплексов	м <sup>2</sup> / место		+
- расчетные показатели минимально допустимого уровня обеспеченности туристские базами, охотничьими, рыболовными базами	мест / 1000 человек		+
- расчетные показатели максимально допустимого уровня территориальной доступности туристских баз, охотничьих, рыболовных баз	ч		+
- размер земельного участка туристских баз, охотничьих, рыболовных баз	м <sup>2</sup> / место		+
- расчетные показатели минимально допустимого уровня обеспеченности санаторными объектами	мест / 1000 человек		+
- расчетные показатели максимально допустимого уровня территориальной доступности санаторных объектов	-	не нормируется	
- размер земельного участка санаторных объектов	м <sup>2</sup> / место		+
- расчетные показатели минимально допустимого уровня обеспеченности гостиницами (курортные, туристские)	мест / 1000 человек		+
- расчетные показатели максимально допустимого уровня территориальной доступности гостиниц (курортные, туристские)	ч		+
- размер земельного участка гостиниц (курортные, туристские)	м <sup>2</sup> / место		+
- расчетные показатели минимально допустимого уровня обеспеченности мотелями	мест / 1000 человек		+
- расчетные показатели максимально допустимого уровня территориальной доступности мотелей	ч		+
- размер земельного участка мотелей	м <sup>2</sup> / место		+
- расчетные показатели минимально допустимого уровня обеспеченности кемпингами	мест / 1000 человек		+
- расчетные показатели максимально допустимого уровня территориальной доступности кемпингов	ч		+
- размер земельного участка кемпингов	м <sup>2</sup> / место		+
- расчетные показатели минимально допустимого уровня обеспеченности приютами	мест / 1000 человек		+
- расчетные показатели максимально допустимого уровня территориальной доступности приютов	ч		+
- размер земельного участка приютов	м <sup>2</sup> / место		+
- расчетные показатели минимально допустимого уровня обеспеченности очагами самостоятельного приготовления пищи	мест / 1000 человек		+
- расчетные показатели максимально допустимого уровня территориальной доступности очагов самостоятельного приготовления пищи	ч		+
- размер земельного участка очагов самостоятельного приготовления пищи	м <sup>2</sup> / место		+
- расчетные показатели минимально допустимого уровня обеспеченности объектами общественного питания (предприятия быстрого питания (кафе, закусочные и т. п.), столовые, рестораны)	посадочное место / 1000 человек		+
- расчетные показатели максимально допустимого уровня территориальной доступности объектов общественного питания (предприятия быстрого питания (кафе, закусочные и т. п.), столовые, рестораны)	м		+
- размер земельного участка объектов общественного питания (предприятия быстрого питания (кафе, закусочные и т. п.), столовые, рестораны)	га / 100 мест		+
- расчетные показатели минимально допустимого уровня обеспеченности торговыми объектами (продовольственных товаров, непродовольственных товаров)	м <sup>2</sup> торговой площади / 1000 человек		+
- расчетные показатели максимально допустимого уровня территориальной доступности торговых объектов (продовольственных товаров, непродовольственных товаров)	м		+
- размер земельного участка торговых объектов (продовольственных товаров, непродовольственных товаров)	га / 100 м <sup>2</sup> торговой площади		+
- расчетные показатели минимально допустимого уровня обеспеченности бассейнами	м <sup>2</sup> площади зеркала воды / 1000 человек		+
- расчетные показатели максимально допустимого уровня территориальной доступности бассейнов	-	не нормируется	
- размер земельного участка бассейнов	га / объект		+
- расчетные показатели минимально допустимого уровня обеспеченности пунктами проката	рабочих мест / 1000 человек		+
- расчетные показатели максимально допустимого уровня территориальной доступности пунктов проката	-	не нормируется	
- размер земельного участка пунктов проката	га / объект		+
- расчетные показатели минимально допустимого уровня обеспеченности лодочными станциями	лодок / 1000 человек		+

Наименование расчетных показателей	Единицы измерения	Правила применения расчетных показателей	
		ГП ГО	ДПТ
- расчетные показатели максимально допустимого уровня территориальной доступности лодочных станций	-	не нормируется	
- размер земельного участка лодочных станций	га / объект		+
- расчетные показатели минимально допустимого уровня обеспеченности велолыжными станциями	мест / 1000 человек		+
- расчетные показатели максимально допустимого уровня территориальной доступности велолыжных станций	-	не нормируется	
- размер земельного участка велолыжных станций	га / объект		+
- расчетные показатели минимально допустимого уровня обеспеченности пляжами общего пользования (пляж, акватория)	га / 1000 человек		+
- расчетные показатели максимально допустимого уровня территориальной доступности пляжей общего пользования (пляж, акватория)	ч		+
- размер земельного участка пляжей общего пользования (пляж, акватория)	м <sup>2</sup> / 1 посетителя		+
- расчетные показатели минимально допустимого уровня обеспеченности стоянками маломерного флота	машино-место / 1000 человек		+
- расчетные показатели максимально допустимого уровня территориальной доступности стоянок маломерного флота	-	не нормируется	
- размер земельного участка стоянок маломерного флота	м <sup>2</sup> / машино-место		+
- расчетные показатели минимально допустимого уровня обеспеченности стоянками автомобильного транспорта	машино-место / 1000 человек		+
- расчетные показатели максимально допустимого уровня территориальной доступности стоянок автомобильного транспорта	м		+
- размер земельного участка стоянок автомобильного транспорта	м <sup>2</sup> / машино-место		+
- расчетные показатели минимально допустимого уровня обеспеченности общественными туалетами	прибор / 1000 человек		+
- расчетные показатели максимально допустимого уровня территориальной доступности общественных туалетов	м		+
- размер земельного участка общественных туалетов	м <sup>2</sup> / объект		+
Нормативные параметры и расчетные показатели градостроительного проектирования зон массового кратковременного отдыха населения	по таблице 11.3.4	+	+
Классификацию рекреационных объектов для отдыха и туризма по уровню обслуживания и длительности пользования, а также их размещение	по таблице 11.3.5	+	+
Нормативные параметры и расчетные показатели градостроительного проектирования зон рекреации водных объектов	по таблице 11.3.6	+	+
Нормативные и расчетные параметры дорожной сети на территории объектов рекреации (лесопарки, парки в зонах отдыха, туризма и лечения)	м	+	+
<b>Комплексное благоустройство территории</b>			
<b>Площадки</b>			
Расчетные показатели минимально допустимого уровня обеспеченности и максимально допустимого уровня территориальной доступности площадок различного назначения, а также размеры их земельных участков:			
- расчетные показатели минимально допустимого уровня обеспеченности детскими площадками	м <sup>2</sup> / чел.	+	+
- расчетные показатели максимально допустимого уровня территориальной доступности детских площадок	м	+	+
- размер земельного участка детских площадок	м <sup>2</sup> / объект	+	+
- расчетные показатели минимально допустимого уровня обеспеченности площадками для отдыха взрослого населения	м <sup>2</sup> / чел.	+	+
- расчетные показатели максимально допустимого уровня территориальной доступности площадок для отдыха взрослого населения	м	+	+
- размер земельного участка площадок для отдыха взрослого населения	м <sup>2</sup> / объект	+	+
- расчетные показатели минимально допустимого уровня обеспеченности спортивными площадками	м <sup>2</sup> / чел.	+	+
- расчетные показатели максимально допустимого уровня территориальной доступности спортивных площадок	м	+	+
- размер земельного участка спортивных площадок	м <sup>2</sup> / объект	+	+
- расчетные показатели минимально допустимого уровня обеспеченности площадками для установки, мусоросборников	м <sup>2</sup> / чел.	+	+
- расчетные показатели максимально допустимого уровня территориальной доступности площадок для установки, мусоросборников	м	+	+
- размер земельного участка площадок для установки, мусоросборников	м <sup>2</sup> / объект	+	+
- расчетные показатели минимально допустимого уровня обеспеченности площадками для выгула собак	м <sup>2</sup> / чел.	+	+
- расчетные показатели максимально допустимого уровня территориальной доступности площадок для выгула собак	м	+	+
- размер земельного участка площадок для выгула собак	м <sup>2</sup> / объект	+	+
Расстояния от границ площадок различного назначения до других объектов	м	+	+
<b>Покрытия</b>			
Нормативные требования к покрытиям поверхности	по разделу 12.3	+	+
<b>Ограждения</b>			
Нормы градостроительного проектирования и нормативные требования к ограждениям	по разделу 12.4	+	+
Нормативные параметры и расчетные показатели градостроительного проектирования ограждений различных объектов	по таблице 12.4.2	+	+
<b>Декоративное озеленение</b>			
Нормы градостроительного проектирования и нормативные требования к декоративному озеленению (стационарное, крышное, вертикальное)	по разделу 12.5	+	+
Нормативные параметры и расчетные показатели градостроительного проектирования озеленения в зависимости от его назначения	по таблице 12.5.2	+	+
<b>Малые архитектурные формы</b>			
Нормативные параметры и расчетные показатели градостроительного проектирования малых архитектурных форм (водные устройства, городская мебель, уличное коммунально-бытовое оборудование, уличное техническое оборудование, игровое и спортивное оборудование)	по таблице 12.6.1	+	+
<b>Наружное освещение</b>			
Нормативные параметры и расчетные показатели градостроительного проектирования наружного освещения	по таблице 12.7.1	+	+
Норма средней яркости усовершенствованных покрытий	кд/м <sup>2</sup>	+	+
Норма средней горизонтальной освещенности	лк	+	+
Норма средней горизонтальной освещенности для подземных и надземных пешеходных переходов	лк	+	+
Нормируемые показатели – значения средней горизонтальной освещенности, а также отношение минимальной освещенности к средней для пешеходных пространств	по таблице 12.7.5	+	+
Нормируемые показатели – уровни суммарной вертикальной освещенности на окнах жилых зданий, создаваемые всеми видами установок наружного освещения, включая уличное, архитектурное, рекламное и витринное	кд/м <sup>2</sup> , лк	+	+
<b>Рекламные конструкции</b>			
Нормативные параметры и расчетные показатели градостроительного проектирования средств наружной рекламы:			
- размещение средств наружной рекламы	м	+	+
- размещение нижнего края рекламного щита или крепящих его конструкций на автомобильных дорогах	м	+	+
- расстояние в плане от фундамента до границы имеющихся подземных коммуникаций	м	+	+
- расстояние от линий электропередачи осветительной сети	м	+	+
- расстояние до дорожных знаков и светофоров	км	+	+



Наименование расчетных показателей	Единицы измерения	Правила применения расчетных показателей	
		ГП ГО	ДПТ
- расстояние между отдельно размещенными на одной стороне дороги средствами наружной рекламы	м	+	+
- размещение фундаментов стационарных средств наружной рекламы	см	+	+
<b>Некапитальные нестационарные сооружения</b>			
Нормативные параметры и расчетные показатели градостроительного проектирования некапитальных нестационарных сооружений:			
- размещение некапитальных нестационарных сооружений	-	+	+
- расстояния до других объектов	м	+	+
- размещение в границах охранных зон объектов культурного наследия (памятников истории и культуры), в зонах особо охраняемых природных территорий	м	+	+
- размещение сооружений предприятий мелкорозничной торговли, бытового обслуживания и питания	м	+	+
- размещение остановочных павильонов	м	+	+
- размещение туалетных кабин	м	+	+
<b>Нормативы градостроительного проектирования зон сельскохозяйственного использования</b>			
Состав функциональных зон, устанавливаемых в границах территории городского округа	по таблице 13.1	+	+
Расчетные показатели минимально допустимого уровня обеспеченности и максимально допустимого уровня территориальной доступности объектов, расположенных в зонах сельскохозяйственного использования:			
- расчетные показатели минимально допустимого уровня обеспеченности объектами, расположенными в производственных зонах сельскохозяйственного назначения	-	не нормируется	
- расчетные показатели максимально допустимого уровня территориальной доступности объектов, расположенных в производственных зонах сельскохозяйственного назначения	-	не нормируется	
- расчетные показатели минимально допустимого уровня обеспеченности садоводческими, огородническими и дачными объединениями граждан	-	не нормируется	
- расчетные показатели максимально допустимого уровня территориальной доступности садоводческих, огороднических и дачных объединений граждан	ч	+	+
- расчетные показатели минимально допустимого уровня обеспеченности участками для ведения личного подсобного хозяйства	-	не нормируется	
- расчетные показатели максимально допустимого уровня территориальной доступности участков для ведения личного подсобного хозяйства	-	не нормируется	
Нормативные параметры и расчетные показатели градостроительного проектирования производственных зон сельскохозяйственного назначения на территории городского округа:			
- объекты, размещаемые в производственных зонах	-	+	+
- размещение производственных зон и отдельных сельскохозяйственных объектов	по СП 19.13330.2011	+	+
- интенсивность использования территории производственной зоны (плотность застройки)	%	+	+
- площадь земельного участка для размещения сельскохозяйственных объектов	га	+	+
- расстояния между сельскохозяйственными объектами производственных зон	по СП 19.13330.2011	+	+
- размеры санитарно-защитных зон	м	+	+
- площадь озелененной территории	м <sup>2</sup> / чел., %	+	+
- площадки для отдыха трудящихся	м <sup>2</sup> / работающего	+	+
- площадки для стоянки автотранспорта	м <sup>2</sup> / машино-место	+	+
- размещение инженерных сетей	по СП 19.13330.2011	+	+
Расчетные показатели минимальной плотности застройки площадок сельскохозяйственных объектов производственной зоны	%	+	+
Ориентировочные размеры санитарно-защитных зон сельскохозяйственных объектов	м	+	+
Нормативные параметры и расчетные показатели градостроительного проектирования зон, предназначенных для ведения садоводства, огородничества, дачного хозяйства:			
- организация и застройка территории садоводческого, огороднического или дачного объединения	по таблице 13.6	+	+
- размещение территорий садоводческих, огороднических, дачных объединений, а также индивидуальных дачных и садово-огородных участков	по таблице 13.6	+	+
- расстояния до высоковольтных воздушных линий электропередачи	м	+	+
- расстояния до наземных магистральных газо- и нефтепроводов	м	+	+
- расстояния до железнодорожных путей и автомобильных дорог общей сети	м	+	+
- расстояние до лесных массивов	м	+	+
- обеспеченность источниками наружного противопожарного водоснабжения	м <sup>3</sup> / объект	+	+
- земельный участок, предоставленный садоводческому, огородническому, дачному объединению	-	+	+
- удельные размеры земельных участков объектов общего пользования на территории садоводческих, дачных объединений	м <sup>2</sup> / садовый участок		+
- размещение зданий и сооружений общего пользования	м		+
- предельные размеры земельных участков, предоставляемых гражданам в собственность из находящихся в государственной и муниципальной собственности земель	га	+	+
- обеспечение транспортной доступности территории садоводческого, огороднического, дачного объединения	по таблице 13.6	+	+
Основные расчетные показатели улиц и проездов:			
- ширина улиц и проездов в красных линиях	м	+	+
- минимальный радиус закругления края проезжей части	м	+	+
- ширина проезжей части улиц и проездов	м	+	+
- расстояние между разъездными площадками, между разъездными площадками и перекрестками	м	+	+
- максимальная протяженность тупикового проезда	м	+	+
- инженерное обеспечение территории	-	+	+
- нормы среднесуточного водопотребления	л / сут.	+	+
- размещение контейнеров для отходов, минимальные расстояния до границ участков	шт., м	+	+
Нормативные параметры и расчетные показатели градостроительного проектирования зон, предназначенных для ведения личного подсобного хозяйства:			
- предельные размеры земельных участков, предоставляемых гражданам в собственность из находящихся в государственной или муниципальной собственности земель	га	+	+
<b>Нормативы градостроительного проектирования зон особо охраняемых территорий</b>			
<b>Особо охраняемые природные территории местного значения</b>			
Расчетные показатели минимально допустимого уровня обеспеченности и максимально допустимого уровня территориальной доступности особо охраняемых природных территорий для населения	-	не нормируется	
Нормативы градостроительного проектирования на особо охраняемых природных территориях	по таблице 14.1.2	+	+
<b>Земли, занятые защитными лесами, в том числе зелеными и лесопарковыми зонами</b>			

Наименование расчетных показателей	Единицы измерения	Правила применения расчетных показателей	
		ГП ГО	ДПТ
Показатели минимально допустимого уровня обеспеченности и максимально допустимого уровня территориальной доступности защитных лесов, в том числе зеленых и лесопарковых зон, для населения	-	не нормируется	
Нормативы градостроительного проектирования на землях, занятых защитными лесами, в том числе зелеными и лесопарковыми зонами	по таблице 14.2.1	+	
<b>Лечебно-оздоровительные местности и курорты местного значения</b>			
Расчетные показатели минимально допустимого уровня обеспеченности и максимально допустимого уровня территориальной доступности лечебно-оздоровительных местностей и курортов для населения	-	не нормируется	
Расчетные показатели минимально допустимого уровня обеспеченности и максимально допустимого уровня территориальной доступности санаторно-курортных и оздоровительных комплексов объектов, расположенных на территории городского округа:			
- расчетные показатели минимально допустимого уровня обеспеченности санаторными объектами	мест / 1000 чел. мест / 1000 детей	+	+
- размеры земельных участков санаторных объектов	м <sup>2</sup> / место	+	+
- расчетные показатели минимально допустимого уровня обеспеченности дачами дошкольных организаций	мест / 1000 чел. мест / 1000 детей	+	+
- размеры земельных участков дач дошкольных организаций	м <sup>2</sup> / место	+	+
- расчетные показатели минимально допустимого уровня обеспеченности детскими лагерями	мест / 1000 чел. мест / 1000 детей	+	+
- размеры земельных участков детских лагерей	м <sup>2</sup> / место	+	+
- расчетные показатели минимально допустимого уровня обеспеченности оздоровительными лагерями для старшеклассников	мест / 1000 чел. мест / 1000 детей	+	+
- размеры земельных участков оздоровительных лагерей для старшеклассников	м <sup>2</sup> / место	+	+
- расчетные показатели максимально допустимого уровня территориальной доступности санаторно-курортных и оздоровительных комплексов объектов, расположенных на территории городского округа	-	не нормируется	
Ориентировочные показатели рекреационной нагрузки на природный ландшафт	чел./га	+	+
Расчетные показатели – минимальные расстояния от границ земельных участков вновь проектируемых объектов, размещаемых на территории лечебно-оздоровительных местностей и курортов, до других объектов	м	+	+
Минимальные расчетные показатели обеспеченности территориями общего пользования в санаторных и оздоровительных комплексах	м <sup>2</sup> / место	+	+
<b>Земли историко-культурного назначения. Нормативные параметры охраны объектов культурного наследия (памятников истории и культуры) местного значения</b>			
Расчетные показатели минимально допустимого уровня обеспеченности и максимально допустимого уровня территориальной доступности объектов культурного наследия (памятников истории и культуры) для населения	-	не нормируется	
Расчетные показатели – минимальные расстояния от объектов культурного наследия до транспортных и инженерных коммуникаций	м	+	+
Нормативные параметры и расчетные показатели для определения минимальных размеров территории объектов культурного наследия		+	+
Нормативные параметры и расчетные показатели для определения минимальных размеров территории объектов культурного наследия местного значения	м	+	+
<b>Объекты, необходимые для организации и осуществления мероприятий по территориальной обороне и гражданской обороне, защите населения и территории от чрезвычайных ситуаций природного и техногенного характера; объекты для обеспечения деятельности аварийно-спасательных служб, в том числе поисково-спасательных</b>			
Расчетные показатели минимально допустимого уровня обеспеченности и максимально допустимого уровня территориальной доступности объектов, необходимых для организации и осуществления мероприятий по территориальной обороне и гражданской обороне, защите населения и территории от чрезвычайных ситуаций природного и техногенного характера, объектов для обеспечения деятельности аварийно-спасательных служб, в том числе поисково-спасательных:			
- расчетные показатели минимально допустимого уровня обеспеченности зданиями административными, в том числе для размещения сил и средств защиты населения и территории от чрезвычайных ситуаций природного и техногенного характера, лабораторий и др.	объект / городской округ	+	+
- расчетные показатели максимально допустимого уровня территориальной доступности зданий административных, в том числе для размещения сил и средств защиты населения и территории от чрезвычайных ситуаций природного и техногенного характера, лабораторий и др.	-	не нормируется	
- размеры земельных участков зданий административных, в том числе для размещения сил и средств защиты населения и территории от чрезвычайных ситуаций природного и техногенного характера, лабораторий и др.	га / объект	+	+
- расчетные показатели минимально допустимого уровня обеспеченности складами материально-технических, продовольственных, медицинских и иных средств	объект / городской округ	+	+
- расчетные показатели максимально допустимого уровня территориальной доступности складов материально-технических, продовольственных, медицинских и иных средств	-	не нормируется	
- размеры земельных участков складов материально-технических, продовольственных, медицинских и иных средств	га / объект	+	+
- расчетные показатели минимально допустимого уровня обеспеченности защитными сооружениями гражданской обороны (убежища, укрытия)	мест / 1000 чел., оставшихся после эвакуации	+	+
- расчетные показатели максимально допустимого уровня территориальной доступности защитных сооружений гражданской обороны (убежища, укрытия)	м	+	+
- размеры земельных участков защитных сооружений гражданской обороны (убежища, укрытия)	га / объект	+	+
- расчетные показатели минимально допустимого уровня обеспеченности сооружениями по защите территорий от чрезвычайных ситуаций природного и техногенного характера	% территории, требующей защиты	+	+
- расчетные показатели максимально допустимого уровня территориальной доступности сооружений по защите территорий от чрезвычайных ситуаций природного и техногенного характера	м	+	+
- размеры земельных участков сооружений по защите территорий от чрезвычайных ситуаций природного и техногенного характера	га / объект	+	+
- расчетные показатели минимально допустимого уровня обеспеченности зданиями для размещения аварийно-спасательных служб, в том числе поисково-спасательных, лабораторий, образовательных организаций по подготовке спасателей, объектов по подготовке собак и др.	по таблице 15.1	+	+
- расчетные показатели максимально допустимого уровня территориальной доступности зданий для размещения аварийно-спасательных служб, в том числе поисково-спасательных, лабораторий, образовательных организаций по подготовке спасателей, объектов по подготовке собак и др.	м	+	+
- размеры земельных участков зданий для размещения аварийно-спасательных служб, в том числе поисково-спасательных, лабораторий, образовательных организаций по подготовке спасателей, объектов по подготовке собак и др.	м <sup>2</sup> / объект	+	+
Мероприятия (объекты) по предупреждению чрезвычайных ситуаций, стихийных бедствий, а также защита населения и территорий городского округа от чрезвычайных ситуаций природного и техногенного характера:			
- мероприятия по защите населения и территорий городского округа от воздействия чрезвычайных ситуаций и ликвидации их последствий	по таблице 15.2	+	+
- объекты для размещения органов управления территориальной подсистемы РСЧС	по таблице 15.2	+	+
- силы и средства территориальной подсистемы РСЧС	по таблице 15.2	+	+
- силы и средства гражданской обороны	по таблице 15.2	+	+
- мероприятия по гражданской обороне	по таблице 15.2	+	+
- места хранения запасов материально-технических, продовольственных, медицинских и иных средств в целях гражданской обороны и ликвидации последствий чрезвычайных ситуаций	по таблице 15.2	+	+
Мероприятия по снижению риска возникновения чрезвычайных ситуаций техногенного характера:			
- защита от чрезвычайных ситуаций на радиационно опасных объектах	по таблице 15.3	+	+



Наименование расчетных показателей	Единицы измерения	Правила применения расчетных показателей	
		ГП ГО	ДПТ
- защита от чрезвычайных ситуаций на взрывопожароопасных объектах	по таблице 15.3	+	+
- защита от чрезвычайных ситуаций на химически опасных объектах	по таблице 15.3	+	+
- защита от чрезвычайных ситуаций на коммунальных системах жизнеобеспечения населения	по таблице 15.3	+	+
- защита от чрезвычайных ситуаций на территориях, объектах и сооружениях инженерной защиты	по таблице 15.3	+	+
- защита от чрезвычайных ситуаций на транспорте	по таблице 15.3	+	+
- защита от чрезвычайных ситуаций при внезапном обрушении зданий, сооружений	по таблице 15.3	+	+
- мониторинг и прогнозирование чрезвычайных ситуаций	по таблице 15.3	+	+
<b>Мероприятия по защите от воздействия чрезвычайных ситуаций природного характера:</b>			
- защита от эпидемий	по таблице 15.4	+	+
- инженерная подготовка территории	по таблице 15.4	+	+
- мероприятия инженерной подготовки в условиях распространения вечномерзлых грунтов	по таблице 15.4	+	+
- мероприятия инженерной подготовки слабых грунтов и вертикальная планировка	по таблице 15.4	+	+
- мероприятия по защите от вулканической деятельности	по таблице 15.4	+	+
- сооружения и мероприятия по защите в районах с сейсмическим воздействием	по таблице 15.4	+	+
- сооружения и мероприятия по защите от воздействия цунами	по таблице 15.4	+	+
- противооползневые и противообвальные сооружения и мероприятия	по таблице 15.4	+	+
- противолавинные сооружения и мероприятия	по таблице 15.4	+	+
- противоселевые сооружения и мероприятия	по таблице 15.4	+	+
- противолахарные мероприятия	по таблице 15.4	+	+
- сооружения и мероприятия для защиты от подтопления	по таблице 15.4	+	+
- сооружения и мероприятия для защиты от затопления	по таблице 15.4	+	+
- берегозащитные сооружения и мероприятия	по таблице 15.4	+	+
- мероприятия для защиты от морозного пучения грунтов	по таблице 15.4	+	+
- сооружения и мероприятия для защиты от наледеобразования	по таблице 15.4	+	+
- мероприятия по защите от провалообразования	по таблице 15.4	+	+
- мероприятия для защиты от термокарста и деградации многолетней мерзлоты	по таблице 15.4	+	+
- сооружения и мероприятия по защите на подрабатываемых территориях и просадочных грунтах	по таблице 15.4	+	+
- мероприятия по защите от воздействия пеплопадов	по таблице 15.4	+	+
- мероприятия по защите от разжижения грунтов	по таблице 15.4	+	+
- понижение уровня грунтовых вод	по таблице 15.4	+	+
- мероприятия по защите от шквалистого ветра	по таблице 15.4	+	+
<b>Объекты, необходимые для осуществления мероприятий по мобилизационной подготовке муниципальных предприятий и учреждений</b>			
Расчетные показатели минимально допустимого уровня обеспеченности и максимально допустимого уровня территориальной доступности объектов, необходимых для организации и осуществления мероприятий по мобилизационной подготовке муниципальных предприятий и учреждений:			
- расчетные показатели минимально допустимого уровня обеспеченности административными зданиями	объект / городской округ	+	+
- расчетные показатели максимально допустимого уровня территориальной доступности административных зданий	-	не нормируется	
- размеры земельных участков административных зданий	га / объект	+	+
- расчетные показатели минимально допустимого уровня обеспеченности складами материально-технического обеспечения	объект / городской округ	+	+
- расчетные показатели максимально допустимого уровня территориальной доступности складов материально-технического обеспечения	-	не нормируется	
- размеры земельных участков складов материально-технического обеспечения	га / объект	+	+
<b>Объекты, необходимые для обеспечения безопасности людей на водных объектах</b>			
Расчетные показатели минимально допустимого уровня обеспеченности и максимально допустимого уровня территориальной доступности объектов, необходимых для обеспечения безопасности людей на водных объектах:			
- расчетные показатели минимально допустимого уровня обеспеченности спасательными постами, станциями на водных объектах (в том числе объектами оказания первой медицинской помощи)	объект / 400 м береговой линии в местах отдыха населения	+	+
- расчетные показатели максимально допустимого уровня территориальной доступности спасательных постов, станций на водных объектах (в том числе объектов оказания первой медицинской помощи)	м	+	+
- размеры земельных участков спасательных постов, станций на водных объектах (в том числе объектов оказания первой медицинской помощи)	га / объект	+	+
<b>Объекты, необходимые для организации охраны общественного порядка</b>			
Расчетные показатели минимально допустимого уровня обеспеченности и максимально допустимого уровня территориальной доступности объектов для организации охраны общественного порядка:			
- расчетные показатели минимально допустимого уровня обеспеченности пунктами охраны общественного порядка	объект / административный участок	+	+
- расчетные показатели максимально допустимого уровня территориальной доступности пунктов охраны общественного порядка	м	+	+
- размеры земельных участков пунктов охраны общественного порядка	га / объект	+	+
<b>Объекты материально-технического обеспечения деятельности органов местного самоуправления городского округа</b>			
Расчетные показатели минимально допустимого уровня обеспеченности и максимально допустимого уровня территориальной доступности объектов материально-технического обеспечения деятельности органов местного самоуправления городского округа:			
- расчетные показатели минимально допустимого уровня обеспеченности зданиями, занимаемыми органами местного самоуправления	объект / городской округ	+	+
- расчетные показатели максимально допустимого уровня территориальной доступности зданий, занимаемых органами местного самоуправления	мин	+	+
- размер земельного участка зданий, занимаемых органами местного самоуправления	м <sup>2</sup> / объект	+	+
- расчетные показатели минимально допустимого уровня обеспеченности гаражами служебных автомобилей	объект / городской округ	+	+
- расчетные показатели максимально допустимого уровня территориальной доступности гаражей служебных автомобилей	-	не нормируется	
- размер земельного участка гаражей служебных автомобилей	м <sup>2</sup> / объект	+	+
<b>Объекты, необходимые для формирования и содержания муниципального архива</b>			
Расчетные показатели минимально допустимого уровня обеспеченности и максимально допустимого уровня территориальной доступности объектов, необходимых для формирования и содержания муниципального архива городского округа:			

Наименование расчетных показателей	Единицы измерения	Правила применения расчетных показателей	
		ГП ГО	ДПТ
- расчетные показатели минимально допустимого уровня обеспеченности муниципальными архивами	объект / городской округ	+	+
- расчетные показатели максимально допустимого уровня территориальной доступности муниципальных архивов	-	не нормируется	
- размер земельного участка муниципального архива	га / объект	+	+
<b>Объекты, необходимые для обеспечения первичных мер пожарной безопасности</b>			
Расчетные показатели минимально допустимого уровня обеспеченности и максимально допустимого уровня территориальной доступности объектов, необходимых для обеспечения первичных мер пожарной безопасности:			
- расчетные показатели минимально допустимого уровня обеспеченности подразделениями пожарной охраны	по СП 11.13130.2009	+	+
- расчетные показатели максимально допустимого уровня территориальной доступности подразделений пожарной охраны	по СП 11.13130.2009	+	+
- расчетные показатели минимально допустимого уровня обеспеченности источниками наружного противопожарного водоснабжения	по СП 8.13130.2009	+	+
- расчетные показатели максимально допустимого уровня территориальной доступности источников наружного противопожарного водоснабжения	м	+	+
- расчетные показатели минимально допустимого уровня обеспеченности дорогами (улицы, проезды) с обеспечением беспрепятственного проезда пожарной техники	-	не нормируется	
- расчетные показатели максимально допустимого уровня территориальной доступности дорог (улицы, проезды) с обеспечением беспрепятственного проезда пожарной техники	м	+	+
<b>Нормативы охраны окружающей среды</b>			
Расчетные показатели объектов, необходимых для организации и осуществления программ и проектов в области охраны окружающей среды и экологической безопасности:			
- расчетные показатели минимально допустимого уровня обеспеченности зданиями административными, в том числе лабораториями, осуществляющими контроль за состоянием окружающей среды	объект / городской округ	+	+
- расчетные показатели максимально допустимого уровня территориальной доступности зданий административных, в том числе лабораторий, осуществляющих контроль за состоянием окружающей среды	-	не нормируется	
- размер земельного участка зданий административных, в том числе лабораторий, осуществляющих контроль за состоянием окружающей среды	га / объект	+	+
Расчетные показатели допустимых уровней воздействия на среду и человека устанавливаются в соответствии с действующими санитарно-эпидемиологическими правилами и нормативами	дБА, ПДУ, ПДК	+	+
Расчетные показатели допустимых уровней радиационного воздействия на среду и человека при отводе земельных участков под застройку	мкР/ч, мБк/м <sup>2</sup> с	+	+
Нормативы градостроительного проектирования при размещении производственных предприятий, сооружений и иных объектов, оказывающих негативное воздействие на окружающую среду	по таблице 22.4	+	+
Размещение производственных объектов, являющихся источниками загрязнения атмосферного воздуха	по таблице 22.5	+	+
Расчетные показатели санитарно-защитных зон для производственных предприятий, сооружений и иных объектов, являющихся источниками воздействия на среду обитания и здоровье человека	по таблице 22.6	+	+
Расчетные показатели нормативных параметров водоохранных зон, прибрежных защитных и береговых полос водных объектов, а также рыбоохранной и рыбохозяйственным заповедным зонам	по таблице 22.7	+	+
<b>Нормативы градостроительного проектирования зон режимных объектов</b>			
Нормативные параметры размещения военных объектов	по подразделу 23.1	+	
Нормативные параметры размещения иных режимных объектов	по подразделу 23.2	+	
Нормативные параметры размещения объектов пограничной зоны	по подразделу 23.3	+	
<b>Нормативы обеспечения доступности жилых объектов, объектов социальной инфраструктуры для инвалидов и других маломобильных групп населения</b>			
Расчетные показатели минимально допустимого уровня обеспеченности и максимально допустимого уровня территориальной доступности объектов, доступных для инвалидов и маломобильных групп населения:			
- расчетные показатели минимально допустимого уровня обеспеченности специализированными жилыми зданиями или группами квартир для инвалидов-колясочников	чел. / 1000 чел.	+	+
- расчетные показатели максимально допустимого уровня территориальной доступности специализированных жилых зданий или групп квартир для инвалидов-колясочников	м	+	+
- расчетные показатели минимально допустимого уровня обеспеченности гостиницами, мотелями, пансионатами, кемпингами	% жилых мест	+	+
- расчетные показатели максимально допустимого уровня территориальной доступности гостиниц, мотелей, пансионатов, кемпингов	-	не нормируется	
- расчетные показатели минимально допустимого уровня обеспеченности центрами социального обслуживания инвалидов	мест / тыс. чел.	+	+
- расчетные показатели максимально допустимого уровня территориальной доступности центров социального обслуживания инвалидов	ч	+	+
- расчетные показатели минимально допустимого уровня обеспеченности общественными зданиями и сооружениями различного назначения	% общего количества	+	+
в том числе идентичные места (приборы, устройства и т. п.) обслуживания посетителей	% общего количества	+	+
- расчетные показатели максимально допустимого уровня территориальной доступности общественных зданий и сооружений различного назначения	м	+	+
в том числе идентичные места (приборы, устройства и т. п.) обслуживания посетителей	% общего количества	+	+
- расчетные показатели минимально допустимого уровня обеспеченности специализированными учреждениями, предназначенными для медицинского обслуживания и реабилитации инвалидов	мест / 1000 чел.	+	+
- расчетные показатели максимально допустимого уровня территориальной доступности специализированных учреждений, предназначенных для медицинского обслуживания и реабилитации инвалидов	ч	+	+
- расчетные показатели минимально допустимого уровня обеспеченности автостоянками на участках около или внутри объектов обслуживания	% машино-мест	+	+
- расчетные показатели максимально допустимого уровня территориальной доступности автостоянок на участках около или внутри объектов обслуживания	м	+	+
- расчетные показатели минимально допустимого уровня обеспеченности автостоянками при специализированных зданиях и сооружениях для инвалидов	% мест для автотранспорта инвалидов	+	+
- расчетные показатели максимально допустимого уровня территориальной доступности автостоянок при специализированных зданиях и сооружениях для инвалидов	м	+	+
- расчетные показатели минимально допустимого уровня обеспеченности автостоянками около учреждений, специализирующихся на лечении спинальных больных и восстановлении опорно-двигательных функций	% мест для автотранспорта инвалидов	+	+
- расчетные показатели максимально допустимого уровня территориальной доступности автостоянок около учреждений, специализирующихся на лечении спинальных больных и восстановлении опорно-двигательных функций	м	+	+
- расчетные показатели минимально допустимого уровня обеспеченности остановками специализированных средств общественного транспорта, перевозящих только инвалидов	%	+	+
- расчетные показатели максимально допустимого уровня территориальной доступности остановок специализированных средств общественного транспорта, перевозящих только инвалидов	м	+	+
Нормативы градостроительного проектирования по размещению объектов, доступных для инвалидов и маломобильных групп населения	по таблице 24.2	+	+



ГОРОДСКАЯ ДУМА  
ПЕТРОПАВЛОВСК-КАМЧАТСКОГО ГОРОДСКОГО ОКРУГА

## РЕШЕНИЕ

от 21.03.2018 г. № 126-р  
7-я сессия  
г. Петропавловск-Камчатский

### О принятии решения о внесении изменения в Решение Городской Думы Петропавловск-Камчатского городского округа от 28.04.2014 № 217-нд «О порядке принятия решений о создании, реорганизации и ликвидации муниципальных предприятий в Петропавловск-Камчатском городском округе»

Рассмотрев проект решения о внесении изменения в Решение Городской Думы Петропавловск-Камчатского городского округа от 28.04.2014 № 217-нд «О порядке принятия решений о создании, реорганизации и ликвидации муниципальных предприятий в Петропавловск-Камчатском городском округе», внесенный Главой Петропавловск-Камчатского городского округа Иваненко В.Ю., в соответствии со статьей 28 Устава Петропавловск-Камчатского городского округа Городская Дума Петропавловск-Камчатского городского округа

РЕШИЛА:

1. Принять Решение о внесении изменения в Решение Городской Думы Петропавловск-Камчатского городского округа от 28.04.2014 № 217-нд «О порядке принятия решений о создании, реорганизации и ликвидации муниципальных предприятий в Петропавловск-Камчатском городском округе».

2. Направить принятое Решение Главе Петропавловск-Камчатского городского округа для подписания и обнародования.

*Председатель Городской Думы  
Петропавловск-Камчатского городского округа  
Г.В. Монахова*

ГОРОДСКАЯ ДУМА  
ПЕТРОПАВЛОВСК-КАМЧАТСКОГО ГОРОДСКОГО ОКРУГА

## РЕШЕНИЕ

от 23.03.2018 г. № 41-нд

### О внесении изменения в Решение Городской Думы Петропавловск-Камчатского городского округа от 28.04.2014 № 217-нд «О порядке принятия решений о создании, реорганизации и ликвидации муниципальных предприятий в Петропавловск-Камчатском городском округе»

*Принято Городской Думой  
Петропавловск-Камчатского городского округа  
(решение от 21.03.2018 г. № 126-р)*

1. Абзац второй части 7 статьи 4 изложить в следующей редакции:  
«Секретарь Комиссии в течение 7 календарных дней со дня принятия рекомендаций направляет их в Управление для принятия соответствующего решения.».

2. Настоящее Решение вступает в силу после дня его официального опубликования.

*Глава  
Петропавловск-Камчатского городского округа  
В.Ю. Иваненко*

ГОРОДСКАЯ ДУМА  
ПЕТРОПАВЛОВСК-КАМЧАТСКОГО ГОРОДСКОГО ОКРУГА

## РЕШЕНИЕ

от 21.03.2018 г. № 128-р  
7-я сессия  
г. Петропавловск-Камчатский

### О внесении изменения в решение Городской Думы Петропавловск-Камчатского городского округа от 04.10.2017 № 2-р «Об избрании председателя Городской Думы Петропавловск-Камчатского городского округа»

Заслушав информацию председателя Городской Думы Петропавловск-Камчатского городского округа Монаховой Г.В., в соответствии со статьей 61 Регламента Городской Думы Петропавловск-Камчатского городского округа, Городская Дума Петропавловск-Камчатского городского округа

РЕШИЛА:

1. Внести в решение Городской Думы Петропавловск-Камчатского городского округа от 04.10.2017 № 2-р «Об избрании председателя Городской Думы Петропавловск-Камчатского городского округа» изменение, изложив текст в следующей редакции:

«считать избранным председателем Городской Думы Петропавловск-Камчатского городского округа (осуществляющим свои полномочия на постоянной основе) Монахову Галину Васильевну, депутата Городской Думы Петропавловск-Камчатского городского округа по единому муниципальному избирательному округу».

2. Настоящее решение вступает в силу со дня его подписания.

*Председатель Городской Думы  
Петропавловск-Камчатского городского округа  
Г.В. Монахова*

ГОРОДСКАЯ ДУМА  
ПЕТРОПАВЛОВСК-КАМЧАТСКОГО ГОРОДСКОГО ОКРУГА

## РЕШЕНИЕ

от 21.03.2018 г. № 130-р  
7-я сессия  
г. Петропавловск-Камчатский

### О награждении Почетной грамотой Городской Думы Петропавловск-Камчатского городского округа Тимченко Ольги Михайловны

В соответствии с Решением Городской Думы Петропавловск-Камчатского городского округа от 31.10.2013 № 145-нд «О наградах и почетных званиях Петропавловск-Камчатского городского округа» Городская Дума Петропавловск-Камчатского городского округа

РЕШИЛА:

1. Наградить Почетной грамотой Городской Думы Петропавловск-Камчатского городского округа за многолетний добросовестный труд, высокий профессионализм, большой личный вклад в воспитание подрастающего поколения и в связи с 55-летием образования муниципального бюджетного дошкольного образовательного учреждения «Детский сад № 35» Тимченко Ольгу Михайловну – заведующую муниципальным бюджетным дошкольным образовательным учреждением «Детский сад № 35» Петропавловск-Камчатского городского округа.

2. Направить настоящее решение в газету «Град Петра и Павла» для опубликования.

*Председатель Городской Думы  
Петропавловск-Камчатского городского округа  
Г.В. Монахова*

ГОРОДСКАЯ ДУМА  
ПЕТРОПАВЛОВСК-КАМЧАТСКОГО ГОРОДСКОГО ОКРУГА

## РЕШЕНИЕ

от 21.03.2018 г. № 131-р  
7-я сессия  
г. Петропавловск-Камчатский

### О награждении Почетными грамотами Городской Думы Петропавловск-Камчатского городского округа работников муниципального бюджетного учреждения культуры «Городской оркестр»

В соответствии с Решением Городской Думы Петропавловск-Камчатского городского округа от 31.10.2013 № 145-нд «О наградах и почетных званиях Петропавловск-Камчатского городского округа» Городская Дума Петропавловск-Камчатского городского округа

РЕШИЛА:

1. Наградить Почетными грамотами Городской Думы Петропавловск-Камчатского городского округа:

1) за большой вклад в развитие культуры Петропавловск-Камчатского городского округа в честь празднования Дня работников культуры и 10-летия образования муниципального бюджетного учреждения культуры «Городской оркестр» следующих работников:

Жевнерчука Виталия Игнатьевича – артиста высшей категории муниципального бюджетного учреждения культуры «Городской оркестр»;

Зубкова Анатолия Викторовича – артиста высшей категории муниципального бюджетного учреждения культуры «Городской оркестр»;

Левчука Юрия Николаевича – артиста, солиста муниципального бюджетного учреждения культуры «Городской оркестр»;

Маковецкого Бориса Леонтьевича – Заслуженного артиста Российской Федерации, артиста высшей категории, солиста муниципального бюджетного учреждения культуры «Городской оркестр»;

2) за большой вклад в развитие культуры Петропавловск-Камчатского городского округа в честь празднования Дня работников культуры, 10-летия образования муниципального бюджетного учреждения культуры «Городской оркестр» и в связи с 65-летним юбилеем – Ланового Леонида Владимировича – артиста муниципального бюджетного учреждения культуры «Городской оркестр».

2. Направить настоящее решение в газету «Град Петра и Павла» для опубликования.

*Председатель Городской Думы  
Петропавловск-Камчатского городского округа  
Г.В. Монахова*

ГОРОДСКАЯ ДУМА  
ПЕТРОПАВЛОВСК-КАМЧАТСКОГО ГОРОДСКОГО ОКРУГА

## РЕШЕНИЕ

от 21.03.2018 г. № 132-р  
7-я сессия  
г. Петропавловск-Камчатский

### О награждении Почетными грамотами Городской Думы Петропавловск-Камчатского городского округа работников муниципального бюджетного общеобразовательного учреждения «Средняя школа № 40» Петропавловск-Камчатского городского округа

В соответствии с Решением Городской Думы Петропавловск-Камчатского городского округа от 31.10.2013 № 145-нд «О наградах и почетных званиях Петропавловск-Камчатского городского округа» Городская Дума Петропавловск-Камчатского городского округа

РЕШИЛА:

1. Наградить Почетными грамотами Городской Думы Петропавловск-Камчатского городского округа за многолетний добросовестный труд в системе образования и большой личный вклад в воспитание подрастающего поколения следующих работников муниципального бюджетного общеобразовательного учреждения «Средняя школа № 40» Петропавловск-Камчатского городского округа:

Балакину Наталью Ивановну – педагога дополнительного образования;  
Кострыкину Татьяну Валерьевну – заведующую производством;  
Малышкина Петра Юрьевича – педагога дополнительного образования;  
Мартемьянову Татьяну Юрьевну – педагога дополнительного образования;

Мочульскую Татьяну Владимировну – повара;  
Николенко Светлану Николаевну – педагога дополнительного образования;

Островщук Тимура Григорьевича – педагога организатора;  
Ющенко Нину Витальевну – заместителя директора по административно-хозяйственной части.

2. Направить настоящее решение в газету «Град Петра и Павла» для опубликования.

*Председатель Городской Думы  
Петропавловск-Камчатского городского округа  
Г.В. Монахова*

ГОРОДСКАЯ ДУМА  
ПЕТРОПАВЛОВСК-КАМЧАТСКОГО ГОРОДСКОГО ОКРУГА

## РЕШЕНИЕ

от 21.03.2018 г. № 133-р  
7-я сессия  
г. Петропавловск-Камчатский

### О награждении Почетными грамотами Городской Думы Петропавловск-Камчатского городского округа работников муниципального бюджетного дошкольного образовательного учреждения «Детский сад № 40 комбинированного вида»

В соответствии с Решением Городской Думы Петропавловск-Камчатского городского округа от 31.10.2013 № 145-нд «О наградах и почетных званиях Петропавловск-Камчатского городского округа» Городская Дума Петропавловск-Камчатского городского округа

РЕШИЛА:

1. Наградить Почетными грамотами Городской Думы Петропавловск-Камчатского городского округа за многолетний добросовестный труд в системе образования, большой личный вклад в воспитание подрастающего поколения и в связи с 55-летием образования муниципального бюджетного дошкольного образовательного учреждения «Детский сад № 40 комбинированного вида» следующих работников:

Антоненко Елену Сергеевну – воспитателя;  
Вавильченко Елену Анатольевну – воспитателя;  
Вараксину Наталью Николаевну – заместитель заведующей по воспитательной и методической работе;

Зарипову Ольгу Александровну – инструктора по физической культуре;  
Мурамщикову Татьяну Михайловну – воспитателя;  
Терещенко Людмилу Анатольевну – воспитателя.

2. Направить настоящее решение в газету «Град Петра и Павла» для опубликования.

*Председатель Городской Думы  
Петропавловск-Камчатского городского округа  
Г.В. Монахова*

ГОРОДСКАЯ ДУМА  
ПЕТРОПАВЛОВСК-КАМЧАТСКОГО ГОРОДСКОГО ОКРУГА

## РЕШЕНИЕ

от 21.03.2018 г. № 134-р  
7-я сессия  
г. Петропавловск-Камчатский

### О награждении Почетной грамотой Городской Думы Петропавловск-Камчатского городского округа Баневич Елены Юрьевны

В соответствии с Решением Городской Думы Петропавловск-Камчатского городского округа от 31.10.2013 № 145-нд «О наградах и почетных званиях Петропавловск-Камчатского городского округа» Городская Дума Петропавловск-Камчатского городского округа

РЕШИЛА:

1. Наградить Почетной грамотой Городской Думы Петропавловск-Камчатского городского округа за многолетний добросовестный труд, высокий профессионализм, большой личный вклад в воспитание подрастающего поколения и в связи с 60-летним юбилеем Баневич Елену Юрьевну – директора муниципального автономного общеобразовательного учреждения «Средняя школа № 28 имени Г.Ф. Кирдищева» Петропавловск-Камчатского городского округа.

2. Направить настоящее решение в газету «Град Петра и Павла» для опубликования.

*Председатель Городской Думы  
Петропавловск-Камчатского городского округа  
Г.В. Монахова*

ГОРОДСКАЯ ДУМА  
ПЕТРОПАВЛОВСК-КАМЧАТСКОГО ГОРОДСКОГО ОКРУГА

## РЕШЕНИЕ

от 21.03.2018 г. № 135-р  
7-я сессия  
г. Петропавловск-Камчатский

### О внесении изменения в перечень наказов избирателей Петропавловск-Камчатского городского округа на 2018 год, поступивших депутатам Городской Думы Петропавловск- Камчатского городского округа, утвержденный решением Городской Думы Петропавловск- Камчатского городского округа от 28.12.2017 № 88-р

Заслушав информацию заместителя председателя Городской Думы Петропавловск-Камчатского городского округа – председателя Комитета по местному самоуправлению и социальной политике Воровского А.В., в соответствии с Решением Городской Думы Петропавловск-Камчатского городского округа от 26.06.2013 № 90-нд «О порядке регулирования отношений, связанных с формированием, финансовым обеспечением наказов избирателей в Петропавловск-Камчатском городском округе и контролем за их выполнением» Городская Дума Петропавловск-Камчатского городского округа

РЕШИЛА:

1. Внести в перечень наказов избирателей Петропавловск-Камчатского городского округа на 2018 год, поступивших депутатам Городской Думы Петропавловск-Камчатского городского округа, утвержденный решением Городской Думы Петропавловск-Камчатского городского округа от 28.12.2017 № 88-р (далее – перечень), изменение согласно приложению к настоящему решению.

2. Направить настоящее решение Главе Петропавловск-Камчатского городского округа для учета внесенных в перечень изменений в бюджете Петропавловск-Камчатского городского округа на 2018 год и плановый период 2019-2020 годов.

3. Направить настоящее решение в газету «Град Петра и Павла» для опубликования и разместить на официальном сайте Городской Думы Петропавловск-Камчатского городского округа в информационно-телекоммуникационной сети «Интернет».

*Председатель Городской Думы  
Петропавловск-Камчатского городского округа  
Г.В. Монахова*

Приложение  
к решению Городской Думы  
Петропавловск-Камчатского  
городского округа  
от 21.03.2018 № 135-р

### Изменение в перечень наказов избирателей Петропавловск-Камчатского городского округа на 2018 год, поступивших депутатам Городской Думы Петропавловск- Камчатского городского округа

Строку пятнадцатую изложить в следующей редакции:

14.	Гусейнов Р.В. Оськин С.В. Сароян С.А.	Устройство покрытия футбольного поля муниципального бюджетного общеобразовательного учреждения «Средняя школа № 20» Петропавловск-Камчатского городского округа	200 000	Управление образования администрации Петропавловск-Камчатского городского округа
		Приобретение технологического оборудования для пищеблока муниципального бюджетного общеобразовательного учреждения «Средняя школа № 26» Петропавловск-Камчатского городского округа	200 000	
		Ремонт помещения для хранения продуктов в муниципальном бюджетном общеобразовательном учреждении «Основная школа № 37» Петропавловск-Камчатского городского округа	200 000	
		Ремонт зимнего сада муниципального автономного дошкольного образовательного учреждения «Детский сад № 7 комбинированного вида»	300 000	
		Ремонт полов первого этажа муниципального бюджетного дошкольного образовательного учреждения «Детский сад № 31 комбинированного вида»	180 000	
		Приобретение и установка игровой площадки в муниципальном бюджетном дошкольном образовательном учреждении «Детский сад № 36»	110 000	
		Укрепление материально-технической базы муниципального автономного общеобразовательного учреждения «Начальная школа – детский сад № 52» Петропавловск-Камчатского городского округа	100 000	
		Приобретение и установка 2-х домиков-беседок в муниципальном автономном дошкольном образовательном учреждении «Детский сад № 56 комбинированного вида»	110 000	
		Проведение учебно-тренировочных сборов для муниципального автономного учреждения дополнительного образования «Детско-юношеская спортивная школа № 2»	100 000	



ГОРОДСКАЯ ДУМА  
ПЕТРОПАВЛОВСК-КАМЧАТСКОГО ГОРОДСКОГО ОКРУГА

## РЕШЕНИЕ

от 21.03.2018 г. № 136-р  
7-я сессия  
г. Петропавловск-Камчатский

### О награждении Почетными грамотами Городской Думы Петропавловск-Камчатского городского округа работников муниципального автономного общеобразовательного учреждения «Средняя школа № 43» Петропавловск-Камчатского городского округа

В соответствии с Решением Городской Думы Петропавловск-Камчатского городского округа от 31.10.2013 № 145-нд «О наградах и почетных званиях Петропавловск-Камчатского городского округа» Городская Дума Петропавловск-Камчатского городского округа

РЕШИЛА:

1. Наградить Почетными грамотами Городской Думы Петропавловск-Камчатского городского округа за многолетний добросовестный труд в системе образования, большой личный вклад в воспитание подрастающего поколения и в связи с 55-летием образования муниципального автономного общеобразовательного учреждения «Средняя школа № 43» Петропавловск-Камчатского городского округа следующих работников:

Крочанюк Елену Евгеньевну – вахтера;  
Лескову Татьяну Михайловну – учителя начальных классов;  
Степанюк Татьяну Юрьевну – учителя начальных классов;  
Числову Веру Сергеевну – учителя начальных классов;  
Числову Любовь Борисовну – директора.

2. Направить настоящее решение в газету «Град Петра и Павла» для опубликования.

*Председатель Городской Думы  
Петропавловск-Камчатского городского округа  
Г.В. Монахова*

ГОРОДСКАЯ ДУМА  
ПЕТРОПАВЛОВСК-КАМЧАТСКОГО ГОРОДСКОГО ОКРУГА

## РЕШЕНИЕ

от 21.03.2018 г. № 138-р  
7-я сессия  
г. Петропавловск-Камчатский

### О награждении Почетными грамотами Городской Думы Петропавловск-Камчатского городского округа работников культуры Петропавловск-Камчатского городского округа

В соответствии с Решением Городской Думы Петропавловск-Камчатского городского округа от 31.10.2013 № 145-нд «О наградах и почетных званиях Петропавловск-Камчатского городского округа» Городская Дума Петропавловск-Камчатского городского округа

РЕШИЛА:

1. Наградить Почетными грамотами Городской Думы Петропавловск-Камчатского городского округа за плодотворный добросовестный труд, высокий уровень профессионализма, активное участие в культурной жизни Петропавловск-Камчатского городского округа и в честь Дня работника культуры России следующих работников культуры Петропавловск-Камчатского городского округа:

Беркевич Ольгу Михайловну – заведующую Информационно-библиотечным центром для детей и юношества муниципального бюджетного учреждения культуры «Центральная городская библиотека»;

Бобельнюка Алексея Викторовича – преподавателя по специальности «Фортепиано», «Общее фортепиано», концертмейстера муниципального бюджетного учреждения дополнительного образования «Детская музыкальная школа № 1»;

Герт Наталию Валентиновну – преподавателя муниципального автономного учреждения дополнительного образования «Детская музыкальная школа № 6»;

Закаляпину Татьяну Сергеевну – заведующую библиотекой – филиалом № 11 муниципального бюджетного учреждения культуры «Центральная городская библиотека»;

Клусон Марину Валентиновну – заместителя директора по административно-хозяйственной работе муниципального бюджетного учреждения культуры «Центральная городская библиотека»;

Панарину Светлану Федоровну – гардеробщика муниципального автономного учреждения дополнительного образования «Детская музыкальная школа № 7»;

Перфильеву Елену Евгеньевну – заведующую Информационно-библиотечным центром муниципального бюджетного учреждения культуры «Центральная городская библиотека»;

Чепкасову Ольгу Анатольевну – главного библиотекаря (методиста) муниципального бюджетного учреждения культуры «Центральная городская библиотека».

2. Направить настоящее решение в газету «Град Петра и Павла» для опубликования.

*Председатель Городской Думы  
Петропавловск-Камчатского городского округа  
Г.В. Монахова*

ГОРОДСКАЯ ДУМА  
ПЕТРОПАВЛОВСК-КАМЧАТСКОГО ГОРОДСКОГО ОКРУГА

## РЕШЕНИЕ

от 21.03.2018 г. № 139-р  
7-я сессия  
г. Петропавловск-Камчатский

### О награждении Почетными грамотами Городской Думы Петропавловск-Камчатского городского округа работников муниципального автономного учреждения культуры «Городской дом культуры «СРВ»

В соответствии с Решением Городской Думы Петропавловск-Камчатского городского округа от 31.10.2013 № 145-нд «О наградах и почетных званиях Петропавловск-Камчатского городского округа» Городская Дума Петропавловск-Камчатского городского округа

РЕШИЛА:

1. Наградить Почетными грамотами Городской Думы Петропавловск-Камчатского городского округа за плодотворный добросовестный труд, высокий уровень профессионализма, большой личный вклад в развитие культурной жизни Петропавловск-Камчатского городского округа и в честь Дня работника культуры России следующих работников муниципального автономного учреждения культуры «Городской дом культуры «СРВ»:

Канторову Екатерину Александровну – методиста обособленного структурного подразделения «Исторический выставочный центр «Город Воинской Славы»;

Михайлову Ирину Леонидовну – заведующую сектором;

Птачек Наталью Анатольевну – заместителя директора.

2. Направить настоящее решение в газету «Град Петра и Павла» для опубликования.

*Председатель Городской Думы  
Петропавловск-Камчатского городского округа  
Г.В. Монахова*

ГОРОДСКАЯ ДУМА  
ПЕТРОПАВЛОВСК-КАМЧАТСКОГО ГОРОДСКОГО ОКРУГА

## РЕШЕНИЕ

от 21.03.2018 г. № 140-р  
7-я сессия  
г. Петропавловск-Камчатский

### О награждении Почетными грамотами Городской Думы Петропавловск-Камчатского городского округа работников Управления культуры, спорта и молодежной политики администрации Петропавловск-Камчатского городского округа

В соответствии с Решением Городской Думы Петропавловск-Камчатского городского округа от 31.10.2013 № 145-нд «О наградах и почетных званиях Петропавловск-Камчатского городского округа» Городская Дума Петропавловск-Камчатского городского округа

РЕШИЛА:

1. Наградить Почетными грамотами Городской Думы Петропавловск-Камчатского городского округа за высокий профессионализм, эффективную трудовую деятельность и в честь 5-й годовщины образования Управления культуры, спорта и молодежной политики администрации Петропавловск-Камчатского городского округа следующих работников:

Матвееву Татьяну Григорьевну – советника отдела молодежной политики и спорта;

Никитину Анастасию Евгеньевну – главного специалиста-эксперта отдела молодежной политики и спорта;

Остапенко Ирину Владимировну – советника отдела культуры;

Плэнгэу Елизавету Олеговну – ведущего консультанта юридического отдела;

Тимошенко Светлану Борисовну – ведущего бухгалтера финансово-экономического отдела;

Слепову Наталью Юрьевну – заместителя руководителя – начальника отдела культуры.

2. Направить настоящее решение в газету «Град Петра и Павла» для опубликования.

*Председатель Городской Думы  
Петропавловск-Камчатского городского округа  
Г.В. Монахова*

ГОРОДСКАЯ ДУМА  
ПЕТРОПАВЛОВСК-КАМЧАТСКОГО ГОРОДСКОГО ОКРУГА

## РЕШЕНИЕ

от 21.03.2018 г. № 141-р  
7-я сессия  
г. Петропавловск-Камчатский

### О награждении Почетной грамотой Городской Думы Петропавловск- Камчатского городского округа Гаева Василия Владимировича

В соответствии с Решением Городской Думы Петропавловск-Камчатского городского округа от 31.10.2013 № 145-нд «О наградах и почетных званиях Петропавловск-Камчатского городского округа» Городская Дума Петропавловск-Камчатского городского округа

РЕШИЛА:

1. Наградить Почетной грамотой Городской Думы Петропавловск-Камчатского городского округа за многолетний добросовестный труд, высокий уровень профессионализма, значительный вклад в развитие жилищно-коммунального хозяйства Петропавловск-Камчатского городского округа и в честь профессионального праздника «День работников бытового обслуживания населения и жилищно-коммунального хозяйства» Гаева Василия Владимировича – директора общества с ограниченной ответственностью «Северное 1».

2. Направить настоящее решение в газету «Град Петра и Павла» для опубликования.

*Председатель Городской Думы  
Петропавловск-Камчатского городского округа  
Г.В. Монахова*

ГОРОДСКАЯ ДУМА  
ПЕТРОПАВЛОВСК-КАМЧАТСКОГО ГОРОДСКОГО ОКРУГА

## РЕШЕНИЕ

от 21.03.2018 г. № 142-р  
7-я сессия  
г. Петропавловск-Камчатский

### О награждении Почетной грамотой Городской Думы Петропавловск-Камчатского городского округа Гинц Влады Владимировны

В соответствии с Решением Городской Думы Петропавловск-Камчатского городского округа от 31.10.2013 № 145-нд «О наградах и почетных званиях Петропавловск-Камчатского городского округа» Городская Дума Петропавловск-Камчатского городского округа

РЕШИЛА:

1. Наградить Почетной грамотой Городской Думы Петропавловск-Камчатского городского округа за многолетний добросовестный труд, высокий уровень профессионализма, значительный вклад в развитие жилищно-коммунального хозяйства Петропавловск-Камчатского городского округа и в честь профессионального праздника «День работников бытового обслуживания населения и жилищно-коммунального хозяйства» Гинц Влады Владимировны – начальника отдела технического надзора общества с ограниченной ответственностью «Управление жилищно-коммунального хозяйства г. Петропавловска-Камчатского».

2. Направить настоящее решение в газету «Град Петра и Павла» для опубликования.

*Председатель Городской Думы  
Петропавловск-Камчатского городского округа  
Г.В. Монахова*

ГОРОДСКАЯ ДУМА  
ПЕТРОПАВЛОВСК-КАМЧАТСКОГО ГОРОДСКОГО ОКРУГА

## РЕШЕНИЕ

от 21.03.2018 г. № 143-р  
7-я сессия  
г. Петропавловск-Камчатский

### О награждении Почетными грамотами Городской Думы Петропавловск-Камчатского городского округа работников муниципального бюджетного дошкольного образовательного учреждения «Детский сад № 35»

В соответствии с Решением Городской Думы Петропавловск-Камчатского городского округа от 31.10.2013 № 145-нд «О наградах и почетных званиях Петропавловск-Камчатского городского округа» Городская Дума Петропавловск-Камчатского городского округа

РЕШИЛА:

1. Наградить Почетными грамотами Городской Думы Петропавловск-Камчатского городского округа за многолетний добросовестный труд в системе образования, большой личный вклад в воспитание подрастающего поколения и в связи с 55-летием образования муниципального бюджетного дошкольного образовательного учреждения «Детский сад № 35» следующих работников:

Воскобойникову Юлию Васильевну – младшего воспитателя;  
Стрекалову Антонину Анатольевну – заведующую хозяйством;  
Ростову Лидию Ивановну – машиниста по стирке белья;  
Шубину Светлану Петровну – воспитателя.

2. Направить настоящее решение в газету «Град Петра и Павла» для опубликования.

*Председатель Городской Думы  
Петропавловск-Камчатского городского округа  
Г.В. Монахова*

ГОРОДСКАЯ ДУМА  
ПЕТРОПАВЛОВСК-КАМЧАТСКОГО ГОРОДСКОГО ОКРУГА

## РЕШЕНИЕ

от 21.03.2018 г. № 144-р  
7-сессия  
г. Петропавловск-Камчатский

### О награждении Почетными грамотами Городской Думы Петропавловск-Камчатского городского округа работников муниципального автономного дошкольного образовательного учреждения «Детский сад № 41 комбинированного вида»

В соответствии с Решением Городской Думы Петропавловск-Камчатского городского округа от 31.10.2013 № 145-нд «О наградах и почетных званиях Петропавловск-Камчатского городского округа» Городская Дума Петропавловск-Камчатского городского округа

РЕШИЛА:

1. Наградить Почетными грамотами Городской Думы Петропавловск-Камчатского городского округа за многолетний добросовестный труд в системе образования, большой личный вклад в воспитание подрастающего поколения и в связи с 30-летием образования муниципального автономного дошкольного образовательного учреждения «Детский сад № 41 комбинированного вида» следующих работников: Манцеву Юлию Викторовну – сторожа;  
Нечитайлову Наталью Григорьевну – инструктора по физической культуре;  
Охоба Дарью Юрьевну – повара.

2. Направить настоящее решение в газету «Град Петра и Павла» для опубликования.

*Председатель Городской Думы  
Петропавловск-Камчатского городского округа  
Г.В. Монахова*

ГОРОДСКАЯ ДУМА  
ПЕТРОПАВЛОВСК-КАМЧАТСКОГО ГОРОДСКОГО ОКРУГА

## РЕШЕНИЕ

от 21.03.2018 г. № 146-р  
7-сессия  
г. Петропавловск-Камчатский

### О награждении Почетными грамотами Городской Думы Петропавловск-Камчатского городского округа работников Управления делами администрации Петропавловск-Камчатского городского округа

В соответствии с Решением Городской Думы Петропавловск-Камчатского городского округа от 31.10.2013 № 145-нд «О наградах и почетных званиях Петропавловск-Камчатского городского округа» Городская Дума Петропавловск-Камчатского городского округа

РЕШИЛА:

1. Наградить Почетными грамотами Городской Думы Петропавловск-Камчатского городского округа за высокий профессионализм, эффективную муниципальную службу, ответственное отношение к своим должностным обязанностям, а также в связи с празднованием Дня местного самоуправления, следующих работников Управления делами администрации Петропавловск-Камчатского городского округа: Багаеву Анастасию Владимировну – заместителя начальника общего отдела; Гаспарян Анну Александровну – заместителя начальника правового отдела; Шальнева Игоря Игоревича – советника общего отдела.

2. Направить настоящее решение в газету «Град Петра и Павла» для опубликования.

*Председатель Городской Думы  
Петропавловск-Камчатского городского округа  
Г.В. Монахова*

Повторно, в связи с технической ошибкой

АДМИНИСТРАЦИЯ  
ПЕТРОПАВЛОВСК-КАМЧАТСКОГО ГОРОДСКОГО ОКРУГА

## ПОСТАНОВЛЕНИЕ

от 16.03.2018 г. № 427

### О внесении изменений в постановление администрации Петропавловск-Камчатского городского округа от 01.11.2013 № 3185 «Об утверждении муниципальной программы «Реализация экономической политики, инвестиционной, межрегиональной и международной деятельности Петропавловск-Камчатского городского округа»

В соответствии с Решением Городской Думы Петропавловск-Камчатского городского округа от 16.02.2018 № 33-нд «О внесении изменений в Решение Городской Думы Петропавловск-Камчатского городского округа от 29.11.2017 № 13-нд «О бюджете Петропавловск-Камчатского городского округа на 2018 год и плановый период 2019-2020 годов», постановлением администрации Петропавловск-Камчатского городского округа от 27.06.2013 № 1840

ПОСТАНОВЛЯЮ:

1. Внести в муниципальную программу «Реализация экономической политики, инвестиционной, межрегиональной и международной деятельности Петропавловск-Камчатского городского округа», утвержденную постановлением администрации Петропавловск-Камчатского городского округа от 01.11.2013 № 3185 (далее – муниципальная программа), следующие изменения:

1.1 строку девятую паспорта изложить в следующей редакции:

«Объем и источники финансирования программы	Всего 138 566,72482 тысяч рублей, в том числе: - бюджет Петропавловск-Камчатского городского округа – 118 101,58483 тысяч рублей; - краевой бюджет – 17 300,22999 тысяч рублей; - федеральный бюджет – 1 664,91000 тысяч рублей; - внебюджетные источники – 1 500,00000 тысяч рублей »;
---	---

1.2 раздел 3 изложить в редакции согласно приложению 1;

1.3 приложение к муниципальной программе изложить в редакции согласно приложению 2.

2. Управлению делами администрации Петропавловск-Камчатского городского округа опубликовать настоящее постановление в газете «Град Петра и Павла» и разместить на официальном сайте администрации Петропавловск-Камчатского городского округа в информационно-телекоммуникационной сети «Интернет».

3. Настоящее постановление вступает в силу после дня его официального опубликования.

4. Контроль за исполнением настоящего постановления возложить на начальника Управления экономического развития и имущественных отношений администрации Петропавловск-Камчатского городского округа.

*Глава  
Петропавловск-Камчатского городского округа  
В.Ю. Иваненко*



Повторно, в связи с технической ошибкой

АДМИНИСТРАЦИЯ  
ПЕТРОПАВЛОВСК-КАМЧАТСКОГО ГОРОДСКОГО ОКРУГА**ПОСТАНОВЛЕНИЕ**

от 16.03.2018 г. № 428

**О внесении изменений в постановление администрации Петропавловск-Камчатского городского округа от 25.07.2014 № 1872 «Об административном регламенте предоставления администрацией Петропавловск-Камчатского городского округа муниципальной услуги по выдаче выписок из похозяйственных книг»**

В соответствии со статьями 10, 12 Федерального закона от 27.07.2010 № 210-ФЗ «Об организации предоставления государственных и муниципальных услуг» ПОСТАНОВЛЯЮ:

1. Внести в постановление администрации Петропавловск-Камчатского городского округа от 25.07.2014 № 1872 «Об административном регламенте предоставления администрацией Петропавловск-Камчатского городского округа муниципальной услуги по выдаче выписок из похозяйственных книг» следующие изменения:

1.1 пункт 4 изложить в следующей редакции:

«4. Контроль за исполнением настоящего постановления возложить на начальника Управления экономического развития и имущественных отношений администрации Петропавловск-Камчатского городского округа». 1.2 Административный регламент предоставления администрацией Петропавловск-Камчатского городского округа муниципальной услуги по выдаче выписок из похозяйственных книг, изложить в редакции согласно приложению.

2. Управлению делами администрации Петропавловск-Камчатского городского округа опубликовать настоящее постановление в газете «Град Петра и Павла» и разместить на официальном сайте администрации Петропавловск-Камчатского городского округа в информационно-телекоммуникационной сети «Интернет».

3. Настоящее постановление вступает в силу после дня его официального опубликования.

4. Контроль за исполнением настоящего постановления возложить на начальника Управления экономического развития и имущественных отношений администрации Петропавловск-Камчатского городского округа.

Глава

Петропавловск-Камчатского городского округа  
В.Ю. Иваненко

Повторно, в связи с технической ошибкой

АДМИНИСТРАЦИЯ  
ПЕТРОПАВЛОВСК-КАМЧАТСКОГО ГОРОДСКОГО ОКРУГА

от 16.03.2018 г. № 430

**О внесении изменений в постановление администрации Петропавловск-Камчатского городского округа от 31.05.2012 № 1526 «Об Административном регламенте предоставления администрацией Петропавловск-Камчатского городского округа муниципальной услуги по предоставлению земельных участков, на которых расположены здания, сооружения, в собственность, аренду или постоянное (бессрочное) пользование»**

В соответствии с Федеральным законом от 06.10.2003 № 131-ФЗ «Об общих принципах организации местного самоуправления в Российской Федерации», статьями 10, 12 Федерального закона от 27.07.2010 № 210-ФЗ «Об организации предоставления государственных и муниципальных услуг», ПОСТАНОВЛЯЮ:

1. Внести в постановление администрации Петропавловск-Камчатского городского округа от 31.05.2012 № 1526 «Об Административном регламенте предоставления администрацией Петропавловск-Камчатского городского округа муниципальной услуги по предоставлению земельных участков, на которых расположены здания, сооружения, в собственность, аренду или постоянное (бессрочное) пользование» следующие изменения:

1.1 в пункте 1 слова «, находящихся в муниципальной собственности» исключить;

1.2 в Административном регламенте предоставления администрацией Петропавловск-Камчатского городского округа муниципальной услуги по предоставлению земельных участков, на которых расположены здания, сооружения, в собственность, аренду или постоянное (бессрочное) пользование:

1.2.1 пункт 1.1 изложить в следующей редакции:

«1.1. Административный регламент предоставления администрацией Петропавловск-Камчатского городского округа муниципальной услуги по предоставлению земельных участков, на которых расположены здания, сооружения, в собственность, аренду или постоянное (бессрочное) пользование (далее – Регламент) регулирует порядок и стандарт предоставления администрацией Петропавловск-Камчатского городского округа (далее – администрация) муниципальной услуги по предоставлению земельных участков, государственная собственность на которые не разграничена, на территории Петропавловск-Камчатского городского округа, и земельных участков, находящихся в собственности Петропавловск-Камчатского городского округа, на которых расположены здания, сооружения, в собственность, аренду или постоянное (бессрочное) пользование в целях, предусмотренных статьей 39.20 Земельного кодекса Российской Федерации (далее – муниципальная услуга), в том числе в электронной форме с использованием федеральной государственной информационной системы «Единый портал государственных и муниципальных услуг» (далее – ЕПГМУ), регионального портала государственных и муниципальных услуг Камчатского края (далее – РПГУ) и информационно-телекоммуникационной сети «Интернет» с соблюдением норм законодательства Российской Федерации о защите персональных данных »;

1.2.2 подпункт 1.3 изложить в следующей редакции:

«1.3. Органом, предоставляющим муниципальную услугу, является администрация в лице Управления архитектуры, градостроительства и земельных отношений администрации Петропавловск-Камчатского городского округа (далее – Управление),

адрес: 683024, город Петропавловск-Камчатский, улица Советская, дом № 22, телефон: 8 (4152) 23-50-00, доб. 3250. Режим работы: понедельник – четверг с 09.00 до 17.30, пятница с 09.00 до 16.00, перерыв на обед с 13.00 до 14.00. Адрес электронной почты – uagzo@pkgo.ru »;

1.2.3 пункт 1.4 изложить в следующей редакции:

«1.4. Процедура предоставления муниципальной услуги в части приема и выдачи заявлений и документов осуществляется:

1.4.1 службой «одного окна» Управления делами администрации Петропавловск-Камчатского городского округа (далее – служба «одного окна»), адрес: 683003, город Петропавловск-Камчатский, улица Ленинградская, дом № 74/1, 1 этаж, телефон 8 (4152) 23-53-19 (прием и регистрация документов), 8 (4152) 23-50-80 (выдача документов), режим работы: понедельник – четверг с 09.30 до 17.00; пятница с 09.30 до 15.30; обед с 13.00 до 14.00, адрес электронной почты – irpiem@pkgo.ru;

1.4.2 краевым государственным казенным учреждением «Многофункциональный центр предоставления государственных и муниципальных услуг в Камчатском крае» (далее – МФЦ Камчатского края), 683024, город Петропавловск-Камчатский, улица Савченко, дом № 23, телефон 8 (4152) 30-24-02, режим работы: понедельник – пятница с 09.00 до 19.00, суббота с 10.00 до 14.00 без перерыва на обед, адрес электронной почты – mfcprk@mfc.kamchatka.gov.ru. Адреса филиалов МФЦ Камчатского края указаны в приложении 2 к настоящему Регламенту »;

1.2.4 пункт 1.6 изложить в следующей редакции:

«1.6. Информационное обеспечение получателей муниципальной услуги о порядке предоставления муниципальной услуги осуществляется:

1.6.1 по телефону для справок: 8 (4152) 23-50-00, доб. 3250;

1.6.2 по телефону службы «одного окна»: 8 (4152) 23-53-19; 23-50-80;

1.6.3 по электронной почте: uagzo@pkgo.ru, irpiem@pkgo.ru;

1.6.4 в электронной форме, в том числе через ЕПГМУ в информационно-телекоммуникационной сети «Интернет» (далее – сеть «Интернет») по адресу: <http://gosuslugi.ru/> или через РПГУ в сети «Интернет» по адресу: <http://gosuslugi41.ru/>;1.6.5 на портале МФЦ Камчатского края в сети «Интернет» по адресу: <http://portal.mfc.kamgov.ru/>;

1.6.6 на информационных стендах, расположенных в помещении для ожидания приема заявителей службы «одного окна»;

1.6.7 по телефону МФЦ Камчатского края: 8 (4152) 30-24-02;

1.6.8 на информационных стендах, расположенных в помещениях для ожидания приема заявителей МФЦ Камчатского края.

Информация о предоставлении муниципальной услуги содержится в разделе «Муниципальные услуги» официального сайта администрации в сети «Интернет» по адресу: <http://pkgo.ru/> »;

1.2.5 пункт 1.8 изложить в следующей редакции:

«1.8. Информирование заявителей о ходе предоставления муниципальной услуги, о прохождении административных процедур, о принятом решении, о дате и времени получения результата услуги осуществляется специалистами отдела геоинформационных систем Управления, специалистами службы «одного окна» или МФЦ Камчатского края при личном контакте, по телефону, по почтовому адресу, указанному в обращении, или по электронной почте, указанной в обращении, или через ЕПГМУ, РПГУ.

Если в письменном обращении не указаны фамилия физического лица, наименование юридического лица направившего обращение, или почтовый адрес, по которому должен быть направлен ответ, ответ на обращение не дается »;

1.2.6 дополнить пунктом 2.2 следующего содержания:

«2.2. Органом предоставляющим муниципальную услугу является администрация в лице Управления »;

1.2.7 пункт 2.4 изложить в следующей редакции:

«2.4. Срок предоставления муниципальной услуги – в течение тридцати календарных дней со дня регистрации заявления о предоставлении земельного участка в службе «одного окна».

В случае предоставления заявителем (представителем заявителя) заявления и документов через МФЦ Камчатского края срок принятия решения о предоставлении муниципальной услуги исчисляется после дня передачи МФЦ Камчатского края заявления и документов в службу «одного окна».

1.2.8 пункт 2.6 изложить в следующей редакции:

«2.6. в целях предоставления земельного участка заявитель (представитель заявителя) подает заявление о предоставлении земельного участка в службу «одного окна», МФЦ Камчатского края на имя Главы Петропавловск-Камчатского городского округа (далее – Глава) по форме, согласно приложению 1 к настоящему Регламенту, или посредством заполнения формы запроса на ЕПГМУ или РПГУ (далее – заявление) »;

1.2.9 пункт 2.8 дополнить абзацем следующего содержания:

«При предоставлении копий документов, указанных в пунктах 2.7, 2.8 настоящего Регламента, заявителем (представителем заявителя) представляются оригиналы данных документов. После проверки соответствия сведений, содержащихся в копиях и оригиналах документов, специалист службы «одного окна» либо специалист МФЦ Камчатского края возвращает оригиналы заявителю (представителю заявителя) »;

1.2.10 пункт 2.10 изложить в следующей редакции:

«2.10. Документы для получения муниципальной услуги подаются в ходе личного приема через службу «одного окна», МФЦ Камчатского края, посредством почтового отправления либо в электронной форме путем направления запроса на адрес электронной почты администрации или посредством заполнения формы запроса на ЕПГМУ или РПГУ »;

1.2.11 пункт 2.11 дополнить абзацем следующего содержания:

«Решение о возврате заявления должно содержать основание возврата, предусмотренное пунктом 2.11 настоящего Регламента. Возврат заявления не препятствует повторной подаче заявления при устранении оснований, по которым было возвращено заявление »;

1.2.12 подпункт 2.12.14 изложить в следующей редакции:

«2.12.14 границы земельного участка, указанного в заявлении о его предоставлении, подлежат уточнению в соответствии с Федеральным законом «О государственной регистрации недвижимости».

В решении об отказе в предоставлении муниципальной услуги должно быть указано основание отказа, предусмотренное пунктом 2.12 настоящего Регламента.

Отказ в предоставлении муниципальной услуги по указанным основаниям не препятствует повторной подаче заявления и документов при устранении оснований, по которым было отказано в предоставлении муниципальной услуги »;

1.2.13 пункт 2.14 изложить в следующей редакции:

«2.14. Предоставление муниципальной услуги осуществляется для заявителя на бесплатной основе »;

1.2.14 пункт 2.17 изложить в следующей редакции:

«2.17. Показатели доступности муниципальной услуги это:

2.17.1 возможность получения муниципальной услуги в доступных местах путем подачи заявления в письменной форме, почтовым отправлением, в электронной форме путем направления запроса на адрес электронной почты администрации или через ЕПГМУ либо РПГУ в форме электронного документа, подписанного электронной подписью в соответствии с требованиями Федерального закона от 06.04.2011 № 63-ФЗ «Об электронной подписи»;

2.17.2 предоставление возможности получения информации о ходе предоставления муниципальной услуги, в том числе через ЕПГМУ либо РПГУ, а также предоставления услуги в личный кабинет заявителя (при заполнении заявления через ЕПГМУ либо РПГУ);

2.17.3 возможность досудебного (внесудебного) рассмотрения жалобы в процессе предоставления муниципальной услуги;

2.17.4 транспортная доступность к местам предоставления муниципальной услуги »;

1.2.15 дополнить пунктами 2.20-2.25 следующего содержания:

«2.20. при направлении заявления и прилагаемых к нему документов в электронной форме через ЕПГМУ либо РПГУ применяется специализированное программное обеспечение, предусматривающее заполнение электронных форм, а также прикрепления к заявлениям электронных копий документов:

2.20.1 заявление, направляемое от физического лица, юридического лица должно быть заполнено в форме, представленной на ЕПГМУ либо РПГУ;

2.20.2 при обращении доверенного лица доверенность, подтверждающая правомочие на обращение за получением муниципальной услуги, выданная организацией, удостоверяется квалифицированной электронной подписью (далее – ЭП), правомочного должностного лица организации, а доверенность, выданная физическим лицом – квалифицированной ЭП нотариуса. Подача электронных заявлений с ЕПГМУ доверенным лицом возможна только от имени физического лица. Подача заявлений от имени юридического лица возможна только под учетной записью руководителя организации, имеющего право подписи.

2.21. Требования к электронным документам, предоставляемым заявителем для получения услуги:

2.21.1 прилагаемые к заявлению электронные документы представляются в одном из следующих форматов:

- doc, docx, rtf, pdf;

- в случае, когда документ состоит из нескольких файлов или документы, имеют подписи (формат файла SIG), их необходимо направить в виде электронного архива формата zip;

2.21.2 в целях представления электронных документов сканирование документов на бумажном носителе осуществляется:

- непосредственно с оригинала документа в масштабе 1:1 (не допускается сканирование с копий) с разрешением 300 dpi;

- в черно-белом режиме при отсутствии в документе графических изображений;

- в режиме полной цветопередачи при наличии в документе цветных графических изображений либо цветного текста;

- в режиме «оттенки серого» при наличии в документе изображений, отличных от цветного изображения;

2.21.3 документы в электронном виде могут быть подписаны ЭП;

2.21.4 наименования электронных документов должны соответствовать наименованиям документов на бумажном носителе.»

2.22. для заявителей в целях предоставления муниципальной услуги в электронной форме обеспечивается возможность:

2.22.1 получения информации о порядке и сроках предоставления муниципальной услуги на официальном сайте администрации и на ЕПГМУ либо РПГУ;

2.22.2 подачи заявления, необходимого для получения муниципальной услуги и документов, необходимых для предоставления муниципальной услуги в электронной форме;

2.22.3 осуществления с использованием ЕПГМУ либо РПГУ мониторинга хода предоставления муниципальной услуги;

2.22.4 получения результата предоставления муниципальной услуги в электронном виде на ЕПГМУ либо РПГУ, если это не запрещено федеральным законом.

При обращении за предоставлением муниципальной услуги в электронном виде заявителем должны использоваться средства электронной подписи.

2.23. Возможность оформления запроса в электронной форме посредством ЕПГМУ либо РПГУ предоставляется заявителям через личный кабинет зарегистрированного пользователя на ЕПГМУ либо РПГУ, имеющим подтвержденную учетную запись в единой системе идентификации и аутентификации (ЕСИА).

Если заявитель не зарегистрирован на ЕПГМУ либо РПГУ в качестве пользователя, то ему необходимо пройти процедуру регистрации личного кабинета в соответствии с правилами регистрации на ЕПГМУ или РПГУ.

2.24. для регистрации запроса на предоставление муниципальной услуги посредством ЕПГМУ либо РПГУ заявителю необходимо:

2.24.1 авторизоваться на ЕПГМУ либо РПГУ (войти в личный кабинет);

2.24.2 из списка муниципальных услуг выбрать соответствующую муниципальную услугу;

2.24.3 нажатием кнопки «Получить услугу» инициализировать операцию по заполнению электронной формы заявления;

2.24.4 заполнить электронную форму заявления, внести в личный кабинет сведения и электронные образы документов, необходимые для предоставления муниципальной услуги;

2.24.5 отправить электронную форму запроса в администрацию.

2.25. в случае направления заявителем заявления в электронной форме к такому заявлению прикрепляется электронный образ необходимых для предоставления муниципальной услуги документов. Заявителем направляются электронные копии документов, необходимых для предоставления муниципальной услуги, подписанные электронной подписью в соответствии с требованиями Федерального закона от 06.04.2011 № 63-ФЗ «Об электронной подписи» и статьями 21.1 и 21.2 Федерального закона от 27.07.2010 № 210-ФЗ «Об организации предоставления государственных и муниципальных услуг». при несоблюдении требований к электронной подписи заявитель предъявляет оригиналы указанных документов для сличения при личной явке только в случае принятия решения о предоставлении муниципальной услуги »;

1.2.16 пункт 3.1 изложить в следующей редакции:

«3.1. Основанием для регистрации службой «одного окна», МФЦ Камчатского края заявления является его подача в письменной форме, почтовым отправлением или в форме электронного документа с использованием информационно-телекоммуникационной сети «Интернет», в том числе через ЕПГМУ либо РПГУ. Порядок и способы подачи заявления, если оно подается в форме электронного документа с использованием информационно-телекоммуникационной сети «Интернет», требования к его формату утверждаются уполномоченным Правительством Российской Федерации федеральным органом исполнительной власти.»

1.2.17 подпункт 3.2.2 изложить в следующей редакции:

«3.2.2 регистрирует заявление в системе электронного документооборота «DocsVision» (далее – система электронного документооборота) с автоматическим присвоением ему персонального регистрационного номера (при направлении заявления в форме электронного документа, в том числе посредством ЕПГМУ, – не позднее рабочего дня, следующего за днем поступления запроса).

При получении заявления в форме электронного документа специалист службы «одного окна» не позднее рабочего дня, следующего за днем поступления заявления, направляет заявителю уведомление в электронной форме, подтверждающее получение и регистрацию заявления »;

1.2.18 подпункт 3.5.4 изложить в следующей редакции:

«3.5.4 сканированный образ заявления направляет по каналу региональной системы межведомственного электронного взаимодействия (далее – РСМЭВ) лицу Управления, ответственному за работу с РСМЭВ.

Оригинал заявления передается в службу «одного окна» в течение одного рабочего дня со дня регистрации заявления в МФЦ Камчатского края, а специалист службы «одного окна» в течение одного рабочего дня со дня передачи регистрирует заявление и передает его в Управление »;

1.2.19 подпункт 3.10.2 изложить в следующей редакции:

«3.10.2 при отсутствии оснований, предусмотренных пунктом 2.11 настоящего Регламента, подготавливает проект постановления администрации Петропавловск-Камчатского городского округа о предоставлении земельного участка в постоянное (бессрочное) пользование либо о предоставлении земельного участка в собственность

бесплатно в случае, предусмотренном пунктом 4 статьи 3 Федерального закона от 25.10.2001 № 137-ФЗ «О введении в действие Земельного кодекса Российской Федерации» (далее – проект постановления);»;

1.2.20 подпункт 3.10.3 изложить в следующей редакции:

«3.10.3 при наличии оснований, предусмотренных пунктом 2.11 настоящего Регламента, подготавливает проект отказа в предоставлении земельного участка с обязательным указанием всех оснований отказа, в соответствии с пунктом 2.12 настоящего Регламента (далее – проект отказа) за подписью руководителя Управления либо лица, исполняющего его обязанности;»;

1.2.21 в подпункте 3.12 слова «- начальнику организационного отдела» исключить;

1.2.22 подпункт 3.16.1 изложить в следующей редакции:

«3.16.1 при отсутствии оснований, предусмотренных пунктом 2.11 настоящего Регламента, подготавливает проект договора аренды земельного участка, в случае предоставления земельного участка в аренду;»;

1.2.23 подпункт 3.16.2 изложить в следующей редакции:

«3.16.2 при наличии оснований, предусмотренных пунктом 2.11 настоящего Регламента, подготавливает проект отказа в предоставлении земельного участка с обязательным указанием всех оснований отказа, в соответствии с пунктом 2.12 настоящего Регламента (далее – проект отказа) за подписью руководителя Управления либо лица, исполняющего его обязанности;»;

1.2.24 в подпункте 3.18 слова «- начальнику организационного отдела» исключить;

1.2.25 в подпункте 3.19 слова «- начальник организационного отдела» исключить;

1.2.26 в подпункте 3.20.1 слова «либо передает в МФЦ Камчатского края в соответствии с соглашением о взаимодействии» исключить;

1.2.27 в подпункте 3.21 слова «либо передает в МФЦ Камчатского края в соответствии с соглашением о взаимодействии» исключить;

1.2.28 пункт 3.22 изложить в следующей редакции:

«3.22. Специалист службы «одного окна», ответственный за выдачу документов:

3.22.1 в день поступления документов, указанных в подпункте 3.20.2, пункте 3.21 настоящего Регламента, регистрирует их в системе электронного документооборота с автоматическим присвоением им персонального регистрационного номера и в случае обращения заявителя о предоставлении муниципальной услуги через МФЦ Камчатского края передает их в МФЦ Камчатского края в соответствии с соглашением о взаимодействии для выдачи заявителю.

3.22.2 в течение 2 рабочих дней со дня получения документов, указанных в подпункте 3.20, пункте 3.21 настоящего Регламента, извещает заявителя по телефону, указанному в заявлении, о готовности документов и о возможности получения их заявителем лично, либо направляют документы, указанные в подпункте 3.20, пункте 3.21 настоящего Регламента, заявителю заказным письмом с приложением представленных им документов, в электронной форме в личный кабинет заявителя (при направлении заявления ЕПГМУ либо РПГУ).

В случае, если заявителем в заявлении не указано намерение получить документы лично, специалист службы «одного окна», ответственный за выдачу документов, в течение 2 рабочих дней со дня поступления документов, указанных в подпункте 3.20, пункте 3.21 настоящего Регламента, направляет документы заявителю заказным письмом с приложением представленных им документов либо факсом, либо по адресу электронной почты (если номер факса и (или) адрес электронной почты указаны в заявлении и заявитель выразил желание получить документы указанным способом) с последующим направлением оригинала документа заявителю заказным письмом с приложением представленных им документов.

В случае, если при наличии указанных в заявлении номера телефона заявителя или адреса электронной почты заявителя уведомить заявителя о готовности документов к получению не представилось возможным в течение 2 рабочих дней со дня поступления документов, указанных в подпункте 3.20, пункте 3.21 настоящего Регламента, специалист службы «одного окна», ответственный за выдачу документов, направляет документы, указанные в подпункте 3.20, пункте 3.21 настоящего Регламента, заявителю заказным письмом с приложением представленных им документов.

В случае отсутствия в заявлении номера телефона заявителя или адреса электронной почты заявителя документы, указанные в подпункте 3.20, пункте 3.21 настоящего Регламента, в течение двух рабочих дней со дня поступления в службу «одного окна», направляются специалистом службы «одного окна», ответственным за выдачу документов, заявителю заказным письмом с приложением представленных им документов;

3.22.3 закрывает учетную карточку в системе электронного документооборота.»;

1.2.29 пункт 4.3 изложить в следующей редакции:

«4.3. Ежегодно в первом квартале текущего года первым заместителем Главы администрации Петропавловск-Камчатского городского округа, а в случае его отсутствия – заместителем Главы администрации Петропавловск-Камчатского городского округа – руководителем Управления делами администрации Петропавловск-Камчатского городского округа проводится проверка исполнения руководителем Управления, заместителем руководителя Управления, начальниками отделов и специалистами, участвующими в предоставлении муниципальной услуги, настоящего Регламента, а также за соблюдением требований полноты и качества предоставления муниципальной услуги (далее – проверка) »;

1.2.30 пункт 4.4 изложить в следующей редакции:

«4.4. Проверка проводится лицом, указанным в пункте 4.3 настоящего Регламента, в течение двадцати рабочих дней со дня принятия им такого решения.

По результатам проверки, по истечении двадцати дней со дня принятия решения о проведении проверки, лицом, указанным в пункте 4.3 настоящего Регламента, принимается решение по устранению допущенных нарушений, подготовке предложений о внесении изменений в настоящий Регламент, а также, при наличии оснований, о привлечении к дисциплинарной ответственности руководителя Управления, заместителя руководителя Управления, начальников отделов и специалистов, участвующих в предоставлении муниципальной услуги, допустивших нарушения »;

1.2.31 пункт 4.5 изложить в следующей редакции:

«4.5. по результатам текущего контроля и проверок, указанных в пунктах 4.1, 4.3 настоящего Регламента, в случае выявления нарушений прав граждан руководитель Управления, заместители руководителя Управления, начальники отделов и специалисты, участвующие в предоставлении муниципальной услуги, привлекаются к ответственности, установленной законодательством.»;

1.2.32 пункт 4.6 изложить в следующей редакции:

«4.6. Ежегодно Управлением делами администрации Петропавловск-Камчатского городского округа проводится мониторинг исполнения настоящего Регламента и эффективности предоставления муниципальной услуги в целях оценки эффективности исполнения настоящего Регламента, а также оценки качества и доступности предоставляемой муниципальной услуги.

Мониторинг проводится в порядке, установленном постановлением администрации Петропавловск-Камчатского городского округа от 20.10.2011 № 2775 «Об утверждении Порядка проведения мониторинга исполнения административных регламентов предоставления муниципальных услуг и эффективности предоставления муниципальных услуг в Петропавловск-Камчатском городском округе.»;

1.2.33 пункт 5.2 изложить в следующей редакции:

«5.2. Жалоба может быть направлена в администрацию по почте или с использованием информационно-телекоммуникационной сети «Интернет»: официальный сайт администрации, ЕПГМУ или РПГУ, а также может быть принята при личном приеме заявителя в администрации.

Жалоба может быть принята при личном приеме заявителя в МФЦ Камчатского края »;



- 1.2.34 абзац пятый пункта 5.4 изложить в следующей редакции:  
«- выдает заявителю копию зарегистрированной жалобы, прошедшей регистрацию в системе электронного документооборота, лично;»;
- 1.2.35 пункт 1 приложения 2 изложить в следующей редакции:  
«1. город Петропавловск-Камчатский:  
1.1 улица Савченко, дом № 23;  
1.2 улица Океанская, дом № 94;  
1.3 улица Пограничная, дом 17 ».
2. Управлению делами администрации Петропавловск-Камчатского городского округа опубликовать настоящее постановление в газете «Град Петра и Павла» и разместить на официальном сайте администрации Петропавловск-Камчатского городского округа в информационно-телекоммуникационной сети «Интернет».
3. Настоящее постановление вступает в силу после дня его официального опубликования.
4. Контроль за исполнением настоящего постановления возложить на руководителя Управления архитектуры, градостроительства и земельных отношений администрации Петропавловск-Камчатского городского округа.

*Глава  
Петропавловск-Камчатского городского округа  
В.Ю. Иваненко*

Повторно, в связи с технической ошибкой

АДМИНИСТРАЦИЯ  
ПЕТРОПАВЛОВСК-КАМЧАТСКОГО ГОРОДСКОГО ОКРУГА

## ПОСТАНОВЛЕНИЕ

от 16.03.2018 г. № 431

### О внесении изменений в постановление администрации Петропавловск-Камчатского городского округа от 21.11.2012 № 3147 «О комиссии по вопросам деятельности муниципальных предприятий»

В связи с произошедшими кадровыми изменениями в администрации Петропавловск-Камчатского городского округа, а также на основании Решения Городской Думы Петропавловск-Камчатского городского округа от 04.10.2017 № 19-р «О делегировании депутатов Городской Думы Петропавловск-Камчатского городского округа в составы комитетов, комиссий, советов и рабочих групп Петропавловск-Камчатского городского округа»

ПОСТАНОВЛЯЮ:

- Внести в постановление администрации Петропавловск-Камчатского городского округа от 21.11.2012 № 3147 «О комиссии по вопросам деятельности муниципальных предприятий» следующие изменения:
  - в преамбуле слова «Решением Городской Думы Петропавловск-Камчатского городского округа от 08.11.2012 № 12-р «О делегировании депутатов Городской Думы Петропавловск-Камчатского городского округа в состав советов, комиссий, комитетов и рабочих групп» заменить словами «Решением Городской Думы Петропавловск-Камчатского городского округа от 04.10.2017 № 19-р «О делегировании депутатов Городской Думы Петропавловск-Камчатского городского округа в составы комитетов, комиссий, советов и рабочих групп Петропавловск-Камчатского городского округа»;
  - дополнить пунктом 6 следующего содержания:  
«6. Контроль за исполнением настоящего постановления возложить на начальника Управления экономического развития и имущественных отношений администрации Петропавловск-Камчатского городского округа.»;
  - пункт 10 положения о комиссии по вопросам деятельности муниципальных предприятий изложить в следующей редакции:  
«10. Секретарь Комиссии в течение 7 календарных дней со дня подписания протокола заседания Комиссии направляет его в Управление экономического развития и имущественных отношений, копию протокола – отраслевому органу»;
  - состав комиссии по вопросам деятельности муниципальных предприятий изложить в редакции согласно приложению.
- Управлению делами администрации Петропавловск-Камчатского городского округа опубликовать настоящее постановление в газете «Град Петра и Павла» и разместить на официальном сайте администрации Петропавловск-Камчатского городского округа в информационно-телекоммуникационной сети «Интернет».
- Настоящее постановление вступает в силу после дня его официального опубликования.
- Контроль за исполнением настоящего постановления возложить на начальника Управления экономического развития и имущественных отношений администрации Петропавловск-Камчатского городского округа.

*Глава  
Петропавловск-Камчатского городского округа  
В.Ю. Иваненко*

АДМИНИСТРАЦИЯ  
ПЕТРОПАВЛОВСК-КАМЧАТСКОГО ГОРОДСКОГО ОКРУГА

## ПОСТАНОВЛЕНИЕ

от 19.03.2018 г. № 489

### О внесении изменения в постановление администрации Петропавловск-Камчатского городского округа от 24.11.2015 № 2633 «Об утверждении документов, регулирующих деятельность муниципальных учреждений Петропавловск-Камчатского городского округа»

В связи со структурными изменениями администрации Петропавловск-Камчатского городского округа,

ПОСТАНОВЛЯЮ:

- Внести в постановление администрации Петропавловск-Камчатского городского округа от 24.11.2015 № 2633 «Об утверждении документов, регулирующих деятельность муниципальных учреждений Петропавловск-Камчатского городского округа» изменение, заменив в пункте 4 слово «Аппарата» словами «Управления делами».
- Управлению делами администрации Петропавловск-Камчатского городского округа опубликовать настоящее постановление в газете «Град Петра и Павла» и разместить на официальном сайте администрации Петропавловск-Камчатского городского округа в информационно-телекоммуникационной сети «Интернет».

- Контроль за исполнением настоящего постановления возложить на заместителя Главы администрации Петропавловск-Камчатского городского округа – руководителя Управления делами администрации Петропавловск-Камчатского городского округа.

*Глава  
Петропавловск-Камчатского городского округа  
В.Ю. Иваненко*

АДМИНИСТРАЦИЯ  
ПЕТРОПАВЛОВСК-КАМЧАТСКОГО ГОРОДСКОГО ОКРУГА

## ПОСТАНОВЛЕНИЕ

от 22.03.2018 г. № 507

### О внесении изменений в постановление администрации Петропавловск-Камчатского городского округа от 19.05.2014 № 1136 «О схеме размещения нестационарных торговых объектов на территории Петропавловск-Камчатского городского округа»

В соответствии с Федеральным законом от 28.12.2009 № 381-ФЗ «Об основах регулирования торговой деятельности в Российской Федерации», приказом Министерства экономического развития и торговли Камчатского края от 23.05.2014 № 290-П «О Порядке разработки и утверждения органами местного самоуправления муниципальных образований в Камчатском крае схемы размещения нестационарных торговых объектов», на основании протокола заседания Комиссии по размещению нестационарных торговых объектов на территории Петропавловск-Камчатского городского округа от 15.12.2017 № 58

ПОСТАНОВЛЯЮ:

- Внести в Схему размещения нестационарных торговых объектов на территории Петропавловск-Камчатского городского округа, утвержденную постановлением администрации Петропавловск-Камчатского городского округа от 19.05.2014 № 1136, следующие изменения:
  - в столбце четвертом строки сорок седьмой цифры «90» заменить цифрами «95,56»;
  - в столбце четвертом строки девяносто второй цифры «12» заменить цифрами «36»;
  - в столбце восьмом строки двести шестьдесят шестой слова «до 21.04.2016» заменить словами «до 15.12.2022»;
  - в столбце восьмом строки четыреста шестьдесят второй слова «до 23.01.2018» заменить словами «до 15.12.2022»;
  - строку четыреста девяносто девятую исключить;
  - строку пятьсот шестьдесят седьмую исключить;
  - строку пятьсот семьдесят первую исключить;
  - в столбце восьмом строки шестьсот сорок пятой слова «до 19.12.2016» заменить словами «до 15.12.2022»;
  - в столбце восьмом строки шестьсот сорок седьмой слова «до 19.12.2016» заменить словами «до 15.12.2022»;
  - в столбце восьмом строки шестьсот сорок восьмой слова «до 19.12.2016» заменить словами «до 15.12.2022».
- Управлению делами администрации Петропавловск-Камчатского городского округа опубликовать настоящее постановление в газете «Град Петра и Павла» и разместить на официальном сайте администрации Петропавловск-Камчатского городского округа в информационно-телекоммуникационной сети «Интернет».
- Настоящее постановление вступает в силу после дня его официального опубликования.
- Управлению экономического развития и имущественных отношений администрации Петропавловск-Камчатского городского округа в течение 10 дней со дня вступления в силу настоящего постановления направить в Министерство экономического развития и торговли Камчатского края схему размещения нестационарных торговых объектов на территории Петропавловск-Камчатского городского округа в электронном виде.
- Контроль за исполнением настоящего постановления возложить на первого заместителя Главы администрации Петропавловск-Камчатского городского округа.

*Глава  
Петропавловск-Камчатского городского округа  
В.Ю. Иваненко*

АДМИНИСТРАЦИЯ  
ПЕТРОПАВЛОВСК-КАМЧАТСКОГО ГОРОДСКОГО ОКРУГА

## ПОСТАНОВЛЕНИЕ

от 22.03.2018 г. № 511

### О принятии решения о подготовке проекта межевания территории части квартала № 4 планировочного подрайона 2.2.2. Жилой район «Богородское озеро» – Южного городского планировочного района в Петропавловск-Камчатском городском округе

Руководствуясь статьями 43, 45, 46 Градостроительного кодекса Российской Федерации, в соответствии со статьей 28 Федерального закона от 13.07.2015 № 212-ФЗ «О свободном порте Владивосток», решением Городской Думы Петропавловск-Камчатского городского округа от 23.12.2009 № 697-р «О корректировке генерального плана Петропавловск-Камчатского городского округа и утверждении его в новой редакции», Решением Городской Думы Петропавловск-Камчатского городского округа от 12.10.2010 № 294-нд «О Правилах землепользования и застройки Петропавловск-Камчатского городского округа», постановлением администрации Петропавловск-Камчатского городского округа от 06.04.2016 № 452 «Об элементах планировочной структуры в границах отдельных планировочных подрайонов Петропавловск-Камчатского городского округа»,

ПОСТАНОВЛЯЮ:

- Принять решение о подготовке проекта межевания территории части квартала № 4 планировочного подрайона 2.2.2. Жилой район «Богородское озеро» – Южного городского планировочного района в Петропавловск-Камчатском городском округе (далее – решение о подготовке документации по планировке территории) в границах согласно приложению.

2. со дня опубликования решения о подготовке документации по планировке территории физические или юридические лица вправе представить в Управление архитектуры, градостроительства и земельных отношений администрации Петропавловск-Камчатского городского округа свои предложения о порядке, сроках подготовки и содержании документации по планировке территории. Предложения принимаются по адресу: город Петропавловск-Камчатский, улица Советская, дом № 22, телефон: 8 (4152) 23-50-00 (доб. 3250). Режим работы: понедельник – четверг с 09<sup>00</sup> до 17<sup>00</sup> часов, пятница с 09<sup>00</sup> до 16<sup>00</sup> часов (перерыв с 13<sup>00</sup> до 14<sup>00</sup> часов). Адрес электронной почты – [uagzo@pkgo.ru](mailto:uagzo@pkgo.ru).

3. Управлению делами администрации Петропавловск-Камчатского городского округа в течение трех дней со дня принятия настоящего постановления опубликовать его в газете «Град Петра и Павла» и разместить на официальном сайте администрации Петропавловск-Камчатского городского округа в информационно-телекоммуникационной сети «Интернет».

4. Контроль за исполнением настоящего постановления возложить на руководителя Управления архитектуры, градостроительства и земельных отношений администрации Петропавловск-Камчатского городского округа.

Глава  
Петропавловск-Камчатского городского округа  
В.Ю. Иваненко

Приложение  
к постановлению администрации  
Петропавловск-Камчатского  
городского округа  
от 22.03.2018 № 511

### Границы проекта межевания территории части квартала № 4 планировочного подрайона 2.2.2. Жилой район «Богородское озеро» – Южного городского планировочного района в Петропавловск-Камчатском городском округе

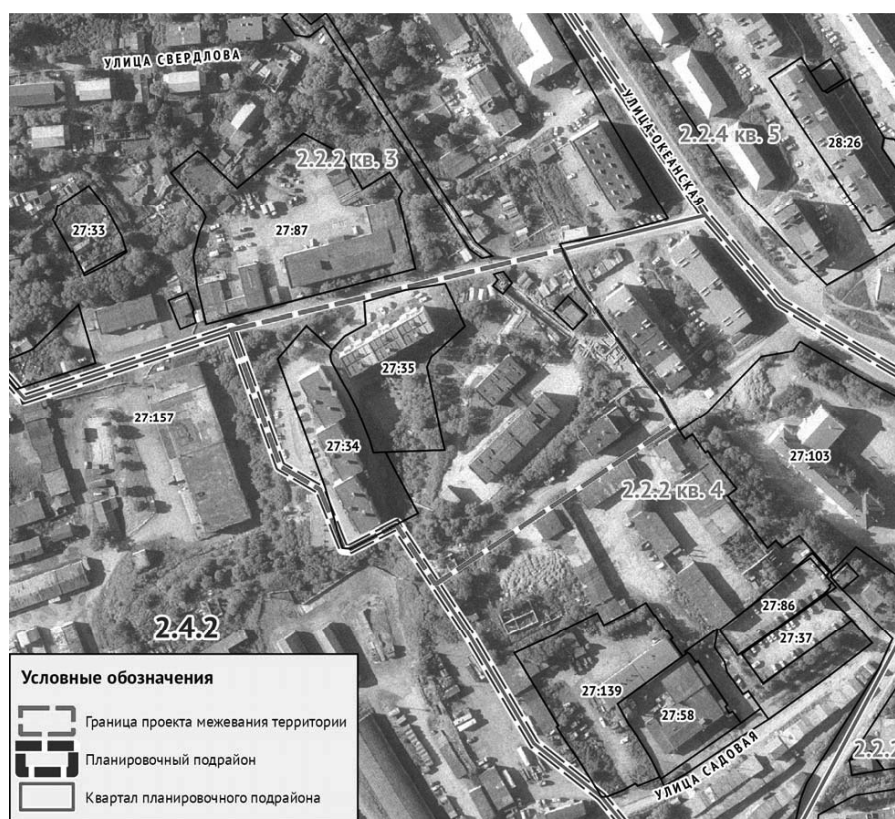

АДМИНИСТРАЦИЯ  
ПЕТРОПАВЛОВСК-КАМЧАТСКОГО ГОРОДСКОГО ОКРУГА

## ПОСТАНОВЛЕНИЕ

от 22.03.2018 г. № 512

### О принятии решения о подготовке проекта межевания территории части кварталов № 17, 19 планировочного подрайона 3.2.1. Жилой район – «Сероглазка» Северного городского планировочного района в Петропавловск-Камчатском городском округе

Руководствуясь статьями 43, 45, 46 Градостроительного кодекса Российской Федерации, в соответствии со статьей 28 Федерального закона от 13.07.2015 № 212-ФЗ «О свободном порте Владивосток», решением Городской Думы Петропавловск-Камчатского городского округа от 23.12.2009 № 697-р «О корректировке генерального плана Петропавловск-Камчатского городского округа и утверждении его в новой редакции», Решением Городской Думы Петропавловск-Камчатского городского округа от 12.10.2010 № 294-нд «О Правилах землепользования и застройки Петропавловск-Камчатского городского округа», постановлением администрации Петропавловск-Камчатского городского округа от 06.04.2016 № 452 «Об элементах планировочной структуры в границах отдельных планировочных подрайонов Петропавловск-Камчатского городского округа»,

ПОСТАНОВЛЯЮ:

1. Принять решение о подготовке проекта межевания территории части кварталов № 17, 19 планировочного подрайона 3.2.1. Жилой район – «Сероглазка» Северного городского планировочного района в Петропавловск-Камчатском городском округе в границах согласно приложению.

2. со дня опубликования решения о подготовке документации по планировке территории физические или юридические лица вправе представить в Управление архитектуры, градостроительства и земельных отношений администрации Петропавловск-Камчатского городского округа свои предложения о порядке, сроках подготовки и содержании документации по планировке территории. Предложения принимаются по адресу: город Петропавловск-Камчатский, улица Советская, дом № 22, телефон: 8 (4152) 23-50-00 (доб. 3250). Режим работы: понедельник – четверг с 09<sup>00</sup> до 17<sup>00</sup> часов, пятница с 09<sup>00</sup> до 16<sup>00</sup> часов (перерыв с 13<sup>00</sup> до 14<sup>00</sup> часов). Адрес электронной почты – [uagzo@pkgo.ru](mailto:uagzo@pkgo.ru).

3. Управлению делами администрации Петропавловск-Камчатского городского округа в течение трех дней со дня принятия настоящего постановления опубликовать его в газете «Град Петра и Павла» и разместить на официальном сайте администрации Петропавловск-Камчатского городского округа в информационно-телекоммуникационной сети «Интернет».

4. Контроль за исполнением настоящего постановления возложить на руководителя Управления архитектуры, градостроительства и земельных отношений администрации Петропавловск-Камчатского городского округа.

Глава  
Петропавловск-Камчатского городского округа  
В.Ю. Иваненко

Приложение  
к постановлению администрации  
Петропавловск-Камчатского  
городского округа  
от 22.03.2018 № 512

### Границы проекта межевания территории части кварталов № 17, 19 планировочного подрайона 3.2.1. Жилой район – «Сероглазка» Северного городского планировочного района в Петропавловск-Камчатском городском округе



АДМИНИСТРАЦИЯ  
ПЕТРОПАВЛОВСК-КАМЧАТСКОГО ГОРОДСКОГО ОКРУГА

## ПОСТАНОВЛЕНИЕ

от 22.03.2018 г. № 513

### О принятии решения о подготовке проекта планировки и проекта межевания территории части квартала № 5 планировочного подрайона 3.2.1. Жилой район «Сероглазка» – Северного городского планировочного района в Петропавловск-Камчатском городском округе

Руководствуясь статьями 42, 43, 45, 46 Градостроительного кодекса Российской Федерации, в соответствии со статьей 28 Федерального закона от 13.07.2015 № 212-ФЗ «О свободном порте Владивосток», решением Городской Думы Петропавловск-Камчатского городского округа от 23.12.2009 № 697-р «О корректировке генерального плана Петропавловск-Камчатского городского округа и утверждении его в новой редакции», Решением Городской Думы Петропавловск-Камчатского городского округа от 12.10.2010 № 294-нд «О Правилах землепользования и застройки Петропавловск-Камчатского городского округа», постановлением администрации Петропавловск-Камчатского городского округа от 06.04.2016 № 452 «Об элементах планировочной структуры в границах отдельных планировочных подрайонов Петропавловск-Камчатского городского округа»,

ПОСТАНОВЛЯЮ:

1. Принять решение о подготовке проекта планировки и проекта межевания территории части квартала № 5 планировочного подрайона 3.2.1. Жилой район «Сероглазка» – Северного городского планировочного района в Петропавловск-Камчатском городском округе (далее – решение о подготовке документации по планировке территории) в границах согласно приложению.

2. со дня опубликования решения о подготовке документации по планировке территории физические или юридические лица вправе представить в Управление архитектуры, градостроительства и земельных отношений администрации Петропавловск-Камчатского городского округа свои предложения о порядке, сроках подготовки и содержании документации по планировке территории. Предложения принимаются по адресу: город Петропавловск-Камчатский, улица Советская, дом № 22, телефон: 8 (4152) 23-50-00 (доб. 3250). Режим работы: понедельник – четверг с 09<sup>00</sup> до 17<sup>00</sup> часов, пятница с 09<sup>00</sup> до 16<sup>00</sup> часов (перерыв с 13<sup>00</sup> до 14<sup>00</sup> часов). Адрес электронной почты – [uagzo@pkgo.ru](mailto:uagzo@pkgo.ru).

3. Управлению делами администрации Петропавловск-Камчатского городского округа в течение трех дней со дня принятия настоящего постановления опубликовать его в газете «Град Петра и Павла» и разместить на официальном сайте администрации Петропавловск-Камчатского городского округа в информационно-телекоммуникационной сети «Интернет».



4. Контроль за исполнением настоящего постановления возложить на руководителя Управления архитектуры, градостроительства и земельных отношений администрации Петропавловск-Камчатского городского округа.

Глава  
Петропавловск-Камчатского городского округа  
В.Ю. Иваненко

Приложение  
к постановлению администрации  
Петропавловск-Камчатского  
городского округа  
от 22.03.2018 № 513

**Границы проекта планировки и проекта межевания территории части квартала № 5 планировочного подрайона 3.2.1. Жилой район «Сероглазка» – Северного городского планировочного района в Петропавловск-Камчатском городском округе**



**Условные обозначения**

- Граница проекта планировки и межевания территории
- Планировочный подрайон
- Квартал планировочного подрайона

АДМИНИСТРАЦИЯ  
ПЕТРОПАВЛОВСК-КАМЧАТСКОГО ГОРОДСКОГО ОКРУГА

**ПОСТАНОВЛЕНИЕ**

от 22.03.2018 г. № 514

**О принятии решения о подготовке проекта межевания территории части квартала № 2 планировочного подрайона 3.2.7. Жилой район «Вулканный» – Северного городского планировочного района в Петропавловск-Камчатском городском округе**

Руководствуясь статьями 43, 45, 46 Градостроительного кодекса Российской Федерации, в соответствии со статьей 28 Федерального закона от 13.07.2015 № 212-ФЗ «О свободном порте Владивосток», решением Городской Думы Петропавловск-Камчатского городского округа от 23.12.2009 № 697-р «О корректировке генерального плана Петропавловск-Камчатского городского округа и утверждении его в новой редакции», Решением Городской Думы Петропавловск-Камчатского городского округа от 12.10.2010 № 294-нд «О Правилах землепользования и застройки Петропавловск-Камчатского городского округа», постановлением администрации Петропавловск-Камчатского городского округа от 06.04.2016 № 452 «Об элементах планировочной структуры в границах отдельных планировочных подрайонов Петропавловск-Камчатского городского округа»,

ПОСТАНОВЛЯЮ:

1. Принять решение о подготовке проекта межевания территории части квартала № 2 планировочного подрайона 3.2.7. Жилой район «Вулканный» – Северного городского планировочного района в Петропавловск-Камчатском городском округе (далее – решение о подготовке документации по планировке территории) в границах согласно приложению.

2. со дня опубликования решения о подготовке документации по планировке территории физические или юридические лица вправе представить в Управление архитектуры, градостроительства и земельных отношений администрации Петропавловск-Камчатского городского округа свои предложения о порядке, сроках подготовки и содержании документации по планировке территории. Предложения принимаются по адресу: город Петропавловск-Камчатский, улица Советская, дом № 22, телефон: 8 (4152) 23-50-00 (доб. 3250). Режим работы: понедельник – четверг с 09<sup>00</sup> до 17<sup>00</sup> часов, пятница с 09<sup>00</sup> до 16<sup>00</sup> часов (перерыв с 13<sup>00</sup> до 14<sup>00</sup> часов). Адрес электронной почты – [uagzo@pkgo.ru](mailto:uagzo@pkgo.ru).

3. Управлению делами администрации Петропавловск-Камчатского городского округа в течение трех дней со дня принятия настоящего постановления опубликовать его в газете «Град Петра и Павла» и разместить на официальном сайте администрации Петропавловск-Камчатского городского округа в информационно-телекоммуникационной сети «Интернет».

4. Контроль за исполнением настоящего постановления возложить на руководителя Управления архитектуры, градостроительства и земельных отношений администрации Петропавловск-Камчатского городского округа.

Глава  
Петропавловск-Камчатского городского округа  
В.Ю. Иваненко

Приложение  
к постановлению администрации  
Петропавловск-Камчатского  
городского округа  
от 22.03.2018 № 514

**Границы проекта межевания территории части квартала № 2 планировочного подрайона 3.2.7. Жилой район «Вулканный» – Северного городского планировочного района в Петропавловск-Камчатском городском округе**

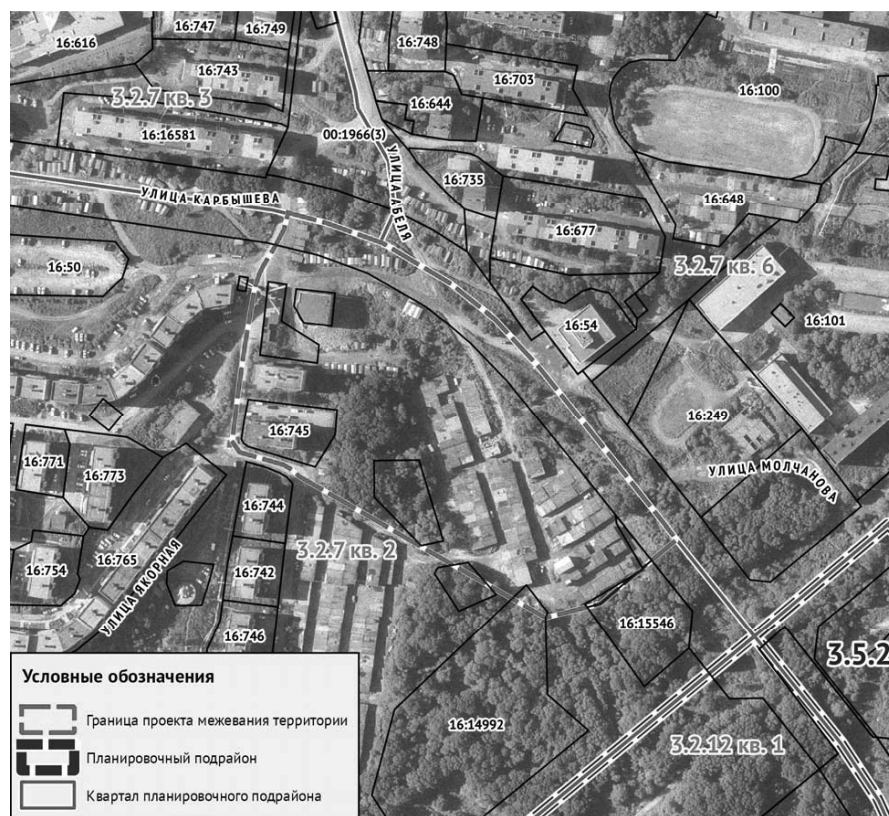

**Условные обозначения**

- Граница проекта межевания территории
- Планировочный подрайон
- Квартал планировочного подрайона

АДМИНИСТРАЦИЯ  
ПЕТРОПАВЛОВСК-КАМЧАТСКОГО ГОРОДСКОГО ОКРУГА

**ПОСТАНОВЛЕНИЕ**

от 23.03.2018 г. № 528

**О видах и объемах оплачиваемых общественных работ, организуемых в Петропавловск-Камчатском городском округе в 2018 году, в качестве дополнительной социальной поддержки граждан, ищущих работу**

В соответствии со статьей 7.2 Закона Российской Федерации от 19.04.1991 № 1032-1 «О занятости населения Российской Федерации», пунктом 8 Положения об организации общественных работ, утвержденного Постановлением Правительства Российской Федерации от 14.07.1997 № 875, обращением Краевого государственного казенного учреждения «Центр занятости населения» города Петропавловска-Камчатского от 31.01.2018 № 01-18/68

ПОСТАНОВЛЯЮ:

1. Определить виды оплачиваемых общественных работ, организуемых в Петропавловск-Камчатском городском округе в 2018 году, согласно приложению 1.

2. Определить объемы оплачиваемых общественных работ, организуемых в Петропавловск-Камчатском городском округе в 2018 году, согласно приложению 2.

3. Управлению делами администрации Петропавловск-Камчатского городского округа опубликовать настоящее постановление в газете «Град Петра и Павла» и разместить на официальном сайте администрации Петропавловск-Камчатского городского округа в информационно-телекоммуникационной сети «Интернет».

4. Настоящее постановление вступает в силу после дня его официального опубликования.

5. Контроль за исполнением настоящего постановления возложить на начальника Управления экономического развития и имущественных отношений администрации Петропавловск-Камчатского городского округа.

Глава  
Петропавловск-Камчатского городского округа  
В.Ю. Иваненко

Приложение 1  
к постановлению администрации  
Петропавловск-Камчатского  
городского округа  
от 23.03.2018 № 528

**Виды оплачиваемых общественных работ, организуемых в Петропавловск-Камчатском городском округе в 2018 году**

1. Возделывание и уборка овощей и плодов.
2. Выращивание плодовых и ягодных культур, посадочного материала.
3. Забой скота.
4. Заготовка растительных кормов.
5. Подготовка к севу и посевные работы, включая заготовка сена.
6. Заготовка, переработка и хранение сельскохозяйственной продукции.
7. Корализация и забой оленей.
8. Обслуживание теплиц.
9. Овощеводство.
10. Очистка и подготовка овощехранилищ.
11. Переработка и фасовка плодоовощной продукции.
12. Подсобные работы в оказании ветеринарных услуг.
13. Работы временного характера, связанные с содержанием и выпасом скота.
14. Разведение скота и птицы.

15. Сезонная помощь при проведении сельскохозяйственных весенне-полевых работ.
16. Уборка урожая.
17. Восстановление лесов после пожаров – обрубка, обрезка.
18. Вырубка кустарников, деревьев, покос травы, уборка территорий от мусора, работы по вывозу мусора.
19. Выращивание и уход за лесопосадками.
20. Заготовка семян лесных растений.
21. Заготовка елок и елочных букетов.
22. Подготовка почвы под питомники и лесопосадки, уход за насаждениями.
23. Работы в области лесоводства и лесозаготовок.
24. Распиловка древесины и сортировка пиломатериалов.
25. Санитарная очистка леса, населенных пунктов.
26. Сбор дикорастущих лесопродуктов (ягод, грибов, лекарственных растений).
27. Уход за снегозащитными лесными полосами.
28. Земляные работы.
29. Подсобные работы при изготовлении и сборке мебели.
30. Подсобные работы на пилораме.
31. Подсобные, вспомогательные и другие работы при прокладке водопроводных, газовых, канализационных и других коммуникаций, проведение сельскохозяйственных, мелиоративных (ирригационных) работ.
32. Выполнение подсобных работ при строительстве тротуаров для пешеходов.
33. Подсобные работы при строительстве жилых домов, реконструкции жилищного фонда, объектов социально-культурного назначения.
34. Подсобные работы при проведении штукатурных, малярных работ, а также иных отделочных работ.
35. Неквалифицированная помощь поварам и выполнение работ в сфере общественного питания.
36. Подсобные работы по добыче (вылову) и переработке рыбы и морепродуктов.
37. Пошив спецодежды.
38. Прием молока на заводе.
39. Погрузочно-разгрузочные работы, подсобные работы по ремонту бытовых изделий и предметов личного пользования.
40. Производство пиломатериалов, изготовление срубов и другое.
41. Сбор и переработка вторичного сырья и отходов.
42. Слесарные и столярные работы.
43. Упаковка и фасовка товаров.
44. Демонтаж дорог.
45. Замена поврежденных дорожных знаков, установка недостающих ограждений.
46. Копание ям для установки барьерного ограждения.
47. Общестроительные работы по строительству автомобильных дорог, мостов.
48. Обрезка веток вдоль дорожного полотна для обеспечения видимости.
49. Окраска, уборка, мойка и содержание в чистоте автобусных остановок, тротуаров.
50. Очистка от снега и льда улиц и крыш.
51. Подсобные работы при обслуживании баз хранения противогололедных материалов.
52. Рассыпка асфальта.
53. Уход за постоянными снегозащитными сооружениями.
54. Благоустройство сдаваемых жилых домов и объектов социально-культурного назначения.
55. Удаление сточных вод, сбор отходов производства и потребления в общественных местах и их вывоз, подметание и поливка улиц, автомобильных дорог.
56. Скашивание травы и вырубка кустарников на обочинах, откосах автомобильных дорог с уборкой порубочных остатков.
57. Озеленение и благоустройство территорий.
58. Очистка от снега и льда элементов мостов и путепроводов, территории колодцев и колонок, недоступных для специальной техники.
59. Уборка автостанций.
60. Уборка жилых и служебных помещений.
61. Установка мемориальных плит.
62. Утепление дверей, окон подъездов многоэтажных домов.
63. Уборка подъездов жилых домов.
64. Подсобные работы при погрузке и вывозе снега.
65. Подсобные работы, связанные с подготовкой к отопительному сезону.
66. Вырубка деревьев и кустарников под линиями электропередач.
67. Подсобные работы по восстановлению и сохранению историко-архитектурных памятников, комплексов, заповедных зон, воинских захоронений, а также по благоустройству мемориалов, братских могил, памятников Великой Отечественной войны, кладбищ, содержанию мест захоронений, зон отдыха, парков культуры, скверов.
68. Обслуживание детских оздоровительных лагерей.
69. Обслуживание пассажирского транспорта.
70. Мытье автомобилей.
71. Работа в организациях почтовой связи.
72. Подсобные работы при проведении косметического ремонта зданий и цехов.
73. Розничная продажа периодических печатных изданий.
74. Участие в проведении статистических, социологических обследований, опрос населения, работа в избирательных комиссиях, работа в период проведения спортивных соревнований, фестивалей.
75. Подсобные работы при разборке жилых домов, зданий и сооружений социально-культурного назначения, подлежащих сносу.
76. Подсобные работы при капитальном и текущем ремонте жилищного фонда, объектов социально-культурного назначения, производственных и служебных помещений.
77. Уборка территорий.
78. Вспомогательные работы по прокладке телефонного кабеля.
79. Замена столбов телефонной линии.
80. Земляные работы по прокладке линий связи.
81. Работа в качестве кондуктора, контролера.
82. Подсобные работы в ремонте и содержании автомобильных дорог.
83. Обслуживание автотранспорта.
84. Глажение медицинских халатов.
85. Озеленение и благоустройство парков, зон отдыха и туризма.
86. Прием и выдача верхней одежды, работа в гардеробе.
87. Работа в качестве младшего медицинского персонала в период отпусков и временной нетрудоспособности основных работников.
88. Регистрация и выдача медицинских карт, выписка медицинских карт.
89. Уход за детьми, больными, престарелыми гражданами, лицами с ограниченными возможностями, инвалидами, ветеранами Великой Отечественной войны.
90. Формирование подарков для ветеранов, оформление поздравительных открыток, приглашений для участия в праздничных мероприятиях и их адресная доставка.
91. Архивные вспомогательные работы (работы по подготовке документов к сдаче в архив).
92. Работа секретарем, диспетчером.
93. Оказание помощи в делопроизводстве, канцелярские работы, техническая обработка документов, работа курьером по доставке корреспонденции.
94. Работа кастеляншей, машинистом по стирке белья.
95. Обслуживание библиотечной сферы.

96. Организация досуга молодежи.
97. Обслуживание музейно-выставочного комплекса.
98. Работа помощником воспитателя (младшим воспитателем) в дошкольных образовательных организациях, детских оздоровительных лагерях, а также работа на детских площадках.
99. Подготовка и проведение новогодних и рождественских праздников.
100. Помощь в содержании и развитии образовательных организаций дошкольного, общего, профессионального и дополнительного образования детей, организация досуга детей в учреждениях культуры, детских садах, оздоровительных лагерях.
101. Обслуживание образовательных организаций.
102. Подсобные работы в издательствах.
103. Работа смотрителем на выставках.
104. Работа сторожем (вахтером).
105. Работа лаборантом.
106. Работа по благоустройству детских и спортивных площадок.
107. Руководство бригадами школьников.
108. Сопровождение детей в образовательные организации.
109. Создание условий для деятельности учреждений социально-культурного назначения и деятельности физкультурно-оздоровительных учреждений (ремонт мебели, установка мебели, расклейка афиш).
110. Благоустройство территории рынка.
111. Подсобные работы при выпечке хлеба.
112. Мытье посуды.
113. Неквалифицированная помощь продавцам, упаковка и фасовка товаров.
114. Неквалифицированная помощь поварам.
115. Уборка помещений.
116. Упаковка готовой продукции.
117. Сортировка овощей и фруктов.
118. Неквалифицированные работы в сфере строительства.
119. Выполнение неквалифицированных работ в учреждениях здравоохранения и социальной сферы, а также в сфере туристских услуг и на предприятиях.
120. Выполнение неквалифицированных работ в сфере обслуживания пассажирского транспорта, жилищно-коммунального хозяйства и на предприятиях.
121. Выполнение работ по бытовому обслуживанию населения.
122. Работы по набору текстов, заполнению таблиц, формированию заявок.
123. Неквалифицированные работы по подготовке и проведению промоакций.
124. Работы по организации и подготовке культурно-развлекательных мероприятий, относящиеся к неквалифицированным видам деятельности.
125. Неквалифицированные работы, связанные с подготовкой и проведением социальных опросов граждан.
126. Распространение печатных раздаточных информационных материалов.
127. Работа оператором котельной.
128. Подсобные работы при заготовке и переработке леса.
129. Подсобные работы при переработке молока.
130. Подсобные работы по очистке от грязи, снега и льда территорий, прилегающих к жилым домам, объектам социально-культурного и жилищно-коммунального назначения, а также подсобные работы по обустройству данных территорий.
131. Подсобные работы в различных отраслях и сферах деятельности.
132. Вспомогательные работы на АЗС (работа оператором заправочных станций).
133. Доставка товаров по торговым точкам (работа экспедитором).
134. Оказание помощи администратору парикмахерских и салонов красоты.

**Приложение 2**  
к постановлению администрации  
Петропавловск-Камчатского  
городского округа  
от 23.03.2018 № 528

**Объемы оплачиваемых общественных работ, организуемых в Петропавловск-Камчатском городском округе в 2018 году**

Организация, обеспечивающая направление граждан для участия в общественных работах	Количество рабочих мест под общественные работы
Краевое государственное казенное учреждение «Центр занятости населения города Петропавловска-Камчатского»	56

АДМИНИСТРАЦИЯ  
ПЕТРОПАВЛОВСК-КАМЧАТСКОГО ГОРОДСКОГО ОКРУГА

**ПОСТАНОВЛЕНИЕ**

от 23.03.2018 г. № 530

**О принятии решения о подготовке проекта планировки территории и проекта межевания территории в границах смежных элементов планировочной структуры части кварталов № 2 и № 3 планировочного подрайона 1.3.1. «Центральная промышленная зона» Центрального городского планировочного района и части планировочного подрайона 2.5.1 Горнолыжный комплекс «Петровская сопка» – 1 Южного городского планировочного района в Петропавловск-Камчатском городском округе**

Руководствуясь статьями 42, 43, 45, 46 Градостроительного кодекса Российской Федерации, решением Городской Думы Петропавловск-Камчатского городского округа от 23.12.2009 № 697-р «О корректировке генерального плана Петропавловск-Камчатского городского округа и утверждении его в новой редакции», Решением Городской Думы Петропавловск-Камчатского городского округа от 12.10.2010 № 294-нд «О Правилах землепользования и застройки Петропавловск-Камчатского городского округа», постановлением администрации Петропавловск-Камчатского городского округа от 06.04.2016 № 452 «Об элементах планировочной структуры в границах отдельных планировочных подрайонов Петропавловск-Камчатского городского округа»,

ПОСТАНОВЛЯЮ:

1. Принять решение о подготовке проекта планировки территории и проекта межевания территории в границах смежных элементов планировочной структуры части кварталов № 2 и № 3 планировочного подрайона 1.3.1. «Центральная промышленная зона» Центрального городского планировочного района и части планировочного



подрайона 2.5.1 Горнолыжный комплекс «Петровская сопка» -1 Южного городского планировочного района в Петропавловск-Камчатском городском округе в границах согласно приложению.

2. со дня опубликования решения о подготовке документации по планировке территории физические или юридические лица вправе представить в Управление архитектуры, градостроительства и земельных отношений администрации Петропавловск-Камчатского городского округа свои предложения о порядке, сроках подготовки и содержании документации по планировке территории. Предложения принимаются по адресу: город Петропавловск-Камчатский, улица Советская, дом № 22, телефон: 8 (4152) 23-50-00 ( доб. 3250). Режим работы: понедельник – четверг с 09<sup>00</sup> до 17<sup>00</sup> часов, пятница с 09<sup>00</sup> до 16<sup>00</sup> часов (перерыв с 13<sup>00</sup> до 14<sup>00</sup> часов). Адрес электронной почты – [uagzo@pkgo.ru](mailto:uagzo@pkgo.ru).

3. Управлению делами администрации Петропавловск-Камчатского городского округа в течение трех дней со дня принятия настоящего постановления опубликовать его в газете «Град Петра и Павла» и разместить на официальном сайте администрации Петропавловск-Камчатского городского округа в информационно-телекоммуникационной сети «Интернет».

4. Контроль за исполнением настоящего постановления возложить на руководителя Управления архитектуры, градостроительства и земельных отношений администрации Петропавловск-Камчатского городского округа.

Глава  
Петропавловск-Камчатского городского округа  
В.Ю. Иваненко

Приложение  
к постановлению администрации  
Петропавловск-Камчатского  
городского округа  
от 23.03.2018 № 530

**Границы проекта планировки территории и проекта межевания территории части кварталов № 2 и № 3 планировочного подрайона 1.3.1. «Центральная промышленная зона» Центрального городского планировочного района и части планировочного подрайона 2.5.1 Горнолыжный комплекс – «Петровская сопка» – 1 Южного городского планировочного района в Петропавловск-Камчатском городском округе**



АДМИНИСТРАЦИЯ  
ПЕТРОПАВЛОВСК-КАМЧАТСКОГО ГОРОДСКОГО ОКРУГА

## ПОСТАНОВЛЕНИЕ

от 23.03.2018 г. № 532

### О признании утратившими силу некоторых постановлений администрации Петропавловск-Камчатского городского округа

В рамках проведенного мониторинга муниципальных правовых актов Петропавловск-Камчатского городского округа ПОСТАНОВЛЯЮ:

1. Признать утратившими силу:

1.1 постановление администрации Петропавловск-Камчатского городского округа от 10.03.2016 № 281 «Об утверждении состава Конкурсной комиссии по награждению премией имени В.П. Андрианова»;

1.2 постановление администрации Петропавловск-Камчатского городского округа от 01.12.2016 № 2395 «О внесении изменения в постановление администрации Петропавловск-Камчатского городского округа от 10.03.2016 № 281 «Об утверждении состава Конкурсной комиссии по награждению премией имени В.П. Андрианова»;

1.3 постановление администрации Петропавловск-Камчатского городского округа от 16.05.2017 № 984 «О внесении изменений в постановление администрации Петропавловск-Камчатского городского округа от 10.03.2016 № 281 «Об утверждении состава Конкурсной комиссии по награждению премией имени В.П. Андрианова».

2. Управлению делами администрации Петропавловск-Камчатского городского округа опубликовать настоящее постановление в газете «Град Петра и Павла» и разместить на официальном сайте администрации Петропавловск-Камчатского городского округа в информационно-телекоммуникационной сети «Интернет».

3. Настоящее постановление вступает в силу после дня его официального опубликования и распространяется на правоотношения, возникшие с 12.03.2018.

4. Контроль за исполнением настоящего постановления возложить на начальника Управления культуры, спорта и молодежной политики администрации Петропавловск-Камчатского городского округа.

Глава  
Петропавловск-Камчатского городского округа  
В.Ю. Иваненко

## ИНФОРМАЦИОННОЕ СООБЩЕНИЕ

Управлением экономического развития и имущественных отношений администрации Петропавловск-Камчатского городского округа проведен мониторинг розничных цен за первый квартал 2018 года на социально – значимые продукты питания, действующих на территории городского округа. в мониторинге участвуют сельскохозяйственные рынки, супермаркеты и магазины шаговой доступности. Результаты обследования представлены в виде гистограммы, в которой указаны максимальные и минимальные значения розничных цен по состоянию на 26.03.2018.

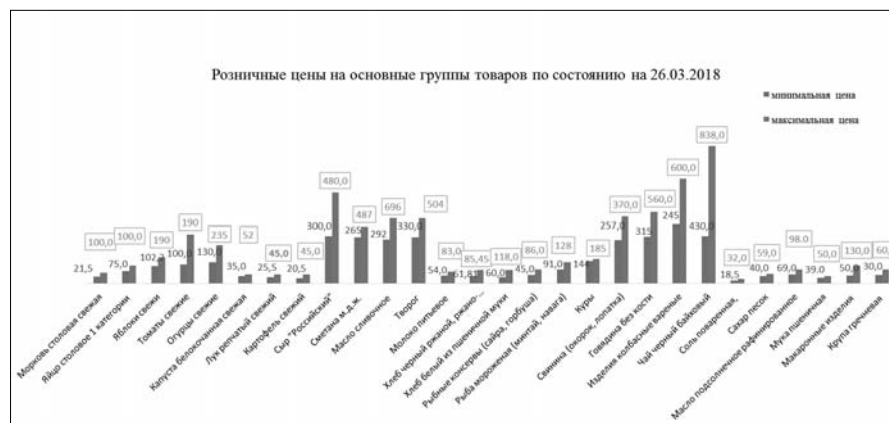

По результатам проведенного мониторинга на конец 1 квартала 2018 года в сравнении с 4 кварталом 2017 года при прогнозируемом уровне инфляции 5,1 % (по данным Региональной службы по тарифам и ценам Камчатского края) установлено повышение цен на следующую группу товаров:

- крупа рисовая – на 16 %;
- сахарный песок – на 3 %;
- куры – на 20 %;
- хлеб белый из пшеничной муки, хлеб черный ржаной – на 19 – 25 %;
- молоко питьевое – на 25 %;
- При этом значительная тенденция по снижению цен установлена на:
- макаронные изделия – на 25 %;
- масло подсолнечное – на 30 %;
- изделия колбасные вареные – на 22 %;
- говядина на кости, свинина – на 7 – 10 %;
- рыба мороженая – на 18,0 %;
- масло сливочное, сметана, сыр «Российский» – на 10 – 15 %;
- томаты, огурцы, яблоки – на 12 – 30 %;
- яйцо столовое – на 10 %.

## ПАМЯТКА НАСЕЛЕНИЮ

### по действиям в условиях возможного химического заражения

#### ЗНАЙТЕ

Какой химически опасный объект расположен в районе вашего проживания?

Какие опасные химические вещества он использует?

Какие способы защиты от них наиболее эффективны?

#### ПОРАЖАЮЩИЕ ФАКТОРЫ

При аварии на химически опасном объекте могут действовать несколько поражающих факторов (пожары, взрывы, химическое заражение местности и воздуха и др.), а за пределами объекта – заражение окружающей среды.

Наиболее часто на территории России применяются хлор, аммиак и их производные соединения.

При отравлении **ХЛОРОМ** наблюдается: резкая боль в груди, резь в глазах, слезотечение, одышка, сухой кашель, рвота, нарушение координации движений и появление пузырей на коже.

Признаки отравления **АММИАКОМ**: учащение сердцебиения и пульса, возбуждение, возможны судороги, удушье, резь в глазах, слезотечение, насморк, кашель, покраснение и зуд кожи.

#### МЕРЫ ЗАЩИТЫ

При оповещении населения местными органами управления по делам ГО и ЧС о химической аварии осуществляется сиренами, прерывистыми гудками предприятий и транспортных средств. Это означает сигнал «Внимание всем!». Услышав его, немедленно включите громкоговоритель, радио- или телеприемник, прослушайте сообщение.

При опасности отравления необходимо: быстро выйти из района заражения в направлении, перпендикулярном движению зараженного облака; подняться на верхние этажи зданий (при заражении хлором); герметизировать помещения; использовать противогазы всех типов, при их отсутствии – ватно-марлевые повязки, смоченные водой или лучше 2-5 % растворами питьевой соды (от хлора), уксусной или лимонной кислоты (от аммиака).

Если отсутствуют средства индивидуальной защиты и выйти из района аварии невозможно, останьтесь в помещении, включите радиоточку, ждите сообщений органов управления по делам ГО и ЧС. Плотное закройте окна и двери, дымоходы, вентиляционные отдушины (люки). Входные двери зашторьте, используя одеяла и любые плотные ткани. Заклейте щели в окнах и стыки рам пленкой, лейкопластырем или обычной бумагой.

#### ПОМНИТЕ

Надежная герметизация жилища значительно уменьшает возможность проникновения опасных химических веществ в помещение.

Покидая квартиру, выключите источники электроэнергии, возьмите с собой личные документы, необходимые вещи, наденьте противогаз или ватно-марлевую повязку, накидку или плащ, резиновые сапоги.

После выхода из зараженного района обязательны санитарная обработка людей и дегазация (обеззараживание) средств индивидуальной защиты и одежды.

При подозрении на поражение опасными химическими веществами исключите любые физические нагрузки, примите обильное теплое питье (чай, молоко и т.д.) и обратитесь к медицинскому работнику.

ГЛАВА  
ПЕТРОПАВЛОВСК-КАМЧАТСКОГО ГОРОДСКОГО ОКРУГА**ПОСТАНОВЛЕНИЕ**

от 23.03.2018 г. № 23

**О назначении публичных слушаний по вопросу  
«Отчет об исполнении бюджета Петропавловск-Камчатского городского округа за 2017 год»**

В соответствии со статьей 28 Федерального закона от 06.10.2003 № 131-ФЗ «Об общих принципах организации местного самоуправления в Российской Федерации», статьей 22 Устава Петропавловск-Камчатского городского округа, статьей 30 Решения Городской Думы Петропавловск-Камчатского городского округа от 27.12.2013 № 173-нд «О бюджетном процессе в Петропавловск-Камчатском городском округе», Решением Городской Думы Петропавловск-Камчатского городского округа от 28.04.2014 № 211-нд «О публичных слушаниях в Петропавловск-Камчатском городском округе»

**ПОСТАНОВЛЯЮ:**

1. Провести по инициативе Главы Петропавловск-Камчатского городского округа публичные слушания по вопросу «Отчет об исполнении бюджета Петропавловск-Камчатского городского округа за 2017 год» и вынести на публичные слушания проект решения Городской Думы Петропавловск-Камчатского городского округа «Об исполнении бюджета Петропавловск-Камчатского городского округа за 2017 год» согласно приложению 1.

2. Назначить публичные слушания на 20.04.2018 в 11-00 часов в актовом зале № 404 здания администрации Петропавловск-Камчатского городского округа (город Петропавловск-Камчатский, улица Ленинская, 14).

3. Утвердить организационный комитет по проведению публичных слушаний по вопросу «Отчет об исполнении бюд-

жета Петропавловск-Камчатского городского округа за 2017 год» в следующем составе:

председатель организационного комитета:

Чубкова Ольга Сергеевна – заместитель Главы администрации Петропавловск-Камчатского городского округа – руководитель Управления финансов администрации Петропавловск-Камчатского городского округа; заместитель председателя организационного комитета:

Слепченко Ирина Павловна – заместитель руководителя Управления финансов администрации Петропавловск-Камчатского городского округа – начальник отдела казначейского исполнения бюджета Управления финансов администрации Петропавловск-Камчатского городского округа;

Воровский Андрей Викторович – заместитель председателя Городской Думы Петропавловск-Камчатского городского округа, председатель Комитета по местному самоуправлению и социальной политике (по согласованию);

Ерш Анастасия Юрьевна – исполняющий обязанности заместителя руководителя аппарата Городской Думы Петропавловск-Камчатского городского округа (по согласованию);

Кадачигова Дарья Сергеевна – депутат Городской Думы Петропавловск-Камчатского городского округа по избирательному округу № 3 (по согласованию);

Красавина Татьяна Николаевна – на-

чальник отдела правового обеспечения Управления финансов администрации Петропавловск-Камчатского городского округа;

Монахова Галина Васильевна – председатель Городской Думы Петропавловск-Камчатского городского округа (по согласованию);

Останина Марианна Геннадьевна – заместитель начальника правового отдела Управления делами администрации Петропавловск-Камчатского городского округа;

Павленко Елена Сергеевна – начальник бюджетного отдела Управления финансов администрации Петропавловск-Камчатского городского округа;

Салыхова Лилия Ильдаровна – заместитель председателя Городской Думы Петропавловск-Камчатского городского округа – председатель Комитета по городскому и жилищно-коммунальному хозяйству (по согласованию);

Салыхова Лилия Ильдаровна – заместитель начальника отдела правового обеспечения Управления финансов администрации Петропавловск-Камчатского городского округа;

Тур Елена Александровна – заместитель руководителя Управления делами администрации Петропавловск-Камчатского городского округа;

Фарбер Анастасия Сергеевна – консультант бюджетного отдела Управления финансов администрации Петропавловск-Камчатского городского округа.

4. Установить порядок учета предло-

жений по проекту решения Городской Думы Петропавловск-Камчатского городского округа «Об исполнении бюджета Петропавловск-Камчатского городского округа за 2017 год» и участия граждан в его обсуждении согласно приложению 2.

5. Организационному комитету в срок, не превышающий 10 рабочих дней со дня окончания публичных слушаний, передать окончательный вариант рекомендаций публичных слушаний, протокол публичных слушаний, таблицу поступивших и принятых предложений, пояснительную записку и проект решения Городской Думы Петропавловск-Камчатского городского округа «Об исполнении бюджета Петропавловск-Камчатского городского округа за 2017 год» председателю Городской Думы Петропавловск-Камчатского городского округа для включения в повестку ближайшей сессии Городской Думы Петропавловск-Камчатского городского округа.

6. Направить настоящее постановление в газету «Град Петра и Павла» для официального опубликования. Информацию о предстоящих публичных слушаниях разместить на официальных сайтах Городской Думы Петропавловск-Камчатского городского округа и администрации Петропавловск-Камчатского городского округа в информационно-телекоммуникационной сети «Интернет».

**Глава  
Петропавловск-Камчатского  
городского округа  
В.Ю. Иваненко**

**Приложение 1  
к постановлению Главы  
Петропавловск-Камчатского  
городского округа  
от 23.03.2018 № 23**

ГОРОДСКАЯ ДУМА  
ПЕТРОПАВЛОВСК-КАМЧАТСКОГО ГОРОДСКОГО ОКРУГА**РЕШЕНИЕ**

от «\_\_\_» \_\_\_\_\_ 20\_\_ г. № \_\_\_-нд

**Об исполнении бюджета  
Петропавловск-Камчатского городского округа за 2017 год**

**Принято Городской Думой  
Петропавловск-Камчатского городского округа  
(решение от «\_\_\_» \_\_\_\_\_ 20\_\_ г. № \_\_\_-р)**

1. Утвердить отчет об исполнении бюджета Петропавловск-Камчатского городского округа за 2017 год по доходам в сумме 11 565 043,72850 тысяч рублей (далее – тыс. рублей), по расходам в сумме 11 268 456,73588 тыс. рублей с превышением доходов над расходами (профицит) в сумме 296 586,99262 тыс. рублей.

2. Утвердить исполнение бюджета Петропавловск-Камчатского городского округа (далее – бюджет городского округа) за 2017 год по следующим показателям:

2.1 по доходам бюджета городского округа по группам, подгруппам и статьям классификации доходов бюджета Российской Федерации за 2017 год согласно приложению 1 к настоящему Решению;

2.2 по источникам финансирования дефицита бюджета городского округа за 2017

год согласно приложению 2 к настоящему Решению;

2.3 по бюджетным ассигнованиям по разделам и подразделам классификации расходов бюджета городского округа за 2017 год согласно приложению 3 к настоящему Решению;

2.4 по бюджетным ассигнованиям по разделам, подразделам, целевым статьям, муниципальным программам и непрограммным направлениям деятельности, и группам видов расходов классификации расходов бюджета городского округа за 2017 год согласно приложению 4 к настоящему Решению;

2.5 по ведомственной структуре расходов бюджета городского округа за 2017 год согласно приложению 5 к настоящему Решению;

2.6 по бюджетным ассигнованиям с указанием главного распорядителя бюджетных средств на осуществление бюджетных инвестиций в объекты капитального строительства муниципальной собственности Петропавловск-Камчатского городского округа, включаемых в инвестиционную программу Петропавловск-Камчатского городского округа за 2017 год согласно приложению 6 к настоящему Решению;

2.7 по бюджетным ассигнованиям по муниципальным программам в разрезе целевых статей расходов бюджета городского округа, разделов, подразделов, видов расходов бюджета городского округа за 2017 год согласно приложению 7 к настоящему Решению;

2.8 по межбюджетным трансфертам, получаемым из других бюджетов бюджетной

системы Российской Федерации за 2017 год согласно приложению 8 к настоящему Решению;

2.9 по программе муниципальных внутренних заимствований Петропавловск-Камчатского городского округа за 2017 год согласно приложению 9 к настоящему Решению;

2.10 по бюджетным ассигнованиям дорожного фонда Петропавловск-Камчатского городского округа за 2017 год согласно приложению 10 к настоящему Решению.

3. Настоящее Решение вступает в силу после дня его официального опубликования.

**Глава  
Петропавловск-Камчатского  
городского округа  
В.Ю. Иваненко**

**Приложение 1  
к Решению Городской Думы  
Петропавловск-Камчатского  
городского округа  
от \_\_\_\_\_ № \_\_\_\_\_-нд**

**«Об исполнении бюджета  
Петропавловск-Камчатского  
городского округа за 2017 год»**

**Отчет об исполнении доходов бюджета Петропавловск-Камчатского городского округа  
по группам, подгруппам и статьям классификации доходов бюджетов Российской Федерации за 2017 год**

тыс. рублей

Наименование показателей	Коды классификации доходов							Годовой объем ассигнований	Фактическое исполнение за 2017 год	% исполнение
	Администратор	Вид доходов				Подвид доходов	Аналитическая группа подвида			
		группа	Подгруппа	Статья и подстатья	Элемент					
НАЛОГОВЫЕ и НЕНАЛОГОВЫЕ ДОХОДЫ	000	1	00	00000	00	0000	000	5 440 418.72476	5 466 284.11366	100.48
НАЛОГИ на ПРИБЫЛЬ, ДОХОДЫ	000	1	01	00000	00	0000	000	3 629 945.00000	3 628 951.42807	99.97



Наименование показателей	Коды классификации доходов							Годовой объем ассигнований	Фактическое исполнение за 2017 год	% исполнения
	Администратор	Вид доходов				Подвид доходов	Аналитическая группа подвида			
		группа	Подгруппа	Статья и подстатья	Элемент					
Налог на прибыль организаций, зачисляемый в бюджеты субъектов Российской Федерации	000	1	01	01000	02	0000	110	567 257.00000	557 012.69199	98.19
Налог на доходы физических лиц	000	1	01	02000	01	0000	110	3 062 688.00000	3 071 938.73608	100.30
<b>НАЛОГИ на ТОВАРЫ (РАБОТЫ, УСЛУГИ), РЕАЛИЗУЕМЫЕ на ТЕРРИТОРИИ РОССИЙСКОЙ ФЕДЕРАЦИИ</b>	<b>000</b>	<b>1</b>	<b>03</b>	<b>00000</b>	<b>00</b>	<b>0000</b>	<b>000</b>	<b>7 032.14231</b>	<b>7 553.80875</b>	<b>107.42</b>
Доходы от уплаты акцизов на дизельное топливо, подлежащие распределению между бюджетами субъектов Российской Федерации и местными бюджетами с учетом установленных дифференцированных нормативов отчислений в местные бюджеты	000	1	03	02230	01	0000	110	2 401.41773	3 103.85530	129.25
Доходы от уплаты акцизов на моторные масла для дизельных и (или) карбюраторных (инжекторных) двигателей, подлежащие распределению между бюджетами субъектов Российской Федерации и местными бюджетами с учетом установленных дифференцированных нормативов отчислений в местные бюджеты	000	1	03	02240	01	0000	110	23.92000	31.50931	131.73
Доходы от уплаты акцизов на автомобильный бензин, подлежащие распределению между бюджетами субъектов Российской Федерации и местными бюджетами с учетом установленных дифференцированных нормативов отчислений в местные бюджеты	000	1	03	02250	01	0000	110	5 087.12162	5 019.58752	98.67
Доходы от уплаты акцизов на прямогонный бензин, подлежащие распределению между бюджетами субъектов Российской Федерации и местными бюджетами с учетом установленных дифференцированных нормативов отчислений в местные бюджеты	000	1	03	02260	01	0000	110	-480.31704	-601.14338	125.16
<b>НАЛОГИ на СОВОКУПНЫЙ ДОХОД</b>	<b>000</b>	<b>1</b>	<b>05</b>	<b>00000</b>	<b>00</b>	<b>0000</b>	<b>000</b>	<b>833 081.00000</b>	<b>833 387.72752</b>	<b>100.04</b>
Налог, взимаемый в связи с применением упрощенной системы налогообложения	000	1	05	01000	00	0000	110	231 690.00000	230 596.06182	99.53
Единый налог на вмененный доход для отдельных видов деятельности	000	1	05	02000	02	0000	110	312 383.00000	312 731.20918	100.11
Единый сельскохозяйственный налог	000	1	05	03000	01	0000	110	278 367.00000	278 417.63201	100.02
Налог, взимаемый в связи с применением патентной системы налогообложения, зачисляемый в бюджеты городских округов	000	1	05	04000	02	0000	110	10 641.00000	11 642.82451	109.41
<b>НАЛОГИ на ИМУЩЕСТВО</b>	<b>000</b>	<b>1</b>	<b>06</b>	<b>00000</b>	<b>00</b>	<b>0000</b>	<b>000</b>	<b>399 973.00000</b>	<b>407 199.00558</b>	<b>101.81</b>
Налог на имущество физических лиц	000	1	06	01000	00	0000	110	43 998.00000	45 960.17615	104.46
Налог на имущество организаций	000	1	06	02000	02	0000	110	142 970.00000	144 714.42654	101.22
Земельный налог	000	1	06	06000	00	0000	110	213 005.00000	216 524.40289	101.65
<b>ГОСУДАРСТВЕННАЯ ПОШЛИНА</b>	<b>000</b>	<b>1</b>	<b>08</b>	<b>00000</b>	<b>00</b>	<b>0000</b>	<b>000</b>	<b>55 108.00000</b>	<b>54 746.38532</b>	<b>99.34</b>
Государственная пошлина по делам, рассматриваемым в судах общей юрисдикции, мировыми судьями (за исключением Верховного Суда Российской Федерации)	000	1	08	03010	01	0000	110	55 000.00000	54 645.38532	99.36
Государственная пошлина за выдачу разрешения на установку рекламной конструкции	000	1	08	07150	01	0000	110	100.00000	93.00000	93.00
Государственная пошлина за выдачу органом местного самоуправления городского округа специального разрешения на движение по автомобильным дорогам транспортных средств, осуществляющих перевозки опасных, тяжеловесных и (или) крупногабаритных грузов, зачисляемая в бюджеты городских округов	000	1	08	07173	01	0000	110	8.00000	8.00000	100.00
<b>ЗАДОЛЖЕННОСТЬ и ПЕРЕРАСЧЕТЫ по ОТМЕНЕННЫМ НАЛОГАМ, СБОРАМ и ИНЫМ ОБЯЗАТЕЛЬНЫМ ПЛАТЕЖАМ</b>	<b>000</b>	<b>1</b>	<b>09</b>	<b>00000</b>	<b>00</b>	<b>0000</b>	<b>000</b>	<b>5.00000</b>	<b>4.30830</b>	<b>86.17</b>
<b>ДОХОДЫ от ИСПОЛЬЗОВАНИЯ ИМУЩЕСТВА, НАХОДЯЩЕГОСЯ в ГОСУДАРСТВЕННОЙ и МУНИЦИПАЛЬНОЙ СОБСТВЕННОСТИ</b>	<b>000</b>	<b>1</b>	<b>11</b>	<b>00000</b>	<b>00</b>	<b>0000</b>	<b>000</b>	<b>280 816.02622</b>	<b>261 728.06108</b>	<b>93.20</b>
Доходы в виде прибыли, приходящейся на доли в уставных (складочных) капиталах хозяйственных товариществ и обществ, или дивидендов по акциям, принадлежащим городским округам	000	1	11	01040	04	0000	120	47 760.38813	47 760.38813	100.00
Доходы, получаемые в виде арендной платы за земельные участки, государственная собственность на которые не разграничена и которые расположены в границах городских округов, а также средства от продажи права на заключение договоров аренды указанных земельных участков	000	1	11	05012	04	0000	120	139 874.58531	125 105.65120	89.44
Доходы, получаемые в виде арендной платы, а также средства от продажи права на заключение договоров аренды за земли, находящиеся в собственности городских округов (за исключением земельных участков муниципальных бюджетных и автономных учреждений)	000	1	11	05024	04	0000	120	6 100.00000	6 054.86757	99.26
Плата по соглашениям об установлении сервитута, заключенным органами местного самоуправления городских округов, государственными или муниципальными предприятиями либо государственными или муниципальными учреждениями в отношении земельных участков, государственная собственность на которые не разграничена и которые расположены в границах городских округов	000	1	11	05312	04	0000	120	109.51596	109.51596	100.00
Доходы от перечисления части прибыли, остающейся после уплаты налогов и иных обязательных платежей муниципальных унитарных предприятий, созданных городскими округами	000	1	11	07014	04	0000	120	15 614.93146	17 790.64781	113.93
Прочие поступления от использования имущества, находящегося в собственности городских округов (за исключением имущества муниципальных бюджетных и автономных учреждений, а также имущества муниципальных унитарных предприятий, в том числе казенных) (плата за наем жилых помещений)	000	1	11	09044	04	0000	120	71 356.60536	64 906.99041	90.96
<b>ПЛАТЕЖИ при ПОЛЬЗОВАНИИ ПРИРОДНЫМИ РЕСУРСАМИ</b>	<b>000</b>	<b>1</b>	<b>12</b>	<b>00000</b>	<b>00</b>	<b>0000</b>	<b>000</b>	<b>89 076.21621</b>	<b>115 561.99617</b>	<b>129.73</b>
Плата за выбросы загрязняющих веществ в атмосферный воздух стационарными объектами	000	1	12	01010	01	0000	120	3 487.53248	333.77335	9.57
Плата за выбросы загрязняющих веществ в атмосферный воздух передвижными объектами	000	1	12	01020	01	0000	120	0.00000	-82.57490	
Плата за сбросы загрязняющих веществ в водные объекты	000	1	12	01030	01	0000	120	83 000.00000	112 959.52020	136.10
Плата за размещение отходов производства и потребления	000	1	12	01040	01	0000	120	2 572.68373	2 351.27752	91.39
Плата за иные виды негативного воздействия на окружающую среду	000	1	12	01050	01	0000	120	16.00000	0.00000	0.00
<b>ДОХОДЫ от ОКАЗАНИЯ ПЛАТНЫХ УСЛУГ (РАБОТ) и КОМПЕНСАЦИИ ЗАТРАТ ГОСУДАРСТВА</b>	<b>000</b>	<b>1</b>	<b>13</b>	<b>00000</b>	<b>00</b>	<b>0000</b>	<b>000</b>	<b>20 192.27191</b>	<b>22 179.53017</b>	<b>109.84</b>
Прочие доходы от оказания платных услуг (работ) получателями средств бюджетов городских округов	000	1	13	01994	04	0000	130	1 265.59348	1 102.67150	87.13
Прочие доходы от компенсации затрат бюджетов городских округов	000	1	13	02994	04	0000	130	18 926.67843	21 076.85867	111.36
<b>ДОХОДЫ от ПРОДАЖИ МАТЕРИАЛЬНЫХ и НЕМАТЕРИАЛЬНЫХ АКТИВОВ</b>	<b>000</b>	<b>1</b>	<b>14</b>	<b>00000</b>	<b>00</b>	<b>0000</b>	<b>000</b>	<b>58 754.96537</b>	<b>57 619.26224</b>	<b>98.07</b>
Доходы от реализации иного имущества, находящегося в собственности городских округов (за исключением имущества муниципальных бюджетных и автономных учреждений, а также имущества муниципальных унитарных предприятий, в том числе казенных), в части реализации основных средств по указанному имуществу	000	1	14	02043	04	0000	410	2 586.82100	600.00000	23.19
Доходы от продажи земельных участков, государственная собственность на которые не разграничена и которые расположены в границах городских округов	000	1	14	06012	04	0000	430	55 200.00000	56 051.11787	101.54
Доходы от продажи земельных участков, находящихся в собственности городских округов (за исключением земельных участков муниципальных бюджетных и автономных учреждений)	000	1	14	06024	04	0000	430	968.14437	968.14437	100.00

Наименование показателей	Коды классификации доходов							Годовой объем ассигнований	Фактическое исполнение за 2017 год	% исполнения
	Администратор	Вид доходов				Подвид доходов	Аналитическая группа подвида			
		группа	Подгруппа	Статья и подстатья	Элемент					
<b>ШТРАФЫ, САНКЦИИ, ВОЗМЕЩЕНИЕ УЩЕРБА</b>	<b>000</b>	<b>1</b>	<b>16</b>	<b>00000</b>	<b>00</b>	<b>0000</b>	<b>000</b>	<b>66 377.76486</b>	<b>77 268.66687</b>	<b>116.41</b>
Денежные взыскания (штрафы) за нарушение законодательства о налогах и сборах, предусмотренные статьями 116, 119.1, 119.2, пунктами 1 и 2 статьи 120, статьями 125, 126, 126.1, 128, 129, 129.1, 129.4, 132, 133, 134, 135, 135.1, 135.2 Налогового кодекса Российской Федерации	000	1	16	03010	01	0000	140	1 209.00000	950.11165	78.59
Денежные взыскания (штрафы) за административные правонарушения в области налогов и сборов, предусмотренные Кодексом Российской Федерации об административных правонарушениях	000	1	16	03030	01	0000	140	92.00000	26.83148	29.16
Денежные взыскания (штрафы) за нарушение законодательства о применении контрольно-кассовой техники при осуществлении наличных денежных расчетов и (или) расчетов с использованием платежных карт	000	1	16	06000	01	0000	140	251.00000	388.08519	154.62
Денежные взыскания (штрафы) за административные правонарушения в области государственного регулирования производства и оборота этилового спирта, алкогольной, спиртосодержащей продукции	000	1	16	08010	01	0000	140	731.00000	1 063.71542	145.52
Денежные взыскания (штрафы) за административные правонарушения в области государственного регулирования производства и оборота табачной продукции	000	1	16	08020	01	0000	140	26.31978	26.31978	100.00
Денежные взыскания (штрафы) и иные суммы, взыскиваемые с лиц, виновных в совершении преступлений, и в возмещение ущерба имуществу, зачисляемые в бюджеты городских округов	000	1	16	21040	04	0000	140	0.00000	10.00000	
Доходы от возмещения ущерба при возникновении страховых случаев по обязательному страхованию гражданской ответственности, когда выгодоприобретателями выступают получатели средств бюджетов городских округов	000	1	16	23041	04	0000	140	36.90000	36.90000	100.00
Доходы от возмещения ущерба при возникновении иных страховых случаев, когда выгодоприобретателями выступают получатели средств бюджетов городских округов	000	1	16	23042	04	0000	140	284.06200	284.06200	100.00
Денежные взыскания (штрафы) за нарушение законодательства Российской Федерации о недрах	000	1	16	25010	01	0000	140	900.00000	399.00000	44.33
Денежные взыскания (штрафы) за нарушение законодательства Российской Федерации об охране и использовании животного мира	000	1	16	25030	01	0000	140	2 350.30000	870.62023	37.04
Денежные взыскания (штрафы) за нарушение законодательства в области охраны окружающей среды	000	1	16	25050	01	0000	140	2 562.19952	2 114.20028	82.52
Денежные взыскания (штрафы) за нарушение земельного законодательства	000	1	16	25060	01	0000	140	280.00000	203.67099	72.74
Денежные взыскания (штрафы) за нарушение законодательства в области обеспечения санитарно-эпидемиологического благополучия человека и законодательства в сфере защиты прав потребителей	000	1	16	28000	01	0000	140	8 926.45318	9 115.79875	102.12
Прочие денежные взыскания (штрафы) за правонарушения в области дорожного движения	000	1	16	30030	01	0000	140	-1 200.00000	935.13661	-77.93
Денежные взыскания (штрафы) за нарушение законодательства Российской Федерации о контрактной системе в сфере закупок товаров, работ, услуг для обеспечения государственных и муниципальных нужд для нужд городских округов	000	1	16	33040	04	0000	140	3 464.83589	9 837.47732	283.92
Суммы по искам о возмещении вреда, причиненного окружающей среде, подлежащие зачислению в бюджеты городских округов	000	1	16	35020	04	0000	140	943.00000	208.67435	22.13
Поступления сумм в возмещение вреда, причиняемого автомобильным дорогам местного значения транспортными средствами, осуществляющими перевозки тяжелых и (или) крупногабаритных грузов, зачисляемые в бюджеты городских округов	000	1	16	37030	04	0000	140	180.63432	92.61267	51.27
Денежные взыскания (штрафы) за нарушение законодательства Российской Федерации об электроэнергетике	000	1	16	41000	01	0000	140	910.00000	1 098.92432	120.76
Денежные взыскания (штрафы) за нарушение законодательства Российской Федерации об административных правонарушениях, предусмотренные статьей 20.25 Кодекса Российской Федерации об административных правонарушениях	000	1	16	43000	01	0000	140	7 765.58100	10 780.33071	138.82
Денежные взыскания (штрафы) за нарушения законодательства Российской Федерации о промышленной безопасности	000	1	16	45000	01	0000	140	3 000.00000	3 844.09877	128.14
Прочие поступления от денежных взысканий (штрафов) и иных сумм в возмещение ущерба, зачисляемые в бюджеты городских округов	000	1	16	90040	04	0000	140	33 664.47917	34 982.09635	103.91
<b>ПРОЧИЕ НЕНАЛОГОВЫЕ ДОХОДЫ</b>	<b>000</b>	<b>1</b>	<b>17</b>	<b>00000</b>	<b>00</b>	<b>0000</b>	<b>000</b>	<b>57.33788</b>	<b>83.93359</b>	<b>146.38</b>
Невыясненные поступления, зачисляемые в бюджеты городских округов	000	1	17	01040	04	0000	180	0.00000	42.79382	
Прочие неналоговые доходы бюджетов городских округов	000	1	17	05040	04	0000	180	57.33788	41.13977	71.75
<b>БЕЗВОЗМЕЗДНЫЕ ПОСТУПЛЕНИЯ</b>	<b>000</b>	<b>2</b>	<b>00</b>	<b>00000</b>	<b>00</b>	<b>0000</b>	<b>000</b>	<b>6 130 688.47775</b>	<b>6 098 759.61484</b>	<b>99.48</b>
<b>БЕЗВОЗМЕЗДНЫЕ ПОСТУПЛЕНИЯ от ДРУГИХ БЮДЖЕТОВ БЮДЖЕТНОЙ СИСТЕМЫ РОССИЙСКОЙ ФЕДЕРАЦИИ</b>	<b>000</b>	<b>2</b>	<b>02</b>	<b>00000</b>	<b>00</b>	<b>0000</b>	<b>000</b>	<b>6 201 494.30061</b>	<b>6 171 744.58637</b>	<b>99.52</b>
<b>Дотации бюджетам на поддержку мер по обеспечению сбалансированности бюджетов</b>	<b>000</b>	<b>2</b>	<b>02</b>	<b>15000</b>	<b>00</b>	<b>0000</b>	<b>151</b>	<b>244 708.53870</b>	<b>244 654.01782</b>	<b>99.98</b>
Дотации бюджетам городских округов на выравнивание бюджетной обеспеченности	000	2	02	15001	04	0000	151	1 810.00000	1 810.00000	100.00
Дотации бюджетам городских округов на поддержку мер по обеспечению сбалансированности бюджетов (Министерство финансов Камчатского края)	000	2	02	15002	04	8052	151	177 898.53870	177 844.01782	99.97
Дотации бюджетам городских округов на поддержку мер по обеспечению сбалансированности бюджетов (Министерство транспорта и дорожного строительства Камчатского края)	000	2	02	15002	04	8172	151	50 000.00000	50 000.00000	100.00
Дотации бюджетам городских округов на поддержку мер по обеспечению сбалансированности бюджетов (Агентство по информатизации и связи Камчатского края)	000	2	02	15002	04	8392	151	15 000.00000	15 000.00000	100.00
<b>Субсидии бюджетам бюджетной системы Российской Федерации (межбюджетные субсидии)</b>	<b>000</b>	<b>2</b>	<b>02</b>	<b>20000</b>	<b>00</b>	<b>0000</b>	<b>151</b>	<b>1 586 222.40793</b>	<b>1 579 166.19549</b>	<b>99.56</b>
Субсидии на реализацию Государственной программы Камчатского края «Обеспечение доступным и комфортным жильем жителей Камчатского края» Подпрограмма «Обеспечение жильем молодых семей». Основное мероприятие «Предоставление молодым семьям социальных выплат на приобретение жилого помещения или строительство индивидуального жилого дома». Обеспечение жильем молодых семей в рамках федеральной целевой программы «Жилище» на 2015-2020 годы (за счет средств федерального бюджета текущего года)	000	2	02	20051	04	7031	151	16 110.37997	16 110.37997	100.00
Субсидии на реализацию Государственной программы Камчатского края «Социальная поддержка граждан в Камчатском крае». Подпрограмма «Доступная среда в Камчатском крае». Основное мероприятие «Повышение уровня доступности и качества приоритетных объектов и услуг в основных сферах жизнедеятельности инвалидов и других маломобильных групп населения». Мероприятия государственной программы Российской Федерации «Доступная среда» на 2011-2020 годы (за счет средств федерального бюджета)	000	2	02	20051	04	7961	151	8 356.20000	8 356.20000	100.00



Наименование показателей	Коды классификации доходов							Годовой объем ассигнований	Фактическое исполнение за 2017 год	% исполнения
	Администратор	Вид доходов				Подвид доходов	Аналитическая группа подвида			
		группа	Подгруппа	Статья и подстатья	Элемент					
Субсидии на реализацию Государственной программы Камчатского края «Социальная поддержка граждан в Камчатском крае». Подпрограмма «Доступная среда в Камчатском крае». Основное мероприятие «Повышение уровня доступности и качества приоритетных объектов и услуг в основных сферах жизнедеятельности инвалидов и других маломобильных групп населения». Мероприятия государственной программы Российской Федерации «Доступная среда» на 2011-2020 годы (за счет средств краевого бюджета)	000	2	02	20051	04	7962	151	439.80000	439.80000	100.00
Субсидии на реализацию Государственной программы Камчатского края «Обеспечение доступным и комфортным жильем жителей Камчатского края» Подпрограмма «Обеспечение жильем молодых семей». Основное мероприятие «Предоставление молодым семьям социальных выплат на приобретение жилого помещения или строительство индивидуального жилого дома». Обеспечение жильем молодых семей в рамках федеральной целевой программы «Жилище» на 2015-2020 годы (за счет средств краевого бюджета)	000	2	02	20051	04	8222	151	35 697.25403	35 697.25403	100.00
Субсидии на реализацию программы Камчатского края «Обеспечение доступным и комфортным жильем жителей Камчатского края Подпрограмма «Стимулирование развития жилищного строительства в Камчатском крае» Канализационная насосная станция № 15 в г. Петропавловске-Камчатском (краевые средства)	000	2	02	20077	04	7082	151	5 076.94365	5 076.94365	100.00
Субсидии на реализацию Государственной программы Камчатского края «Развитие образования в Камчатском крае». Подпрограмма «Развитие дошкольного, общего и дополнительного образования детей в Камчатском крае». Начальная школа по адресу Космический проезд в г. Петропавловске-Камчатском (в том числе проектные работы) (за счет средств краевого бюджета)	000	2	02	20077	04	7202	151	8 760.17633	8 760.17633	100.00
Субсидии на реализацию Государственной программы Камчатского края «Развитие образования в Камчатском крае». Подпрограмма «Развитие дошкольного, общего и дополнительного образования детей в Камчатском крае». Здание. Общеобразовательная школа по проспекту Рыбаков в г. Петропавловске-Камчатском (в том числе проектные работы) (за счет средств краевого бюджета)	000	2	02	20077	04	7232	151	9 266.36500	9 266.36500	100.00
Субсидии на реализацию Государственной программы Камчатского края «Энергоэффективность, развитие энергетики и коммунального хозяйства, обеспечение жителей населенных пунктов Камчатского края коммунальными услугами и услугами по благоустройству территорий». Подпрограмма «Энергосбережение и повышение энергетической эффективности в Камчатском крае». Основное мероприятие «Модернизация систем энерго-, теплоснабжения и объектов коммунально-бытового назначения на территории Камчатского края». Реконструкция тепловых сетей 1 и 2 контура по адресу ул. Свердлова, 3 (в том числе проектные работы и государственная экспертиза проектной документации) (за счет средств краевого бюджета)	000	2	02	20077	04	7412	151	5 550.86896	4 798.68760	86.45
Субсидии на реализацию Государственной программы Камчатского края «Развитие культуры в Камчатском крае». Подпрограмма «Обеспечение условий реализации программы». Основное мероприятие «Развитие инфраструктуры в сфере культуры». Здание МАУК «Городской дом культуры СРВ». Реконструкция в г. Петропавловске-Камчатском (краевые средства)	000	2	02	20077	04	8382	151	12 754.17000	11 917.47149	93.44
Субсидии на реализацию Государственной программы Камчатского края «Обеспечение доступным и комфортным жильем жителей Камчатского края». Подпрограмма «Переселение граждан из аварийных жилых домов и непригодных для проживания жилых помещений в Камчатском крае». Основное мероприятие «Переселение граждан из аварийных жилых домов и непригодных для проживания жилых помещений в соответствии с жилищным законодательством»	000	2	02	20302	04	7012	151	9 026.67337	9 026.67337	100.00
Субсидии на реализацию Государственной программы Камчатского края «Реализация государственной национальной политики и укрепление гражданского единства в Камчатском крае». Подпрограмма «Укрепление гражданского единства и гармонизация межнациональных отношений в Камчатском крае» (за счет средств федерального бюджета)	000	2	02	25516	04	7991	151	93.00000	93.00000	100.00
Субсидии на реализацию Государственной программы Камчатского края «Реализация государственной национальной политики и укрепление гражданского единства в Камчатском крае». Подпрограмма «Укрепление гражданского единства и гармонизация межнациональных отношений в Камчатском крае» (за счет средств краевого бюджета)	000	2	02	25516	04	7992	151	657.00000	657.00000	100.00
Субсидии на реализацию Государственной программы Камчатского края «Управление государственными финансами Камчатского края». Подпрограмма «Создание условий для эффективного и ответственного управления муниципальными финансами, повышения устойчивости бюджетов муниципальных образований в Камчатском крае». Основное мероприятие «Содействие в решении вопросов местного значения муниципальных образований в Камчатском крае». Субсидии местным бюджетам, связанные с выравниванием обеспеченности муниципальных образований в Камчатском крае по реализации ими их расходных обязательств (за счет средств краевого бюджета)	000	2	02	29999	04	7022	151	761 436.00000	761 436.00000	100.00
Субсидии на реализацию Государственной программы Камчатского края «Энергоэффективность, развитие энергетики и коммунального хозяйства, обеспечение жителей населенных пунктов Камчатского края коммунальными услугами и услугами по благоустройству территорий». Подпрограмма «Благоустройство территорий муниципальных образований в Камчатском крае». Основное мероприятие «Капитальный ремонт и ремонт автомобильных дорог общего пользования населенных пунктов Камчатского края (в том числе элементов улично-дорожной сети, включая тротуары и парковки дворовых территорий многоквартирных домов и проездов к ним)» (за счет средств краевого бюджета)	000	2	02	29999	04	7042	151	401 407.84700	401 407.84700	100.00
Субсидии на реализацию Государственной программы Камчатского края «Энергоэффективность, развитие энергетики и коммунального хозяйства, обеспечение жителей населенных пунктов Камчатского края коммунальными услугами и услугами по благоустройству территорий». Подпрограмма «Энергосбережение и повышение энергетической эффективности в Камчатском крае». Проведение мероприятий, направленных на ремонт ветхих и аварийных сетей (счет средств краевого бюджета)	000	2	02	29999	04	7052	151	9 605.03000	9 605.03000	100.00
Субсидии на реализацию Государственной программы Камчатского края «Энергоэффективность, развитие энергетики и коммунального хозяйства, обеспечение жителей населенных пунктов Камчатского края коммунальными услугами и услугами по благоустройству территорий». Подпрограмма «Благоустройство территорий муниципальных образований в Камчатском крае». Основное мероприятие «Капитальный ремонт и ремонт автомобильных дорог общего пользования населенных пунктов Камчатского края (в том числе элементов улично-дорожной сети, включая тротуары и парковки дворовых территорий многоквартирных домов и проездов к ним)» (за счет средств дорожного фонда)	000	2	02	29999	04	7072	151	21 992.15300	21 992.15300	100.00
Субсидии на реализацию государственной программы Камчатского края «Безопасная Камчатка». Подпрограмма «Профилактика правонарушений, преступлений и повышение безопасности дорожного движения в Камчатском крае». Основное мероприятие «Создание народных дружин по охране общественного порядка и стимулирование их деятельности» (за счет средств краевого бюджета)	000	2	02	29999	04	7132	151	300.00000	300.00000	100.00

Наименование показателей	Коды классификации доходов							Годовой объем ассигнований	Фактическое исполнение за 2017 год	% исполнения
	Администратор	Вид доходов				Подвид доходов	Аналитическая группа подвида			
		группа	Подгруппа	Статья и подстатья	Элемент					
Субсидии на реализацию Государственной программы Камчатского края «Развитие образования в Камчатском крае». Подпрограмма «Развитие дошкольного, общего образования и дополнительного образования детей в Камчатском крае». Основное мероприятие «Развитие инфраструктуры дошкольного, общего образования и дополнительного образования детей»	000	2	02	29999	04	7142	151	23 907.11953	23 907.11953	100.00
Субсидии на реализацию Государственной программы Камчатского края «Обеспечение доступным и комфортным жильем жителей Камчатского края». Подпрограмма «Стимулирование развития жилищного строительства». Основное мероприятие «Разработка проектов планировки и проектов межевания территорий городских округов и поселений в Камчатском крае»(за счет средств краевого бюджета)	000	2	02	29999	04	7222	151	1 535.67587	1 535.67587	100.00
Субсидии на реализацию Государственной программы Камчатского края «Охрана окружающей среды, воспроизводство и использование природных ресурсов в Камчатском крае». Подпрограмма «Обращение с отходами производства и потребления в Камчатском крае». Основное мероприятие «Разработка и реализация мер, направленных на снижение негативного воздействия на окружающую среду» (за счет средств краевого бюджета)	000	2	02	29999	04	7282	151	3 000.00000	99.83002	3.33
Субсидии на реализацию Государственной программы Камчатского края «Энергоэффективность, развитие энергетики и коммунального хозяйства, обеспечение жителей населенных пунктов Камчатского края коммунальными услугами и услугами по благоустройству территорий». Подпрограмма «Благоустройство территорий муниципальных образований в Камчатском крае»(Министерство жилищно-коммунального хозяйства Камчатского края) (за счет средств федерального бюджета)	000	2	02	29999	04	7351	151	47 891.64890	47 891.64890	100.00
Субсидии на реализацию Государственной программы Камчатского края «Энергоэффективность, развитие энергетики и коммунального хозяйства, обеспечение жителей населенных пунктов Камчатского края коммунальными услугами и услугами по благоустройству территорий». Подпрограмма «Благоустройство территорий муниципальных образований в Камчатском крае»(Министерство жилищно-коммунального хозяйства Камчатского края) (за счет средств краевого бюджета)	000	2	02	29999	04	7352	151	69 366.70864	68 514.88384	98.77
Субсидии на реализацию Государственной программы Камчатского края «Развитие образования в Камчатском крае». Подпрограмма «Развитие дошкольного, общего и дополнительного образования детей в Камчатском крае». Субсидии, за исключением субсидий на софинансирование капитальных вложений в объекты государственной (муниципальной) собственности (за счет средств краевого бюджета)	000	2	02	29999	04	7482	151	103 514.75925	103 514.75925	100.00
Субсидии на реализацию государственной программы Камчатского края «Безопасная Камчатка». Подпрограмма «Профилактика терроризма и экстремизма в Камчатском крае». Основное мероприятие: «Обеспечение антитеррористической защиты в местах с массовым пребыванием людей» (за счет средств краевого бюджета)	000	2	02	29999	04	7512	151	1 244.00000	1 217.33086	97.86
Субсидии на реализацию Государственной программы Камчатского края «Физическая культура, спорт, молодежная политика, отдых и оздоровление детей в Камчатском крае». Подпрограмма «Организация отдыха, оздоровления и занятости детей и молодежи в Камчатском крае» (за счет средств краевого бюджета)	000	2	02	29999	04	7572	151	23 822.48375	23 545.56510	98.84
Субсидии на реализацию Государственной программы Камчатского края «Развитие экономики и внешнеэкономической деятельности Камчатского края». Подпрограмма «Развитие субъектов малого и среднего предпринимательства» (за счет средств краевого бюджета)	000	2	02	29999	04	7612	151	300.00000	300.00000	100.00
Субсидии на реализацию Государственной программы Камчатского края «Социальная поддержка граждан в Камчатском крае». Подпрограмма «Повышение эффективности государственной поддержки социально ориентированных некоммерческих организаций» (за счет средств краевого бюджета)	000	2	02	29999	04	7622	151	1 306.90000	1 306.90000	100.00
Субсидии на реализацию государственной программы Камчатского края «Безопасная Камчатка». Подпрограмма «Профилактика правонарушений, преступлений и повышение безопасности дорожного движения в Камчатском крае». Основное мероприятие «Совершенствование организации безопасного движения транспортных средств и пешеходов (за счет средств краевого бюджета)	000	2	02	29999	04	7692	151	1 727.97468	1 727.97468	100.00
Субсидии на реализацию Государственной программы Камчатского края «Энергоэффективность, развитие энергетики и коммунального хозяйства, обеспечение жителей населенных пунктов Камчатского края коммунальными услугами и услугами по благоустройству территорий». Подпрограмма «Энергосбережение и повышение энергетической эффективности в Камчатском крае». Проведение мероприятий, направленных на приобретение, установку резервных источников электроснабжения на объектах тепло-, водоснабжения и водоотведения. (счет средств краевого бюджета)	000	2	02	29999	04	8012	151	1 500.00000	88.25000	5.88
Субсидии на реализацию Государственной программы Камчатского края «Реализация государственной национальной политики и укрепление гражданского единства в Камчатском крае». Подпрограмма «Устойчивое развитие коренных малочисленных народов Севера, Сибири и Дальнего Востока, проживающих в Камчатском крае». Основное мероприятие «Сохранение и развитие национальной культуры, традиций и обычаев коренных малочисленных народов Севера, Сибири и Дальнего Востока»(за счет средств краевого бюджета)	000	2	02	29999	04	8182	151	575.27600	575.27600	100.00
<b>Субвенции бюджетам бюджетной системы Российской Федерации</b>	<b>000</b>	<b>2</b>	<b>02</b>	<b>30000</b>	<b>00</b>	<b>0000</b>	<b>151</b>	<b>4 346 208.52771</b>	<b>4 323 649.11770</b>	<b>99.48</b>
Субвенции для осуществления государственных полномочий по опеке и попечительству в Камчатском крае в части расходов на выплату вознаграждения опекунам совершеннолетних недееспособных граждан, проживающим в Камчатском крае (за счет средств краевого бюджета)	000	2	02	30024	04	7162	151	1 763.56000	1 762.97722	99.97
Субвенции для осуществления отдельных государственных полномочий Камчатского края по социальному обслуживанию граждан в Камчатском крае (краевые средства)	000	2	02	30024	04	7312	151	5 315.00000	5 315.00000	100.00
Субвенции для осуществления государственных полномочий Камчатского края по образованию и организации деятельности комиссий по делам несовершеннолетних и защите их прав муниципальных районов и городских округов в Камчатском крае (краевые средства)	000	2	02	30024	04	7322	151	6 200.00000	5 771.84067	93.09
Субвенции для осуществления государственных полномочий Камчатского края по выплате вознаграждения за выполнение функций классного руководителя педагогическим работникам муниципальных образовательных организаций в Камчатском крае (краевые средства)	000	2	02	30024	04	7342	151	30 044.60500	29 276.27844	97.44
Субвенции для осуществления государственных полномочий по опеке и попечительству в Камчатском крае в части расходов на содержание специалистов, осуществляющих деятельность по опеке и попечительству (Министерство социального развития и труда Камчатского края) (краевые средства)	000	2	02	30024	04	7382	151	1 031.22000	931.62847	90.34
Субвенции для осуществления государственных полномочий по опеке и попечительству в Камчатском крае в части расходов на содержание специалистов, осуществляющих деятельность по опеке и попечительству (Министерство образования и науки Камчатского края) (краевые средства)	000	2	02	30024	04	7392	151	19 093.30000	19 093.30000	100.00



Наименование показателей	Коды классификации доходов							Годовой объем ассигнований	Фактическое исполнение за 2017 год	% исполнения
	Администратор	Вид доходов				Подвид доходов	Аналитическая группа подвида			
		группа	Подгруппа	Статья и подстатья	Элемент					
Субвенции для осуществления государственных полномочий по опеке и попечительству в Камчатском крае в части социальной поддержки детей-сирот и детей, оставшихся без попечения родителей, переданных под опеку или попечительство (за исключением детей-сирот и детей, оставшихся без попечения родителей, переданных под опеку или попечительство, обучающихся в федеральных образовательных организациях), на предоставление дополнительной меры социальной поддержки по содержанию отдельных лиц из числа детей-сирот и детей, оставшихся без попечения родителей, обучающихся в общеобразовательных организациях и ранее находившихся под попечительством, попечителям которых выплачивались денежные средства на их содержание, на выплату ежемесячного вознаграждения приемным родителям, на организацию подготовки лиц, желающих принять на воспитание в свою семью ребенка, оставшегося без попечения родителей (краевые средства)	000	2	02	30024	04	7402	151	170 245.00000	169 894.28748	99.79
Субвенции для осуществления государственных полномочий Камчатского края по обеспечению государственных гарантий реализации прав на получение общедоступного и бесплатного начального общего, основного общего, среднего общего образования в муниципальных общеобразовательных организациях, по обеспечению дополнительного образования детей в муниципальных общеобразовательных организациях в Камчатском крае (краевые средства)	000	2	02	30024	04	7422	151	1 859 900.00000	1 859 900.00000	100.00
Субвенции для осуществления государственных полномочий Камчатского края по выплате ежемесячной доплаты к заработной плате педагогическим работникам, имеющим ученые степени доктора наук, кандидата наук, государственные награды СССР, РСФСР и Российской Федерации, в отдельных муниципальных образовательных организациях в Камчатском крае (Министерство образования и науки Камчатского края) (краевые средства)	000	2	02	30024	04	7432	151	43.47200	43.47200	100.00
Субвенции для осуществления государственных полномочий Камчатского края по выплате ежемесячной доплаты к заработной плате педагогическим работникам, имеющим ученые степени доктора наук, кандидата наук, государственные награды СССР, РСФСР и Российской Федерации, в отдельных муниципальных образовательных организациях в Камчатском крае (Министерство культуры Камчатского края) (краевые средства)	000	2	02	30024	04	7442	151	341.72052	341.40655	99.91
Субвенции для осуществления государственных полномочий Камчатского края по предоставлению мер социальной поддержки отдельным категориям граждан в период получения ими образования в муниципальных общеобразовательных организациях в Камчатском крае (краевые средства)	000	2	02	30024	04	7462	151	87 460.51000	87 460.51000	100.00
Субвенции для осуществления государственных полномочий Камчатского края по вопросам создания административных комиссий в целях привлечения к административной ответственности, предусмотренной законом Камчатского края (краевые средства)	000	2	02	30024	04	7472	151	1 530.10000	1 461.89269	95.54
Субвенции для осуществления государственных полномочий Камчатского края по предоставлению мер социальной поддержки отдельным категориям граждан, проживающим в Камчатском крае, по проезду на автомобильном транспорте общего пользования городского сообщения (краевые средства)	000	2	02	30024	04	7492	151	273 488.00000	273 355.95489	99.95
Субвенции для осуществления отдельных государственных полномочий Камчатского края по осуществлению регионального государственного жилищного надзора в отношении юридических лиц, индивидуальных предпринимателей и граждан и по проведению проверок при осуществлении лицензионного контроля в отношении юридических лиц, индивидуальных предпринимателей, осуществляющих деятельность по управлению многоквартирными домами на основании лицензии	000	2	02	30024	04	7532	151	4 428.70000	4 388.46243	99.09
Субвенции для осуществления государственных полномочий Камчатского края в части расходов на предоставление единовременной денежной выплаты гражданам, усыновившим (удочерившим) ребенка (детей) в Камчатском крае (краевые средства).	000	2	02	30024	04	7642	151	1 200.00000	1 200.00000	100.00
Субвенции для осуществления государственных полномочий Камчатского края по обеспечению государственных гарантий реализации прав на получение общедоступного и бесплатного дошкольного образования в муниципальных дошкольных образовательных организациях и муниципальных общеобразовательных организациях в Камчатском крае (краевые средства)	000	2	02	30024	04	7762	151	1 122 381.57900	1 122 381.57900	100.00
Субвенции на осуществление государственных полномочий Камчатского края по организации проведения мероприятий по отлову и содержанию безнадзорных животных в Камчатском крае (краевые средства)	000	2	02	30024	04	8362	151	16 567.29000	16 293.34341	98.35
Субвенции для осуществления государственных полномочий Камчатского края по выплате компенсации части платы, взимаемой с родителей (законных представителей) за присмотр и уход за детьми в образовательных организациях в Камчатском крае, реализующих образовательную программу дошкольного образования (краевые средства)	000	2	02	30029	04	7362	151	69 150.31000	69 014.59411	99.80
Субвенции для осуществления государственных полномочий Камчатского края по обеспечению детей-сирот и детей, оставшихся без попечения родителей, лиц из числа детей-сирот и детей, оставшихся без попечения родителей, жилыми помещениями (федеральные средства)	000	2	02	35082	04	7791	151	3 637.35243	3 600.85459	99.00
Субвенции для осуществления государственных полномочий Камчатского края по обеспечению детей-сирот и детей, оставшихся без попечения родителей, лиц из числа детей-сирот и детей, оставшихся без попечения родителей, жилыми помещениями (краевые средства)	000	2	02	35082	04	7792	151	192 535.99581	191 039.93429	99.22
Субвенции для осуществления государственных полномочий Камчатского края по предоставлению гражданам субсидий на оплату жилого помещения и коммунальных услуг	000	2	02	35250	04	7452	151	478 619.00000	459 889.98851	96.09
Субвенции бюджетам городских округов на выплату единовременного пособия при всех формах устройства детей, лишенных родительского попечения, в семью	000	2	02	35260	04	0000	151	1 231.81295	1 231.81295	100.00
<b>Иные межбюджетные трансферты</b>	<b>000</b>	<b>2</b>	<b>02</b>	<b>40000</b>	<b>00</b>	<b>0000</b>	<b>151</b>	<b>24 354.82627</b>	<b>24 275.25536</b>	<b>99.67</b>
Межбюджетные трансферты на финансовое обеспечение мероприятий по временному социально-бытовому обустройству лиц, вынужденно покинувших территорию Украины и находящихся в пунктах временного размещения на территории Камчатского края (за счет средств федерального бюджета)	000	2	2	45224	04	8131	151	79.57091	79.52391	99.94
Межбюджетные трансферты на финансовое обеспечение мероприятий по временному социально-бытовому обустройству лиц, вынужденно покинувших территорию Украины и находящихся в пунктах временного размещения на территории Камчатского края (за счет средств краевого бюджета)	000	2	02	45224	04	8132	151	352.94676	273.42285	77.47
Межбюджетные трансферты на реализацию Государственной программы Камчатского края «Энергоэффективность, развитие энергетики и коммунального хозяйства, обеспечение жителей населенных пунктов Камчатского края коммунальными услугами и услугами по благоустройству территорий». Подпрограмма «Энергосбережение и повышение энергетической эффективности в Камчатском крае». Иные межбюджетные трансферты на оснащение образовательных учреждений Петропавловск-Камчатского городского округа автоматическими приборами погодного регулирования, а также оборудованием для комфортного пребывания детей в образовательных учреждениях в межотопительный период	000	2	02	49999	04	7252	151	20 000.00000	20 000.00000	100.00

Наименование показателей	Коды классификации доходов							Годовой объем ассигнований	Фактическое исполнение за 2017 год	% исполнения
	Администратор	Вид доходов				Подвид доходов	Аналитическая группа подвида			
		группа	Подгруппа	Статья и подстатья	Элемент					
Межбюджетные трансферты на реализацию Государственной программы Камчатского края «Физическая культура, спорт, молодежная политика, отдых и оздоровление детей в Камчатском крае». Подпрограмма «Развитие массовой физической культуры и спорта в Камчатском крае». Иные межбюджетные трансферты на реализацию мероприятия Всероссийского физкультурно-спортивного комплекса «Готов к труду и обороне» (ГТО) в Камчатском крае (за счет средств краевого бюджета)	000	2	02	49999	04	8122	151	250.00000	250.00000	100.00
Межбюджетные трансферты на реализацию Государственной программы Камчатского края «Энергоэффективность, развитие энергетики и коммунального хозяйства, обеспечение жителей населенных пунктов Камчатского края коммунальными услугами и услугами по благоустройству территорий». Подпрограмма «Энергосбережение и повышение энергетической эффективности в Камчатском крае». Основное мероприятие «Предоставление межбюджетных трансфертов местным бюджетам для оплаты работ по технологическому присоединению к системам электро-, газо-, тепло-, водоснабжения и водоотведения. Иные межбюджетные трансферты на подключение (технологическое присоединение) к централизованной системе водоснабжения	000	2	02	49999	04	8342	151	3 672.30860	3 672.30860	100.00
<b>ДОХОДЫ БЮДЖЕТОВ БЮДЖЕТНОЙ СИСТЕМЫ РОССИЙСКОЙ ФЕДЕРАЦИИ от ВОЗВРАТА БЮДЖЕТАМИ БЮДЖЕТНОЙ СИСТЕМЫ РОССИЙСКОЙ ФЕДЕРАЦИИ и ОРГАНИЗАЦИЯМИ ОСТАТКОВ СУБСИДИЙ, СУБВЕНЦИЙ и ИНЫХ МЕЖБЮДЖЕТНЫХ ТРАНСФЕРТОВ, ИМЕЮЩИХ ЦЕЛЕВОЕ НАЗНАЧЕНИЕ, ПРОШЛЫХ ЛЕТ</b>	<b>000</b>	<b>2</b>	<b>18</b>	<b>00000</b>	<b>00</b>	<b>0000</b>	<b>000</b>	<b>3 317.53295</b>	<b>3 326.19765</b>	<b>100.26</b>
<b>Доходы бюджетов городских округов от возврата организациями остатков субсидий прошлых лет</b>	<b>000</b>	<b>2</b>	<b>18</b>	<b>04000</b>	<b>00</b>	<b>0000</b>	<b>180</b>	<b>3 317.53295</b>	<b>3 326.19765</b>	<b>100.26</b>
Доходы бюджетов городских округов от возврата бюджетными учреждениями остатков субсидий прошлых лет	000	2	18	04010	04	0000	180	171.04347	174.04347	101.75
Доходы бюджетов городских округов от возврата автономными учреждениями остатков субсидий прошлых лет	000	2	18	04020	04	0000	180	2 954.84698	2 959.56698	100.16
Доходы бюджетов городских округов от возврата иными организациями остатков субсидий прошлых лет	000	2	18	04030	04	0000	180	191.64250	192.58720	100.49
<b>ВОЗВРАТ ОСТАТКОВ СУБСИДИЙ, СУБВЕНЦИЙ и ИНЫХ МЕЖБЮДЖЕТНЫХ ТРАНСФЕРТОВ, ИМЕЮЩИХ ЦЕЛЕВОЕ НАЗНАЧЕНИЕ, ПРОШЛЫХ ЛЕТ</b>	<b>000</b>	<b>2</b>	<b>19</b>	<b>00000</b>	<b>00</b>	<b>0000</b>	<b>000</b>	<b>-74 123.35581</b>	<b>-76 311.16918</b>	<b>102.95</b>
Возврат прочих остатков субсидий, субвенций иных межбюджетных трансфертов, имеющих целевое назначение, прошлых лет из бюджетов городских округов	000	2	19	60010	04	0000	151	-74 123.35581	-76 311.16918	102.95
<b>Итого доходов:</b>								<b>11 571 107.20251</b>	<b>11 565 043.72850</b>	<b>99.95</b>

Приложение 2  
к Решению Городской Думы  
Петропавловск-Камчатского  
городского округа  
от \_\_\_\_\_ № \_\_\_\_\_-нд  
«Об исполнении бюджета  
Петропавловск-Камчатского  
городского округа за 2017 год»

**Отчет об исполнении источников финансирования дефицита бюджета  
Петропавловск-Камчатского городского округа за 2017 год**

тыс. рублей

Код бюджетной классификации	Наименование показателя	Годовой объем ассигнований	Исполнено
<b>01 00 00 00 00 0000 000</b>	<b>Источники внутреннего финансирования дефицита бюджета городского округа:</b>	<b>272 187.35287</b>	<b>-296 586.99262</b>
<b>01 02 00 00 00 0100 000</b>	<b>Кредиты кредитных организаций в валюте Российской Федерации</b>	<b>-130 000.00000</b>	<b>-350 000.00000</b>
01 02 00 00 00 0100 700	Получение кредитов от кредитных организаций в валюте Российской Федерации	1 320 000.00000	950 000.00000
01 02 00 00 04 0100 710	Получение кредитов от кредитных организаций бюджетами городских округов в валюте Российской Федерации	1 320 000.00000	950 000.00000
01 02 00 00 00 0100 800	Погашение кредитов, предоставленных кредитными организациями в валюте Российской Федерации	1 450 000.00000	1 300 000.00000
01 02 00 00 04 0100 810	Погашение бюджетами городских округов кредитов от кредитных организаций в валюте Российской Федерации	1 450 000.00000	1 300 000.00000
<b>01 03 00 00 00 0200 000</b>	<b>Бюджетные кредиты от других бюджетов бюджетной системы Российской Федерации</b>	<b>-80 035.02000</b>	<b>-80 035.02000</b>
01 03 01 00 00 0201 000	Бюджетные кредиты на пополнение остатков средств на счетах бюджета Петропавловск-Камчатского городского округа	0.00000	0.00000
01 03 01 00 00 0201 700	Получение бюджетных кредитов от других бюджетов бюджетной системы Российской Федерации в валюте Российской Федерации	400 000.00000	950 000.00000
01 03 01 00 04 0201 710	Получение кредитов от других бюджетов бюджетной системы Российской Федерации бюджетами городских округов в валюте Российской Федерации	400 000.00000	950 000.00000
01 03 01 00 00 0201 800	Погашение бюджетных кредитов, полученных от других бюджетов бюджетной системы Российской Федерации в валюте Российской Федерации	400 000.00000	950 000.00000
01 03 01 00 04 0201 810	Погашение бюджетами городских округов кредитов от других бюджетов бюджетной системы Российской Федерации в валюте Российской Федерации	400 000.00000	950 000.00000
01 03 01 00 00 0202 000	Бюджетные кредиты, полученные бюджетом Петропавловск-Камчатского городского округа из краевого бюджета	-80 035.02000	-80 035.02000
01 03 01 00 00 0202 700	Получение бюджетных кредитов от других бюджетов бюджетной системы Российской Федерации в валюте Российской Федерации	0.00000	0.00000
01 03 01 00 04 0202 710	Получение кредитов от других бюджетов бюджетной системы Российской Федерации бюджетами городских округов в валюте Российской Федерации	0.00000	0.00000
01 03 01 00 00 0202 800	Погашение бюджетных кредитов, полученных от других бюджетов бюджетной системы Российской Федерации в валюте Российской Федерации	80 035.02000	80 035.02000
01 03 01 00 04 0202 810	Погашение бюджетами городских округов кредитов от других бюджетов бюджетной системы Российской Федерации в валюте Российской Федерации	80 035.02000	80 035.02000
<b>01 05 00 00 00 0300 000</b>	<b>Изменение остатков средств на счетах по учету средств бюджета</b>	<b>482 222.37287</b>	<b>133 448.02738</b>
01 05 00 00 00 0300 500	Увеличение остатков средств бюджетов	13 291 107.20251	13 465 043.72850
01 05 02 00 00 0300 500	Увеличение прочих остатков средств бюджетов	13 291 107.20251	13 465 043.72850
01 05 02 01 00 0300 510	Увеличение прочих остатков денежных средств бюджетов	13 291 107.20251	13 465 043.72850
01 05 02 01 04 0300 510	Увеличение прочих остатков денежных средств бюджетов городских округов	13 291 107.20251	13 465 043.72850
01 05 00 00 00 0300 600	Уменьшение остатков средств бюджетов	13 773 329.57538	13 598 491.75588
01 05 02 00 00 0300 600	Уменьшение прочих остатков средств бюджетов	13 773 329.57538	13 598 491.75588
01 05 02 01 00 0300 610	Уменьшение прочих остатков денежных средств бюджетов	13 773 329.57538	13 598 491.75588
01 05 02 01 04 0300 610	Уменьшение прочих остатков денежных средств бюджетов городских округов	13 773 329.57538	13 598 491.75588



Приложение 3  
к Решению Городской Думы  
Петропавловск-Камчатского  
городского округа  
от \_\_\_\_\_ № \_\_\_\_\_-нд  
«Об исполнении бюджета  
Петропавловск-Камчатского  
городского округа за 2017 год»

**Отчет об исполнении бюджетных ассигнований по разделам и подразделам  
классификации расходов бюджета Петропавловск-Камчатского городского округа за 2017 год**

тыс. рублей

	Наименование	Раздел, подраздел	Годовой объем бюджетных ассигнований	Фактическое исполнение	Исполнено, в процентах
<b>1.</b>	<b>ОБЩЕГОСУДАРСТВЕННЫЕ ВОПРОСЫ</b>	<b>0100</b>	<b>909 635.48935</b>	<b>876 667.23474</b>	<b>96,38%</b>
	Функционирование высшего должностного лица субъекта Российской Федерации и муниципального образования	0102	4 283.26577	4 280.27081	99,93%
	Функционирование законодательных (представительных) органов государственной власти и представительных органов муниципальных образований	0103	50 068.41115	49 448.03744	98,76%
	Функционирование Правительства Российской Федерации, высших исполнительных органов государственной власти субъектов Российской Федерации, местных администраций	0104	432 860.24600	426 867.66990	98,62%
	Обеспечение деятельности финансовых, налоговых и таможенных органов и органов финансового (финансово-бюджетного) надзора	0106	56 744.44500	56 509.14107	99,59%
	Обеспечение проведения выборов и референдумов	0107	15 239.11813	15 239.11813	100,00%
	Резервные фонды	0111	5 000.00000	0.00000	0,00%
	Другие общегосударственные вопросы	0113	345 440.00330	324 322.99739	93,89%
<b>2.</b>	<b>НАЦИОНАЛЬНАЯ БЕЗОПАСНОСТЬ и ПРАВООХРАНИТЕЛЬНАЯ ДЕЯТЕЛЬНОСТЬ</b>	<b>0300</b>	<b>60 993.26262</b>	<b>52 745.41806</b>	<b>86,48%</b>
	Защита населения и территории от чрезвычайных ситуаций природного и техногенного характера, гражданская оборона	0309	45 480.98961	44 836.82908	98,58%
	Другие вопросы в области национальной безопасности и правоохранительной деятельности	0314	15 512.27301	7 908.58898	50,98%
<b>3.</b>	<b>НАЦИОНАЛЬНАЯ ЭКОНОМИКА</b>	<b>0400</b>	<b>2 248 974.46268</b>	<b>2 220 821.01082</b>	<b>98,75%</b>
	Лесное хозяйство	0407	3 228.93439	3 228.93439	100,00%
	Транспорт	0408	363 191.87841	361 790.83269	99,61%
	Дорожное хозяйство (дорожные фонды)	0409	1 789 241.85056	1 765 370.70447	98,67%
	Другие вопросы в области национальной экономики	0412	93 311.79932	90 430.53927	96,91%
<b>4.</b>	<b>ЖИЛИЩНО-КОММУНАЛЬНОЕ ХОЗЯЙСТВО</b>	<b>0500</b>	<b>1 270 694.80354</b>	<b>833 777.24752</b>	<b>65,62%</b>
	Жилищное хозяйство	0501	427 408.57393	229 469.87295	53,69%
	Коммунальное хозяйство	0502	215 194.90737	137 393.38304	63,85%
	Благоустройство	0503	573 082.75956	414 688.38823	72,36%
	Другие вопросы в области жилищно-коммунального хозяйства	0505	55 008.56268	52 225.60330	94,94%
<b>5.</b>	<b>ОБРАЗОВАНИЕ</b>	<b>0700</b>	<b>5 677 803.07523</b>	<b>5 659 721.95156</b>	<b>99,68%</b>
	Дошкольное образование	0701	2 222 468.06591	2 208 830.53337	99,39%
	Общее образование	0702	2 418 784.07150	2 416 028.88910	99,89%
	Дополнительное образование детей	0703	454 881.59676	454 867.08279	100,00%
	Молодежная политика	0707	20 551.52557	20 551.52557	100,00%
	Другие вопросы в области образования	0709	561 117.81549	559 443.92073	99,70%
<b>6.</b>	<b>КУЛЬТУРА, КИНЕМАТОГРАФИЯ</b>	<b>0800</b>	<b>228 559.81760</b>	<b>227 247.68339</b>	<b>99,43%</b>
	Культура	0801	213 990.25037	213 598.94448	99,82%
	Другие вопросы в области культуры, кинематографии	0804	14 569.56723	13 648.73891	93,68%
<b>7.</b>	<b>СОЦИАЛЬНАЯ ПОЛИТИКА</b>	<b>1000</b>	<b>1 270 853.43403</b>	<b>1 235 837.17351</b>	<b>97,24%</b>
	Пенсионное обеспечение	1001	14 454.57133	12 892.86821	89,20%
	Социальное обслуживание населения	1002	12 846.34540	12 846.34540	100,00%
	Социальное обеспечение населения	1003	764 234.86038	735 661.89343	96,26%
	Охрана семьи и детства	1004	436 712.73119	434 813.65835	99,57%
	Другие вопросы в области социальной политики	1006	42 604.92573	39 622.40812	93,00%
<b>8.</b>	<b>ФИЗИЧЕСКАЯ КУЛЬТУРА и СПОРТ</b>	<b>1100</b>	<b>35 829.04554</b>	<b>35 828.37554</b>	<b>100,00%</b>
	Физическая культура	1101	35 829.04554	35 828.37554	100,00%
<b>9.</b>	<b>СРЕДСТВА МАССОВОЙ ИНФОРМАЦИИ</b>	<b>1200</b>	<b>20 858.13189</b>	<b>19 634.29155</b>	<b>94,13%</b>
	Периодическая печать и издательства	1202	10 925.54400	9 718.50400	88,95%
	Другие вопросы в области средств массовой информации	1204	9 932.58789	9 915.78755	99,83%
<b>10.</b>	<b>ОБСЛУЖИВАНИЕ ГОСУДАРСТВЕННОГО и МУНИЦИПАЛЬНОГО ДОЛГА</b>	<b>1300</b>	<b>119 093.03290</b>	<b>106 176.34919</b>	<b>89,15%</b>
	Обслуживание государственного внутреннего и муниципального долга	1301	119 093.03290	106 176.34919	89,15%
	<b>Всего расходов:</b>		<b>11 843 294.55538</b>	<b>11 268 456.73588</b>	<b>95,15%</b>

Приложение 4  
к Решению Городской Думы  
Петропавловск-Камчатского  
городского округа  
от \_\_\_\_\_ № \_\_\_\_\_-нд  
«Об исполнении бюджета  
Петропавловск-Камчатского  
городского округа за 2017 год»

**Отчет об исполнении бюджетных ассигнований по разделам, подразделам, целевым статьям,  
муниципальным программам и непрограммным направлениям деятельности и группам видов расходов  
классификации расходов бюджета Петропавловск-Камчатского городского округа за 2017 год**

тыс. рублей

№	Наименование	Раздел, Подраздел	Целевая статья	Вид расходов	Годовой объем ассигнований	Фактическое исполнение	Исполнено, в процентах
<b>1</b>	<b>ОБЩЕГОСУДАРСТВЕННЫЕ ВОПРОСЫ</b>	<b>0100</b>			<b>909 635.48935</b>	<b>876 667.23474</b>	<b>96,38%</b>
	Функционирование высшего должностного лица субъекта Российской Федерации и муниципального образования	0102			4 283.26577	4 280.27081	99,93%
	Глава Петропавловск-Камчатского городского округа	0102	99 0 00 00020		4 283.26577	4 280.27081	99,93%
	Фонд оплаты труда государственных (муниципальных) органов	0102	99 0 00 00020	121	3 599.38300	3 598.02522	99,96%

№	Наименование	Раздел, Подраздел	Целевая статья	Вид расходов	Годовой объем ассигнований	Фактическое исполнение	Исполнено, в процентах
	Взносы по обязательному социальному страхованию на выплаты денежного содержания и иные выплаты работникам государственных (муниципальных) органов	0102	99 0 00 00020	129	683.88277	682.24559	99,76%
	Функционирование законодательных (представительных) органов государственной власти и представительных органов муниципальных образований	0103			50 068.41115	49 448.03744	98,76%
	Депутаты Городской Думы Петропавловск-Камчатского городского округа	0103	99 0 00 00030		7 052.76367	7 050.15567	99,96%
	Фонд оплаты труда государственных (муниципальных) органов	0103	99 0 00 00030	121	5 735.89575	5 733.68683	99,96%
	Иные выплаты персоналу государственных (муниципальных) органов, за исключением фонда оплаты труда	0103	99 0 00 00030	122	118.30000	118.30000	100,00%
	Взносы по обязательному социальному страхованию на выплаты денежного содержания и иные выплаты работникам государственных (муниципальных) органов	0103	99 0 00 00030	129	1 198.56792	1 198.16884	99,97%
	Центральный аппарат Городской Думы Петропавловск-Камчатского городского округа	0103	99 0 00 00040		35 648.37293	35 062.25850	98,36%
	Фонд оплаты труда государственных (муниципальных) органов	0103	99 0 00 00040	121	24 267.56900	24 267.56900	100,00%
	Иные выплаты персоналу государственных (муниципальных) органов, за исключением фонда оплаты труда	0103	99 0 00 00040	122	999.51641	920.55415	92,10%
	Взносы по обязательному социальному страхованию на выплаты денежного содержания и иные выплаты работникам государственных (муниципальных) органов	0103	99 0 00 00040	129	7 120.13800	6 974.73562	97,96%
	Закупка товаров, работ, услуг в сфере информационно-коммуникационных технологий	0103	99 0 00 00040	242	1 350.99311	1 153.63427	85,39%
	Прочая закупка товаров, работ и услуг для обеспечения государственных (муниципальных) нужд	0103	99 0 00 00040	244	1 900.15641	1 735.91146	91,36%
	Уплата налога на имущество организаций и земельного налога	0103	99 0 00 00040	851	10.00000	9.85400	98,54%
	Председатель Городской Думы Петропавловск-Камчатского городского округа	0103	99 0 00 00080		7 367.27455	7 335.62327	99,57%
	Фонд оплаты труда государственных (муниципальных) органов	0103	99 0 00 00080	121	6 129.89261	6 116.69751	99,78%
	Иные выплаты персоналу государственных (муниципальных) органов, за исключением фонда оплаты труда	0103	99 0 00 00080	122	32.25850	32.25850	100,00%
	Взносы по обязательному социальному страхованию на выплаты денежного содержания и иные выплаты работникам государственных (муниципальных) органов	0103	99 0 00 00080	129	1 205.12344	1 186.66726	98,47%
	Функционирование Правительства Российской Федерации, высших исполнительных органов государственной власти субъектов Российской Федерации, местных администраций	0104			432 860.24600	426 867.66990	98,62%
	Подпрограмма «Обеспечение реализации муниципальной программы «Развитие образования и социальная поддержка граждан в Петропавловск-Камчатском городском округе» Муниципальной программы «Развитие образования и социальная поддержка граждан в Петропавловск-Камчатском городском округе»	0104	01 4 00 00000		83 186.73590	82 146.63014	98,75%
	Обеспечение деятельности органов администрации Петропавловск-Камчатского городского округа в части исполнения функций муниципальной службы	0104	01 4 16 16010		48 495.91590	48 104.05871	99,19%
	Фонд оплаты труда государственных (муниципальных) органов	0104	01 4 16 16010	121	36 743.77000	36 731.19683	99,97%
	Иные выплаты персоналу государственных (муниципальных) органов, за исключением фонда оплаты труда	0104	01 4 16 16010	122	1 526.80290	1 261.35965	82,61%
	Взносы по обязательному социальному страхованию на выплаты денежного содержания и иные выплаты работникам государственных (муниципальных) органов	0104	01 4 16 16010	129	10 060.27700	9 946.43623	98,87%
	Прочая закупка товаров, работ и услуг для обеспечения государственных (муниципальных) нужд	0104	01 4 16 16010	244	165.06600	165.06600	100,00%
	Расходы для осуществления государственных полномочий Камчатского края по образованию и организации деятельности комиссий по делам несовершеннолетних и защите их прав муниципальных районов и городских округов в Камчатском крае	0104	01 4 16 40100		6 200.00000	5 771.84067	93,09%
	Фонд оплаты труда государственных (муниципальных) органов	0104	01 4 16 40100	121	3 820.00000	3 810.99959	99,76%
	Иные выплаты персоналу государственных (муниципальных) органов, за исключением фонда оплаты труда	0104	01 4 16 40100	122	359.72700	330.92900	91,99%
	Взносы по обязательному социальному страхованию на выплаты денежного содержания и иные выплаты работникам государственных (муниципальных) органов	0104	01 4 16 40100	129	1 080.00000	1 043.15529	96,59%
	Закупка товаров, работ, услуг в сфере информационно-коммуникационных технологий	0104	01 4 16 40100	242	56.95500	56.95500	100,00%
	Прочая закупка товаров, работ и услуг для обеспечения государственных (муниципальных) нужд	0104	01 4 16 40100	244	882.76236	529.24615	59,95%
	Уплата иных платежей	0104	01 4 16 40100	853	0.55564	0.55564	100,00%
	Расходы для осуществления отдельных государственных полномочий Камчатского края по социальному обслуживанию граждан в Камчатском крае	0104	01 4 16 40110		5 315.00000	5 315.00000	100,00%
	Фонд оплаты труда государственных (муниципальных) органов	0104	01 4 16 40110	121	3 898.00613	3 898.00613	100,00%
	Иные выплаты персоналу государственных (муниципальных) органов, за исключением фонда оплаты труда	0104	01 4 16 40110	122	266.95153	266.95153	100,00%
	Взносы по обязательному социальному страхованию на выплаты денежного содержания и иные выплаты работникам государственных (муниципальных) органов	0104	01 4 16 40110	129	1 150.04234	1 150.04234	100,00%
	Расходы для осуществления государственных полномочий по опеке и попечительству в Камчатском крае в части расходов на содержание специалистов, осуществляющих деятельность по опеке и попечительству	0104	01 4 16 40120		20 124.52000	20 024.92847	99,51%
	Фонд оплаты труда государственных (муниципальных) органов	0104	01 4 16 40120	121	13 663.78468	13 663.71659	100,00%
	Иные выплаты персоналу государственных (муниципальных) органов, за исключением фонда оплаты труда	0104	01 4 16 40120	122	794.19213	754.70013	95,03%
	Взносы по обязательному социальному страхованию на выплаты денежного содержания и иные выплаты работникам государственных (муниципальных) органов	0104	01 4 16 40120	129	4 217.10073	4 159.37818	98,63%
	Закупка товаров, работ, услуг в сфере информационно-коммуникационных технологий	0104	01 4 16 40120	242	11.70000	11.70000	100,00%
	Прочая закупка товаров, работ и услуг для обеспечения государственных (муниципальных) нужд	0104	01 4 16 40120	244	1 434.66644	1 432.35755	99,84%
	Уплата иных платежей	0104	01 4 16 40120	853	3.07602	3.07602	100,00%
	Расходы для осуществления государственных полномочий Камчатского края по выплате компенсации части платы, взимаемой с родителей (законных представителей) за присмотр и уход за детьми в образовательных организациях в Камчатском крае, реализующих образовательную программу дошкольного образования	0104	01 4 16 40210		3 051.30000	2 930.80229	96,05%
	Фонд оплаты труда государственных (муниципальных) органов	0104	01 4 16 40210	121	1 505.25811	1 504.69498	99,96%
	Иные выплаты персоналу государственных (муниципальных) органов, за исключением фонда оплаты труда	0104	01 4 16 40210	122	85.23141	85.23141	100,00%
	Взносы по обязательному социальному страхованию на выплаты денежного содержания и иные выплаты работникам государственных (муниципальных) органов	0104	01 4 16 40210	129	452.72000	404.61814	89,37%
	Закупка товаров, работ, услуг в сфере информационно-коммуникационных технологий	0104	01 4 16 40210	242	9.69500	0.00000	0,00%
	Прочая закупка товаров, работ и услуг для обеспечения государственных (муниципальных) нужд	0104	01 4 16 40210	244	998.39548	936.25776	93,78%
	Подпрограмма «Обеспечение реализации жилищной политики городского округа» Муниципальной программы «Обеспечение доступным и комфортным жильем жителей Петропавловск-Камчатского городского округа»	0104	02 5 00 00000		32 555.47903	32 151.63367	98,76%

№	Наименование	Раздел, Подраздел	Целевая статья	Вид расходов	Годовой объем ассигнований	Фактическое исполнение	Исполнено, в процентах
	Обеспечение деятельности органов администрации Петропавловск-Камчатского городского округа в части исполнения функций муниципальной службы	0104	02 5 16 16010		32 555.47903	32 151.63367	98,76%
	Фонд оплаты труда государственных (муниципальных) органов	0104	02 5 16 16010	121	23 861.80955	23 545.71902	98,68%
	Иные выплаты персоналу государственных (муниципальных) органов, за исключением фонда оплаты труда	0104	02 5 16 16010	122	1 378.88300	1 378.11544	99,94%
	Взносы по обязательному социальному страхованию на выплаты денежного содержания и иные выплаты работникам государственных (муниципальных) органов	0104	02 5 16 16010	129	7 206.06648	7 119.17921	98,79%
	Прочая закупка товаров, работ и услуг для обеспечения государственных (муниципальных) нужд	0104	02 5 16 16010	244	107.72000	107.62000	99,91%
	Уплата иных платежей	0104	02 5 16 16010	853	1.00000	1.00000	100,00%
	Подпрограмма «Обеспечение реализации муниципальной программы» Муниципальной программы «Энергоэффективность, развитие энергетики и коммунального хозяйства, обеспечение жителей Петропавловск-Камчатского городского округа коммунальными услугами, услугами по благоустройству территории и охрана окружающей среды»	0104	03 5 00 00000		35 257.10521	35 226.61236	99,91%
	Обеспечение деятельности органов администрации Петропавловск-Камчатского городского округа в части исполнения функций муниципальной службы	0104	03 5 16 16010		35 257.10521	35 226.61236	99,91%
	Фонд оплаты труда государственных (муниципальных) органов	0104	03 5 16 16010	121	26 707.67600	26 706.75470	100,00%
	Иные выплаты персоналу государственных (муниципальных) органов, за исключением фонда оплаты труда	0104	03 5 16 16010	122	906.78912	906.78912	100,00%
	Взносы по обязательному социальному страхованию на выплаты денежного содержания и иные выплаты работникам государственных (муниципальных) органов	0104	03 5 16 16010	129	7 413.50149	7 402.74350	99,85%
	Закупка товаров, работ, услуг в сфере информационно-коммуникационных технологий	0104	03 5 16 16010	242	31.40000	31.40000	100,00%
	Прочая закупка товаров, работ и услуг для обеспечения государственных (муниципальных) нужд	0104	03 5 16 16010	244	197.73860	178.92504	90,49%
	Подпрограмма «Совершенствование гражданской обороны и защиты населения» Муниципальной программы «Обеспечение защиты населения от чрезвычайных ситуаций и совершенствования гражданской обороны, профилактика правонарушений, экстремизма, терроризма и асоциальных явлений в Петропавловск-Камчатском городском округе»	0104	04 1 00 00000		10 485.11723	10 177.22364	97,06%
	Обеспечение деятельности органов администрации Петропавловск-Камчатского городского округа в части исполнения функций муниципальной службы	0104	04 1 16 16010		10 485.11723	10 177.22364	97,06%
	Фонд оплаты труда государственных (муниципальных) органов	0104	04 1 16 16010	121	8 028.83923	7 797.97473	97,12%
	Иные выплаты персоналу государственных (муниципальных) органов, за исключением фонда оплаты труда	0104	04 1 16 16010	122	175.17800	175.17800	100,00%
	Взносы по обязательному социальному страхованию на выплаты денежного содержания и иные выплаты работникам государственных (муниципальных) органов	0104	04 1 16 16010	129	2 206.12400	2 137.13241	96,87%
	Прочая закупка товаров, работ и услуг для обеспечения государственных (муниципальных) нужд	0104	04 1 16 16010	244	71.97600	66.87600	92,91%
	Уплата иных платежей	0104	04 1 16 16010	853	3.00000	0.06250	2,08%
	Подпрограмма «Обеспечение реализации муниципальной программы» Муниципальной программы «Создание условий для развития культуры, спорта и молодежной политики в Петропавловск-Камчатском городском округе»	0104	05 4 00 00000		19 676.41643	19 676.41643	100,00%
	Обеспечение деятельности органов администрации Петропавловск-Камчатского городского округа в части исполнения функций муниципальной службы	0104	05 4 16 16010		19 676.41643	19 676.41643	100,00%
	Фонд оплаты труда государственных (муниципальных) органов	0104	05 4 16 16010	121	14 852.30541	14 852.30541	100,00%
	Иные выплаты персоналу государственных (муниципальных) органов, за исключением фонда оплаты труда	0104	05 4 16 16010	122	284.58048	284.58048	100,00%
	Взносы по обязательному социальному страхованию на выплаты денежного содержания и иные выплаты работникам государственных (муниципальных) органов	0104	05 4 16 16010	129	4 322.18354	4 322.18354	100,00%
	Закупка товаров, работ, услуг в сфере информационно-коммуникационных технологий	0104	05 4 16 16010	242	112.25000	112.25000	100,00%
	Прочая закупка товаров, работ и услуг для обеспечения государственных (муниципальных) нужд	0104	05 4 16 16010	244	105.09700	105.09700	100,00%
	Подпрограмма «Обеспечение реализации программы» Муниципальной программы «Развитие транспортной системы Петропавловск-Камчатского городского округа»	0104	06 4 00 00000		47 821.24251	47 218.14729	98,74%
	Обеспечение деятельности органов администрации Петропавловск-Камчатского городского округа в части исполнения функций муниципальной службы	0104	06 4 16 16010		47 821.24251	47 218.14729	98,74%
	Фонд оплаты труда государственных (муниципальных) органов	0104	06 4 16 16010	121	34 747.47722	34 693.83563	99,85%
	Иные выплаты персоналу государственных (муниципальных) органов, за исключением фонда оплаты труда	0104	06 4 16 16010	122	2 198.88953	2 096.24582	95,33%
	Взносы по обязательному социальному страхованию на выплаты денежного содержания и иные выплаты работникам государственных (муниципальных) органов	0104	06 4 16 16010	129	10 203.08964	10 041.69972	98,42%
	Прочая закупка товаров, работ и услуг для обеспечения государственных (муниципальных) нужд	0104	06 4 16 16010	244	612.68000	327.26000	53,41%
	Уплата налога на имущество организаций и земельного налога	0104	06 4 16 16010	851	4.63500	4.63500	100,00%
	Уплата иных платежей	0104	06 4 16 16010	853	54.47112	54.47112	100,00%
	Подпрограмма «Обеспечение деятельности органов администрации Петропавловск-Камчатского городского округа» Муниципальной программы «Совершенствование системы муниципального управления Петропавловск-Камчатского городского округа»	0104	09 3 00 00000		142 527.34458	140 213.02625	98,38%
	Обеспечение деятельности органов администрации Петропавловск-Камчатского городского округа в части исполнения функций муниципальной службы	0104	09 3 16 16010		137 091.97058	134 822.20909	98,34%
	Фонд оплаты труда государственных (муниципальных) органов	0104	09 3 16 16010	121	96 560.18836	95 957.08125	99,38%
	Иные выплаты персоналу государственных (муниципальных) органов, за исключением фонда оплаты труда	0104	09 3 16 16010	122	6 900.69402	6 413.56306	92,94%
	Взносы по обязательному социальному страхованию на выплаты денежного содержания и иные выплаты работникам государственных (муниципальных) органов	0104	09 3 16 16010	129	28 123.08111	28 078.89839	99,84%
	Закупка товаров, работ, услуг в сфере информационно-коммуникационных технологий	0104	09 3 16 16010	242	1 939.83815	1 186.94297	61,19%
	Прочая закупка товаров, работ и услуг для обеспечения государственных (муниципальных) нужд	0104	09 3 16 16010	244	3 413.22770	3 039.96361	89,06%
	Уплата прочих налогов, сборов	0104	09 3 16 16010	852	3.50000	3.50000	100,00%
	Уплата иных платежей	0104	09 3 16 16010	853	151.44124	142.25981	93,94%
	Расходы для осуществления государственных полномочий Камчатского края по осуществлению регионального государственного жилищного надзора в отношении юридических лиц, индивидуальных предпринимателей и граждан и по проведению проверок при осуществлении лицензионного контроля в отношении юридических лиц, индивидуальных предпринимателей, осуществляющих деятельность по управлению многоквартирными домами на основании лицензии	0104	09 3 16 40320		4 428.70000	4 388.46243	99,09%
	Фонд оплаты труда государственных (муниципальных) органов	0104	09 3 16 40320	121	1 920.14600	1 912.37543	99,60%
	Иные выплаты персоналу государственных (муниципальных) органов, за исключением фонда оплаты труда	0104	09 3 16 40320	122	296.80000	264.33300	89,06%
	Взносы по обязательному социальному страхованию на выплаты денежного содержания и иные выплаты работникам государственных (муниципальных) органов	0104	09 3 16 40320	129	579.91800	579.91800	100,00%



№	Наименование	Раздел, Подраздел	Целевая статья	Вид расходов	Годовой объем ассигнований	Фактическое исполнение	Исполнено, в процентах
	Закупка товаров, работ, услуг в сфере информационно-коммуникационных технологий	0104	09 3 16 40320	242	888.30000	888.30000	100,00%
	Прочая закупка товаров, работ и услуг для обеспечения государственных (муниципальных) нужд	0104	09 3 16 40320	244	743.53600	743.53600	100,00%
	Расходы для осуществления государственных полномочий Камчатского края по вопросам создания административных комиссий в целях привлечения к административной ответственности, предусмотренной законом Камчатского края	0104	09 3 80 40080		1 006.67400	1 002.35473	99,57%
	Фонд оплаты труда государственных (муниципальных) органов	0104	09 3 80 40080	121	773.17500	768.85573	99,44%
	Взносы по обязательному социальному страхованию на выплаты денежного содержания и иные выплаты работникам государственных (муниципальных) органов	0104	09 3 80 40080	129	233.49900	233.49900	100,00%
	Подпрограмма «Организация муниципальных закупок Петропавловск-Камчатского городского округа» Муниципальной программы «Управление муниципальными финансами Петропавловск-Камчатского городского округа»	0104	10 2 00 00000		12 849.88069	11 794.90426	91,79%
	Обеспечение деятельности органов администрации Петропавловск-Камчатского городского округа в части исполнения функций муниципальной службы	0104	10 2 16 16010		12 849.88069	11 794.90426	91,79%
	Фонд оплаты труда государственных (муниципальных) органов	0104	10 2 16 16010	121	9 276.33310	8 726.76438	94,08%
	Иные выплаты персоналу государственных (муниципальных) органов, за исключением фонда оплаты труда	0104	10 2 16 16010	122	566.26000	396.81000	70,08%
	Взносы по обязательному социальному страхованию на выплаты денежного содержания и иные выплаты работникам государственных (муниципальных) органов	0104	10 2 16 16010	129	2 801.45259	2 465.63088	88,01%
	Закупка товаров, работ, услуг в сфере информационно-коммуникационных технологий	0104	10 2 16 16010	242	66.60000	66.60000	100,00%
	Прочая закупка товаров, работ и услуг для обеспечения государственных (муниципальных) нужд	0104	10 2 16 16010	244	139.23500	139.09900	99,90%
	Подпрограмма «Обеспечение реализации Программы» Муниципальной программы «Совершенствование управления муниципальным имуществом Петропавловск-Камчатского городского округа»	0104	11 3 00 00000		48 500.92442	48 263.07586	99,51%
	Обеспечение деятельности органов администрации Петропавловск-Камчатского городского округа в части исполнения функций муниципальной службы	0104	11 3 16 16010		48 500.92442	48 263.07586	99,51%
	Фонд оплаты труда государственных (муниципальных) органов	0104	11 3 16 16010	121	35 232.00747	35 096.55423	99,62%
	Иные выплаты персоналу государственных (муниципальных) органов, за исключением фонда оплаты труда	0104	11 3 16 16010	122	1 874.69476	1 874.68605	100,00%
	Взносы по обязательному социальному страхованию на выплаты денежного содержания и иные выплаты работникам государственных (муниципальных) органов	0104	11 3 16 16010	129	10 588.10419	10 542.89431	99,57%
	Закупка товаров, работ, услуг в сфере информационно-коммуникационных технологий	0104	11 3 16 16010	242	91.01300	91.01300	100,00%
	Прочая закупка товаров, работ и услуг для обеспечения государственных (муниципальных) нужд	0104	11 3 16 16010	244	710.10500	655.67700	92,34%
	Уплата прочих налогов, сборов	0104	11 3 16 16010	852	3.54873	0.80000	22,54%
	Уплата иных платежей	0104	11 3 16 16010	853	1.45127	1.45127	100,00%
	Обеспечение деятельности финансовых, налоговых и таможенных органов и органов финансового (финансово-бюджетного) надзора	0106			56 744.44500	56 509.14107	99,59%
	Подпрограмма «Управление бюджетным процессом в Петропавловск-Камчатском городском округе и его совершенствование» Муниципальной программы «Управление муниципальными финансами Петропавловск-Камчатского городского округа»	0106	10 1 00 00000		33 405.00094	33 169.69701	99,30%
	Составление и организация исполнения бюджета городского округа в соответствии с Бюджетным кодексом Российской Федерации, Решением Городской Думы Петропавловск-Камчатского городского округа о бюджетном процессе в Петропавловск-Камчатском городском округе	0106	10 1 16 16030		33 405.00094	33 169.69701	99,30%
	Фонд оплаты труда государственных (муниципальных) органов	0106	10 1 16 16030	121	23 977.48459	23 948.98683	99,88%
	Иные выплаты персоналу государственных (муниципальных) органов, за исключением фонда оплаты труда	0106	10 1 16 16030	122	1 897.11636	1 853.23510	97,69%
	Взносы по обязательному социальному страхованию на выплаты денежного содержания и иные выплаты работникам государственных (муниципальных) органов	0106	10 1 16 16030	129	6 620.99679	6 534.65598	98,70%
	Закупка товаров, работ, услуг в сфере информационно-коммуникационных технологий	0106	10 1 16 16030	242	145.99500	145.99500	100,00%
	Прочая закупка товаров, работ и услуг для обеспечения государственных (муниципальных) нужд	0106	10 1 16 16030	244	534.70120	474.14410	88,67%
	Уплата налога на имущество организаций и земельного налога	0106	10 1 16 16030	851	41.70700	25.68000	61,57%
	Уплата прочих налогов, сборов	0106	10 1 16 16030	852	2.00000	2.00000	100,00%
	Уплата иных платежей	0106	10 1 16 16030	853	185.00000	185.00000	100,00%
	Обеспечение деятельности органов местного самоуправления Петропавловск-Камчатского городского округа	0106	99 0 00 00010		20 412.80681	20 412.80681	100,00%
	Фонд оплаты труда государственных (муниципальных) органов	0106	99 0 00 00010	121	15 143.03591	15 143.03591	100,00%
	Иные выплаты персоналу государственных (муниципальных) органов, за исключением фонда оплаты труда	0106	99 0 00 00010	122	424.71093	424.71093	100,00%
	Взносы по обязательному социальному страхованию на выплаты денежного содержания и иные выплаты работникам государственных (муниципальных) органов	0106	99 0 00 00010	129	3 739.70873	3 739.70873	100,00%
	Закупка товаров, работ, услуг в сфере информационно-коммуникационных технологий	0106	99 0 00 00010	242	637.94100	637.94100	100,00%
	Прочая закупка товаров, работ и услуг для обеспечения государственных (муниципальных) нужд	0106	99 0 00 00010	244	427.92024	427.92024	100,00%
	Уплата налога на имущество организаций и земельного налога	0106	99 0 00 00010	851	1.49000	1.49000	100,00%
	Уплата иных платежей	0106	99 0 00 00010	853	38.00000	38.00000	100,00%
	Руководитель Контрольно-счетной палаты Петропавловск-Камчатского городского округа	0106	99 0 00 00050		2 926.63725	2 926.63725	100,00%
	Фонд оплаты труда государственных (муниципальных) органов	0106	99 0 00 00050	121	2 428.65068	2 428.65068	100,00%
	Взносы по обязательному социальному страхованию на выплаты денежного содержания и иные выплаты работникам государственных (муниципальных) органов	0106	99 0 00 00050	129	497.98657	497.98657	100,00%
	Обеспечение проведения выборов и референдумов	0107			15 239.11813	15 239.11813	100,00%
	Обеспечение деятельности Петропавловск-Камчатской городской территориальной избирательной комиссии	0107	99 0 00 00110		15 239.11813	15 239.11813	100,00%
	Специальные расходы	0107	99 0 00 00110	880	15 239.11813	15 239.11813	100,00%
	Резервные фонды	0111			5 000.00000	0.00000	0,00%
	Подпрограмма «Управление бюджетным процессом в Петропавловск-Камчатском городском округе и его совершенствование» Муниципальной программы «Управление муниципальными финансами Петропавловск-Камчатского городского округа»	0111	10 1 00 00000		5 000.00000	0.00000	0,00%
	Резервный фонд администрации Петропавловск-Камчатского городского округа	0111	10 1 62 62000		5 000.00000	0.00000	0,00%
	Резервные средства	0111	10 1 62 62000	870	5 000.00000	0.00000	0,00%
	Другие общегосударственные вопросы	0113			345 440.00330	324 322.99739	93,89%
	Подпрограмма «Обеспечение реализации муниципальной программы «Развитие образования и социальная поддержка граждан в Петропавловск-Камчатском городском округе» Муниципальной программы «Развитие образования и социальная поддержка граждан в Петропавловск-Камчатском городском округе»	0113	01 4 00 00000		23 279.85934	22 777.38588	97,84%

№	Наименование	Раздел, Подраздел	Целевая статья	Вид расходов	Годовой объем ассигнований	Фактическое исполнение	Исполнено, в процентах
	Обеспечение деятельности органов администрации Петропавловск-Камчатского городского округа в части исполнения функций, не связанных с муниципальной службой	0113	01 4 16 16020		12 882.52553	12 586.00722	97,70%
	Фонд оплаты труда государственных (муниципальных) органов	0113	01 4 16 16020	121	9 318.48237	9 317.83879	99,99%
	Иные выплаты персоналу государственных (муниципальных) органов, за исключением фонда оплаты труда	0113	01 4 16 16020	122	203.17000	143.04350	70,41%
	Взносы по обязательному социальному страхованию на выплаты денежного содержания и иные выплаты работникам государственных (муниципальных) органов	0113	01 4 16 16020	129	2 802.51211	2 655.56187	94,76%
	Закупка товаров, работ, услуг в сфере информационно-коммуникационных технологий	0113	01 4 16 16020	242	40.00000	25.40833	63,52%
	Прочая закупка товаров, работ и услуг для обеспечения государственных (муниципальных) нужд	0113	01 4 16 16020	244	478.89505	405.18250	84,61%
	Уплата налога на имущество организаций и земельного налога	0113	01 4 16 16020	851	37.46600	37.46600	100,00%
	Уплата иных платежей	0113	01 4 16 16020	853	2.00000	1.50623	75,31%
	Обеспечение методической работы в сфере образования	0113	01 4 16 16050		10 397.33381	10 191.37866	98,02%
	Фонд оплаты труда государственных (муниципальных) органов	0113	01 4 16 16050	121	7 107.03874	7 086.77644	99,71%
	Иные выплаты персоналу государственных (муниципальных) органов, за исключением фонда оплаты труда	0113	01 4 16 16050	122	614.98319	429.29045	69,81%
	Взносы по обязательному социальному страхованию на выплаты денежного содержания и иные выплаты работникам государственных (муниципальных) органов	0113	01 4 16 16050	129	2 564.59536	2 564.59525	100,00%
	Прочая закупка товаров, работ и услуг для обеспечения государственных (муниципальных) нужд	0113	01 4 16 16050	244	110.71652	110.71652	100,00%
	Подпрограмма «Обеспечение реализации жилищной политики городского округа» Муниципальной программы «Обеспечение доступным и комфортным жильем жителей Петропавловск-Камчатского городского округа»	0113	02 5 00 00000		38 632.69793	38 170.72982	98,80%
	Обеспечение деятельности органов администрации Петропавловск-Камчатского городского округа в части исполнения функций, не связанных с муниципальной службой	0113	02 5 16 16020		10 642.10529	10 490.08141	98,57%
	Фонд оплаты труда государственных (муниципальных) органов	0113	02 5 16 16020	121	7 611.28851	7 563.89689	99,38%
	Иные выплаты персоналу государственных (муниципальных) органов, за исключением фонда оплаты труда	0113	02 5 16 16020	122	369.72672	369.72672	100,00%
	Взносы по обязательному социальному страхованию на выплаты денежного содержания и иные выплаты работникам государственных (муниципальных) органов	0113	02 5 16 16020	129	2 298.60949	2 285.13723	99,41%
	Прочая закупка товаров, работ и услуг для обеспечения государственных (муниципальных) нужд	0113	02 5 16 16020	244	105.00000	33.84000	32,23%
	Уплата налога на имущество организаций и земельного налога	0113	02 5 16 16020	851	50.77000	50.77000	100,00%
	Уплата иных платежей	0113	02 5 16 16020	853	206.71057	186.71057	90,32%
	Организация материально-технического и хозяйственного обеспечения деятельности органов администрации Петропавловск-Камчатского городского округа	0113	02 5 16 16040		14 607.56705	14 596.02985	99,92%
	Прочая закупка товаров, работ и услуг для обеспечения государственных (муниципальных) нужд	0113	02 5 16 16040	244	14 607.56705	14 596.02985	99,92%
	Обеспечение деятельности по регистрационному учету	0113	02 5 16 16070		13 185.48559	12 905.57856	97,88%
	Фонд оплаты труда государственных (муниципальных) органов	0113	02 5 16 16070	121	9 344.45210	9 336.31215	99,91%
	Иные выплаты персоналу государственных (муниципальных) органов, за исключением фонда оплаты труда	0113	02 5 16 16070	122	479.68900	446.52701	93,09%
	Взносы по обязательному социальному страхованию на выплаты денежного содержания и иные выплаты работникам государственных (муниципальных) органов	0113	02 5 16 16070	129	2 822.02449	2 821.68840	99,99%
	Прочая закупка товаров, работ и услуг для обеспечения государственных (муниципальных) нужд	0113	02 5 16 16070	244	429.32000	191.05100	44,50%
	Уплата иных платежей	0113	02 5 16 16070	853	110.00000	110.00000	100,00%
	Расходы, направленные на решение вопросов, возникающих в процессе деятельности администрации Петропавловск-Камчатского городского округа	0113	02 5 16 16090		197.54000	179.04000	90,63%
	Иные выплаты персоналу государственных (муниципальных) органов, за исключением фонда оплаты труда	0113	02 5 16 16090	122	197.54000	179.04000	90,63%
	Подпрограмма «Обеспечение реализации муниципальной программы» Муниципальной программы «Энергоэффективность, развитие энергетики и коммунального хозяйства, обеспечение жителей Петропавловск-Камчатского городского округа коммунальными услугами, услугами по благоустройству территории и охрана окружающей среды»	0113	03 5 00 00000		4 606.97897	4 501.95618	97,72%
	Обеспечение деятельности органов администрации Петропавловск-Камчатского городского округа в части исполнения функций, не связанных с муниципальной службой	0113	03 5 16 16020		4 128.54097	4 128.51818	100,00%
	Фонд оплаты труда государственных (муниципальных) органов	0113	03 5 16 16020	121	2 971.14888	2 971.12644	100,00%
	Иные выплаты персоналу государственных (муниципальных) органов, за исключением фонда оплаты труда	0113	03 5 16 16020	122	193.61750	193.61750	100,00%
	Взносы по обязательному социальному страхованию на выплаты денежного содержания и иные выплаты работникам государственных (муниципальных) органов	0113	03 5 16 16020	129	897.28696	897.28696	100,00%
	Прочая закупка товаров, работ и услуг для обеспечения государственных (муниципальных) нужд	0113	03 5 16 16020	244	66.48763	66.48728	100,00%
	Расходы, направленные на решение вопросов, возникающих в процессе деятельности администрации Петропавловск-Камчатского городского округа	0113	03 5 16 16090		478.43800	373.43800	78,05%
	Иные выплаты персоналу государственных (муниципальных) органов, за исключением фонда оплаты труда	0113	03 5 16 16090	122	408.43800	303.43800	74,29%
	Исполнение судебных актов Российской Федерации и мировых соглашений по возмещению вреда, причиненного в результате незаконных действий (бездействия) органов государственной власти (государственных органов), органов местного самоуправления либо должностных лиц этих органов, а также в результате деятельности учреждений	0113	03 5 16 16090	831	40.00000	40.00000	100,00%
	Уплата иных платежей	0113	03 5 16 16090	853	30.00000	30.00000	100,00%
	Подпрограмма «Совершенствование гражданской обороны и защиты населения» Муниципальной программы «Обеспечение защиты населения от чрезвычайных ситуаций и совершенствования гражданской обороны, профилактика правонарушений, экстремизма, терроризма и асоциальных явлений в Петропавловск-Камчатском городском округе»	0113	04 1 00 00000		2 161.14100	2 006.63003	92,85%
	Обеспечение деятельности органов администрации Петропавловск-Камчатского городского округа в части исполнения функций, не связанных с муниципальной службой	0113	04 1 16 16020		2 161.14100	2 006.63003	92,85%
	Фонд оплаты труда государственных (муниципальных) органов	0113	04 1 16 16020	121	1 632.98100	1 499.93563	91,85%
	Взносы по обязательному социальному страхованию на выплаты денежного содержания и иные выплаты работникам государственных (муниципальных) органов	0113	04 1 16 16020	129	493.16000	471.79440	95,67%
	Прочая закупка товаров, работ и услуг для обеспечения государственных (муниципальных) нужд	0113	04 1 16 16020	244	35.00000	34.90000	99,71%
	Подпрограмма «Обеспечение реализации муниципальной программы» Муниципальной программы «Создание условий для развития культуры, спорта и молодежной политики в Петропавловск-Камчатском городском округе»	0113	05 4 00 00000		3 161.84784	3 147.78882	99,56%
	Обеспечение деятельности органов администрации Петропавловск-Камчатского городского округа в части исполнения функций, не связанных с муниципальной службой	0113	05 4 16 16020		3 161.84784	3 147.78882	99,56%
	Фонд оплаты труда государственных (муниципальных) органов	0113	05 4 16 16020	121	2 220.83680	2 206.77778	99,37%

№	Наименование	Раздел, Подраздел	Целевая статья	Вид расходов	Годовой объем ассигнований	Фактическое исполнение	Исполнено, в процентах
	Иные выплаты персоналу государственных (муниципальных) органов, за исключением фонда оплаты труда	0113	05 4 16 16020	122	206.04694	206.04694	100,00%
	Взносы по обязательному социальному страхованию на выплаты денежного содержания и иные выплаты работникам государственных (муниципальных) органов	0113	05 4 16 16020	129	655.62820	655.62820	100,00%
	Закупка товаров, работ, услуг в сфере информационно-коммуникационных технологий	0113	05 4 16 16020	242	22.86250	22.86250	100,00%
	Прочая закупка товаров, работ и услуг для обеспечения государственных (муниципальных) нужд	0113	05 4 16 16020	244	25.47340	25.47340	100,00%
	Уплата иных платежей	0113	05 4 16 16020	853	31.00000	31.00000	100,00%
	Подпрограмма «Обеспечение реализации программы» Муниципальной программы «Развитие транспортной системы Петропавловск-Камчатского городского округа»	0113	06 4 00 00000		7 664.66215	7 631.01860	99,56%
	Обеспечение деятельности органов администрации Петропавловск-Камчатского городского округа в части исполнения функций, не связанных с муниципальной службой	0113	06 4 16 16020		7 538.94415	7 505.30060	99,55%
	Фонд оплаты труда государственных (муниципальных) органов	0113	06 4 16 16020	121	5 474.51716	5 465.15269	99,83%
	Иные выплаты персоналу государственных (муниципальных) органов, за исключением фонда оплаты труда	0113	06 4 16 16020	122	376.32300	376.32300	100,00%
	Взносы по обязательному социальному страхованию на выплаты денежного содержания и иные выплаты работникам государственных (муниципальных) органов	0113	06 4 16 16020	129	1 653.30399	1 629.02491	98,53%
	Прочая закупка товаров, работ и услуг для обеспечения государственных (муниципальных) нужд	0113	06 4 16 16020	244	34.80000	34.80000	100,00%
	Исполнение судебных актов по обращению взыскания на средства бюджета Петропавловск-Камчатского городского округа (в том числе мировых соглашений)	0113	06 4 17 17000		125.71800	125.71800	100,00%
	Исполнение судебных актов Российской Федерации и мировых соглашений по возмещению вреда, причиненного в результате незаконных действий (бездействия) органов государственной власти (государственных органов), органов местного самоуправления либо должностных лиц этих органов, а также в результате деятельности учреждений	0113	06 4 17 17000	831	125.71800	125.71800	100,00%
	Подпрограмма «Поддержка социально-ориентированных некоммерческих организаций Петропавловск-Камчатского городского округа» Муниципальной программы «Реализация государственной национальной политики и укрепление гражданского единства в Петропавловск-Камчатском городском округе»	0113	08 2 00 00000		500.00000	500.00000	100,00%
	Оказание финансовой поддержки социально ориентированным некоммерческим организациям, зарегистрированным и осуществляющим деятельность на территории Петропавловск-Камчатского городского округа	0113	08 2 60 60020		500.00000	500.00000	100,00%
	Субсидии (гранты в форме субсидий) на финансовое обеспечение затрат в связи с производством (реализацией) товаров, выполнением работ, оказанием услуг, порядком (правилами) предоставления которых установлено требование о последующем подтверждении их использования в соответствии с условиями и (или) целями предоставления	0113	08 2 60 60020	632	500.00000	500.00000	100,00%
	Подпрограмма «Развитие и совершенствование информационного общества» Муниципальной программы «Совершенствование системы муниципального управления Петропавловск-Камчатского городского округа»	0113	09 1 00 00000		77 375.02663	77 306.87813	99,91%
	Расходы на поддержку мер по обеспечению сбалансированности бюджетов	0113	09 1 67 40030		5 151.00000	5 151.00000	100,00%
	Закупка товаров, работ, услуг в сфере информационно-коммуникационных технологий	0113	09 1 67 40030	242	5 151.00000	5 151.00000	100,00%
	Информатизация управления городским округом	0113	09 1 67 67050		72 224.02663	72 155.87813	99,91%
	Закупка товаров, работ, услуг в сфере информационно-коммуникационных технологий	0113	09 1 67 67050	242	72 224.02663	72 155.87813	99,91%
	Подпрограмма «Развитие архивного дела» Муниципальной программы «Совершенствование системы муниципального управления Петропавловск-Камчатского городского округа»	0113	09 2 00 00000		11 058.42878	11 043.28584	99,86%
	Обеспечение реализации муниципальных услуг и функций, в том числе по выполнению государственных полномочий Камчатского края (содержание муниципальных учреждений городского округа)	0113	09 2 15 15000		11 058.42878	11 043.28584	99,86%
	Фонд оплаты труда учреждений	0113	09 2 15 15000	111	7 708.78600	7 707.40295	99,98%
	Иные выплаты персоналу учреждений, за исключением фонда оплаты труда	0113	09 2 15 15000	112	244.00000	236.39311	96,88%
	Взносы по обязательному социальному страхованию на выплаты по оплате труда работников и иные выплаты работникам учреждений	0113	09 2 15 15000	119	2 328.05300	2 328.05300	100,00%
	Закупка товаров, работ, услуг в сфере информационно-коммуникационных технологий	0113	09 2 15 15000	242	344.42100	344.42100	100,00%
	Прочая закупка товаров, работ и услуг для обеспечения государственных (муниципальных) нужд	0113	09 2 15 15000	244	422.81000	421.89500	99,78%
	Уплата налога на имущество организаций и земельного налога	0113	09 2 15 15000	851	7.00000	3.64500	52,07%
	Уплата иных платежей	0113	09 2 15 15000	853	3.35878	1.47578	43,94%
	Подпрограмма «Обеспечение деятельности органов администрации Петропавловск-Камчатского городского округа» Муниципальной программы «Совершенствование системы муниципального управления Петропавловск-Камчатского городского округа»	0113	09 3 00 00000		168 999.67856	149 321.15388	88,36%
	Специализированные работы, услуги (межевание, кадастровые работы, оценка, охрана, энергоаудит, страхование и т.п.)	0113	09 3 14 14000		173.51500	173.51500	100,00%
	Прочая закупка товаров, работ и услуг для обеспечения государственных (муниципальных) нужд	0113	09 3 14 14000	244	173.51500	173.51500	100,00%
	Взносы в ассоциации	0113	09 3 14 14150		2 592.22700	2 592.22700	100,00%
	Уплата иных платежей	0113	09 3 14 14150	853	2 332.22700	2 332.22700	100,00%
	Взносы в международные организации	0113	09 3 14 14150	862	260.00000	260.00000	100,00%
	Обеспечение деятельности органов администрации Петропавловск-Камчатского городского округа в части исполнения функций, не связанных с муниципальной службой	0113	09 3 16 16020		36 318.89403	35 993.06528	99,10%
	Фонд оплаты труда государственных (муниципальных) органов	0113	09 3 16 16020	121	27 071.14863	26 783.57468	98,94%
	Иные выплаты персоналу государственных (муниципальных) органов, за исключением фонда оплаты труда	0113	09 3 16 16020	122	1 055.05833	1 025.05833	97,16%
	Взносы по обязательному социальному страхованию на выплаты денежного содержания и иные выплаты работникам государственных (муниципальных) органов	0113	09 3 16 16020	129	8 175.48707	8 173.73227	99,98%
	Закупка товаров, работ, услуг в сфере информационно-коммуникационных технологий	0113	09 3 16 16020	242	10.70000	10.70000	100,00%
	Прочая закупка товаров, работ и услуг для обеспечения государственных (муниципальных) нужд	0113	09 3 16 16020	244	6.50000	0.00000	0,00%
	Организация материально-технического и хозяйственного обеспечения деятельности органов администрации Петропавловск-Камчатского городского округа	0113	09 3 16 16040		126 844.64663	107 555.87274	84,79%
	Фонд оплаты труда государственных (муниципальных) органов	0113	09 3 16 16040	121	37 467.47030	37 178.15620	99,23%
	Иные выплаты персоналу государственных (муниципальных) органов, за исключением фонда оплаты труда	0113	09 3 16 16040	122	1 118.92970	1 013.96590	90,62%
	Взносы по обязательному социальному страхованию на выплаты денежного содержания и иные выплаты работникам государственных (муниципальных) органов	0113	09 3 16 16040	129	11 315.17555	11 158.18844	98,61%
	Закупка товаров, работ, услуг в сфере информационно-коммуникационных технологий	0113	09 3 16 16040	242	7 429.65922	6 938.63861	93,39%
	Прочая закупка товаров, работ и услуг для обеспечения государственных (муниципальных) нужд	0113	09 3 16 16040	244	68 951.07778	50 716.77134	73,55%
	Уплата прочих налогов, сборов	0113	09 3 16 16040	852	266.90200	266.90200	100,00%
	Уплата иных платежей	0113	09 3 16 16040	853	295.43208	283.25025	95,88%



№	Наименование	Раздел, Подраздел	Целевая статья	Вид расходов	Годовой объем ассигнований	Фактическое исполнение	Исполнено, в процентах
	Дотации на поддержку мер по обеспечению сбалансированности бюджетов	0113	09 3 16 40030		199.00000	199.00000	100,00%
	Прочая закупка товаров, работ и услуг для обеспечения государственных (муниципальных) нужд	0113	09 3 16 40030	244	199.00000	199.00000	100,00%
	Исполнение судебных актов по обращению взыскания на средства бюджета Петропавловск-Камчатского городского округа (в том числе мировых соглашений)	0113	09 3 17 17000		203.60490	203.60490	100,00%
	Исполнение судебных актов Российской Федерации и мировых соглашений по возмещению вреда, причиненного в результате незаконных действий (бездействия) органов государственной власти (государственных органов), органов местного самоуправления либо должностных лиц этих органов, а также в результате деятельности учреждений	0113	09 3 17 17000	831	203.60490	203.60490	100,00%
	Уплата налога на имущество	0113	09 3 66 66020		2 144.36500	2 144.33100	100,00%
	Уплата налога на имущество организаций и земельного налога	0113	09 3 66 66020	851	2 144.36500	2 144.33100	100,00%
	Расходы для осуществления государственных полномочий Камчатского края по вопросам создания административных комиссий в целях привлечения к административной ответственности, предусмотренной законом Камчатского края	0113	09 3 80 40080		523.42600	459.53796	87,79%
	Фонд оплаты труда государственных (муниципальных) органов	0113	09 3 80 40080	121	354.04500	290.15696	81,95%
	Иные выплаты персоналу государственных (муниципальных) органов, за исключением фонда оплаты труда	0113	09 3 80 40080	122	62.46000	62.46000	100,00%
	Взносы по обязательному социальному страхованию на выплаты денежного содержания и иные выплаты работникам государственных (муниципальных) органов	0113	09 3 80 40080	129	106.92100	106.92100	100,00%
	Подпрограмма «Управление бюджетным процессом в Петропавловск-Камчатском городском округе и его совершенствование» Муниципальной программы «Управление муниципальными финансами Петропавловск-Камчатского городского округа»	0113	10 1 00 00000		708.05900	706.44452	99,77%
	Организация обеспечения деятельности органов администрации Петропавловск-Камчатского городского округа в части исполнения функций, не связанных с муниципальной службой	0113	10 1 16 16020		708.05900	706.44452	99,77%
	Фонд оплаты труда государственных (муниципальных) органов	0113	10 1 16 16020	121	504.25000	502.84403	99,72%
	Иные выплаты персоналу государственных (муниципальных) органов, за исключением фонда оплаты труда	0113	10 1 16 16020	122	51.52500	51.52500	100,00%
	Взносы по обязательному социальному страхованию на выплаты денежного содержания и иные выплаты работникам государственных (муниципальных) органов	0113	10 1 16 16020	129	152.28400	152.07549	99,86%
	Подпрограмма «Организация муниципальных закупок Петропавловск-Камчатского городского округа» Муниципальной программы «Управление муниципальными финансами Петропавловск-Камчатского городского округа»	0113	10 2 00 00000		465.04584	462.90561	99,54%
	Обеспечение деятельности органов администрации Петропавловск-Камчатского городского округа в части исполнения функций, не связанных с муниципальной службой	0113	10 2 16 16020		465.04584	462.90561	99,54%
	Фонд оплаты труда государственных (муниципальных) органов	0113	10 2 16 16020	121	357.12484	356.86205	99,93%
	Взносы по обязательному социальному страхованию на выплаты денежного содержания и иные выплаты работникам государственных (муниципальных) органов	0113	10 2 16 16020	129	107.92100	106.04356	98,26%
	Подпрограмма «Управление и распоряжение объектами недвижимого имущества муниципальной собственности» Муниципальной программы «Совершенствование управления муниципальным имуществом Петропавловск-Камчатского городского округа»	0113	11 1 00 00000		15.27400	15.27400	100,00%
	Уплата налога на имущество	0113	11 1 66 66020		15.27400	15.27400	100,00%
	Уплата налога на имущество организаций и земельного налога	0113	11 1 66 66020	851	15.27400	15.27400	100,00%
	Подпрограмма «Обеспечение реализации Программы» Муниципальной программы «Совершенствование управления муниципальным имуществом Петропавловск-Камчатского городского округа»	0113	11 3 00 00000		2 794.77376	2 794.58749	99,99%
	Обеспечение деятельности органов администрации Петропавловск-Камчатского городского округа в части исполнения функций, не связанных с муниципальной службой	0113	11 3 16 16020		2 794.77376	2 794.58749	99,99%
	Фонд оплаты труда государственных (муниципальных) органов	0113	11 3 16 16020	121	2 058.83468	2 058.64841	99,99%
	Иные выплаты персоналу государственных (муниципальных) органов, за исключением фонда оплаты труда	0113	11 3 16 16020	122	106.35100	106.35100	100,00%
	Взносы по обязательному социальному страхованию на выплаты денежного содержания и иные выплаты работникам государственных (муниципальных) органов	0113	11 3 16 16020	129	621.76808	621.76808	100,00%
	Прочая закупка товаров, работ и услуг для обеспечения государственных (муниципальных) нужд	0113	11 3 16 16020	244	7.82000	7.82000	100,00%
	Обеспечение деятельности Контрольно-счетной палаты Петропавловск-Камчатского городского округа в части исполнения функций, не связанных с муниципальной службой	0113	99 0 00 00060		3 474.41183	3 474.41183	100,00%
	Фонд оплаты труда государственных (муниципальных) органов	0113	99 0 00 00060	121	2 590.87351	2 590.87351	100,00%
	Иные выплаты персоналу государственных (муниципальных) органов, за исключением фонда оплаты труда	0113	99 0 00 00060	122	116.73000	116.73000	100,00%
	Взносы по обязательному социальному страхованию на выплаты денежного содержания и иные выплаты работникам государственных (муниципальных) органов	0113	99 0 00 00060	129	725.80832	725.80832	100,00%
	Прочая закупка товаров, работ и услуг для обеспечения государственных (муниципальных) нужд	0113	99 0 00 00060	244	41.00000	41.00000	100,00%
	Исполнение судебных актов по искам к Петропавловск-Камчатскому городскому округу, финансовое обеспечение которых осуществляется за счет бюджетных ассигнований, предусмотренных на эти цели	0113	99 0 00 00070		109.60000	109.60000	100,00%
	Исполнение судебных актов Российской Федерации и мировых соглашений по возмещению вреда, причиненного в результате незаконных действий (бездействия) органов государственной власти (государственных органов), органов местного самоуправления либо должностных лиц этих органов, а также в результате деятельности учреждений	0113	99 0 00 00070	831	109.60000	109.60000	100,00%
	Расходы за счет средств краевого бюджета, направленных на финансовое обеспечение мероприятий по временному социально-бытовому обустройству лиц, вынужденно покинувших территорию Украины и находящихся в пунктах временного размещения на территории Камчатского края	0113	99 0 00 40290		352.94676	273.42285	77,47%
	Субсидии на возмещение недополученных доходов и (или) возмещение фактически понесенных затрат в связи с производством (реализацией) товаров, выполнением работ, оказанием услуг	0113	99 0 00 40290	811	352.94676	273.42285	77,47%
	Расходы за счет средств федерального бюджета, направленных на финансовое обеспечение мероприятий по временному социально-бытовому обустройству лиц, вынужденно покинувших территорию Украины и находящихся в пунктах временного размещения	0113	99 0 00 52240		79.57091	79.52391	99,94%
	Субсидии на возмещение недополученных доходов и (или) возмещение фактически понесенных затрат в связи с производством (реализацией) товаров, выполнением работ, оказанием услуг	0113	99 0 00 52240	811	79.57091	79.52391	99,94%
<b>2</b>	<b>НАЦИОНАЛЬНАЯ БЕЗОПАСНОСТЬ и ПРАВООХРАНИТЕЛЬНАЯ ДЕЯТЕЛЬНОСТЬ</b>	<b>0300</b>			<b>60 993.26262</b>	<b>52 745.41806</b>	<b>86,48%</b>
	Защита населения и территории от чрезвычайных ситуаций природного и техногенного характера, гражданская оборона	0309			45 480.98961	44 836.82908	98,58%
	Подпрограмма «Совершенствование гражданской обороны и защиты населения» Муниципальной программы «Обеспечение защиты населения от чрезвычайных ситуаций и совершенствования гражданской обороны, профилактика правонарушений, экстремизма, терроризма и асоциальных явлений в Петропавловск-Камчатском городском округе»	0309	04 1 00 00000		45 480.98961	44 836.82908	98,58%

№	Наименование	Раздел, Подраздел	Целевая статья	Вид расходов	Годовой объем ассигнований	Фактическое исполнение	Исполнено, в процентах
	Обеспечение реализации муниципальных услуг и функций, в том числе по выполнению государственных полномочий Камчатского края (содержание муниципальных учреждений городского округа)	0309	04 1 15 15000		45 480.98961	44 836.82908	98,58%
	Фонд оплаты труда учреждений	0309	04 1 15 15000	111	29 843.06231	29 843.06231	100,00%
	Иные выплаты персоналу учреждений, за исключением фонда оплаты труда	0309	04 1 15 15000	112	782.19831	757.71904	96,87%
	Взносы по обязательному социальному страхованию на выплаты по оплате труда работников и иные выплаты работникам учреждений	0309	04 1 15 15000	119	8 505.78578	8 505.78548	100,00%
	Закупка товаров, работ, услуг в сфере информационно-коммуникационных технологий	0309	04 1 15 15000	242	1 007.29815	976.80739	96,97%
	Прочая закупка товаров, работ и услуг для обеспечения государственных (муниципальных) нужд	0309	04 1 15 15000	244	4 243.71744	3 868.00524	91,15%
	Уплата налога на имущество организаций и земельного налога	0309	04 1 15 15000	851	986.41200	775.93400	78,66%
	Уплата прочих налогов, сборов	0309	04 1 15 15000	852	105.00000	105.00000	100,00%
	Уплата иных платежей	0309	04 1 15 15000	853	7.51562	4.51562	60,08%
	Другие вопросы в области национальной безопасности и правоохранительной деятельности	0314			15 512.27301	7 908.58898	50,98%
	Подпрограмма «Совершенствование гражданской обороны и защиты населения» Муниципальной программы «Обеспечение защиты населения от чрезвычайных ситуаций и совершенствования гражданской обороны, профилактика правонарушений, экстремизма, терроризма и асоциальных явлений в Петропавловск-Камчатском городском округе»	0314	04 1 00 00000		11 290.61187	3 755.09698	33,26%
	Проведение практических учений по приведению сил, средств и спасательных служб гражданской обороны и чрезвычайных ситуаций к действиям по предназначению	0314	04 1 26 26030		209.00000	162.29089	77,65%
	Прочая закупка товаров, работ и услуг для обеспечения государственных (муниципальных) нужд	0314	04 1 26 26030	244	209.00000	162.29089	77,65%
	Расходы на поддержку мер по обеспечению сбалансированности бюджетов	0314	04 1 67 40030		6 899.02228	0.00000	0,00%
	Прочая закупка товаров, работ и услуг для обеспечения государственных (муниципальных) нужд	0314	04 1 67 40030	244	6 899.02228	0.00000	0,00%
	Создание и содержание в целях гражданской обороны (ГО) запасов	0314	04 1 68 68010		4 182.58959	3 592.80609	85,90%
	Закупка товаров, работ, услуг в сфере информационно-коммуникационных технологий	0314	04 1 68 68010	242	548.58959	548.58959	100,00%
	Прочая закупка товаров, работ и услуг для обеспечения государственных (муниципальных) нужд	0314	04 1 68 68010	244	3 634.00000	3 044.21650	83,77%
	Подпрограмма «Профилактика правонарушений, наркомании и алкоголизма» Муниципальной программы «Обеспечение защиты населения от чрезвычайных ситуаций и совершенствования гражданской обороны, профилактика правонарушений, экстремизма, терроризма и асоциальных явлений в Петропавловск-Камчатском городском округе»	0314	04 2 00 00000		645.00000	645.00000	100,00%
	Изготовление и распространение среди населения листовок о порядке действия при совершении в отношении них правонарушений, размещение на территории городского округа наглядной агитации с целью профилактики правонарушений	0314	04 2 25 25070		45.00000	45.00000	100,00%
	Прочая закупка товаров, работ и услуг для обеспечения государственных (муниципальных) нужд	0314	04 2 25 25070	244	45.00000	45.00000	100,00%
	Расходы за счет средств краевого бюджета, направленных на реализацию мероприятий соответствующей подпрограммы соответствующей государственной программы Камчатского края (за исключением инвестиционных мероприятий и субсидий, которым присвоены отдельные коды)	0314	04 2 26 4006H		300.00000	300.00000	100,00%
	Субсидии (гранты в форме субсидий) на финансовое обеспечение затрат в связи с производством (реализацией) товаров, выполнением работ, оказанием услуг, порядком (правилами) предоставления которых установлено требование о последующем подтверждении их использования в соответствии с условиями и (или) целями предоставления	0314	04 2 26 4006H	632	300.00000	300.00000	100,00%
	Расходы за счет средств местного бюджета, в целях софинансирования которых из краевого бюджета предоставляются субсидии	0314	04 2 26 S006H		300.00000	300.00000	100,00%
	Субсидии (гранты в форме субсидий) на финансовое обеспечение затрат в связи с производством (реализацией) товаров, выполнением работ, оказанием услуг, порядком (правилами) предоставления которых установлено требование о последующем подтверждении их использования в соответствии с условиями и (или) целями предоставления	0314	04 2 26 S006H	632	300.00000	300.00000	100,00%
	Подпрограмма «Профилактика терроризма и экстремизма» Муниципальной программы «Обеспечение защиты населения от чрезвычайных ситуаций и совершенствования гражданской обороны, профилактика правонарушений, экстремизма, терроризма и асоциальных явлений в Петропавловск-Камчатском городском округе»	0314	04 3 00 00000		1 540.61000	1 513.94086	98,27%
	Изготовление и размещение рекламы по противодействию терроризму и экстремизму	0314	04 3 25 25100		50.61000	50.61000	100,00%
	Прочая закупка товаров, работ и услуг для обеспечения государственных (муниципальных) нужд	0314	04 3 25 25100	244	50.61000	50.61000	100,00%
	Приобретение и использование учебно-наглядных пособий, видеофильмов, изготовление и распространение печатной продукции по тематике антитеррористической и антиэкстремистской направленности	0314	04 3 25 25110		30.00000	30.00000	100,00%
	Прочая закупка товаров, работ и услуг для обеспечения государственных (муниципальных) нужд	0314	04 3 25 25110	244	30.00000	30.00000	100,00%
	Расходы за счет средств краевого бюджета, направленных на реализацию мероприятий соответствующей подпрограммы соответствующей государственной программы Камчатского края (за исключением инвестиционных мероприятий и субсидий, которым присвоены отдельные коды)	0314	04 3 82 4006H		1 244.00000	1 217.33086	97,86%
	Прочая закупка товаров, работ и услуг для обеспечения государственных (муниципальных) нужд	0314	04 3 82 4006H	244	1 244.00000	1 217.33086	97,86%
	Расходы за счет средств местного бюджета, в целях софинансирования которых из краевого бюджета предоставляются субсидии	0314	04 3 82 S006H		216.00000	216.00000	100,00%
	Прочая закупка товаров, работ и услуг для обеспечения государственных (муниципальных) нужд	0314	04 3 82 S006H	244	216.00000	216.00000	100,00%
	Подпрограмма «Построение и развитие аппаратно-программного комплекса «Безопасный город», обеспечение комплексной безопасности учреждений социальной сферы в Петропавловск-Камчатском городском округе» Муниципальной программы «Обеспечение защиты населения от чрезвычайных ситуаций и совершенствования гражданской обороны, профилактика правонарушений, экстремизма, терроризма и асоциальных явлений в Петропавловск-Камчатском городском округе»	0314	04 4 00 00000		2 036.05114	1 994.55114	97,96%
	Построение и развитие аппаратно-программного комплекса «Безопасный город», обеспечение комплексной безопасности учреждения социальной сферы в Камчатском крае	0314	04 4 67 67200		2 036.05114	1 994.55114	97,96%
	Закупка товаров, работ, услуг в сфере информационно-коммуникационных технологий	0314	04 4 67 67200	242	155.49900	155.49900	100,00%
	Прочая закупка товаров, работ и услуг для обеспечения государственных (муниципальных) нужд	0314	04 4 67 67200	244	1 880.55214	1 839.05214	97,79%
<b>3</b>	<b>НАЦИОНАЛЬНАЯ ЭКОНОМИКА</b>	<b>0400</b>			<b>2 248 974.46268</b>	<b>2 220 821.01082</b>	<b>98,75%</b>
	Лесное хозяйство	0407			3 228.93439	3 228.93439	100,00%
	Подпрограмма «Комплексное благоустройство Петропавловск-Камчатского городского округа» Муниципальной программы «Энергоэффективность, развитие энергетики и коммунального хозяйства, обеспечение жителей Петропавловск-Камчатского городского округа коммунальными услугами, услугами по благоустройству территории и охрана окружающей среды»	0407	03 3 00 00000		3 228.93439	3 228.93439	100,00%
	Содержание лесных зон городского округа	0407	03 3 21 21000		3 228.93439	3 228.93439	100,00%
	Прочая закупка товаров, работ и услуг для обеспечения государственных (муниципальных) нужд	0407	03 3 21 21000	244	3 228.93439	3 228.93439	100,00%
	Транспорт	0408			363 191.87841	361 790.83269	99,61%
	Подпрограмма «Развитие пассажирского автомобильного транспорта в Петропавловск-Камчатском городском округе» Муниципальной программы «Развитие транспортной системы Петропавловск-Камчатского городского округа»	0408	06 2 00 00000		363 191.87841	361 790.83269	99,61%

№	Наименование	Раздел, Подраздел	Целевая статья	Вид расходов	Годовой объем ассигнований	Фактическое исполнение	Исполнено, в процентах
	Обеспечение деятельности (оказание услуг) муниципального автономного учреждения «Управление пассажирского транспорта Петропавловск-Камчатского городского округа» по компенсации льготной стоимости проездных билетов	0408	06 2 15 15100		71 094.89376	69 952.45003	98,39%
	Субсидии автономным учреждениям на финансовое обеспечение государственного (муниципального) задания на оказание государственных (муниципальных) услуг (выполнение работ)	0408	06 2 15 15100	621	71 094.89376	69 952.45003	98,39%
	Обеспечение деятельности (оказание услуг) муниципального автономного учреждения «Управление пассажирского транспорта Петропавловск-Камчатского городского округа» по компенсации единичных маршрутов	0408	06 2 15 15110		11 515.93002	11 493.52609	99,81%
	Субсидии автономным учреждениям на финансовое обеспечение государственного (муниципального) задания на оказание государственных (муниципальных) услуг (выполнение работ)	0408	06 2 15 15110	621	11 515.93002	11 493.52609	99,81%
	Обеспечение деятельности муниципального автономного учреждения «Управление пассажирского транспорта Петропавловск-Камчатского городского округа» на иные цели, не связанные с финансовым обеспечением выполнения муниципального задания	0408	06 2 15 15130		262.94802	226.03400	85,96%
	Субсидии автономным учреждениям на иные цели	0408	06 2 15 15130	622	262.94802	226.03400	85,96%
	Обеспечение деятельности муниципального автономного учреждения «Управление пассажирского транспорта Петропавловск-Камчатского городского округа» на иные цели, не связанные с финансовым обеспечением выполнения муниципального задания (содержание здания Автостанции 10 км)	0408	06 2 15 15150		4 310.03966	4 242.80073	98,44%
	Субсидии автономным учреждениям на иные цели	0408	06 2 15 15150	622	4 310.03966	4 242.80073	98,44%
	Обеспечение деятельности муниципального автономного учреждения «Управление пассажирского транспорта Петропавловск-Камчатского городского округа» на иные цели, не связанные с финансовым обеспечением выполнения муниципального задания (содержание территорий разворотных площадок)	0408	06 2 15 15160		2 520.06695	2 520.06695	100,00%
	Субсидии автономным учреждениям на иные цели	0408	06 2 15 15160	622	2 520.06695	2 520.06695	100,00%
	Расходы для осуществления государственных полномочий Камчатского края по вопросам предоставления мер социальной поддержки отдельным категориям граждан, проживающим в Камчатском крае, по проезду на автомобильном транспорте общего пользования городского сообщения	0408	06 2 15 40130		273 488.00000	273 355.95489	99,95%
	Субсидии автономным учреждениям на финансовое обеспечение государственного (муниципального) задания на оказание государственных (муниципальных) услуг (выполнение работ)	0408	06 2 15 40130	621	273 488.00000	273 355.95489	99,95%
	Дорожное хозяйство (дорожные фонды)	0409			1 789 241.85056	1 765 370.70447	98,67%
	Подпрограмма «Комплексное благоустройство Петропавловск-Камчатского городского округа» Муниципальной программы «Энергоэффективность, развитие энергетики и коммунального хозяйства, обеспечение жителей Петропавловск-Камчатского городского округа коммунальными услугами, услугами по благоустройству территории и охрана окружающей среды»	0409	03 3 00 00000		1 672 500.19035	1 651 118.17065	98,72%
	Ремонт автомобильных дорог общего пользования	0409	03 3 02 02110		73 133.89956	72 102.74468	98,59%
	Прочая закупка товаров, работ и услуг для обеспечения государственных (муниципальных) нужд	0409	03 3 02 02110	244	73 133.89956	72 102.74468	98,59%
	Восстановление и ремонт дворовых территорий многоквартирных домов и проездов к ним	0409	03 3 02 02120		51 872.92656	51 557.62755	99,39%
	Прочая закупка товаров, работ и услуг для обеспечения государственных (муниципальных) нужд	0409	03 3 02 02120	244	51 872.92656	51 557.62755	99,39%
	Содержание автомобильных дорог общего пользования местного значения	0409	03 3 02 02130		765 697.33191	752 106.22917	98,23%
	Прочая закупка товаров, работ и услуг для обеспечения государственных (муниципальных) нужд	0409	03 3 02 02130	244	765 697.33191	752 106.22917	98,23%
	Установка остановочного павильона на автобусной остановке	0409	03 3 02 02150		4 676.71616	4 589.44218	98,13%
	Прочая закупка товаров, работ и услуг для обеспечения государственных (муниципальных) нужд	0409	03 3 02 02150	244	4 676.71616	4 589.44218	98,13%
	Оформление надземного пешеходного перехода	0409	03 3 02 02200		99.89166	99.89166	100,00%
	Прочая закупка товаров, работ и услуг для обеспечения государственных (муниципальных) нужд	0409	03 3 02 02200	244	99.89166	99.89166	100,00%
	Закупка урн для остановочных павильонов Петропавловск-Камчатского городского округа	0409	03 3 02 02230		102.13403	0.00000	0,00%
	Прочая закупка товаров, работ и услуг для обеспечения государственных (муниципальных) нужд	0409	03 3 02 02230	244	102.13403	0.00000	0,00%
	Расходы за счет средств краевого бюджета на поддержку мер по обеспечению сбалансированности бюджетов	0409	03 3 02 40030		112 939.54639	112 939.54639	100,00%
	Прочая закупка товаров, работ и услуг для обеспечения государственных (муниципальных) нужд	0409	03 3 02 40030	244	112 939.54639	112 939.54639	100,00%
	Расходы за счет средств краевого бюджета, направленных на реализацию мероприятий соответствующей подпрограммы соответствующей государственной программы Камчатского края (за исключением инвестиционных мероприятий и субсидий, которым присвоены отдельные коды)	0409	03 3 02 40065		423 400.00000	423 399.99920	100,00%
	Закупка товаров, работ, услуг в целях капитального ремонта государственного (муниципального) имущества	0409	03 3 02 40065	243	27 265.94706	27 265.94706	100,00%
	Прочая закупка товаров, работ и услуг для обеспечения государственных (муниципальных) нужд	0409	03 3 02 40065	244	396 134.05294	396 134.05214	100,00%
	Расходы за счет средств местного бюджета, в целях софинансирования которых из краевого бюджета предоставляются субсидии	0409	03 3 02 S0065		118 250.00000	115 987.70994	98,09%
	Закупка товаров, работ, услуг в целях капитального ремонта государственного (муниципального) имущества	0409	03 3 02 S0065	243	9 216.48676	8 042.78395	87,27%
	Прочая закупка товаров, работ и услуг для обеспечения государственных (муниципальных) нужд	0409	03 3 02 S0065	244	109 033.51324	107 944.92599	99,00%
	Услуги по предоставлению доступа к системе спутникового контроля ГЛОНАСС или ГЛОНАСС/ GPS для спецтехники	0409	03 3 14 14170		1 077.15000	1 077.15000	100,00%
	Прочая закупка товаров, работ и услуг для обеспечения государственных (муниципальных) нужд	0409	03 3 14 14170	244	1 077.15000	1 077.15000	100,00%
	Обеспечение реализации мероприятий по развитию улично-дорожной сети Петропавловск-Камчатского городского округа	0409	03 3 15 15080		70 885.46420	69 967.75578	98,71%
	Фонд оплаты труда учреждений	0409	03 3 15 15080	111	25 236.16440	25 236.16440	100,00%
	Иные выплаты персоналу учреждений, за исключением фонда оплаты труда	0409	03 3 15 15080	112	1 068.32934	920.60334	86,17%
	Взносы по обязательному социальному страхованию на выплаты по оплате труда работников и иные выплаты работникам учреждений	0409	03 3 15 15080	119	8 040.86310	8 040.86310	100,00%
	Закупка товаров, работ, услуг в сфере информационно-коммуникационных технологий	0409	03 3 15 15080	242	2 722.35392	2 662.49588	97,80%
	Прочая закупка товаров, работ и услуг для обеспечения государственных (муниципальных) нужд	0409	03 3 15 15080	244	4 935.01973	4 816.40257	97,60%
	Исполнение судебных актов Российской Федерации и мировых соглашений по возмещению вреда, причиненного в результате незаконных действий (бездействия) органов государственной власти (государственных органов), органов местного самоуправления либо должностных лиц этих органов, а также в результате деятельности учреждений	0409	03 3 15 15080	831	18 752.37624	18 610.85141	99,25%
	Уплата налога на имущество организаций и земельного налога	0409	03 3 15 15080	851	7.43000	7.43000	100,00%
	Уплата прочих налогов, сборов	0409	03 3 15 15080	852	66.97742	66.97742	100,00%
	Уплата иных платежей	0409	03 3 15 15080	853	10 055.95005	9 605.96766	95,53%



№	Наименование	Раздел, Подраздел	Целевая статья	Вид расходов	Годовой объем ассигнований	Фактическое исполнение	Исполнено, в процентах
	Расходы за счет средств краевого бюджета, направленных на реализацию мероприятий соответствующей подпрограммы соответствующей государственной программы Камчатского края (за исключением инвестиционных мероприятий и субсидий, которым присвоены отдельные коды)	0409	03 3 85 40065		4 246.00000	3 682.17520	86,72%
	Прочая закупка товаров, работ и услуг для обеспечения государственных (муниципальных) нужд	0409	03 3 85 40065	244	4 246.00000	3 682.17520	86,72%
	Устройство и ремонт линий наружного освещения	0409	03 3 85 85020		415.92200	415.92200	100,00%
	Прочая закупка товаров, работ и услуг для обеспечения государственных (муниципальных) нужд	0409	03 3 85 85020	244	415.92200	415.92200	100,00%
	Мероприятия по улично-дорожному освещению автомобильных дорог общего пользования, в том числе текущий ремонт, техническое обслуживание и электроснабжение	0409	03 3 85 85040		44 543.20788	42 271.43310	94,90%
	Закупка товаров, работ, услуг в сфере информационно-коммуникационных технологий	0409	03 3 85 85040	242	129.65747	113.89604	87,84%
	Прочая закупка товаров, работ и услуг для обеспечения государственных (муниципальных) нужд	0409	03 3 85 85040	244	44 413.55041	42 157.53706	94,92%
	Расходы за счет средств местного бюджета, в целях софинансирования которых из краевого бюджета предоставляются субсидии	0409	03 3 85 S0065		1 160.00000	920.54380	79,36%
	Прочая закупка товаров, работ и услуг для обеспечения государственных (муниципальных) нужд	0409	03 3 85 S0065	244	1 160.00000	920.54380	79,36%
	Подпрограмма «Модернизация и развитие автомобильных дорог общего пользования местного значения» Муниципальной программы «Развитие транспортной системы Петропавловск-Камчатского городского округа»	0409	06 1 00 00000		68 629.63445	66 706.68298	97,20%
	Строительство автомобильной дороги ул. Ларина (от перекрестка ул. Дальневосточной до магистральной улицы общегородского значения) от поста ГАИ до ул. Академика Королева	0409	06 1 01 01190		1 074.12557	1 074.12557	100,00%
	Бюджетные инвестиции в объекты капитального строительства государственной (муниципальной) собственности	0409	06 1 01 01190	414	1 074.12557	1 074.12557	100,00%
	Расходы за счет средств местного бюджета, в целях софинансирования которых из краевого бюджета предоставляются субсидии	0409	06 1 01 S007E		14 698.53893	12 775.58746	86,92%
	Бюджетные инвестиции в объекты капитального строительства государственной (муниципальной) собственности	0409	06 1 01 S007E	414	14 698.53893	12 775.58746	86,92%
	Приобретение движимого имущества в целях развития дорожного хозяйства	0409	06 1 02 02170		2 458.16995	2 458.16995	100,00%
	Прочая закупка товаров, работ и услуг для обеспечения государственных (муниципальных) нужд	0409	06 1 02 02170	244	2 458.16995	2 458.16995	100,00%
	Расходы на поддержку мер по обеспечению сбалансированности бюджетов	0409	06 1 02 40030		50 000.00000	50 000.00000	100,00%
	Прочая закупка товаров, работ и услуг для обеспечения государственных (муниципальных) нужд	0409	06 1 02 40030	244	50 000.00000	50 000.00000	100,00%
	Разработка проектов планировки с проектами межевания для строительства линейных объектов	0409	06 1 29 29050		398.80000	398.80000	100,00%
	Прочая закупка товаров, работ и услуг для обеспечения государственных (муниципальных) нужд	0409	06 1 29 29050	244	398.80000	398.80000	100,00%
	Подпрограмма «Организация и безопасность дорожного движения» Муниципальной программы «Развитие транспортной системы Петропавловск-Камчатского городского округа»	0409	06 3 00 00000		47 749.25351	47 183.07859	98,81%
	Содержание технических средств регулирования дорожного движения, электроснабжение светофорных объектов	0409	06 3 02 02020		16 616.61656	16 518.68114	99,41%
	Прочая закупка товаров, работ и услуг для обеспечения государственных (муниципальных) нужд	0409	06 3 02 02020	244	16 616.61656	16 518.68114	99,41%
	Обустройство автомобильных дорог средствами технического регулирования (дорожные знаки)	0409	06 3 02 02030		466.31100	0.00000	0,00%
	Прочая закупка товаров, работ и услуг для обеспечения государственных (муниципальных) нужд	0409	06 3 02 02030	244	466.31100	0.00000	0,00%
	Нанесение дорожной разметки (краской, пластиком)	0409	06 3 02 02040		24 601.96817	24 601.96817	100,00%
	Прочая закупка товаров, работ и услуг для обеспечения государственных (муниципальных) нужд	0409	06 3 02 02040	244	24 601.96817	24 601.96817	100,00%
	Устройство пешеходных переходов с подходными путями	0409	06 3 02 02180		1 495.04800	1 495.04800	100,00%
	Прочая закупка товаров, работ и услуг для обеспечения государственных (муниципальных) нужд	0409	06 3 02 02180	244	1 495.04800	1 495.04800	100,00%
	Содержание пункта весового контроля	0409	06 3 02 02190		224.17965	222.26265	99,14%
	Прочая закупка товаров, работ и услуг для обеспечения государственных (муниципальных) нужд	0409	06 3 02 02190	244	224.17965	222.26265	99,14%
	Установка и содержание уличных манекенов на пешеходных переходах	0409	06 3 02 02210		180.00000	180.00000	100,00%
	Прочая закупка товаров, работ и услуг для обеспечения государственных (муниципальных) нужд	0409	06 3 02 02210	244	180.00000	180.00000	100,00%
	Устройство и обустройство пунктов весового и габаритного контроля транспортных средств, включая разработку проектно-сметной документации	0409	06 3 02 02220		385.61393	385.61393	100,00%
	Прочая закупка товаров, работ и услуг для обеспечения государственных (муниципальных) нужд	0409	06 3 02 02220	244	385.61393	385.61393	100,00%
	Расходы за счет средств краевого бюджета, направленных на реализацию мероприятий соответствующей подпрограммы соответствующей государственной программы Камчатского края (за исключением инвестиционных мероприятий и субсидий, которым присвоены отдельные коды)	0409	06 3 02 4006H		1 727.97468	1 727.97468	100,00%
	Прочая закупка товаров, работ и услуг для обеспечения государственных (муниципальных) нужд	0409	06 3 02 4006H	244	1 727.97468	1 727.97468	100,00%
	Расходы за счет средств местного бюджета, в целях софинансирования которых из краевого бюджета предоставляются субсидии	0409	06 3 02 S006H		1 993.72152	1 993.71002	100,00%
	Прочая закупка товаров, работ и услуг для обеспечения государственных (муниципальных) нужд	0409	06 3 02 S006H	244	1 993.72152	1 993.71002	100,00%
	Кадастровые работы, межевание территории земельных участков, используемых для эксплуатации автомобильных дорог общего пользования местного значения	0409	06 3 14 14090		57.82000	57.82000	100,00%
	Прочая закупка товаров, работ и услуг для обеспечения государственных (муниципальных) нужд	0409	06 3 14 14090	244	57.82000	57.82000	100,00%
	Подпрограмма «Обеспечение деятельности органов администрации Петропавловск-Камчатского городского округа» Муниципальной программы «Совершенствование системы муниципального управления Петропавловск-Камчатского городского округа»	0409	09 3 00 00000		362.77225	362.77225	100,00%
	Исполнение судебных актов по обращению взыскания на средства бюджета Петропавловск-Камчатского городского округа (в том числе мировых соглашений)	0409	09 3 17 17000		362.77225	362.77225	100,00%
	Исполнение судебных актов Российской Федерации и мировых соглашений по возмещению вреда, причиненного в результате незаконных действий (бездействия) органов государственной власти (государственных органов), органов местного самоуправления либо должностных лиц этих органов, а также в результате деятельности учреждений	0409	09 3 17 17000	831	152.77225	152.77225	100,00%
	Уплата иных платежей	0409	09 3 17 17000	853	210.00000	210.00000	100,00%
	Другие вопросы в области национальной экономики	0412			93 311.79932	90 430.53927	96,91%
	Подпрограмма «Стимулирование развития жилищного строительства и развитие застроенных и освоение новых территорий» Муниципальной программы «Обеспечение доступным и комфортным жильем жителей Петропавловск-Камчатского городского округа»	0412	02 2 00 00000		1 150.00000	1 150.00000	100,00%
	Приведение генерального плана Петропавловск-Камчатского городского округа в соответствие с федеральным законодательством	0412	02 2 29 29030		1 150.00000	1 150.00000	100,00%
	Прочая закупка товаров, работ и услуг для обеспечения государственных (муниципальных) нужд	0412	02 2 29 29030	244	1 150.00000	1 150.00000	100,00%
	Подпрограмма «Модернизация и развитие автомобильных дорог общего пользования местного значения» Муниципальной программы «Развитие транспортной системы Петропавловск-Камчатского городского округа»	0412	06 1 00 00000		48 448.40446	47 338.08291	97,71%
	Обеспечение реализации муниципальных услуг и функций, в том числе по выполнению государственных полномочий Камчатского края (содержание муниципальных учреждений городского округа)	0412	06 1 15 15000		48 448.40446	47 338.08291	97,71%
	Фонд оплаты труда учреждений	0412	06 1 15 15000	111	32 803.12498	32 803.12498	100,00%

№	Наименование	Раздел, Подраздел	Целевая статья	Вид расходов	Годовой объем ассигнований	Фактическое исполнение	Исполнено, в процентах
	Иные выплаты персоналу учреждений, за исключением фонда оплаты труда	0412	06 1 15 15000	112	1 598.60272	1 244.73671	77,86%
	Взносы по обязательному социальному страхованию на выплаты по оплате труда работников и иные выплаты работникам учреждений	0412	06 1 15 15000	119	9 783.71000	9 553.00287	97,64%
	Закупка товаров, работ, услуг в сфере информационно-коммуникационных технологий	0412	06 1 15 15000	242	756.86301	562.68142	74,34%
	Прочая закупка товаров, работ и услуг для обеспечения государственных (муниципальных) нужд	0412	06 1 15 15000	244	2 563.15068	2 240.61860	87,42%
	Уплата налога на имущество организаций и земельного налога	0412	06 1 15 15000	851	25.48274	17.25200	67,70%
	Уплата прочих налогов, сборов	0412	06 1 15 15000	852	760.85316	760.04916	99,89%
	Уплата иных платежей	0412	06 1 15 15000	853	156.61717	156.61717	100,00%
	Подпрограмма «Обеспечение реализации программы» Муниципальной программы «Развитие транспортной системы Петропавловск-Камчатского городского округа»	0412	06 4 00 00000		513.28200	405.80000	79,06%
	Расходы, направленные на решение вопросов, возникающих в процессе деятельности администрации Петропавловск-Камчатского городского округа	0412	06 4 16 16090		54.00000	54.00000	100,00%
	Исполнение судебных актов Российской Федерации и мировых соглашений по возмещению вреда, причиненного в результате незаконных действий (бездействия) органов государственной власти (государственных органов), органов местного самоуправления либо должностных лиц этих органов, а также в результате деятельности учреждений	0412	06 4 16 16090	831	54.00000	54.00000	100,00%
	Исполнение судебных актов по обращению взыскания на средства бюджета Петропавловск-Камчатского городского округа (в том числе мировых соглашений)	0412	06 4 17 17000		359.28200	251.80000	70,08%
	Исполнение судебных актов Российской Федерации и мировых соглашений по возмещению вреда, причиненного в результате незаконных действий (бездействия) органов государственной власти (государственных органов), органов местного самоуправления либо должностных лиц этих органов, а также в результате деятельности учреждений	0412	06 4 17 17000	831	359.28200	251.80000	70,08%
	Расходы по информированию арендаторов путем размещения информации на баннерах и через средства массовой информации	0412	06 4 25 25120		100.00000	100.00000	100,00%
	Прочая закупка товаров, работ и услуг для обеспечения государственных (муниципальных) нужд	0412	06 4 25 25120	244	100.00000	100.00000	100,00%
	Подпрограмма «Создание благоприятных условий для обеспечения населения Петропавловск-Камчатского городского округа услугами потребительского рынка и развития предпринимательства» Муниципальной программы «Реализация экономической политики, инвестиционной, межрегиональной и международной деятельности Петропавловск-Камчатского городского округа»	0412	07 1 00 00000		24 481.38700	24 278.75700	99,17%
	Демонтаж, хранение и в необходимых случаях уничтожение рекламных конструкций, установленных и (или) эксплуатируемых на территории Петропавловск-Камчатского городского округа без разрешений, срок действия которых не истек	0412	07 1 19 19010		599.00000	599.00000	100,00%
	Прочая закупка товаров, работ и услуг для обеспечения государственных (муниципальных) нужд	0412	07 1 19 19010	244	599.00000	599.00000	100,00%
	Создание и размещение информационных материалов, направленных на формирование положительного образа предпринимателя, местного производителя, положительных примеров создания собственного дела	0412	07 1 25 25010		245.30000	245.30000	100,00%
	Прочая закупка товаров, работ и услуг для обеспечения государственных (муниципальных) нужд	0412	07 1 25 25010	244	245.30000	245.30000	100,00%
	Организация семинаров для субъектов малого и среднего предпринимательства по актуальным вопросам осуществления предпринимательской деятельности с участием сторонних организаций, в том числе контролирурующих органов	0412	07 1 26 26010		99.90000	99.90000	100,00%
	Прочая закупка товаров, работ и услуг для обеспечения государственных (муниципальных) нужд	0412	07 1 26 26010	244	99.90000	99.90000	100,00%
	Организация проведения выставочно-ярмарочных мероприятий	0412	07 1 26 26020		199.90000	199.90000	100,00%
	Прочая закупка товаров, работ и услуг для обеспечения государственных (муниципальных) нужд	0412	07 1 26 26020	244	199.90000	199.90000	100,00%
	Расходы на поддержку мер по обеспечению сбалансированности бюджетов	0412	07 1 60 40030		15 000.00000	15 000.00000	100,00%
	Субсидии (гранты в форме субсидий) на финансовое обеспечение затрат в связи с производством (реализацией) товаров, выполнением работ, оказанием услуг, порядком (правилами) предоставления которых установлено требование о последующем подтверждении их использования в соответствии с условиями и (или) целями предоставления	0412	07 1 60 40030	812	15 000.00000	15 000.00000	100,00%
	Расходы за счет средств краевого бюджета, направленных на реализацию мероприятий соответствующей подпрограммы соответствующей государственной программы Камчатского края (за исключением инвестиционных мероприятий и субсидий, которым присвоены отдельные коды)	0412	07 1 60 4006Г		300.00000	300.00000	100,00%
	Субсидии (гранты в форме субсидий) на финансовое обеспечение затрат в связи с производством (реализацией) товаров, выполнением работ, оказанием услуг, порядком (правилами) предоставления которых установлено требование о последующем подтверждении их использования в соответствии с условиями и (или) целями предоставления	0412	07 1 60 4006Г	812	300.00000	300.00000	100,00%
	Предоставление грантов начинающим субъектам малого предпринимательства на создание собственного бизнеса	0412	07 1 60 60030		1 266.66600	1 266.66600	100,00%
	Субсидии (гранты в форме субсидий) на финансовое обеспечение затрат в связи с производством (реализацией) товаров, выполнением работ, оказанием услуг, порядком (правилами) предоставления которых установлено требование о последующем подтверждении их использования в соответствии с условиями и (или) целями предоставления	0412	07 1 60 60030	812	1 266.66600	1 266.66600	100,00%
	Предоставление субсидии субъектам малого и среднего предпринимательства в целях возмещения части затрат, связанных с приобретением оборудования для создания и (или) развития и (или) модернизации производства товаров (работ, услуг)	0412	07 1 60 60060		1 000.00000	1 000.00000	100,00%
	Субсидии на возмещение недополученных доходов и (или) возмещение фактически понесенных затрат в связи с производством (реализацией) товаров, выполнением работ, оказанием услуг	0412	07 1 60 60060	811	1 000.00000	1 000.00000	100,00%
	Предоставление субсидии субъектам малого и среднего предпринимательства на создание туристической инфраструктуры	0412	07 1 60 60150		400.00000	197.37000	49,34%
	Субсидии (гранты в форме субсидий) на финансовое обеспечение затрат в связи с производством (реализацией) товаров, выполнением работ, оказанием услуг, порядком (правилами) предоставления которых установлено требование о последующем подтверждении их использования в соответствии с условиями и (или) целями предоставления	0412	07 1 60 60150	812	400.00000	197.37000	49,34%
	Предоставление субсидии субъектам малого и среднего предпринимательства на ранней стадии их деятельности на приобретение основных средств	0412	07 1 60 60170		1 600.00000	1 600.00000	100,00%
	Субсидии (гранты в форме субсидий) на финансовое обеспечение затрат в связи с производством (реализацией) товаров, выполнением работ, оказанием услуг, порядком (правилами) предоставления которых установлено требование о последующем подтверждении их использования в соответствии с условиями и (или) целями предоставления	0412	07 1 60 60170	812	1 600.00000	1 600.00000	100,00%
	Предоставление субсидии субъектам малого и среднего предпринимательства на возмещение части затрат, направленных на оплату аренды за нежилое здание, расположенное на территории Петропавловск-Камчатского городского округа	0412	07 1 60 60190		3 737.28700	3 737.28700	100,00%
	Субсидии на возмещение недополученных доходов и (или) возмещение фактически понесенных затрат в связи с производством (реализацией) товаров, выполнением работ, оказанием услуг	0412	07 1 60 60190	811	3 737.28700	3 737.28700	100,00%
	Расходы за счет средств местного бюджета, в целях софинансирования которых из краевого бюджета предоставляются субсидии	0412	07 1 60 S006Г		33.33400	33.33400	100,00%

№	Наименование	Раздел, Подраздел	Целевая статья	Вид расходов	Годовой объем ассигнований	Фактическое исполнение	Исполнено, в процентах
	Субсидии (гранты в форме субсидий) на финансовое обеспечение затрат в связи с производством (реализацией) товаров, выполнением работ, оказанием услуг, порядком (правилами) предоставления которых установлено требование о последующем подтверждении их использования в соответствии с условиями и (или) целями предоставления	0412	07 1 60 S006Г	812	33.33400	33.33400	100,00%
	Подпрограмма «Формирование и продвижение имиджа Петропавловск-Камчатского городского округа как территории, благоприятной для развития внутреннего и въездного туризма» Муниципальной программы «Реализация экономической политики, инвестиционной, межрегиональной и международной деятельности Петропавловск-Камчатского городского округа»	0412	07 2 00 00000		170.00000	169.68000	99,81%
	Издание презентационной полиграфической продукции о туристских ресурсах Петропавловск-Камчатского городского округа	0412	07 2 25 25030		170.00000	169.68000	99,81%
	Прочая закупка товаров, работ и услуг для обеспечения государственных (муниципальных) нужд	0412	07 2 25 25030	244	170.00000	169.68000	99,81%
	Подпрограмма «Обеспечение реализации экономической политики и инвестиционной деятельности Петропавловск-Камчатского городского округа» Муниципальной программы «Реализация экономической политики, инвестиционной, межрегиональной и международной деятельности Петропавловск-Камчатского городского округа»	0412	07 3 00 00000		17 449.87050	16 630.42400	95,30%
	Разработка проектов планировки застроенных территорий в Петропавловск-Камчатском городском округе	0412	07 3 29 29020		1 788.42400	1 788.42400	100,00%
	Прочая закупка товаров, работ и услуг для обеспечения государственных (муниципальных) нужд	0412	07 3 29 29020	244	1 788.42400	1 788.42400	100,00%
	Приведение генерального плана Петропавловск-Камчатского городского округа в соответствие с федеральным законодательством	0412	07 3 29 29030		3 092.00000	3 092.00000	100,00%
	Прочая закупка товаров, работ и услуг для обеспечения государственных (муниципальных) нужд	0412	07 3 29 29030	244	3 092.00000	3 092.00000	100,00%
	Выполнение работ по разработке проекта межевания жилого района «Завойко»	0412	07 3 29 29080		819.44650	0.00000	0,00%
	Прочая закупка товаров, работ и услуг для обеспечения государственных (муниципальных) нужд	0412	07 3 29 29080	244	819.44650	0.00000	0,00%
	Интеграция данных в информационную систему обеспечения градостроительной деятельности	0412	07 3 67 67140		9 750.00000	9 750.00000	100,00%
	Закупка товаров, работ, услуг в сфере информационно-коммуникационных технологий	0412	07 3 67 67140	242	9 750.00000	9 750.00000	100,00%
	Векторизация схем теплоснабжения, водоснабжения и водоотведения	0412	07 3 67 67150		2 000.00000	2 000.00000	100,00%
	Закупка товаров, работ, услуг в сфере информационно-коммуникационных технологий	0412	07 3 67 67150	242	2 000.00000	2 000.00000	100,00%
	Подпрограмма «Обеспечение деятельности органов администрации Петропавловск-Камчатского городского округа» Муниципальной программы «Совершенствование системы муниципального управления Петропавловск-Камчатского городского округа»	0412	09 3 00 00000		15.00000	15.00000	100,00%
	Исполнение судебных актов по обращению взыскания на средства бюджета Петропавловск-Камчатского городского округа (в том числе мировых соглашений)	0412	09 3 17 17000		15.00000	15.00000	100,00%
	Исполнение судебных актов Российской Федерации и мировых соглашений по возмещению вреда, причиненного в результате незаконных действий (бездействия) органов государственной власти (государственных органов), органов местного самоуправления либо должностных лиц этих органов, а также в результате деятельности учреждений	0412	09 3 17 17000	831	15.00000	15.00000	100,00%
	Подпрограмма «Управление и распоряжение муниципальным имуществом, вовлеченным в земельные правоотношения» Муниципальной программы «Совершенствование управления муниципальным имуществом Петропавловск-Камчатского городского округа»	0412	11 2 00 00000		1 062.09333	421.03333	39,64%
	Мероприятия по землеустройству и землепользованию, в том числе работы по формированию земельных участков под многоквартирные жилые дома (кадастровые работы)	0412	11 2 14 14050		875.52033	241.03333	27,53%
	Закупка товаров, работ и услуг для обеспечения государственных (муниципальных) нужд в области геодезии и картографии вне рамок государственного оборонного заказа	0412	11 2 14 14050	245	875.52033	241.03333	27,53%
	Работы по проведению обследований, экспертизы самовольно построенных объектов торговли и оказания услуг населению с последующей выдачей заключений о наличии (отсутствии) признаков капитальности объектов, нарушений градостроительных и строительных норм и правил, угрозы жизни и здоровью граждан	0412	11 2 14 14060		6.57300	0.00000	0,00%
	Прочая закупка товаров, работ и услуг для обеспечения государственных (муниципальных) нужд	0412	11 2 14 14060	244	6.57300	0.00000	0,00%
	Работы по проведению оценки рыночной стоимости начального размера годовой арендной платы за земельные участки	0412	11 2 14 14070		180.00000	180.00000	100,00%
	Прочая закупка товаров, работ и услуг для обеспечения государственных (муниципальных) нужд	0412	11 2 14 14070	244	180.00000	180.00000	100,00%
	Исполнение судебных актов по искам к Петропавловск-Камчатскому городскому округу, финансовое обеспечение которых осуществляется за счет бюджетных ассигнований, предусмотренных на эти цели	0412	99 0 00 00070		21.76203	21.76203	100,00%
	Исполнение судебных актов Российской Федерации и мировых соглашений по возмещению вреда, причиненного в результате незаконных действий (бездействия) органов государственной власти (государственных органов), органов местного самоуправления либо должностных лиц этих органов, а также в результате деятельности учреждений	0412	99 0 00 00070	831	21.76203	21.76203	100,00%
<b>4</b>	<b>ЖИЛИЩНО-КОММУНАЛЬНОЕ ХОЗЯЙСТВО</b>	<b>0500</b>			<b>1 270 694.80354</b>	<b>833 777.24752</b>	<b>65,62%</b>
	Жилищное хозяйство	0501			427 408.57393	229 469.87295	53,69%
	Подпрограмма «Переселение граждан из непригодного и аварийного жилищного фонда» Муниципальной программы «Обеспечение доступным и комфортным жильем жителей Петропавловск-Камчатского городского округа»	0501	02 1 00 00000		76 442.87497	53 204.55943	69,60%
	Приобретение жилых помещений на первичном либо вторичном рынке	0501	02 1 11 11020		62 785.51655	40 006.40893	63,72%
	Бюджетные инвестиции на приобретение объектов недвижимого имущества в государственную (муниципальную) собственность	0501	02 1 11 11020	412	62 785.51655	40 006.40893	63,72%
	Снос непригодных и аварийных домов, рекультивация земельных участков	0501	02 1 19 19030		1 854.16842	1 394.96050	75,23%
	Прочая закупка товаров, работ и услуг для обеспечения государственных (муниципальных) нужд	0501	02 1 19 19030	244	1 854.16842	1 394.96050	75,23%
	Расходы за счет средств краевого бюджета, направленных на реализацию мероприятий соответствующей подпрограммы соответствующей государственной программы Камчатского края (за исключением инвестиционных мероприятий и субсидий, которым присвоены отдельные коды)	0501	02 1 87 40064		9 026.67337	9 026.67337	100,00%
	Уплата иных платежей	0501	02 1 87 40064	853	9 026.67337	9 026.67337	100,00%
	Изъятие жилых помещений путем выкупа у собственников	0501	02 1 87 87010		2 685.33811	2 685.33811	100,00%
	Уплата иных платежей	0501	02 1 87 87010	853	2 685.33811	2 685.33811	100,00%
	Расходы за счет средств местного бюджета, в целях софинансирования которых из краевого бюджета предоставляются субсидии	0501	02 1 87 S0064		91.17852	91.17852	100,00%
	Уплата иных платежей	0501	02 1 87 S0064	853	91.17852	91.17852	100,00%
	Подпрограмма «Стимулирование развития жилищного строительства и развитие застроенных и освоение новых территорий» Муниципальной программы «Обеспечение доступным и комфортным жильем жителей Петропавловск-Камчатского городского округа»	0501	02 2 00 00000		2 514.32109	2 386.12130	94,90%
	Разработка проектов планировки застроенных территорий в Петропавловск-Камчатском городском округе	0501	02 2 29 29020		963.13334	834.93355	86,69%
	Прочая закупка товаров, работ и услуг для обеспечения государственных (муниципальных) нужд	0501	02 2 29 29020	244	963.13334	834.93355	86,69%
	Расходы за счет средств краевого бюджета, направленных на реализацию основных мероприятий соответствующей подпрограммы соответствующей государственной программы Камчатского края (за исключением инвестиционных мероприятий)	0501	02 2 29 40064		1 535.67587	1 535.67587	100,00%



№	Наименование	Раздел, Подраздел	Целевая статья	Вид расходов	Годовой объем ассигнований	Фактическое исполнение	Исполнено, в процентах
	Прочая закупка товаров, работ и услуг для обеспечения государственных (муниципальных) нужд	0501	02 2 29 40064	244	1 535.67587	1 535.67587	100,00%
	Расходы за счет средств местного бюджета, в целях софинансирования которых из краевого бюджета предоставляются субсидии	0501	02 2 29 S0064		15.51188	15.51188	100,00%
	Прочая закупка товаров, работ и услуг для обеспечения государственных (муниципальных) нужд	0501	02 2 29 S0064	244	15.51188	15.51188	100,00%
	Подпрограмма «Повышение устойчивости жилых домов, основных объектов и систем жизнеобеспечения» Муниципальной программы «Обеспечение доступным и комфортным жильем жителей Петропавловск-Камчатского городского округа»	0501	02 3 00 00000		6 743.68813	6 186.76208	91,74%
	Охрана домов, расселённых в рамках государственной программы Камчатского края «Обеспечение доступным и комфортным жильем жителей Камчатского края»	0501	02 3 14 14080		3 852.96000	3 806.04000	98,78%
	Прочая закупка товаров, работ и услуг для обеспечения государственных (муниципальных) нужд	0501	02 3 14 14080	244	3 852.96000	3 806.04000	98,78%
	Снос жилых домов, сейсмоусиление или реконструкция которых экономически нецелесообразны	0501	02 3 19 19040		2 890.72813	2 380.72208	82,36%
	Прочая закупка товаров, работ и услуг для обеспечения государственных (муниципальных) нужд	0501	02 3 19 19040	244	2 890.72813	2 380.72208	82,36%
	Подпрограмма «Обеспечение реализации жилищной политики городского округа» Муниципальной программы «Обеспечение доступным и комфортным жильем жителей Петропавловск-Камчатского городского округа»	0501	02 5 00 00000		5 158.00365	5 113.15640	99,13%
	Исполнение судебных актов по обращению взыскания на средства бюджета Петропавловск-Камчатского городского округа (в том числе мировых соглашений)	0501	02 5 17 17000		5 158.00365	5 113.15640	99,13%
	Прочая закупка товаров, работ и услуг для обеспечения государственных (муниципальных) нужд	0501	02 5 17 17000	244	3 663.77655	3 663.77655	100,00%
	Субсидии на возмещение недополученных доходов и (или) возмещение фактически понесенных затрат в связи с производством (реализацией) товаров, выполнением работ, оказанием услуг	0501	02 5 17 17000	811	698.20714	698.20714	100,00%
	Исполнение судебных актов Российской Федерации и мировых соглашений по возмещению вреда, причиненного в результате незаконных действий (бездействия) органов государственной власти (государственных органов), органов местного самоуправления либо должностных лиц этих органов, а также в результате деятельности учреждений	0501	02 5 17 17000	831	589.11771	564.11771	95,76%
	Уплата иных платежей	0501	02 5 17 17000	853	206.90225	187.05500	90,41%
	Подпрограмма «Энергосбережение и повышение энергетической эффективности» Муниципальной программы «Энергоэффективность, развитие энергетики и коммунального хозяйства, обеспечение жителей Петропавловск-Камчатского городского округа коммунальными услугами, услугами по благоустройству территории и охрана окружающей среды»	0501	03 1 00 00000		1 390.99187	526.74800	37,87%
	Проведение мероприятий по установке индивидуальных приборов учета на объектах муниципального жилищного фонда	0501	03 1 27 27050		1 390.99187	526.74800	37,87%
	Прочая закупка товаров, работ и услуг для обеспечения государственных (муниципальных) нужд	0501	03 1 27 27050	244	1 390.99187	526.74800	37,87%
	Подпрограмма «Обеспечение реализации программы» Муниципальной программы «Развитие транспортной системы Петропавловск-Камчатского городского округа»	0501	06 4 00 00000		9.99558	8.24634	82,50%
	Внесение взносов на капитальный ремонт общего имущества многоквартирного дома соразмерно своей доле в праве общей собственности на это имущество	0501	06 4 66 66010		9.99558	8.24634	82,50%
	Прочая закупка товаров, работ и услуг для обеспечения государственных (муниципальных) нужд	0501	06 4 66 66010	244	9.99558	8.24634	82,50%
	Подпрограмма «Обеспечение деятельности органов администрации Петропавловск-Камчатского городского округа» Муниципальной программы «Совершенствование системы муниципального управления Петропавловск-Камчатского городского округа»	0501	09 3 00 00000		1 312.63098	1 169.61457	89,10%
	Исполнение судебных актов по обращению взыскания на средства бюджета Петропавловск-Камчатского городского округа (в том числе мировых соглашений)	0501	09 3 17 17000		1 179.06990	1 068.50816	90,62%
	Прочая закупка товаров, работ и услуг для обеспечения государственных (муниципальных) нужд	0501	09 3 17 17000	244	735.92146	735.92146	100,00%
	Исполнение судебных актов Российской Федерации и мировых соглашений по возмещению вреда, причиненного в результате незаконных действий (бездействия) органов государственной власти (государственных органов), органов местного самоуправления либо должностных лиц этих органов, а также в результате деятельности учреждений	0501	09 3 17 17000	831	443.14844	332.58670	75,05%
	Внесение взносов на капитальный ремонт общего имущества многоквартирного дома соразмерно своей доле в праве общей собственности на это имущество	0501	09 3 66 66010		133.56108	101.10641	75,70%
	Прочая закупка товаров, работ и услуг для обеспечения государственных (муниципальных) нужд	0501	09 3 66 66010	244	133.56108	101.10641	75,70%
	Подпрограмма «Управление бюджетным процессом в Петропавловск-Камчатском городском округе и его совершенствование» Муниципальной программы «Управление муниципальными финансами Петропавловск-Камчатского городского округа»	0501	10 1 00 00000		6.41358	5.89633	91,94%
	Внесение взносов на капитальный ремонт общего имущества многоквартирного дома соразмерно своей доле в праве общей собственности на это имущество	0501	10 1 66 66010		6.41358	5.89633	91,94%
	Прочая закупка товаров, работ и услуг для обеспечения государственных (муниципальных) нужд	0501	10 1 66 66010	244	6.41358	5.89633	91,94%
	Подпрограмма «Управление и распоряжение объектами недвижимого имущества муниципальной собственности» Муниципальной программы «Совершенствование управления муниципальным имуществом Петропавловск-Камчатского городского округа»	0501	11 1 00 00000		124 942.07131	97 246.08652	77,83%
	Ремонт высвобождаемого жилищного фонда (в том числе изготовление смет)	0501	11 1 10 10010		18 734.38908	14 462.30529	77,20%
	Закупка товаров, работ, услуг в сфере информационно-коммуникационных технологий	0501	11 1 10 10010	242	30.00000	27.00000	90,00%
	Прочая закупка товаров, работ и услуг для обеспечения государственных (муниципальных) нужд	0501	11 1 10 10010	244	18 704.38908	14 435.30529	77,18%
	Капитальный ремонт жилых помещений муниципального жилищного фонда	0501	11 1 10 10020		970.14472	917.34472	94,56%
	Закупка товаров, работ, услуг в целях капитального ремонта государственного (муниципального) имущества	0501	11 1 10 10020	243	970.14472	917.34472	94,56%
	Содержание и текущий ремонт общего имущества в многоквартирных жилых домах Петропавловск-Камчатского городского округа соразмерно муниципальной доле	0501	11 1 10 10040		85.03664	0.00000	0,00%
	Прочая закупка товаров, работ и услуг для обеспечения государственных (муниципальных) нужд	0501	11 1 10 10040	244	85.03664	0.00000	0,00%
	Расходы по оплате за жилое помещение и коммунальные услуги в отношении незаселенных жилых помещений муниципального жилищного фонда, находящихся в многоквартирных домах	0501	11 1 10 10050		50 890.78154	34 861.15709	68,50%
	Прочая закупка товаров, работ и услуг для обеспечения государственных (муниципальных) нужд	0501	11 1 10 10050	244	50 890.78154	34 861.15709	68,50%
	Расходы по оплате за жилое помещение и коммунальные услуги в отношении сданных внаем жилых помещений муниципального жилищного фонда, находящихся в многоквартирных домах	0501	11 1 10 10060		19 722.91095	12 902.89575	65,42%
	Прочая закупка товаров, работ и услуг для обеспечения государственных (муниципальных) нужд	0501	11 1 10 10060	244	19 722.91095	12 902.89575	65,42%
	Организация работ по учету муниципального имущества	0501	11 1 14 14040		808.08028	394.66963	48,84%
	Прочая закупка товаров, работ и услуг для обеспечения государственных (муниципальных) нужд	0501	11 1 14 14040	244	808.08028	394.66963	48,84%
	Повышение уровня квалификации лиц, осуществляющих управление многоквартирными домами, и организации обучения лиц, имеющих намерение осуществлять такую деятельность	0501	11 1 64 64020		260.00000	260.00000	100,00%
	Прочая закупка товаров, работ и услуг для обеспечения государственных (муниципальных) нужд	0501	11 1 64 64020	244	260.00000	260.00000	100,00%
	Внесение взносов на капитальный ремонт общего имущества многоквартирного дома соразмерно своей доле в праве общей собственности на это имущество	0501	11 1 66 66010		33 470.72810	33 447.71404	99,93%
	Прочая закупка товаров, работ и услуг для обеспечения государственных (муниципальных) нужд	0501	11 1 66 66010	244	33 470.72810	33 447.71404	99,93%

№	Наименование	Раздел, Подраздел	Целевая статья	Вид расходов	Годовой объем ассигнований	Фактическое исполнение	Исполнено, в процентах
	Подпрограмма «Обеспечение реализации Программы» Муниципальной программы «Совершенствование управления муниципальным имуществом Петропавловск-Камчатского городского округа»	0501	11 3 00 00000		260.14716	260.14716	100,00%
	Исполнение судебных актов по обращению взыскания на средства бюджета Петропавловск-Камчатского городского округа (в том числе мировых соглашений)	0501	11 3 17 17000		260.14716	260.14716	100,00%
	Прочая закупка товаров, работ и услуг для обеспечения государственных (муниципальных) нужд	0501	11 3 17 17000	244	98.22900	98.22900	100,00%
	Исполнение судебных актов Российской Федерации и мировых соглашений по возмещению вреда, причиненного в результате незаконных действий (бездействия) органов государственной власти (государственных органов), органов местного самоуправления либо должностных лиц этих органов, а также в результате деятельности учреждений	0501	11 3 17 17000	831	160.89916	160.89916	100,00%
	Уплата иных платежей	0501	11 3 17 17000	853	1.01900	1.01900	100,00%
	Исполнение судебных актов по искам к Петропавловск-Камчатскому городскому округу, финансовое обеспечение которых осуществляется за счет бюджетных ассигнований, предусмотренных на эти цели	0501	99 0 00 00070		205 377.76261	60 962.63482	29,68%
	Исполнение судебных актов Российской Федерации и мировых соглашений по возмещению вреда, причиненного в результате незаконных действий (бездействия) органов государственной власти (государственных органов), органов местного самоуправления либо должностных лиц этих органов, а также в результате деятельности учреждений	0501	99 0 00 00070	831	205 374.98057	60 959.85278	29,68%
	Уплата прочих налогов, сборов	0501	99 0 00 00070	852	2.78204	2.78204	100,00%
	Исполнение судебных актов по требованиям неимущественного характера	0501	99 0 00 00150		567.32300	0.00000	0,00%
	Прочая закупка товаров, работ и услуг для обеспечения государственных (муниципальных) нужд	0501	99 0 00 00150	244	567.32300	0.00000	0,00%
	На финансовое обеспечение мер, направленных на устранение аварийной ситуации, возникшей в доме № 81/3 по улице Рябиковская в городе Петропавловске-Камчатском	0501	99 0 00 00180		382.35000	99.90000	26,13%
	Прочая закупка товаров, работ и услуг для обеспечения государственных (муниципальных) нужд	0501	99 0 00 00180	244	382.35000	99.90000	26,13%
	Расходы на поддержку мер по обеспечению сбалансированности бюджетов	0501	99 0 00 40030		2 300.00000	2 300.00000	100,00%
	Исполнение судебных актов Российской Федерации и мировых соглашений по возмещению вреда, причиненного в результате незаконных действий (бездействия) органов государственной власти (государственных органов), органов местного самоуправления либо должностных лиц этих органов, а также в результате деятельности учреждений	0501	99 0 00 40030	831	2 300.00000	2 300.00000	100,00%
	Коммунальное хозяйство	0502			215 194.90737	137 393.38304	63,85%
	Подпрограмма «Стимулирование развития жилищного строительства и развитие застроенных и освоение новых территорий» Муниципальной программы «Обеспечение доступным и комфортным жильем жителей Петропавловск-Камчатского городского округа»	0502	02 2 00 00000		17 631.61051	12 777.71277	72,47%
	Строительство центрального теплового пункта мощностью 30 Гкал/час и тепловых сетей I контура от котельной № 1 до центрального теплового пункта в 110 квартале города Петропавловска-Камчатского	0502	02 2 05 05010		589.02699	478.98897	81,32%
	Бюджетные инвестиции в объекты капитального строительства государственной (муниципальной) собственности	0502	02 2 05 05010	414	589.02699	478.98897	81,32%
	Расходы за счет средств краевого бюджета, направленных на реализацию инвестиционных мероприятий соответствующей подпрограммы соответствующей государственной программы Камчатского края	0502	02 2 05 40074		5 076.94365	5 076.94365	100,00%
	Бюджетные инвестиции в объекты капитального строительства государственной (муниципальной) собственности	0502	02 2 05 40074	414	5 076.94365	5 076.94365	100,00%
	Расходы за счет средств местного бюджета, в целях софинансирования которых из краевого бюджета предоставляются субсидии	0502	02 2 05 S0074		181.15324	151.08816	83,40%
	Бюджетные инвестиции в объекты капитального строительства государственной (муниципальной) собственности	0502	02 2 05 S0074	414	181.15324	151.08816	83,40%
	Оказание услуг по технологическому присоединению энергопринимающих устройств	0502	02 2 14 14260		11 784.48663	7 070.69199	60,00%
	Прочая закупка товаров, работ и услуг для обеспечения государственных (муниципальных) нужд	0502	02 2 14 14260	244	11 784.48663	7 070.69199	60,00%
	Подпрограмма «Модернизация жилищно-коммунального хозяйства» Муниципальной программы «Энергоэффективность, развитие энергетики и коммунального хозяйства, обеспечение жителей Петропавловск-Камчатского городского округа коммунальными услугами, услугами по благоустройству территории и охрана окружающей среды»	0502	03 2 00 00000		32 896.57216	28 986.03155	88,11%
	Расходы за счет средств краевого бюджета на поддержку мер по обеспечению сбалансированности бюджетов	0502	03 2 04 40030		7 856.51642	7 856.51642	100,00%
	Прочая закупка товаров, работ и услуг для обеспечения государственных (муниципальных) нужд	0502	03 2 04 40030	244	7 856.51642	7 856.51642	100,00%
	Расходы за счет средств краевого бюджета на подключение (технологическое присоединение) к централизованной системе водоснабжения	0502	03 2 04 40630		3 672.30860	3 672.30860	100,00%
	Прочая закупка товаров, работ и услуг для обеспечения государственных (муниципальных) нужд	0502	03 2 04 40630	244	3 672.30860	3 672.30860	100,00%
	Реконструкция тепловых сетей в рамках перевода жилых домов на централизованное горячее водоснабжение, в том числе проектные работы	0502	03 2 05 05110		1 500.00000	0.00000	0,00%
	Бюджетные инвестиции в объекты капитального строительства государственной (муниципальной) собственности	0502	03 2 05 05110	414	1 500.00000	0.00000	0,00%
	Реконструкция тепловых сетей 1 и 2 контура по ул. Свердлова, 3 (в том числе проектные работы и государственная экспертиза проектной документации)	0502	03 2 05 05130		949.99835	949.99835	100,00%
	Бюджетные инвестиции в объекты капитального строительства государственной (муниципальной) собственности	0502	03 2 05 05130	414	949.99835	949.99835	100,00%
	Расходы за счет средств краевого бюджета, направленных на реализацию инвестиционных мероприятий соответствующей подпрограммы соответствующей государственной программы Камчатского края	0502	03 2 05 40075		5 550.86896	4 798.68760	86,45%
	Бюджетные инвестиции в объекты капитального строительства государственной (муниципальной) собственности	0502	03 2 05 40075	414	5 550.86896	4 798.68760	86,45%
	Расходы за счет средств местного бюджета, в целях софинансирования которых из краевого бюджета предоставляются субсидии	0502	03 2 05 S0075		200.00000	97.93240	48,97%
	Бюджетные инвестиции в объекты капитального строительства государственной (муниципальной) собственности	0502	03 2 05 S0075	414	200.00000	97.93240	48,97%
	Мероприятия по выполнению технических условий по технологическому присоединению к электрическим сетям, в том числе проектные работы	0502	03 2 06 06080		175.02500	175.02500	100,00%
	Прочая закупка товаров, работ и услуг для обеспечения государственных (муниципальных) нужд	0502	03 2 06 06080	244	175.02500	175.02500	100,00%
	Технологическое присоединение объекта «Автоматизированного блочного центрального теплового пункта по ул. Свердлова, д. 3» (сооружение «Тепловые сети» (от бойлерной № 7, расположенной по ул. Свердлова, 3)	0502	03 2 06 06100		218.20560	218.20560	100,00%
	Прочая закупка товаров, работ и услуг для обеспечения государственных (муниципальных) нужд	0502	03 2 06 06100	244	218.20560	218.20560	100,00%
	Содержание и ремонт источников теплоснабжения	0502	03 2 06 06110		900.00000	848.68137	94,30%
	Прочая закупка товаров, работ и услуг для обеспечения государственных (муниципальных) нужд	0502	03 2 06 06110	244	900.00000	848.68137	94,30%

№	Наименование	Раздел, Подраздел	Целевая статья	Вид расходов	Годовой объем ассигнований	Фактическое исполнение	Исполнено, в процентах
	Расходы за счет средств краевого бюджета, направленных на реализацию мероприятий соответствующей подпрограммы соответствующей государственной программы Камчатского края (за исключением инвестиционных мероприятий и субсидий, которым присвоены отдельные коды)	0502	03.2.06.40065		11 105.03000	9 693.28000	87,29%
	Прочая закупка товаров, работ и услуг для обеспечения государственных (муниципальных) нужд	0502	03.2.06.40065	244	11 105.03000	9 693.28000	87,29%
	Расходы за счет средств местного бюджета, в целях софинансирования которых из краевого бюджета предоставляются субсидии	0502	03.2.06.S0065		768.61923	675.39621	87,87%
	Прочая закупка товаров, работ и услуг для обеспечения государственных (муниципальных) нужд	0502	03.2.06.S0065	244	768.61923	675.39621	87,87%
	Подпрограмма «Обеспечение деятельности органов администрации Петропавловск-Камчатского городского округа» Муниципальной программы «Совершенствование системы муниципального управления Петропавловск-Камчатского городского округа»	0502	09 3 00 00000		30.00000	30.00000	100,00%
	Исполнение судебных актов по обращению взыскания на средства бюджета Петропавловск-Камчатского городского округа (в том числе мировых соглашений)	0502	09 3 17 17000		30.00000	30.00000	100,00%
	Уплата иных платежей	0502	09 3 17 17000	853	30.00000	30.00000	100,00%
	Подпрограмма «Управление и распоряжение муниципальным имуществом, вовлеченным в земельные правоотношения» Муниципальной программы «Совершенствование управления муниципальным имуществом Петропавловск-Камчатского городского округа»	0502	11 2 00 00000		681.84318	344.93215	50,59%
	Реконструкция сооружения центральный тепловой пункт № 328 и тепловых сетей второго и первого контура по проезду Космический в г. Петропавловске-Камчатском, в том числе проектные работы	0502	11 2 05 05140		482.53718	145.62615	30,18%
	Бюджетные инвестиции в объекты капитального строительства государственной (муниципальной) собственности	0502	11 2 05 05140	414	482.53718	145.62615	30,18%
	Перенос тепловых сетей 1 контура в районе Космического проезда в г. Петропавловске-Камчатском	0502	11 2 06 06060		199.30600	199.30600	100,00%
	Прочая закупка товаров, работ и услуг для обеспечения государственных (муниципальных) нужд	0502	11 2 06 06060	244	199.30600	199.30600	100,00%
	Подпрограмма «Обеспечение реализации Программы» Муниципальной программы «Совершенствование управления муниципальным имуществом Петропавловск-Камчатского городского округа»	0502	11 3 00 00000		6.00000	6.00000	100,00%
	Исполнение судебных актов по обращению взыскания на средства бюджета Петропавловск-Камчатского городского округа (в том числе мировых соглашений)	0502	11 3 17 17000		6.00000	6.00000	100,00%
	Исполнение судебных актов Российской Федерации и мировых соглашений по возмещению вреда, причиненного в результате незаконных действий (бездействия) органов государственной власти (государственных органов), органов местного самоуправления либо должностных лиц этих органов, а также в результате деятельности учреждений	0502	11 3 17 17000	831	6.00000	6.00000	100,00%
	Исполнение судебных актов по искам к Петропавловск-Камчатскому городскому округу, финансовое обеспечение которых осуществляется за счет бюджетных ассигнований, предусмотренных на эти цели	0502	99 0 00 00070		163 948.88152	95 248.70657	58,10%
	Исполнение судебных актов Российской Федерации и мировых соглашений по возмещению вреда, причиненного в результате незаконных действий (бездействия) органов государственной власти (государственных органов), органов местного самоуправления либо должностных лиц этих органов, а также в результате деятельности учреждений	0502	99 0 00 00070	831	163 948.88152	95 248.70657	58,10%
	Благоустройство	0503			573 082.75956	414 688.38823	72,36%
	Подпрограмма «Развитие общего и дополнительного образования» Муниципальной программы «Развитие образования и социальная поддержка граждан в Петропавловск-Камчатском городском округе»	0503	01 1 00 00000		10 950.23361	0.00000	0,00%
	Снос (демонтаж) объекта капитального строительства, вынос сетей	0503	01 1 19 19070		10 950.23361	0.00000	0,00%
	Прочая закупка товаров, работ и услуг для обеспечения государственных (муниципальных) нужд	0503	01 1 19 19070	244	10 950.23361	0.00000	0,00%
	Подпрограмма «Комплексное благоустройство Петропавловск-Камчатского городского округа» Муниципальной программы «Энергоэффективность, развитие энергетики и коммунального хозяйства, обеспечение жителей Петропавловск-Камчатского городского округа коммунальными услугами, услугами по благоустройству территории и охрана окружающей среды»	0503	03 3 00 00000		515 213.18564	375 895.30867	72,96%
	Содержание площадок для складирования снега	0503	03 3 02 02140		20 991.19814	16 340.96366	77,85%
	Прочая закупка товаров, работ и услуг для обеспечения государственных (муниципальных) нужд	0503	03 3 02 02140	244	20 991.19814	16 340.96366	77,85%
	Расходы за счет средств краевого бюджета на поддержку мер по обеспечению сбалансированности бюджетов	0503	03 3 02 40030		4 499.93600	4 499.93600	100,00%
	Прочая закупка товаров, работ и услуг для обеспечения государственных (муниципальных) нужд	0503	03 3 02 40030	244	4 499.93600	4 499.93600	100,00%
	Мероприятия по обеспечению сохранности муниципального имущества	0503	03 3 08 08130		3 886.22956	3 430.14166	88,26%
	Прочая закупка товаров, работ и услуг для обеспечения государственных (муниципальных) нужд	0503	03 3 08 08130	244	3 886.22956	3 430.14166	88,26%
	Приобретение контейнеров, евроконтейнеров и бункеров	0503	03 3 12 12130		1 600.22688	318.44515	19,90%
	Прочая закупка товаров, работ и услуг для обеспечения государственных (муниципальных) нужд	0503	03 3 12 12130	244	1 600.22688	318.44515	19,90%
	Устройство контейнерных площадок для сбора твердых коммунальных отходов	0503	03 3 12 12160		823.86700	819.74766	99,50%
	Субсидии на возмещение недополученных доходов и (или) возмещение фактически понесенных затрат в связи с производством (реализацией) товаров, выполнением работ, оказанием услуг	0503	03 3 12 12160	811	823.86700	819.74766	99,50%
	Изготовление технической документации на объекты недвижимого имущества	0503	03 3 14 14020		677.50000	593.35000	87,58%
	Прочая закупка товаров, работ и услуг для обеспечения государственных (муниципальных) нужд	0503	03 3 14 14020	244	677.50000	593.35000	87,58%
	Капитальный, текущий ремонт и содержание подпорных стен, в том числе разработка проектной документации	0503	03 3 18 18010		25 289.49431	24 240.92917	95,85%
	Закупка товаров, работ, услуг в целях капитального ремонта государственного (муниципального) имущества	0503	03 3 18 18010	243	22 854.21797	22 820.63311	99,85%
	Прочая закупка товаров, работ и услуг для обеспечения государственных (муниципальных) нужд	0503	03 3 18 18010	244	2 435.27634	1 420.29606	58,32%
	Восстановление, текущий ремонт и содержание лестничных переходов, в том числе разработка проектной документации	0503	03 3 18 18020		38 085.67147	36 702.29987	96,37%
	Прочая закупка товаров, работ и услуг для обеспечения государственных (муниципальных) нужд	0503	03 3 18 18020	244	38 085.67147	36 702.29987	96,37%
	Восстановление, обустройство, содержание и ремонт детских площадок	0503	03 3 18 18030		16 176.24138	10 283.57059	63,57%
	Прочая закупка товаров, работ и услуг для обеспечения государственных (муниципальных) нужд	0503	03 3 18 18030	244	16 176.24138	10 283.57059	63,57%
	Расходы за счет средств краевого бюджета, направленных на реализацию мероприятий соответствующей подпрограммы соответствующей государственной программы Камчатского края (за исключением инвестиционных мероприятий и субсидий, которым присвоены отдельные коды)	0503	03 3 18 40065		756.00186	756.00186	100,00%
	Закупка товаров, работ, услуг в целях капитального ремонта государственного (муниципального) имущества	0503	03 3 18 40065	243	0.30900	0.30900	100,00%
	Прочая закупка товаров, работ и услуг для обеспечения государственных (муниципальных) нужд	0503	03 3 18 40065	244	755.69286	755.69286	100,00%
	Расходы за счет средств местного бюджета, в целях софинансирования которых из краевого бюджета предоставляются субсидии	0503	03 3 18 S0065		4 816.52400	4 816.52400	100,00%
	Закупка товаров, работ, услуг в целях капитального ремонта государственного (муниципального) имущества	0503	03 3 18 S0065	243	4 816.52400	4 816.52400	100,00%



№	Наименование	Раздел, Подраздел	Целевая статья	Вид расходов	Годовой объем ассигнований	Фактическое исполнение	Исполнено, в процентах
	Освобождение земельных участков от самовольно установленных объектов движимого имущества	0503	03 3 19 19050		6 985.73252	6 885.18015	98,56%
	Прочая закупка товаров, работ и услуг для обеспечения государственных (муниципальных) нужд	0503	03 3 19 19050	244	6 985.73252	6 885.18015	98,56%
	Ведение работ по благоустройству мест массового отдыха горожан	0503	03 3 20 20040		22 491.21777	6 335.79461	28,17%
	Закупка товаров, работ, услуг в целях капитального ремонта государственного (муниципального) имущества	0503	03 3 20 20040	243	14 897.40300	0.00000	0,00%
	Прочая закупка товаров, работ и услуг для обеспечения государственных (муниципальных) нужд	0503	03 3 20 20040	244	7 593.81477	6 335.79461	83,43%
	Содержание биотуалетов	0503	03 3 20 20060		973.07268	973.07268	100,00%
	Прочая закупка товаров, работ и услуг для обеспечения государственных (муниципальных) нужд	0503	03 3 20 20060	244	973.07268	973.07268	100,00%
	Содержание объектов ландшафтной архитектуры	0503	03 3 20 20070		18 225.24607	17 974.98865	98,63%
	Прочая закупка товаров, работ и услуг для обеспечения государственных (муниципальных) нужд	0503	03 3 20 20070	244	18 225.24607	17 974.98865	98,63%
	Освещение объектов внешнего благоустройства	0503	03 3 20 20080		3 177.77025	2 786.95204	87,70%
	Закупка товаров, работ, услуг в сфере информационно-коммуникационных технологий	0503	03 3 20 20080	242	18.09496	16.63909	91,95%
	Прочая закупка товаров, работ и услуг для обеспечения государственных (муниципальных) нужд	0503	03 3 20 20080	244	3 159.67529	2 770.31295	87,68%
	Приобретение биотуалетов	0503	03 3 20 20120		1 027.03621	1 027.03621	100,00%
	Прочая закупка товаров, работ и услуг для обеспечения государственных (муниципальных) нужд	0503	03 3 20 20120	244	1 027.03621	1 027.03621	100,00%
	Расходы за средств краевого бюджета на поддержку мер по обеспечению сбалансированности бюджетов	0503	03 3 20 40030		101 041.18814	1 041.18814	1,03%
	Прочая закупка товаров, работ и услуг для обеспечения государственных (муниципальных) нужд	0503	03 3 20 40030	244	101 041.18814	1 041.18814	1,03%
	Расходы за счет средств краевого бюджета, направленных на реализацию мероприятий соответствующей подпрограммы соответствующей государственной программы Камчатского края (за исключением инвестиционных мероприятий и субсидий, которым присвоены отдельные коды)	0503	03 3 20 40065		60 158.39768	59 870.39768	99,52%
	Закупка товаров, работ, услуг в целях капитального ремонта государственного (муниципального) имущества	0503	03 3 20 40065	243	9 837.67120	9 837.67120	100,00%
	Прочая закупка товаров, работ и услуг для обеспечения государственных (муниципальных) нужд	0503	03 3 20 40065	244	50 320.72648	50 032.72648	99,43%
	Расходы на поддержку обустройства мест массового отдыха населения (городских парков)	0503	03 3 20 R5605		3 710.99200	3 710.99200	100,00%
	Прочая закупка товаров, работ и услуг для обеспечения государственных (муниципальных) нужд	0503	03 3 20 R5605	244	3 710.99200	3 710.99200	100,00%
	Расходы за счет средств местного бюджета, в целях софинансирования которых из краевого бюджета предоставляются субсидии	0503	03 3 20 S0065		15 801.57460	15 444.90249	97,74%
	Закупка товаров, работ, услуг в целях капитального ремонта государственного (муниципального) имущества	0503	03 3 20 S0065	243	2 588.40360	2 459.41780	95,02%
	Прочая закупка товаров, работ и услуг для обеспечения государственных (муниципальных) нужд	0503	03 3 20 S0065	244	13 213.17100	12 985.48469	98,28%
	Субсидии на организацию и содержание мест захоронения	0503	03 3 23 23020		30 167.79484	29 504.74607	97,80%
	Субсидии на возмещение недополученных доходов и (или) возмещение фактически понесенных затрат в связи с производством (реализацией) товаров, выполнением работ, оказанием услуг	0503	03 3 23 23020	811	30 167.79484	29 504.74607	97,80%
	Организация праздничных мероприятий в местах массового отдыха	0503	03 3 26 26170		27 282.80573	24 169.80342	88,59%
	Прочая закупка товаров, работ и услуг для обеспечения государственных (муниципальных) нужд	0503	03 3 26 26170	244	27 282.80573	24 169.80342	88,59%
	Уплата налогов, сборов и иных платежей	0503	03 3 66 66000		9 424.55394	8 837.18612	93,77%
	Уплата налога на имущество организаций и земельного налога	0503	03 3 66 66000	851	9 424.55394	8 837.18612	93,77%
	Расходы за счет средств краевого бюджета, направленных на реализацию мероприятий соответствующей подпрограммы соответствующей государственной программы Камчатского края (за исключением инвестиционных мероприятий и субсидий, которым присвоены отдельные коды)	0503	03 3 88 40065		1 685.69600	1 685.69600	100,00%
	Прочая закупка товаров, работ и услуг для обеспечения государственных (муниципальных) нужд	0503	03 3 88 40065	244	1 685.69600	1 685.69600	100,00%
	Озеленение и ландшафтное оформление территорий Петропавловск-Камчатского городского округа	0503	03 3 88 88020		3 497.27692	2 902.28274	82,99%
	Прочая закупка товаров, работ и услуг для обеспечения государственных (муниципальных) нужд	0503	03 3 88 88020	244	3 497.27692	2 902.28274	82,99%
	Выращивание цветочной рассады, высадка рассады, подготовка и содержание цветников	0503	03 3 88 88030		20 379.75313	19 873.36220	97,52%
	Прочая закупка товаров, работ и услуг для обеспечения государственных (муниципальных) нужд	0503	03 3 88 88030	244	20 379.75313	19 873.36220	97,52%
	Расходы за счет средств местного бюджета, в целях софинансирования которых из краевого бюджета предоставляются субсидии	0503	03 3 88 S0065		449.85740	421.42400	93,68%
	Прочая закупка товаров, работ и услуг для обеспечения государственных (муниципальных) нужд	0503	03 3 88 S0065	244	449.85740	421.42400	93,68%
	Благоустройство дворовых территорий многоквартирных домов	0503	03 3 89 89010		24 429.05916	22 947.12385	93,93%
	Субсидии на возмещение недополученных доходов и (или) возмещение фактически понесенных затрат в связи с производством (реализацией) товаров, выполнением работ, оказанием услуг	0503	03 3 89 89010	811	24 429.05916	22 947.12385	93,93%
	Расходы на поддержку государственных программ субъектов Российской Федерации и муниципальных программ формирования современной городской среды	0503	03 3 89 R5555		46 701.27000	46 701.27000	100,00%
	Прочая закупка товаров, работ и услуг для обеспечения государственных (муниципальных) нужд	0503	03 3 89 R5555	244	15 567.09000	15 567.09000	100,00%
	Субсидии на возмещение недополученных доходов и (или) возмещение фактически понесенных затрат в связи с производством (реализацией) товаров, выполнением работ, оказанием услуг	0503	03 3 89 R5555	811	31 134.18000	31 134.18000	100,00%
	Подпрограмма «Ликвидация экологического ущерба от накопленного объема бытовых и промышленных отходов» Муниципальной программы «Энергоэффективность, развитие энергетики и коммунального хозяйства, обеспечение жителей Петропавловск-Камчатского городского округа коммунальными услугами, услугами по благоустройству территории и охрана окружающей среды»	0503	03 4 00 00000		18 461.19610	14 645.67090	79,33%
	Содержание территорий, не принадлежащих домовладениям	0503	03 4 24 24030		14 271.09531	13 935.73584	97,65%
	Прочая закупка товаров, работ и услуг для обеспечения государственных (муниципальных) нужд	0503	03 4 24 24030	244	14 271.09531	13 935.73584	97,65%
	Дератизация и дезинфекция территории Петропавловск-Камчатского городского округа	0503	03 4 24 24070		130.77453	130.77453	100,00%
	Прочая закупка товаров, работ и услуг для обеспечения государственных (муниципальных) нужд	0503	03 4 24 24070	244	130.77453	130.77453	100,00%
	Расходы за счет средств краевого бюджета, направленных на реализацию мероприятий соответствующей подпрограммы соответствующей государственной программы Камчатского края (за исключением инвестиционных мероприятий и субсидий, которым присвоены отдельные коды)	0503	03 4 24 4006B		3 000.00000	99.83002	3,33%
	Прочая закупка товаров, работ и услуг для обеспечения государственных (муниципальных) нужд	0503	03 4 24 4006B	244	3 000.00000	99.83002	3,33%
	Расходы за счет средств местного бюджета, в целях софинансирования которых из краевого бюджета предоставляются субсидии	0503	03 4 24 S006B		0.30003	0.00998	3,33%
	Прочая закупка товаров, работ и услуг для обеспечения государственных (муниципальных) нужд	0503	03 4 24 S006B	244	0.30003	0.00998	3,33%
	Организация субботников на территории Петропавловск-Камчатского городского округа	0503	03 4 26 26190		1 059.02623	479.32053	45,26%
	Прочая закупка товаров, работ и услуг для обеспечения государственных (муниципальных) нужд	0503	03 4 26 26190	244	1 059.02623	479.32053	45,26%

№	Наименование	Раздел, Подраздел	Целевая статья	Вид расходов	Годовой объем ассигнований	Фактическое исполнение	Исполнено, в процентах
	Подпрограмма «Обеспечение реализации муниципальной программы» Муниципальной программы «Энергоэффективность, развитие энергетики и коммунального хозяйства, обеспечение жителей Петропавловск-Камчатского городского округа коммунальными услугами, услугами по благоустройству территории и охрана окружающей среды»	0503	03 5 00 00000		16 567.29000	16 293.34341	98,35%
	Расходы на осуществление государственных полномочий Камчатского края по организации проведения мероприятий по отлову и содержанию безнадзорных животных в Камчатском крае	0503	03 5 15 40280		16 567.29000	16 293.34341	98,35%
	Прочая закупка товаров, работ и услуг для обеспечения государственных (муниципальных) нужд	0503	03 5 15 40280	244	16 567.29000	16 293.34341	98,35%
	Подпрограмма «Развитие физической культуры и спорта в Петропавловск-Камчатском городском округе» Муниципальной программы «Создание условий для развития культуры, спорта и молодежной политики в Петропавловск-Камчатском городском округе»	0503	05 3 00 00000		5 942.10200	5 889.25200	99,11%
	Расходы за средств краевого бюджета на поддержку мер по обеспечению сбалансированности бюджетов	0503	05 3 18 40030		5 942.10200	5 889.25200	99,11%
	Прочая закупка товаров, работ и услуг для обеспечения государственных (муниципальных) нужд	0503	05 3 18 40030	244	5 942.10200	5 889.25200	99,11%
	Подпрограмма «Обеспечение деятельности органов администрации Петропавловск-Камчатского городского округа» Муниципальной программы «Совершенствование системы муниципального управления Петропавловск-Камчатского городского округа»	0503	09 3 00 00000		30.00000	30.00000	100,00%
	Исполнение судебных актов по обращению взыскания на средства бюджета Петропавловск-Камчатского городского округа (в том числе мировых соглашений)	0503	09 3 17 17000		30.00000	30.00000	100,00%
	Уплата иных платежей	0503	09 3 17 17000	853	30.00000	30.00000	100,00%
	Подпрограмма «Управление и распоряжение муниципальным имуществом, вовлеченным в земельные правоотношения» Муниципальной программы «Совершенствование управления муниципальным имуществом Петропавловск-Камчатского городского округа»	0503	11 2 00 00000		5 918.75221	1 934.81325	32,69%
	Снос ветхих и аварийных зданий, строений, сооружений, находящихся в казне Петропавловск-Камчатского городского округа	0503	11 2 19 19020		5 083.96852	1 934.81325	38,06%
	Прочая закупка товаров, работ и услуг для обеспечения государственных (муниципальных) нужд	0503	11 2 19 19020	244	5 083.96852	1 934.81325	38,06%
	Снос объектов некапитального строительства	0503	11 2 19 19060		834.78369	0.00000	0,00%
	Прочая закупка товаров, работ и услуг для обеспечения государственных (муниципальных) нужд	0503	11 2 19 19060	244	834.78369	0.00000	0,00%
	Другие вопросы в области жилищно-коммунального хозяйства	0505			55 008.56268	52 225.60330	94,94%
	Подпрограмма «Обеспечение реализации жилищной политики городского округа» Муниципальной программы «Обеспечение доступным и комфортным жильем жителей Петропавловск-Камчатского городского округа»	0505	02 5 00 00000		20.00000	20.00000	100,00%
	Исполнение судебных актов по обращению взыскания на средства бюджета Петропавловск-Камчатского городского округа (в том числе мировых соглашений)	0505	02 5 17 17000		20.00000	20.00000	100,00%
	Уплата иных платежей	0505	02 5 17 17000	853	20.00000	20.00000	100,00%
	Подпрограмма «Комплексное благоустройство Петропавловск-Камчатского городского округа» Муниципальной программы «Энергоэффективность, развитие энергетики и коммунального хозяйства, обеспечение жителей Петропавловск-Камчатского городского округа коммунальными услугами, услугами по благоустройству территории и охрана окружающей среды»	0505	03 3 00 00000		46 912.86069	45 347.19753	96,66%
	Обеспечение реализации мероприятий по благоустройству территории городского округа	0505	03 3 15 15070		46 912.86069	45 347.19753	96,66%
	Фонд оплаты труда учреждений	0505	03 3 15 15070	111	29 819.84572	29 819.84572	100,00%
	Иные выплаты персоналу учреждений, за исключением фонда оплаты труда	0505	03 3 15 15070	112	1 521.53412	1 168.66420	76,81%
	Взносы по обязательному социальному страхованию на выплаты по оплате труда работников и иные выплаты работникам учреждений	0505	03 3 15 15070	119	10 604.67346	10 253.61251	96,69%
	Закупка товаров, работ, услуг в сфере информационно-коммуникационных технологий	0505	03 3 15 15070	242	1 512.05401	1 250.33936	82,69%
	Прочая закупка товаров, работ и услуг для обеспечения государственных (муниципальных) нужд	0505	03 3 15 15070	244	3 251.01368	2 799.20587	86,10%
	Исполнение судебных актов Российской Федерации и мировых соглашений по возмещению вреда, причиненного в результате незаконных действий (бездействия) органов государственной власти (государственных органов), органов местного самоуправления либо должностных лиц этих органов, а также в результате деятельности учреждений	0505	03 3 15 15070	831	75.00000	36.01825	48,02%
	Уплата налога на имущество организаций и земельного налога	0505	03 3 15 15070	851	0.31570	0.00000	0,00%
	Уплата прочих налогов, сборов	0505	03 3 15 15070	852	117.03960	10.06325	8,60%
	Уплата иных платежей	0505	03 3 15 15070	853	11.38440	9.44837	82,99%
	Подпрограмма «Управление и распоряжение объектами недвижимого имущества муниципальной собственности» Муниципальной программы «Совершенствование управления муниципальным имуществом Петропавловск-Камчатского городского округа»	0505	11 1 00 00000		8 075.70199	6 858.40577	84,93%
	Обследование на аварийность многоквартирных домов	0505	11 1 14 14010		776.51894	613.65845	79,03%
	Прочая закупка товаров, работ и услуг для обеспечения государственных (муниципальных) нужд	0505	11 1 14 14010	244	776.51894	613.65845	79,03%
	Изготовление технической документации на объекты недвижимого имущества	0505	11 1 14 14020		521.19667	143.74984	27,58%
	Прочая закупка товаров, работ и услуг для обеспечения государственных (муниципальных) нужд	0505	11 1 14 14020	244	521.19667	143.74984	27,58%
	Оценка рыночной стоимости объектов недвижимого и движимого имущества муниципальной собственности	0505	11 1 14 14030		59.02467	59.02467	100,00%
	Прочая закупка товаров, работ и услуг для обеспечения государственных (муниципальных) нужд	0505	11 1 14 14030	244	59.02467	59.02467	100,00%
	Проведение обследований общего состояния зданий (сооружений) муниципальной собственности	0505	11 1 14 14140		265.83049	265.83049	100,00%
	Прочая закупка товаров, работ и услуг для обеспечения государственных (муниципальных) нужд	0505	11 1 14 14140	244	265.83049	265.83049	100,00%
	Проведение экспертизы безопасности объектов недвижимого имущества	0505	11 1 14 14200		70.00000	70.00000	100,00%
	Прочая закупка товаров, работ и услуг для обеспечения государственных (муниципальных) нужд	0505	11 1 14 14200	244	70.00000	70.00000	100,00%
	Вскрытие и санитарная очистка жилых помещений с вывозом и утилизацией мусора освободившихся жилых помещений муниципального жилищного фонда	0505	11 1 24 24010		1 514.90000	1 374.63200	90,74%
	Прочая закупка товаров, работ и услуг для обеспечения государственных (муниципальных) нужд	0505	11 1 24 24010	244	1 514.90000	1 374.63200	90,74%
	Содержание и сохранность объектов недвижимого имущества, составляющих казну муниципального образования	0505	11 1 65 65010		4 868.23122	4 331.51032	88,98%
	Закупка товаров, работ, услуг в целях капитального ремонта государственного (муниципального) имущества	0505	11 1 65 65010	243	79.26551	79.26551	100,00%
	Прочая закупка товаров, работ и услуг для обеспечения государственных (муниципальных) нужд	0505	11 1 65 65010	244	4 786.35841	4 249.63751	88,79%
	Уплата иных платежей	0505	11 1 65 65010	853	2.60730	2.60730	100,00%
<b>5</b>	<b>ОБРАЗОВАНИЕ</b>	<b>0700</b>			<b>5 677 803.07523</b>	<b>5 659 721.95156</b>	<b>99,68%</b>
	Дошкольное образование	0701			2 222 468.06591	2 208 830.53337	99,39%
	Подпрограмма «Развитие дошкольного образования» Муниципальной программы «Развитие образования и социальная поддержка граждан в Петропавловск-Камчатском городском округе»	0701	01 2 00 00000		2 202 759.39212	2 195 573.64991	99,67%
	Строительство детского сада по ул. Арсеньева, г. Петропавловск-Камчатский (в том числе проектные работы)	0701	01 2 07 07080		199.80000	199.80000	100,00%

№	Наименование	Раздел, Подраздел	Целевая статья	Вид расходов	Годовой объем ассигнований	Фактическое исполнение	Исполнено, в процентах
	Бюджетные инвестиции в объекты капитального строительства государственной (муниципальной) собственности	0701	01 2 07 07080	414	199.80000	199.80000	100,00%
	Проведение обследований общего состояния зданий (сооружений) муниципальной собственности	0701	01 2 14 14140		899.98700	99.80000	11,09%
	Прочая закупка товаров, работ и услуг для обеспечения государственных (муниципальных) нужд	0701	01 2 14 14140	244	899.98700	99.80000	11,09%
	Выполнение работ по ограничению доступа к строящемуся объекту «Детский сад по ул. Арсеньева, г. Петропавловск-Камчатский»	0701	01 2 14 14180		1 587.89616	1 507.36200	94,93%
	Прочая закупка товаров, работ и услуг для обеспечения государственных (муниципальных) нужд	0701	01 2 14 14180	244	1 587.89616	1 507.36200	94,93%
	Оказание услуг по технологическому присоединению энергопринимающих устройств	0701	01 2 14 14260		6 230.59824	3 738.35894	60,00%
	Прочая закупка товаров, работ и услуг для обеспечения государственных (муниципальных) нужд	0701	01 2 14 14260	244	6 230.59824	3 738.35894	60,00%
	Обеспечение деятельности образовательных организаций, предоставляющих услуги в сфере дошкольного образования	0701	01 2 15 15040		522 627.51672	518 814.73497	99,27%
	Субсидии бюджетным учреждениям на финансовое обеспечение государственного (муниципального) задания на оказание государственных (муниципальных) услуг (выполнение работ)	0701	01 2 15 15040	611	169 925.21483	169 388.94827	99,68%
	Субсидии бюджетным учреждениям на иные цели	0701	01 2 15 15040	612	36 029.12013	34 447.64969	95,61%
	Субсидии автономным учреждениям на финансовое обеспечение государственного (муниципального) задания на оказание государственных (муниципальных) услуг (выполнение работ)	0701	01 2 15 15040	621	268 754.27083	268 754.27083	100,00%
	Субсидии автономным учреждениям на иные цели	0701	01 2 15 15040	622	47 918.91093	46 223.86618	96,46%
	Дотации на поддержку мер по обеспечению сбалансированности бюджетов	0701	01 2 15 40030		3 071.00000	3 071.00000	100,00%
	Субсидии бюджетным учреждениям на иные цели	0701	01 2 15 40030	612	776.00000	776.00000	100,00%
	Субсидии автономным учреждениям на иные цели	0701	01 2 15 40030	622	2 295.00000	2 295.00000	100,00%
	Расходы за счет средств краевого бюджета, предоставленных в целях выравнивания обеспеченности муниципальных образований в Камчатском крае по реализации ими их расходных обязательств	0701	01 2 15 40040		578 830.79400	578 830.79400	100,00%
	Субсидии бюджетным учреждениям на финансовое обеспечение государственного (муниципального) задания на оказание государственных (муниципальных) услуг (выполнение работ)	0701	01 2 15 40040	611	214 708.04461	214 708.04461	100,00%
	Субсидии бюджетным учреждениям на иные цели	0701	01 2 15 40040	612	4 439.11339	4 439.11339	100,00%
	Субсидии автономным учреждениям на финансовое обеспечение государственного (муниципального) задания на оказание государственных (муниципальных) услуг (выполнение работ)	0701	01 2 15 40040	621	359 683.63600	359 683.63600	100,00%
	Расходы для осуществления государственных полномочий Камчатского края по обеспечению государственных гарантий реализации прав на получение общедоступного и бесплатного дошкольного образования в муниципальных дошкольных образовательных организациях и муниципальных общеобразовательных организациях в Камчатском крае	0701	01 2 15 40230		1 089 311.80000	1 089 311.80000	100,00%
	Субсидии бюджетным учреждениям на финансовое обеспечение государственного (муниципального) задания на оказание государственных (муниципальных) услуг (выполнение работ)	0701	01 2 15 40230	611	404 553.76727	404 553.76727	100,00%
	Субсидии автономным учреждениям на финансовое обеспечение государственного (муниципального) задания на оказание государственных (муниципальных) услуг (выполнение работ)	0701	01 2 15 40230	621	684 758.03273	684 758.03273	100,00%
	Подпрограмма «Повышение устойчивости жилых домов, основных объектов и систем жизнеобеспечения» Муниципальной программы «Обеспечение доступным и комфортным жильем жителей Петропавловск-Камчатского городского округа»	0701	02 3 00 00000		19 708.67379	13 256.88346	67,26%
	Расходы за счет средств местного бюджета, в целях софинансирования которых из краевого бюджета предоставляются субсидии	0701	02 3 09 S0074		19 708.67379	13 256.88346	67,26%
	Бюджетные инвестиции в объекты капитального строительства государственной (муниципальной) собственности	0701	02 3 09 S0074	414	19 708.67379	13 256.88346	67,26%
	Общее образование	0702			2 418 784.07150	2 416 028.88910	99,89%
	Подпрограмма «Развитие общего и дополнительного образования» Муниципальной программы «Развитие образования и социальная поддержка граждан в Петропавловск-Камчатском городском округе»	0702	01 1 00 00000		2 418 025.83755	2 415 444.34218	99,89%
	Расходы за счет средств краевого бюджета, направленных на реализацию инвестиционных мероприятий соответствующей подпрограммы соответствующей государственной программы Камчатского края	0702	01 1 07 40072		18 026.54133	18 026.54133	100,00%
	Бюджетные инвестиции в объекты капитального строительства государственной (муниципальной) собственности	0702	01 1 07 40072	414	18 026.54133	18 026.54133	100,00%
	Расходы за счет средств местного бюджета, в целях софинансирования которых из краевого бюджета предоставляются субсидии	0702	01 1 07 S0072		144.02063	96.58527	67,06%
	Бюджетные инвестиции в объекты капитального строительства государственной (муниципальной) собственности	0702	01 1 07 S0072	414	144.02063	96.58527	67,06%
	Обеспечение деятельности образовательных организаций, предоставляющих услуги в сфере общего образования	0702	01 1 15 15010		529 290.97259	527 525.23914	99,67%
	Субсидии бюджетным учреждениям на финансовое обеспечение государственного (муниципального) задания на оказание государственных (муниципальных) услуг (выполнение работ)	0702	01 1 15 15010	611	217 772.17041	217 772.17041	100,00%
	Субсидии бюджетным учреждениям на иные цели	0702	01 1 15 15010	612	29 851.68490	29 450.32241	98,66%
	Субсидии автономным учреждениям на финансовое обеспечение государственного (муниципального) задания на оказание государственных (муниципальных) услуг (выполнение работ)	0702	01 1 15 15010	621	230 710.11025	230 710.11025	100,00%
	Субсидии автономным учреждениям на иные цели	0702	01 1 15 15010	622	50 957.00703	49 592.63607	97,32%
	Дотации на поддержку мер по обеспечению сбалансированности бюджетов	0702	01 1 15 40030		2 565.00000	2 565.00000	100,00%
	Субсидии бюджетным учреждениям на иные цели	0702	01 1 15 40030	612	885.00000	885.00000	100,00%
	Субсидии автономным учреждениям на иные цели	0702	01 1 15 40030	622	1 680.00000	1 680.00000	100,00%
	Расходы для осуществления государственных полномочий Камчатского края по обеспечению государственных гарантий реализации прав на получение общедоступного и бесплатного начального общего, основного общего, среднего общего образования в муниципальных общеобразовательных организациях в Камчатском крае, по обеспечению дополнительного образования детей в муниципальных общеобразовательных организациях в Камчатском крае	0702	01 1 15 40170		1 804 841.44700	1 804 841.44700	100,00%
	Субсидии бюджетным учреждениям на финансовое обеспечение государственного (муниципального) задания на оказание государственных (муниципальных) услуг (выполнение работ)	0702	01 1 15 40170	611	825 898.57329	825 898.57329	100,00%
	Субсидии автономным учреждениям на финансовое обеспечение государственного (муниципального) задания на оказание государственных (муниципальных) услуг (выполнение работ)	0702	01 1 15 40170	621	978 942.87371	978 942.87371	100,00%
	Расходы для осуществления государственных полномочий Камчатского края по выплате ежемесячной доплаты к заработной плате педагогическим работникам, имеющим ученые степени доктора наук, кандидата наук, государственные награды СССР, РСФСР и Российской Федерации, в отдельных муниципальных образовательных организациях в Камчатском крае	0702	01 1 15 40190		43.47200	43.47200	100,00%
	Субсидии бюджетным учреждениям на иные цели	0702	01 1 15 40190	612	43.47200	43.47200	100,00%
	Расходы для осуществления государственных полномочий Камчатского края по обеспечению государственных гарантий реализации прав на получение общедоступного и бесплатного дошкольного образования в муниципальных дошкольных образовательных организациях и муниципальных общеобразовательных организациях в Камчатском крае	0702	01 1 15 40230		33 069.77900	33 069.77900	100,00%



№	Наименование	Раздел, Подраздел	Целевая статья	Вид расходов	Годовой объем ассигнований	Фактическое исполнение	Исполнено, в процентах
	Субсидии бюджетным учреждениям на финансовое обеспечение государственного (муниципального) задания на оказание государственных (муниципальных) услуг (выполнение работ)	0702	01 1 15 40230	611	13 401.34300	13 401.34300	100,00%
	Субсидии автономным учреждениям на финансовое обеспечение государственного (муниципального) задания на оказание государственных (муниципальных) услуг (выполнение работ)	0702	01 1 15 40230	621	19 668.43600	19 668.43600	100,00%
	Расходы для осуществления государственных полномочий Камчатского края по выплате вознаграждения за выполнение функций классного руководителя педагогическим работникам муниципальных образовательных организаций в Камчатском крае	0702	01 1 15 40250		30 044.60500	29 276.27844	97,44%
	Субсидии бюджетным учреждениям на иные цели	0702	01 1 15 40250	612	13 367.20050	13 032.06330	97,49%
	Субсидии автономным учреждениям на иные цели	0702	01 1 15 40250	622	16 677.40450	16 244.21514	97,40%
	Подпрограмма «Повышение устойчивости жилых домов, основных объектов и систем жизнеобеспечения» Муниципальной программы «Обеспечение доступным и комфортным жильем жителей Петропавловск-Камчатского городского округа»	0702	02 3 00 00000		758.23395	584.54692	77,09%
	Сейсмоусиление здания МАОУ «Средняя школа № 33» (филиал 2) по проспекту Рыбаков, 28 в г. Петропавловске-Камчатском	0702	02 3 09 09060		584.54692	584.54692	100,00%
	Бюджетные инвестиции в объекты капитального строительства государственной (муниципальной) собственности	0702	02 3 09 09060	414	584.54692	584.54692	100,00%
	Изготовление технической документации на объекты недвижимого имущества	0702	02 3 14 14020		173.68703	0.00000	0,00%
	Прочая закупка товаров, работ и услуг для обеспечения государственных (муниципальных) нужд	0702	02 3 14 14020	244	173.68703	0.00000	0,00%
	Дополнительное образование детей	0703			454 881.59676	454 867.08279	100,00%
	Подпрограмма «Развитие общего и дополнительного образования» Муниципальной программы «Развитие образования и социальная поддержка граждан в Петропавловск-Камчатском городском округе»	0703	01 1 00 00000		295 719.48420	295 705.28420	100,00%
	Обеспечение деятельности образовательных организаций, предоставляющих услуги в сфере дополнительного образования детей	0703	01 1 15 15020		228 760.93120	228 746.73120	99,99%
	Субсидии бюджетным учреждениям на финансовое обеспечение государственного (муниципального) задания на оказание государственных (муниципальных) услуг (выполнение работ)	0703	01 1 15 15020	611	180 806.19414	180 806.19414	100,00%
	Субсидии бюджетным учреждениям на иные цели	0703	01 1 15 15020	612	6 632.45184	6 618.25184	99,79%
	Субсидии автономным учреждениям на финансовое обеспечение государственного (муниципального) задания на оказание государственных (муниципальных) услуг (выполнение работ)	0703	01 1 15 15020	621	40 695.93322	40 695.93322	100,00%
	Субсидии автономным учреждениям на иные цели	0703	01 1 15 15020	622	626.35200	626.35200	100,00%
	Дотации на поддержку мер по обеспечению сбалансированности бюджетов	0703	01 1 15 40030		1 100.00000	1 100.00000	100,00%
	Субсидии бюджетным учреждениям на иные цели	0703	01 1 15 40030	612	600.00000	600.00000	100,00%
	Субсидии автономным учреждениям на иные цели	0703	01 1 15 40030	622	500.00000	500.00000	100,00%
	Расходы за счет средств краевого бюджета, предоставленных в целях выравнивания обеспеченности муниципальных образований в Камчатском крае по реализации ими их расходных обязательств	0703	01 1 15 40040		10 800.00000	10 800.00000	100,00%
	Субсидии бюджетным учреждениям на финансовое обеспечение государственного (муниципального) задания на оказание государственных (муниципальных) услуг (выполнение работ)	0703	01 1 15 40040	611	10 800.00000	10 800.00000	100,00%
	Расходы для осуществления государственных полномочий Камчатского края по обеспечению государственных гарантий реализации прав на получение общедоступного и бесплатного начального общего, основного общего, среднего общего образования в муниципальных общеобразовательных организациях в Камчатском крае, по обеспечению дополнительного образования детей в муниципальных общеобразовательных организациях в Камчатском крае	0703	01 1 15 40170		55 058.55300	55 058.55300	100,00%
	Субсидии бюджетным учреждениям на финансовое обеспечение государственного (муниципального) задания на оказание государственных (муниципальных) услуг (выполнение работ)	0703	01 1 15 40170	611	23 393.36300	23 393.36300	100,00%
	Субсидии автономным учреждениям на финансовое обеспечение государственного (муниципального) задания на оказание государственных (муниципальных) услуг (выполнение работ)	0703	01 1 15 40170	621	31 665.19000	31 665.19000	100,00%
	Подпрограмма «Сохранение и развитие культуры в Петропавловск-Камчатском городском округе» Муниципальной программы «Создание условий для развития культуры, спорта и молодежной политики в Петропавловск-Камчатском городском округе»	0703	05 1 00 00000		159 162.11256	159 161.79859	100,00%
	Оснащение муниципальных учреждений культуры и дополнительного образования детей Петропавловск-Камчатского городского округа сценическим и специализированным оборудованием, мебелью, аппаратурой, оргтехникой, расходными материалами, музыкальными инструментами	0703	05 1 12 12180		229.00000	229.00000	100,00%
	Субсидии бюджетным учреждениям на иные цели	0703	05 1 12 12180	612	9.00000	9.00000	100,00%
	Субсидии автономным учреждениям на иные цели	0703	05 1 12 12180	622	220.00000	220.00000	100,00%
	Обеспечение качества работы самодельных коллективов в муниципальных учреждениях культуры Петропавловск-Камчатского городского округа (пошив, приобретение, изготовление: реквизита, костюмов, декорации)	0703	05 1 12 12190		30.00000	30.00000	100,00%
	Субсидии бюджетным учреждениям на иные цели	0703	05 1 12 12190	612	30.00000	30.00000	100,00%
	Расходы за счет средств краевого бюджета, направленных на реализацию мероприятий соответствующей подпрограммы соответствующей государственной программы Камчатского края (за исключением инвестиционных мероприятий и субсидий, которым присвоены отдельные коды)	0703	05 1 12 4006K		261.00000	261.00000	100,00%
	Субсидии бюджетным учреждениям на иные цели	0703	05 1 12 4006K	612	261.00000	261.00000	100,00%
	Расходы за счет средств местного бюджета, в целях софинансирования которых из краевого бюджета предоставляются субсидии	0703	05 1 12 S006K		29.00000	29.00000	100,00%
	Субсидии бюджетным учреждениям на иные цели	0703	05 1 12 S006K	612	29.00000	29.00000	100,00%
	Обеспечение деятельности (оказание услуг) учреждений культуры и учреждений дополнительного образования детей Петропавловск-Камчатского городского округа	0703	05 1 15 15090		76 049.66647	76 049.66647	100,00%
	Субсидии бюджетным учреждениям на финансовое обеспечение государственного (муниципального) задания на оказание государственных (муниципальных) услуг (выполнение работ)	0703	05 1 15 15090	611	42 225.83398	42 225.83398	100,00%
	Субсидии бюджетным учреждениям на иные цели	0703	05 1 15 15090	612	1 753.16850	1 753.16850	100,00%
	Субсидии автономным учреждениям на финансовое обеспечение государственного (муниципального) задания на оказание государственных (муниципальных) услуг (выполнение работ)	0703	05 1 15 15090	621	30 304.03855	30 304.03855	100,00%
	Субсидии автономным учреждениям на иные цели	0703	05 1 15 15090	622	1 766.62544	1 766.62544	100,00%
	Дотации на поддержку мер по обеспечению сбалансированности бюджетов	0703	05 1 15 40030		300.00000	300.00000	100,00%
	Субсидии бюджетным учреждениям на иные цели	0703	05 1 15 40030	612	100.00000	100.00000	100,00%
	Субсидии автономным учреждениям на иные цели	0703	05 1 15 40030	622	200.00000	200.00000	100,00%
	Расходы за счет средств краевого бюджета, предоставленных в целях выравнивания обеспеченности муниципальных образований в Камчатском крае по реализации ими их расходных обязательств	0703	05 1 15 40040		80 804.73600	80 804.73600	100,00%
	Субсидии бюджетным учреждениям на финансовое обеспечение государственного (муниципального) задания на оказание государственных (муниципальных) услуг (выполнение работ)	0703	05 1 15 40040	611	44 238.57780	44 238.57780	100,00%
	Субсидии автономным учреждениям на финансовое обеспечение государственного (муниципального) задания на оказание государственных (муниципальных) услуг (выполнение работ)	0703	05 1 15 40040	621	36 566.15820	36 566.15820	100,00%

№	Наименование	Раздел, Подраздел	Целевая статья	Вид расходов	Годовой объем ассигнований	Фактическое исполнение	Исполнено, в процентах
	Расходы для осуществления государственных полномочий Камчатского края по выплате ежемесячной доплаты к заработной плате педагогическим работникам, имеющим ученые степени доктора наук, кандидата наук, государственные награды СССР, РСФСР и Российской Федерации, в отдельных муниципальных образовательных организациях в Камчатском крае	0703	05 1 15 40190		341.72052	341.40655	99,91%
	Субсидии бюджетным учреждениям на иные цели	0703	05 1 15 40190	612	174.58770	174.27373	99,82%
	Субсидии автономным учреждениям на иные цели	0703	05 1 15 40190	622	167.13282	167.13282	100,00%
	Проведение городских культурно-массовых мероприятий, участие в организации и проведении всероссийских и краевых мероприятий	0703	05 1 26 26200		283.31157	283.31157	100,00%
	Премии и гранты	0703	05 1 26 26200	350	153.31157	153.31157	100,00%
	Субсидии автономным учреждениям на иные цели	0703	05 1 26 26200	622	130.00000	130.00000	100,00%
	Организация участия самодеятельных коллективов муниципальных учреждений культуры и учащих муниципальных учреждений дополнительного образования детей Петропавловск-Камчатского городского округа, в региональных, российских, международных смотрах, конкурсах, фестивалях, выставках, соревнованиях	0703	05 1 63 63030		697.01000	697.01000	100,00%
	Субсидии бюджетным учреждениям на иные цели	0703	05 1 63 63030	612	287.01000	287.01000	100,00%
	Субсидии автономным учреждениям на иные цели	0703	05 1 63 63030	622	410.00000	410.00000	100,00%
	Обеспечение учреждений культуры и дополнительного образования детей средствами пожарной безопасности	0703	05 1 69 69040		136.66800	136.66800	100,00%
	Субсидии бюджетным учреждениям на иные цели	0703	05 1 69 69040	612	36.66800	36.66800	100,00%
	Субсидии автономным учреждениям на иные цели	0703	05 1 69 69040	622	100.00000	100.00000	100,00%
	Молодежная политика	0707			20 551.52557	20 551.52557	100,00%
	Подпрограмма «Молодежь Петропавловск-Камчатского городского округа» Муниципальной программы «Создание условий для развития культуры, спорта и молодежной политики в Петропавловск-Камчатском городском округе»	0707	05 2 00 00000		20 551.52557	20 551.52557	100,00%
	Проведение мероприятий по ремонту помещений муниципального автономного учреждения «Молодежный центр» в здании по адресу: бульвар Рыбацкой Славы, 3 в соответствии с СанПиН и другими нормативными документами (в том числе разработка проектно-сметной документации)	0707	05 2 08 08190		400.00000	400.00000	100,00%
	Субсидии автономным учреждениям на иные цели	0707	05 2 08 08190	622	400.00000	400.00000	100,00%
	Обеспечение реализации муниципальных услуг и функций, в том числе по выполнению государственных полномочий Камчатского края (содержание муниципальных учреждений городского округа)	0707	05 2 15 15000		4 605.25767	4 605.25767	100,00%
	Субсидии автономным учреждениям на финансовое обеспечение государственного (муниципального) задания на оказание государственных (муниципальных) услуг (выполнение работ)	0707	05 2 15 15000	621	4 432.69267	4 432.69267	100,00%
	Субсидии автономным учреждениям на иные цели	0707	05 2 15 15000	622	172.56500	172.56500	100,00%
	Развитие системы информирования молодежи, пропаганда позитивных ценностей через электронные средства (Интернет), средства массовой информации, применение различных форм социальной рекламы, направленной на популяризацию позитивных ценностей среди молодежи	0707	05 2 25 25090		100.00000	100.00000	100,00%
	Субсидии автономным учреждениям на иные цели	0707	05 2 25 25090	622	100.00000	100.00000	100,00%
	Проведение гражданско-патриотических, волонтерских, профилактических молодежных мероприятий и акций, реализация социально значимых проектов, акций и мероприятий по направлениям молодежной политики. Выявление и продвижение талантливой молодежи	0707	05 2 26 26210		2 400.00000	2 400.00000	100,00%
	Субсидии автономным учреждениям на иные цели	0707	05 2 26 26210	622	2 400.00000	2 400.00000	100,00%
	Трудовая адаптация молодежи и содействие в трудоустройстве молодых специалистов: формирование среди учащихся 9-11 классов понимания необходимости осознанного выбора профессии: мониторинг ситуации информационные материалы, тестирование; организация и проведение трудовых акций силами молодежи	0707	05 2 26 26230		489.69000	489.69000	100,00%
	Субсидии автономным учреждениям на иные цели	0707	05 2 26 26230	622	489.69000	489.69000	100,00%
	Обеспечение временного трудоустройства несовершеннолетних в возрасте от 14 до 18 лет, организация работы городских молодежных трудовых отрядов «Молодой Петропавловск» на дополнительных рабочих местах по благоустройству городских территорий	0707	05 2 26 26240		10 456.57790	10 456.57790	100,00%
	Субсидии автономным учреждениям на иные цели	0707	05 2 26 26240	622	10 456.57790	10 456.57790	100,00%
	Поддержка общественных организаций и объединений, проведение конкурса проектов и программ общественных организаций и объединений на право получения субсидий из бюджета Петропавловск-Камчатского городского округа на реализацию мероприятий, направленных на поддержку общественных инициатив по направлениям молодежной политики	0707	05 2 60 60120		2 100.00000	2 100.00000	100,00%
	Субсидии (гранты в форме субсидий) на финансовое обеспечение затрат в связи с производством (реализацией) товаров, выполнением работ, оказанием услуг, порядком (правилами) предоставления которых установлено требование о последующем подтверждении их использования в соответствии с условиями и (или) целями предоставления	0707	05 2 60 60120	632	2 100.00000	2 100.00000	100,00%
	Другие вопросы в области образования	0709			561 117.81549	559 443.92073	99,70%
	Подпрограмма «Развитие общего и дополнительного образования» Муниципальной программы «Развитие образования и социальная поддержка граждан в Петропавловск-Камчатском городском округе»	0709	01 1 00 00000		222 075.32268	221 594.38531	99,78%
	Приведение общеобразовательных учреждений в соответствие с современными требованиями, в том числе проведение ремонтных работ в соответствии с СанПиН и другим нормативным документам, направленными на обеспечение безопасных условий организации образовательного процесса	0709	01 1 08 08060		55 477.97698	55 477.97698	100,00%
	Субсидии бюджетным учреждениям на иные цели	0709	01 1 08 08060	612	33 690.76826	33 690.76826	100,00%
	Субсидии автономным учреждениям на иные цели	0709	01 1 08 08060	622	21 787.20872	21 787.20872	100,00%
	Приведение учреждений дополнительного образования в соответствие с современными требованиями, в том числе проведение ремонтных работ в соответствии с СанПиН и другим нормативным документам, направленными на обеспечение безопасных условий организации образовательного процесса	0709	01 1 08 08200		937.84800	937.84800	100,00%
	Субсидии бюджетным учреждениям на иные цели	0709	01 1 08 08200	612	937.84800	937.84800	100,00%
	Дотации на поддержку мер по обеспечению сбалансированности бюджетов	0709	01 1 08 40030		13 000.00000	13 000.00000	100,00%
	Субсидии автономным учреждениям на иные цели	0709	01 1 08 40030	622	13 000.00000	13 000.00000	100,00%
	Расходы за счет средств краевого бюджета, направленных на реализацию основных мероприятий соответствующей подпрограммы соответствующей государственной программы Камчатского края (за исключением инвестиционных мероприятий)	0709	01 1 08 40062		45 985.10733	45 985.10733	100,00%
	Субсидии бюджетным учреждениям на иные цели	0709	01 1 08 40062	612	10 521.69500	10 521.69500	100,00%
	Субсидии автономным учреждениям на иные цели	0709	01 1 08 40062	622	35 463.41233	35 463.41233	100,00%
	Расходы за счет средств местного бюджета, в целях софинансирования которых из краевого бюджета предоставляются за счет субсидий из федерального бюджета межбюджетные трансферты	0709	01 1 08 L0270		33.47400	33.47400	100,00%
	Субсидии бюджетным учреждениям на иные цели	0709	01 1 08 L0270	612	33.47400	33.47400	100,00%

№	Наименование	Раздел, Подраздел	Целевая статья	Вид расходов	Годовой объем ассигнований	Фактическое исполнение	Исполнено, в процентах
	Расходы на реализацию мероприятий государственной программы Российской Федерации «Доступная среда» на 2011-2020 годы	0709	01 1 08 R0270		636.00000	636.00000	100,00%
	Субсидии бюджетным учреждениям на иные цели	0709	01 1 08 R0270	612	636.00000	636.00000	100,00%
	Расходы за счет средств местного бюджета, в целях софинансирования которых из краевого бюджета предоставляются субсидии	0709	01 1 08 S0062		4 064.92554	4 064.92554	100,00%
	Субсидии автономным учреждениям на иные цели	0709	01 1 08 S0062	622	4 064.92554	4 064.92554	100,00%
	Укрепление материально-технической базы образовательных учреждений и создание условий для перехода общеобразовательных учреждений на федеральные государственные образовательные стандарты	0709	01 1 12 12040		5 542.46240	5 542.46240	100,00%
	Субсидии бюджетным учреждениям на иные цели	0709	01 1 12 12040	612	2 083.27000	2 083.27000	100,00%
	Субсидии автономным учреждениям на иные цели	0709	01 1 12 12040	622	3 459.19240	3 459.19240	100,00%
	Укрепление материально-технической базы муниципальных образовательных учреждений дополнительного образования детей	0709	01 1 12 12050		1 330.17000	1 330.17000	100,00%
	Субсидии бюджетным учреждениям на иные цели	0709	01 1 12 12050	612	1 230.17000	1 230.17000	100,00%
	Субсидии автономным учреждениям на иные цели	0709	01 1 12 12050	622	100.00000	100.00000	100,00%
	Внедрение здоровьесберегающих технологий и методик обучения в общеобразовательных учреждениях	0709	01 1 12 12060		300.80000	300.80000	100,00%
	Субсидии автономным учреждениям на иные цели	0709	01 1 12 12060	622	300.80000	300.80000	100,00%
	Внедрение современных форм организации питания, в том числе обеспечение школьных пищеблоков современным технологическим оборудованием и мебелью для обеденных зон школьных столовых	0709	01 1 12 12070		6 293.38400	6 293.38390	100,00%
	Субсидии бюджетным учреждениям на иные цели	0709	01 1 12 12070	612	4 885.90000	4 885.89990	100,00%
	Субсидии автономным учреждениям на иные цели	0709	01 1 12 12070	622	1 407.48400	1 407.48400	100,00%
	Приобретение спортивного оборудования и инвентаря для общеобразовательных учреждений, спортивных секций, создание и содержание спортивных площадок в общеобразовательных учреждениях, в том числе подготовка проектно-сметной, технической документации	0709	01 1 12 12080		6 533.47231	6 533.47191	100,00%
	Субсидии бюджетным учреждениям на иные цели	0709	01 1 12 12080	612	5 952.90338	5 952.90298	100,00%
	Субсидии автономным учреждениям на иные цели	0709	01 1 12 12080	622	580.56893	580.56893	100,00%
	Расходы за счет средств краевого бюджета, направленных на реализацию основных мероприятий соответствующей подпрограммы соответствующей государственной программы Камчатского края (за исключением инвестиционных мероприятий)	0709	01 1 12 40062		31 606.06100	31 606.06100	100,00%
	Субсидии бюджетным учреждениям на иные цели	0709	01 1 12 40062	612	13 870.28491	13 870.28491	100,00%
	Субсидии автономным учреждениям на иные цели	0709	01 1 12 40062	622	17 735.77609	17 735.77609	100,00%
	Расходы за счет средств местного бюджета, в целях софинансирования которых из краевого бюджета предоставляются субсидии	0709	01 1 12 S0062		2 693.93950	2 693.93950	100,00%
	Субсидии бюджетным учреждениям на иные цели	0709	01 1 12 S0062	612	2 644.05850	2 644.05850	100,00%
	Субсидии автономным учреждениям на иные цели	0709	01 1 12 S0062	622	49.88100	49.88100	100,00%
	Создание системы поддержки одаренных детей и популяризация передового педагогического опыта	0709	01 1 26 26100		6 325.27888	6 297.96028	99,57%
	Прочая закупка товаров, работ и услуг для обеспечения государственных (муниципальных) нужд	0709	01 1 26 26100	244	378.15910	350.84050	92,78%
	Премии и гранты	0709	01 1 26 26100	350	1 843.03928	1 843.03928	100,00%
	Субсидии бюджетным учреждениям на иные цели	0709	01 1 26 26100	612	2 446.35928	2 446.35928	100,00%
	Субсидии автономным учреждениям на иные цели	0709	01 1 26 26100	622	1 657.72122	1 657.72122	100,00%
	Содействие спортивным секциям общеобразовательных учреждений в проведении физкультурно-спортивных мероприятий	0709	01 1 26 26110		1 200.00000	1 200.00000	100,00%
	Субсидии бюджетным учреждениям на иные цели	0709	01 1 26 26110	612	200.00000	200.00000	100,00%
	Субсидии автономным учреждениям на иные цели	0709	01 1 26 26110	622	1 000.00000	1 000.00000	100,00%
	Расходы за счет средств краевого бюджета, направленных на реализацию основных мероприятий соответствующей подпрограммы соответствующей государственной программы Камчатского края (за исключением инвестиционных мероприятий)	0709	01 1 26 40062		1 250.00000	1 250.00000	100,00%
	Субсидии бюджетным учреждениям на иные цели	0709	01 1 26 40062	612	250.00000	250.00000	100,00%
	Субсидии автономным учреждениям на иные цели	0709	01 1 26 40062	622	1 000.00000	1 000.00000	100,00%
	Расходы на реализацию мероприятий Всероссийского физкультурно-спортивного комплекса «Готов к труду и обороне» (ГТО)	0709	01 1 26 40360		250.00000	250.00000	100,00%
	Субсидии бюджетным учреждениям на иные цели	0709	01 1 26 40360	612	250.00000	250.00000	100,00%
	Расходы за счет средств местного бюджета, в целях софинансирования которых из краевого бюджета предоставляются субсидии	0709	01 1 26 S0062		125.00000	125.00000	100,00%
	Субсидии бюджетным учреждениям на иные цели	0709	01 1 26 S0062	612	25.00000	25.00000	100,00%
	Субсидии автономным учреждениям на иные цели	0709	01 1 26 S0062	622	100.00000	100.00000	100,00%
	Обеспечение участия творческих коллективов, победителей спортивных соревнований в региональных, российских и международных конкурсах и соревнованиях	0709	01 1 63 63020		450.00000	450.00000	100,00%
	Субсидии автономным учреждениям на иные цели	0709	01 1 63 63020	622	450.00000	450.00000	100,00%
	Повышение квалификации и профессиональной подготовки специалистов физической культуры и спорта	0709	01 1 64 64030		50.00000	50.00000	100,00%
	Субсидии бюджетным учреждениям на иные цели	0709	01 1 64 64030	612	50.00000	50.00000	100,00%
	Расходы за счет средств краевого бюджета, направленных на реализацию основных мероприятий соответствующей подпрограммы соответствующей государственной программы Камчатского края (за исключением инвестиционных мероприятий)	0709	01 1 81 4006Б		23 822.48375	23 545.56510	98,84%
	Субсидии бюджетным учреждениям на иные цели	0709	01 1 81 4006Б	612	9 174.12125	9 061.15854	98,77%
	Субсидии автономным учреждениям на иные цели	0709	01 1 81 4006Б	622	14 648.36250	14 484.40656	98,88%
	Организация отдыха детей в каникулярное время	0709	01 1 81 81000		4 308.47486	4 172.97317	96,85%
	Субсидии бюджетным учреждениям на финансовое обеспечение государственного (муниципального) задания на оказание государственных (муниципальных) услуг (выполнение работ)	0709	01 1 81 81000	611	2 495.76570	2 373.41004	95,10%
	Субсидии бюджетным учреждениям на иные цели	0709	01 1 81 81000	612	429.60780	429.60780	100,00%
	Субсидии автономным учреждениям на финансовое обеспечение государственного (муниципального) задания на оказание государственных (муниципальных) услуг (выполнение работ)	0709	01 1 81 81000	621	937.86059	924.71456	98,60%
	Субсидии автономным учреждениям на иные цели	0709	01 1 81 81000	622	445.24077	445.24077	100,00%
	Расходы за счет средств местного бюджета, в целях софинансирования которых из краевого бюджета предоставляются субсидии	0709	01 1 81 S006Б		7 146.74513	7 105.54720	99,42%
	Субсидии бюджетным учреждениям на финансовое обеспечение государственного (муниципального) задания на оказание государственных (муниципальных) услуг (выполнение работ)	0709	01 1 81 S006Б	611	1 448.19533	1 448.19533	100,00%



№	Наименование	Раздел, Подраздел	Целевая статья	Вид расходов	Годовой объем ассигнований	Фактическое исполнение	Исполнено, в процентах
	Субсидии автономным учреждениям на финансовое обеспечение государственного (муниципального) задания на оказание государственных (муниципальных) услуг (выполнение работ)	0709	01 1 81 S006Б	621	5 698.54980	5 657.35187	99,28%
	Установка систем видеонаблюдения в образовательных учреждениях	0709	01 1 82 82010		2 711.71900	2 711.71900	100,00%
	Субсидии бюджетным учреждениям на иные цели	0709	01 1 82 82010	612	1 938.82469	1 938.82469	100,00%
	Субсидии автономным учреждениям на иные цели	0709	01 1 82 82010	622	772.89431	772.89431	100,00%
	Подпрограмма «Развитие дошкольного образования» Муниципальной программы «Развитие образования и социальная поддержка граждан в Петропавловск-Камчатском городском округе»	0709	01 2 00 00000		154 643.96830	153 451.01091	99,23%
	Приведение муниципальных дошкольных образовательных учреждений в соответствие с требованиями СанПин и других нормативных документов, направленных на обеспечение безопасных условий организации образовательного процесса, капитальные ремонты в течение всего периода	0709	01 2 08 08090		80 418.91643	80 084.87586	99,58%
	Субсидии бюджетным учреждениям на иные цели	0709	01 2 08 08090	612	17 434.38728	17 434.38728	100,00%
	Субсидии автономным учреждениям на иные цели	0709	01 2 08 08090	622	62 984.52915	62 650.48858	99,47%
	Расходы за счет средств краевого бюджета, направленных на реализацию основных мероприятий соответствующей подпрограммы соответствующей государственной программы Камчатского края (за исключением инвестиционных мероприятий)	0709	01 2 08 40062		32 938.31245	32 938.31245	100,00%
	Субсидии автономным учреждениям на иные цели	0709	01 2 08 40062	622	32 938.31245	32 938.31245	100,00%
	Расходы за счет средств местного бюджета, в целях софинансирования которых из краевого бюджета предоставляются за счет субсидий из федерального бюджета межбюджетные трансферты	0709	01 2 08 L0270		429.47400	429.47400	100,00%
	Субсидии автономным учреждениям на иные цели	0709	01 2 08 L0270	622	429.47400	429.47400	100,00%
	Расходы на реализацию мероприятий государственной программы Российской Федерации «Доступная среда» на 2011-2020 годы	0709	01 2 08 R0270		8 160.00000	8 160.00000	100,00%
	Субсидии автономным учреждениям на иные цели	0709	01 2 08 R0270	622	8 160.00000	8 160.00000	100,00%
	Расходы за счет средств местного бюджета, в целях софинансирования которых из краевого бюджета предоставляются субсидии	0709	01 2 08 S0062		164.69156	164.69156	100,00%
	Субсидии автономным учреждениям на иные цели	0709	01 2 08 S0062	622	164.69156	164.69156	100,00%
	Приобретение технологического оборудования в муниципальные дошкольные образовательные учреждения	0709	01 2 12 12090		2 927.28100	2 927.28060	100,00%
	Субсидии автономным учреждениям на иные цели	0709	01 2 12 12090	622	2 927.28100	2 927.28060	100,00%
	Приобретение мягкого инвентаря в дошкольные образовательные учреждения	0709	01 2 12 12110		300.00000	300.00000	100,00%
	Субсидии бюджетным учреждениям на иные цели	0709	01 2 12 12110	612	150.00000	150.00000	100,00%
	Субсидии автономным учреждениям на иные цели	0709	01 2 12 12110	622	150.00000	150.00000	100,00%
	Расходы за счет средств краевого бюджета, направленных на реализацию основных мероприятий соответствующей подпрограммы соответствующей государственной программы Камчатского края (за исключением инвестиционных мероприятий)	0709	01 2 12 40062		14 642.39800	14 642.39800	100,00%
	Субсидии бюджетным учреждениям на иные цели	0709	01 2 12 40062	612	5 519.07000	5 519.07000	100,00%
	Субсидии автономным учреждениям на иные цели	0709	01 2 12 40062	622	9 123.32800	9 123.32800	100,00%
	Расходы за счет средств местного бюджета, в целях софинансирования которых из краевого бюджета предоставляются субсидии	0709	01 2 12 S0062		4 392.71940	4 392.71940	100,00%
	Субсидии бюджетным учреждениям на иные цели	0709	01 2 12 S0062	612	2 360.53000	2 360.53000	100,00%
	Субсидии автономным учреждениям на иные цели	0709	01 2 12 S0062	622	2 032.18940	2 032.18940	100,00%
	Организация городских конкурсных мероприятий для воспитанников дошкольных учреждений	0709	01 2 26 26130		162.28500	162.28500	100,00%
	Субсидии автономным учреждениям на иные цели	0709	01 2 26 26130	622	162.28500	162.28500	100,00%
	Расходы за счет средств краевого бюджета, направленных на реализацию основных мероприятий соответствующей подпрограммы соответствующей государственной программы Камчатского края (за исключением инвестиционных мероприятий)	0709	01 2 26 40062		1 000.00000	1 000.00000	100,00%
	Субсидии бюджетным учреждениям на иные цели	0709	01 2 26 40062	612	250.00000	250.00000	100,00%
	Субсидии автономным учреждениям на иные цели	0709	01 2 26 40062	622	750.00000	750.00000	100,00%
	Расходы за счет средств местного бюджета, в целях софинансирования которых из краевого бюджета предоставляются субсидии	0709	01 2 26 S0062		100.00000	100.00000	100,00%
	Субсидии бюджетным учреждениям на иные цели	0709	01 2 26 S0062	612	25.00000	25.00000	100,00%
	Субсидии автономным учреждениям на иные цели	0709	01 2 26 S0062	622	75.00000	75.00000	100,00%
	Предоставление субсидий юридическим лицам, индивидуальным предпринимателям, предоставляющим услуги в сфере дошкольного образования	0709	01 2 84 84010		9 007.89046	8 148.97404	90,46%
	Субсидии на возмещение недополученных доходов и (или) возмещение фактически понесенных затрат в связи с производством (реализацией) товаров, выполнением работ, оказанием услуг	0709	01 2 84 84010	811	9 007.89046	8 148.97404	90,46%
	Подпрограмма «Обеспечение реализации муниципальной программы «Развитие образования и социальная поддержка граждан в Петропавловск-Камчатском городском округе» Муниципальной программы «Развитие образования и социальная поддержка граждан в Петропавловск-Камчатском городском округе»	0709	01 4 00 00000		156 603.00499	156 603.00499	100,00%
	Содержание, капитальный, текущий ремонт объектов нежилого фонда муниципальной собственности, возмещение расходов по содержанию, капитальному, текущему ремонту объектов нежилого фонда муниципальной собственности	0709	01 4 08 08220		91.57232	91.57232	100,00%
	Субсидии автономным учреждениям на иные цели	0709	01 4 08 08220	622	91.57232	91.57232	100,00%
	Обеспечение деятельности (оказание услуг) муниципального бюджетного учреждения Петропавловск-Камчатского городского округа «Централизованная бухгалтерия»	0709	01 4 15 15060		135 479.31478	135 479.31478	100,00%
	Субсидии бюджетным учреждениям на финансовое обеспечение государственного (муниципального) задания на оказание государственных (муниципальных) услуг (выполнение работ)	0709	01 4 15 15060	611	130 764.92004	130 764.92004	100,00%
	Субсидии бюджетным учреждениям на иные цели	0709	01 4 15 15060	612	4 714.39474	4 714.39474	100,00%
	Обеспечение деятельности (оказание услуг) муниципального автономного учреждения «Информационно-методический центр Петропавловск-Камчатского городского округа»	0709	01 4 15 15200		21 032.11789	21 032.11789	100,00%
	Субсидии автономным учреждениям на финансовое обеспечение государственного (муниципального) задания на оказание государственных (муниципальных) услуг (выполнение работ)	0709	01 4 15 15200	621	20 601.74189	20 601.74189	100,00%
	Субсидии автономным учреждениям на иные цели	0709	01 4 15 15200	622	430.37600	430.37600	100,00%
	Подпрограмма «Энергосбережение и повышение энергетической эффективности» Муниципальной программы «Энергоэффективность, развитие энергетики и коммунального хозяйства, обеспечение жителей Петропавловск-Камчатского городского округа коммунальными услугами, услугами по благоустройству территории и охрана окружающей среды»	0709	03 1 00 00000		20 000.00000	20 000.00000	100,00%
	Расходы на оснащение образовательных учреждений Петропавловск-Камчатского городского округа автоматическими приборами погодного регулирования, а также оборудованием для комфортного пребывания детей в образовательных учреждениях в межотопительный период	0709	03 1 12 40445		20 000.00000	20 000.00000	100,00%
	Субсидии бюджетным учреждениям на иные цели	0709	03 1 12 40445	612	4 847.60458	4 847.60458	100,00%
	Субсидии автономным учреждениям на иные цели	0709	03 1 12 40445	622	15 152.39542	15 152.39542	100,00%

№	Наименование	Раздел, Подраздел	Целевая статья	Вид расходов	Годовой объем ассигнований	Фактическое исполнение	Исполнено, в процентах
	Подпрограмма «Сохранение и развитие культуры в Петропавловск-Камчатском городском округе» Муниципальной программы «Создание условий для развития культуры, спорта и молодежной политики в Петропавловск-Камчатском городском округе»	0709	05 1 00 00000		853.24992	853.24992	100,00%
	Проведение работ по укреплению материально-технической базы муниципальных учреждений культуры и дополнительного образования детей Петропавловск-Камчатского городского округа (ремонт внутренних помещений, фасадов, залов)	0709	05 1 08 08120		853.24992	853.24992	100,00%
	Субсидии бюджетным учреждениям на иные цели	0709	05 1 08 08120	612	453.24800	453.24800	100,00%
	Субсидии автономным учреждениям на иные цели	0709	05 1 08 08120	622	400.00192	400.00192	100,00%
	Подпрограмма «Развитие и совершенствование информационного общества» Муниципальной программы «Совершенствование системы муниципального управления Петропавловск-Камчатского городского округа»	0709	09 1 00 00000		6 942.26960	6 942.26960	100,00%
	Обеспечение реализации муниципальных услуг и функций, в том числе по выполнению государственных полномочий Камчатского края (содержание муниципальных учреждений городского округа)	0709	09 1 15 15000		6 242.26960	6 242.26960	100,00%
	Субсидии автономным учреждениям на финансовое обеспечение государственного (муниципального) задания на оказание государственных (муниципальных) услуг (выполнение работ)	0709	09 1 15 15000	621	6 242.26960	6 242.26960	100,00%
	Создание условий для развития информационной среды в области образования	0709	09 1 67 67020		700.00000	700.00000	100,00%
	Закупка товаров, работ, услуг в сфере информационно-коммуникационных технологий	0709	09 1 67 67020	242	700.00000	700.00000	100,00%
<b>6</b>	<b>КУЛЬТУРА, КИНЕМАТОГРАФИЯ</b>	<b>0800</b>			<b>228 559.81760</b>	<b>227 247.68339</b>	<b>99,43%</b>
	Культура	0801			213 990.25037	213 598.94448	99,82%
	Подпрограмма «Сохранение и развитие культуры в Петропавловск-Камчатском городском округе» Муниципальной программы «Создание условий для развития культуры, спорта и молодежной политики в Петропавловск-Камчатском городском округе»	0801	05 1 00 00000		213 990.25037	213 598.94448	99,82%
	Проведение работ по укреплению материально-технической базы муниципальных учреждений культуры и дополнительного образования детей Петропавловск-Камчатского городского округа (ремонт внутренних помещений, фасадов, залов)	0801	05 1 08 08120		7 123.52292	7 123.52292	100,00%
	Субсидии бюджетным учреждениям на иные цели	0801	05 1 08 08120	612	2 570.00000	2 570.00000	100,00%
	Субсидии автономным учреждениям на иные цели	0801	05 1 08 08120	622	4 553.52292	4 553.52292	100,00%
	Организация проведения специализированных (очистных работ), ремонтно-реставрационных работ по сохранению объектов культурного наследия, памятников, мемориальных и памятных досок, мемориальных плит и иных памятных знаков	0801	05 1 08 08140		8 667.87604	8 277.57103	95,50%
	Прочая закупка товаров, работ и услуг для обеспечения государственных (муниципальных) нужд	0801	05 1 08 08140	244	8 667.87604	8 277.57103	95,50%
	Оснащение муниципальных учреждений культуры и дополнительного образования детей Петропавловск-Камчатского городского округа сценическим и специализированным оборудованием, мебелью, аппаратурой, оргтехникой, расходными материалами, музыкальными инструментами	0801	05 1 12 12180		235.25000	235.25000	100,00%
	Субсидии бюджетным учреждениям на иные цели	0801	05 1 12 12180	612	235.25000	235.25000	100,00%
	Обеспечение качества работы самодетельных коллективов в муниципальных учреждениях культуры Петропавловск-Камчатского городского округа (пошив, приобретение, изготовление: реквизита, костюмов, декорации)	0801	05 1 12 12190		31.99999	31.99999	100,00%
	Субсидии бюджетным учреждениям на иные цели	0801	05 1 12 12190	612	31.99999	31.99999	100,00%
	Расходы за счет средств краевого бюджета, направленных на реализацию мероприятий соответствующей подпрограммы соответствующей государственной программы Камчатского края (за исключением инвестиционных мероприятий и субсидий, которым присвоены отдельные коды)	0801	05 1 12 4006K		314.27600	314.27600	100,00%
	Субсидии бюджетным учреждениям на иные цели	0801	05 1 12 4006K	612	162.00000	162.00000	100,00%
	Субсидии автономным учреждениям на иные цели	0801	05 1 12 4006K	622	152.27600	152.27600	100,00%
	Расходы за счет средств местного бюджета, в целях софинансирования которых из краевого бюджета предоставляются субсидии	0801	05 1 12 S006K		35.72400	35.72400	100,00%
	Субсидии бюджетным учреждениям на иные цели	0801	05 1 12 S006K	612	18.00000	18.00000	100,00%
	Субсидии автономным учреждениям на иные цели	0801	05 1 12 S006K	622	17.72400	17.72400	100,00%
	Обеспечение деятельности (оказание услуг) учреждений дополнительного образования детей Петропавловск-Камчатского городского округа	0801	05 1 15 15090		88 506.43353	88 506.43353	100,00%
	Субсидии бюджетным учреждениям на финансовое обеспечение государственного (муниципального) задания на оказание государственных (муниципальных) услуг (выполнение работ)	0801	05 1 15 15090	611	44 823.66641	44 823.66641	100,00%
	Субсидии бюджетным учреждениям на иные цели	0801	05 1 15 15090	612	2 935.85352	2 935.85352	100,00%
	Субсидии автономным учреждениям на финансовое обеспечение государственного (муниципального) задания на оказание государственных (муниципальных) услуг (выполнение работ)	0801	05 1 15 15090	621	38 316.74213	38 316.74213	100,00%
	Субсидии автономным учреждениям на иные цели	0801	05 1 15 15090	622	2 430.17147	2 430.17147	100,00%
	Дотации на поддержку мер по обеспечению сбалансированности бюджетов	0801	05 1 15 40030		1 550.00000	1 548.99912	99,94%
	Субсидии бюджетным учреждениям на иные цели	0801	05 1 15 40030	612	300.00000	300.00000	100,00%
	Субсидии автономным учреждениям на иные цели	0801	05 1 15 40030	622	1 250.00000	1 248.99912	99,92%
	Расходы за счет средств краевого бюджета, предоставленных в целях выравнивания обеспеченности муниципальных образований в Камчатском крае по реализации ими их расходных обязательств	0801	05 1 15 40040		91 000.47000	91 000.47000	100,00%
	Субсидии бюджетным учреждениям на финансовое обеспечение государственного (муниципального) задания на оказание государственных (муниципальных) услуг (выполнение работ)	0801	05 1 15 40040	611	52 945.47000	52 945.47000	100,00%
	Субсидии автономным учреждениям на финансовое обеспечение государственного (муниципального) задания на оказание государственных (муниципальных) услуг (выполнение работ)	0801	05 1 15 40040	621	38 055.00000	38 055.00000	100,00%
	Проведение городских культурно-массовых мероприятий, участие в организации и проведении всероссийских и краевых мероприятий	0801	05 1 26 26200		14 890.97000	14 890.97000	100,00%
	Прочая закупка товаров, работ и услуг для обеспечения государственных (муниципальных) нужд	0801	05 1 26 26200	244	21.17000	21.17000	100,00%
	Премии и гранты	0801	05 1 26 26200	350	30.00000	30.00000	100,00%
	Субсидии бюджетным учреждениям на иные цели	0801	05 1 26 26200	612	1 303.02000	1 303.02000	100,00%
	Субсидии автономным учреждениям на иные цели	0801	05 1 26 26200	622	13 536.78000	13 536.78000	100,00%
	Расходы на реализацию мероприятий по укреплению единства российской нации и этнокультурному развитию народов России	0801	05 1 26 R516K		750.00000	750.00000	100,00%
	Субсидии автономным учреждениям на иные цели	0801	05 1 26 R516K	622	750.00000	750.00000	100,00%
	Расходы за счет средств местного бюджета, в целях софинансирования которых из краевого бюджета предоставляются субсидии	0801	05 1 26 S516K		180.00000	180.00000	100,00%
	Субсидии автономным учреждениям на иные цели	0801	05 1 26 S516K	622	180.00000	180.00000	100,00%
	Организация участия самодетельных коллективов муниципальных учреждений культуры и учащихся муниципальных учреждений дополнительного образования детей Петропавловск-Камчатского городского округа, в региональных, российских, международных смотрах, конкурсах, фестивалях, выставках, соревнованиях	0801	05 1 63 63030		55.05000	55.05000	100,00%

№	Наименование	Раздел, Подраздел	Целевая статья	Вид расходов	Годовой объем ассигнований	Фактическое исполнение	Исполнено, в процентах
	Субсидии бюджетным учреждениям на иные цели	0801	05 1 63 63030	612	44.85000	44.85000	100,00%
	Субсидии автономным учреждениям на иные цели	0801	05 1 63 63030	622	10.20000	10.20000	100,00%
	Обеспечение учреждений культуры и дополнительного образования детей средствами пожарной безопасности	0801	05 1 69 69040		648.67789	648.67789	100,00%
	Субсидии бюджетным учреждениям на иные цели	0801	05 1 69 69040	612	400.00000	400.00000	100,00%
	Субсидии автономным учреждениям на иные цели	0801	05 1 69 69040	622	248.67789	248.67789	100,00%
	Другие вопросы в области культуры, кинематографии	0804			14 569.56723	13 648.73891	93,68%
	Подпрограмма «Сохранение и развитие культуры в Петропавловск-Камчатском городском округе» Муниципальной программы «Создание условий для развития культуры, спорта и молодежной политики в Петропавловск-Камчатском городском округе»	0804	05 1 00 00000		13 074.75430	12 153.92598	92,96%
	Расходы за счет средств краевого бюджета, направленных на реализацию инвестиционных мероприятий соответствующей подпрограммы соответствующей государственной программы Камчатского края	0804	05 1 07 4007A		12 754.17000	11 917.47149	93,44%
	Бюджетные инвестиции в объекты капитального строительства государственной (муниципальной) собственности	0804	05 1 07 4007A	414	12 754.17000	11 917.47149	93,44%
	Расходы за счет средств местного бюджета, в целях софинансирования которых из краевого бюджета предоставляются субсидии	0804	05 1 07 S007A		320.58430	236.45449	73,76%
	Бюджетные инвестиции в объекты капитального строительства государственной (муниципальной) собственности	0804	05 1 07 S007A	414	320.58430	236.45449	73,76%
	Подпрограмма «Развитие и совершенствование информационного общества» Муниципальной программы «Совершенствование системы муниципального управления Петропавловск-Камчатского городского округа»	0804	09 1 00 00000		1 494.81293	1 494.81293	100,00%
	Создание открытых информационных систем в учреждениях культуры городского округа	0804	09 1 67 67030		1 494.81293	1 494.81293	100,00%
	Закупка товаров, работ, услуг в сфере информационно-коммуникационных технологий	0804	09 1 67 67030	242	1 494.81293	1 494.81293	100,00%
<b>7</b>	<b>СОЦИАЛЬНАЯ ПОЛИТИКА</b>	<b>1000</b>			<b>1 270 853.43403</b>	<b>1 235 837.17351</b>	<b>97,24%</b>
	Пенсионное обеспечение	1001			14 454.57133	12 892.86821	89,20%
	Подпрограмма «Реализация социальной политики городского округа» Муниципальной программы «Развитие образования и социальная поддержка граждан в Петропавловск-Камчатском городском округе»	1001	01 3 00 00000		14 454.57133	12 892.86821	89,20%
	Организация назначения, выплаты и перерасчета ежемесячной доплаты к пенсии лицам, замещавшим муниципальные должности в городском округе, и пенсии за выслугу лет лицам, замещавшим должности муниципальной службы в городском округе	1001	01 3 28 28110		14 454.57133	12 892.86821	89,20%
	Прочая закупка товаров, работ и услуг для обеспечения государственных (муниципальных) нужд	1001	01 3 28 28110	244	86.39800	81.18309	93,96%
	Иные пенсии, социальные доплаты к пенсиям	1001	01 3 28 28110	312	14 368.17333	12 811.68512	89,17%
	Социальное обслуживание населения	1002			12 846.34540	12 846.34540	100,00%
	Подпрограмма «Развитие общего и дополнительного образования» Муниципальной программы «Развитие образования и социальная поддержка граждан в Петропавловск-Камчатском городском округе»	1002	01 1 00 00000		12 846.34540	12 846.34540	100,00%
	Обеспечение деятельности психолого-медико-педагогической комиссии Петропавловск-Камчатского городского округа	1002	01 1 80 80020		12 846.34540	12 846.34540	100,00%
	Субсидии автономным учреждениям на финансовое обеспечение государственного (муниципального) задания на оказание государственных (муниципальных) услуг (выполнение работ)	1002	01 1 80 80020	621	12 846.34540	12 846.34540	100,00%
	Социальное обеспечение населения	1003			764 234.86038	735 661.89343	96,26%
	Подпрограмма «Реализация социальной политики городского округа» Муниципальной программы «Развитие образования и социальная поддержка граждан в Петропавловск-Камчатском городском округе»	1003	01 3 00 00000		115 833.88780	113 938.25300	98,36%
	Организация предоставления мер муниципальной социальной поддержки отдельным категориям граждан на ремонт жилых помещений в Петропавловск-Камчатском городском округе в соответствии с Решением Городской Думы Петропавловск-Камчатского городского округа от 25.12.2008 № 87-нд	1003	01 3 28 28050		10 500.00000	10 200.00000	97,14%
	Пособия, компенсации, меры социальной поддержки по публичным нормативным обязательствам	1003	01 3 28 28050	313	10 500.00000	10 200.00000	97,14%
	Возмещение расходов, связанных с погребением	1003	01 3 28 28120		17 873.37780	16 277.74300	91,07%
	Субсидии на возмещение недополученных доходов и (или) возмещение фактически понесенных затрат в связи с производством (реализацией) товаров, выполнением работ, оказанием услуг	1003	01 3 28 28120	811	17 873.37780	16 277.74300	91,07%
	Расходы для осуществления государственных полномочий Камчатского края по предоставлению мер социальной поддержки отдельным категориям граждан в период получения ими образования в муниципальных общеобразовательных организациях в Камчатском крае	1003	01 3 28 40180		87 460.51000	87 460.51000	100,00%
	Пособия, компенсации и иные социальные выплаты гражданам, кроме публичных нормативных обязательств	1003	01 3 28 40180	321	741.05000	741.05000	100,00%
	Субсидии бюджетным учреждениям на иные цели	1003	01 3 28 40180	612	41 406.16600	41 406.16600	100,00%
	Субсидии автономным учреждениям на иные цели	1003	01 3 28 40180	622	45 313.29400	45 313.29400	100,00%
	Подпрограмма «Обеспечение жильем молодых семей» Муниципальной программы «Обеспечение доступным и комфортным жильем жителей Петропавловск-Камчатского городского округа»	1003	02 4 00 00000		65 028.22200	65 028.22200	100,00%
	Расходы за счет средств местного бюджета, в целях софинансирования которых из краевого бюджета предоставляются за счет субсидии из федерального бюджета трансферты	1003	02 4 28 L0200		13 220.58800	13 220.58800	100,00%
	Субсидии гражданам на приобретение жилья	1003	02 4 28 L0200	322	13 220.58800	13 220.58800	100,00%
	Обеспечение жильем молодых семей в рамках федеральной целевой программы «Жилище» на 2015-2020 годы	1003	02 4 28 R0200		51 807.63400	51 807.63400	100,00%
	Субсидии гражданам на приобретение жилья	1003	02 4 28 R0200	322	51 807.63400	51 807.63400	100,00%
	Подпрограмма «Энергосбережение и повышение энергетической эффективности» Муниципальной программы «Энергоэффективность, развитие энергетики и коммунального хозяйства, обеспечение жителей Петропавловск-Камчатского городского округа коммунальными услугами, услугами по благоустройству территории и охрана окружающей среды»	1003	03 1 00 00000		583 372.75058	556 695.41843	95,43%
	Обеспечение реализации муниципальных услуг и функций, в том числе по выполнению государственных полномочий Камчатского края (содержание муниципальных учреждений городского округа)	1003	03 1 15 15000		14 155.36294	13 698.52170	96,77%
	Субсидии автономным учреждениям на финансовое обеспечение государственного (муниципального) задания на оказание государственных (муниципальных) услуг (выполнение работ)	1003	03 1 15 15000	621	12 030.15752	12 030.15752	100,00%
	Субсидии автономным учреждениям на иные цели	1003	03 1 15 15000	622	2 125.20542	1 668.36418	78,50%
	Расходы на осуществление государственных полномочий Камчатского края по вопросам предоставления гражданам субсидий на оплату жилого помещения и коммунальных услуг	1003	03 1 15 40240		30 079.28844	29 192.22471	97,05%
	Субсидии автономным учреждениям на финансовое обеспечение государственного (муниципального) задания на оказание государственных (муниципальных) услуг (выполнение работ)	1003	03 1 15 40240	621	22 112.66898	22 112.66898	100,00%



№	Наименование	Раздел, Подраздел	Целевая статья	Вид расходов	Годовой объем ассигнований	Фактическое исполнение	Исполнено, в процентах
	Субсидии автономным учреждениям на иные цели	1003	03 1 15 40240	622	7 966.61946	7 079.55573	88,87%
	Организация предоставления мер муниципальной социальной поддержки граждан при оплате жилого помещения и коммунальных услуг отдельной категории граждан, проживающим на территории Петропавловск-Камчатского городского округа в соответствии с Решением Городской Думы Петропавловск-Камчатского городского округа от 06.05.2013 № 56-нд	1003	03 1 28 28090		90 598.38764	83 106.90822	91,73%
	Пособия, компенсации, меры социальной поддержки по публичным нормативным обязательствам	1003	03 1 28 28090	313	90 598.38764	83 106.90822	91,73%
	Расходы на осуществление государственных полномочий Камчатского края по вопросам предоставления гражданам субсидий на оплату жилого помещения и коммунальных услуг	1003	03 1 28 40240		448 539.71156	430 697.76380	96,02%
	Пособия, компенсации, меры социальной поддержки по публичным нормативным обязательствам	1003	03 1 28 40240	313	448 539.71156	430 697.76380	96,02%
	Охрана семьи и детства	1004			436 712.73119	434 813.65835	99,57%
	Подпрограмма «Реализация социальной политики городского округа» Муниципальной программы «Развитие образования и социальная поддержка граждан в Петропавловск-Камчатском городском округе»	1004	01 3 00 00000		240 539.38295	240 172.86947	99,85%
	Расходы для осуществления государственных полномочий по опеке и попечительству в Камчатском крае в части расходов на выплату вознаграждения опекунам совершеннолетних недееспособных граждан, проживающим в Камчатском крае	1004	01 3 28 40150		1 763.56000	1 762.97722	99,97%
	Приобретение товаров, работ, услуг в пользу граждан в целях их социального обеспечения	1004	01 3 28 40150	323	1 761.83932	1 761.83932	100,00%
	Уплата иных платежей	1004	01 3 28 40150	853	1.72068	1.13790	66,13%
	Расходы для осуществления государственных полномочий по опеке и попечительству в Камчатском крае в части социальной поддержки детей-сирот и детей, оставшихся без попечения родителей, переданных под опеку или попечительство (за исключением детей-сирот и детей, оставшихся без попечения родителей, переданных под опеку или попечительство, обучающихся в федеральных образовательных организациях), на предоставление дополнительной меры социальной поддержки по содержанию отдельных лиц из числа детей-сирот и детей, оставшихся без попечения родителей, обучающихся в общеобразовательных организациях и ранее находившихся под попечительством, попечителям которых выплачивались денежные средства на их содержание, на выплату ежемесячного вознаграждения приемным родителям, на организацию подготовки лиц, желающих принять на воспитание в свою семью ребенка, оставшегося без попечения родителей	1004	01 3 28 40160		170 245.00000	169 894.28748	99,79%
	Прочая закупка товаров, работ и услуг для обеспечения государственных (муниципальных) нужд	1004	01 3 28 40160	244	150.00000	137.28000	91,52%
	Пособия, компенсации, меры социальной поддержки по публичным нормативным обязательствам	1004	01 3 28 40160	313	89 625.13234	89 431.42811	99,78%
	Пособия, компенсации и иные социальные выплаты гражданам, кроме публичных нормативных обязательств	1004	01 3 28 40160	321	2 062.88610	2 062.88610	100,00%
	Приобретение товаров, работ, услуг в пользу граждан в целях их социального обеспечения	1004	01 3 28 40160	323	78 406.98156	78 262.69327	99,82%
	Расходы для осуществления государственных полномочий Камчатского края в части расходов на предоставление единовременной денежной выплаты гражданам, усыновившим (удочерившим) ребенка (детей) в Камчатском крае	1004	01 3 28 40200		1 200.00000	1 200.00000	100,00%
	Пособия, компенсации, меры социальной поддержки по публичным нормативным обязательствам	1004	01 3 28 40200	313	1 200.00000	1 200.00000	100,00%
	Расходы для осуществления государственных полномочий Камчатского края по выплате компенсации части платы, взимаемой с родителей (законных представителей) за присмотр и уход за детьми в образовательных организациях в Камчатском крае, реализующих образовательную программу дошкольного образования	1004	01 3 28 40210		66 099.01000	66 083.79182	99,98%
	Пособия, компенсации и иные социальные выплаты гражданам, кроме публичных нормативных обязательств	1004	01 3 28 40210	321	66 099.01000	66 083.79182	99,98%
	Расходы на выплату единовременного пособия при всех формах устройства детей, лишенных родительского попечения, в семью	1004	01 3 28 52600		1 231.81295	1 231.81295	100,00%
	Пособия, компенсации, меры социальной поддержки по публичным нормативным обязательствам	1004	01 3 28 52600	313	1 231.81295	1 231.81295	100,00%
	Подпрограмма «Стимулирование развития жилищного строительства и развитие застроенных и освоение новых территорий» Муниципальной программы «Обеспечение доступным и комфортным жильем жителей Петропавловск-Камчатского городского округа»	1004	02 2 00 00000		196 173.34824	194 640.78888	99,22%
	Предоставление жилых помещений детям-сиротам и детям, оставшимся без попечения родителей, лицам из их числа по договорам найма специализированных жилых помещений	1004	02 2 11 R0820		194 573.34824	193 040.78888	99,21%
	Бюджетные инвестиции на приобретение объектов недвижимого имущества в государственную (муниципальную) собственность	1004	02 2 11 R0820	412	194 573.34824	193 040.78888	99,21%
	Предоставление жилых помещений детям-сиротам и детям, оставшимся без попечения родителей, лицам из их числа по договорам найма специализированных жилых помещений	1004	02 2 14 R0820		272.80000	272.80000	100,00%
	Прочая закупка товаров, работ и услуг для обеспечения государственных (муниципальных) нужд	1004	02 2 14 R0820	244	272.80000	272.80000	100,00%
	Предоставление жилых помещений детям-сиротам и детям, оставшимся без попечения родителей, лицам из их числа по договорам найма специализированных жилых помещений	1004	02 2 16 R0820		1 327.20000	1 327.20000	100,00%
	Закупка товаров, работ, услуг в сфере информационно-коммуникационных технологий	1004	02 2 16 R0820	242	658.27243	658.27243	100,00%
	Прочая закупка товаров, работ и услуг для обеспечения государственных (муниципальных) нужд	1004	02 2 16 R0820	244	668.92757	668.92757	100,00%
	Другие вопросы в области социальной политики	1006			42 604.92573	39 622.40812	93,00%
	Подпрограмма «Реализация социальной политики городского округа» Муниципальной программы «Развитие образования и социальная поддержка граждан в Петропавловск-Камчатском городском округе»	1006	01 3 00 00000		36 360.95237	33 380.83476	91,80%
	Организация и проведение социально-значимых мероприятий для населения Петропавловск-Камчатского городского округа	1006	01 3 26 26160		1 615.09000	1 444.87718	89,46%
	Прочая закупка товаров, работ и услуг для обеспечения государственных (муниципальных) нужд	1006	01 3 26 26160	244	714.00000	543.78718	76,16%
	Субсидии бюджетным учреждениям на иные цели	1006	01 3 26 26160	612	901.09000	901.09000	100,00%
	Организация предоставления мер муниципальной социальной поддержки отдельным категориям граждан, проживающим на территории Петропавловск-Камчатского городского округа, в соответствии с Решением Городской Думы Петропавловск-Камчатского городского округа от 03.09.2009 № 157-нд	1006	01 3 28 28060		28 521.67720	25 929.77919	90,91%
	Прочая закупка товаров, работ и услуг для обеспечения государственных (муниципальных) нужд	1006	01 3 28 28060	244	166.16000	158.64000	95,47%
	Пособия, компенсации, меры социальной поддержки по публичным нормативным обязательствам	1006	01 3 28 28060	313	27 593.71720	25 284.62331	91,63%
	Приобретение товаров, работ, услуг в пользу граждан в целях их социального обеспечения	1006	01 3 28 28060	323	761.80000	486.51588	63,86%
	Организация предоставления мер муниципальной социальной поддержки на предоставление бесплатной зубопротезной помощи (за исключением протезов из драгоценных металлов, металлокерамики и других дорогостоящих материалов и искусственных имплантатов) неработающим пенсионерам, проживающим на территории Петропавловск-Камчатского городского округа, в соответствии с Решением Городской Думы Петропавловск-Камчатского городского округа от 06.03.2013 № 36-нд	1006	01 3 28 28070		2 620.40400	2 477.43473	94,54%
	Приобретение товаров, работ, услуг в пользу граждан в целях их социального обеспечения	1006	01 3 28 28070	323	2 620.40400	2 477.43473	94,54%

№	Наименование	Раздел, Подраздел	Целевая статья	Вид расходов	Годовой объем ассигнований	Фактическое исполнение	Исполнено, в процентах
	Организация предоставления мер муниципальной социальной поддержки почетных граждан города Петропавловска-Камчатского в соответствии с Решением Городской Думы Петропавловск-Камчатского городского округа от 31.10.2013 № 144-нд «О порядке и условиях присвоения звания «Почетный гражданин города Петропавловска-Камчатского»	1006	01 3 28 28100		1 849.09774	1 848.17957	99,95%
	Прочая закупка товаров, работ и услуг для обеспечения государственных (муниципальных) нужд	1006	01 3 28 28100	244	11.16212	10.24395	91,77%
	Пособия, компенсации, меры социальной поддержки по публичным нормативным обязательствам	1006	01 3 28 28100	313	1 837.93562	1 837.93562	100,00%
	Организация предоставления дополнительных мер социальной поддержки отдельным категориям обучающихся в муниципальных общеобразовательных организациях Петропавловск-Камчатского городского округа в виде обеспечения бесплатным питанием в соответствии с Решением Городской Думы Петропавловск-Камчатского городского округа от 27.10.2014 № 265-нд	1006	01 3 28 28160		1 754.68343	1 680.56409	95,78%
	Субсидии бюджетным учреждениям на иные цели	1006	01 3 28 28160	612	691.83611	634.24099	91,68%
	Субсидии автономным учреждениям на иные цели	1006	01 3 28 28160	622	1 062.84732	1 046.32310	98,45%
	Подпрограмма «Создание благоприятных условий для обеспечения населения Петропавловск-Камчатского городского округа услугами потребительского рынка и развития предпринимательства» Муниципальной программы «Реализация экономической политики, инвестиционной, межрегиональной и международной деятельности Петропавловск-Камчатского городского округа»	1006	07 1 00 00000		3 160.96000	3 158.56000	99,92%
	Изготовление и размещение социальной рекламы в целях реализации исполнительно-распорядительных полномочий администрации Петропавловск-Камчатского городского округа	1006	07 1 25 25020		3 160.96000	3 158.56000	99,92%
	Прочая закупка товаров, работ и услуг для обеспечения государственных (муниципальных) нужд	1006	07 1 25 25020	244	3 160.96000	3 158.56000	99,92%
	Подпрограмма «Поддержка социально-ориентированных некоммерческих организаций Петропавловск-Камчатского городского округа» Муниципальной программы «Реализация государственной национальной политики и укрепление гражданского единства в Петропавловск-Камчатском городском округе»	1006	08 2 00 00000		2 206.90000	2 206.90000	100,00%
	Расходы за счет средств краевого бюджета, направленных на реализацию основных мероприятий соответствующей подпрограммы соответствующей государственной программы Камчатского края (за исключением инвестиционных мероприятий)	1006	08 2 60 40063		1 306.90000	1 306.90000	100,00%
	Субсидии (гранты в форме субсидий) на финансовое обеспечение затрат в связи с производством (реализацией) товаров, выполнением работ, оказанием услуг, порядком (правилами) предоставления которых установлено требование о последующем подтверждении их использования в соответствии с условиями и (или) целями предоставления	1006	08 2 60 40063	632	1 306.90000	1 306.90000	100,00%
	Расходы за счет средств местного бюджета, в целях софинансирования которых из краевого бюджета предоставляются субсидии	1006	08 2 60 S0063		900.00000	900.00000	100,00%
	Субсидии (гранты в форме субсидий) на финансовое обеспечение затрат в связи с производством (реализацией) товаров, выполнением работ, оказанием услуг, порядком (правилами) предоставления которых установлено требование о последующем подтверждении их использования в соответствии с условиями и (или) целями предоставления	1006	08 2 60 S0063	632	900.00000	900.00000	100,00%
	Подпрограмма «Развитие и совершенствование информационного общества» Муниципальной программы «Совершенствование системы муниципального управления Петропавловск-Камчатского городского округа»	1006	09 1 00 00000		876.11336	876.11336	100,00%
	Создание условий для формирования информационной системы статистического учета и мониторинга социальной поддержки населения городского округа; обучение и социальная реабилитация детей с ограниченными возможностями здоровья	1006	09 1 67 67040		876.11336	876.11336	100,00%
	Закупка товаров, работ, услуг в сфере информационно-коммуникационных технологий	1006	09 1 67 67040	242	876.11336	876.11336	100,00%
<b>8</b>	<b>ФИЗИЧЕСКАЯ КУЛЬТУРА и СПОРТ</b>	<b>1100</b>			<b>35 829.04554</b>	<b>35 828.37554</b>	<b>100,00%</b>
	Физическая культура	1101			35 829.04554	35 828.37554	100,00%
	Подпрограмма «Развитие физической культуры и спорта в Петропавловск-Камчатском городском округе» Муниципальной программы «Создание условий для развития культуры, спорта и молодежной политики в Петропавловск-Камчатском городском округе»	1101	05 3 00 00000		35 829.04554	35 828.37554	100,00%
	Приведение муниципальных учреждений в соответствие с современными требованиями, в том числе проведение ремонтных работ в соответствии с СанПиН и другим нормативным документам, направленными на обеспечение условий для развития физической культуры и массового спорта	1101	05 3 08 08180		2 000.00000	2 000.00000	100,00%
	Субсидии автономным учреждениям на иные цели	1101	05 3 08 08180	622	2 000.00000	2 000.00000	100,00%
	Обеспечение реализации муниципальных услуг и функций, в том числе по выполнению государственных полномочий Камчатского края (содержание муниципальных учреждений городского округа)	1101	05 3 15 15000		25 536.61954	25 536.61954	100,00%
	Субсидии автономным учреждениям на финансовое обеспечение государственного (муниципального) задания на оказание государственных (муниципальных) услуг (выполнение работ)	1101	05 3 15 15000	621	25 194.34074	25 194.34074	100,00%
	Субсидии автономным учреждениям на иные цели	1101	05 3 15 15000	622	342.27880	342.27880	100,00%
	Дотации на поддержку мер по обеспечению сбалансированности бюджетов	1101	05 3 15 40030		100.00000	99.33000	99,33%
	Субсидии автономным учреждениям на иные цели	1101	05 3 15 40030	622	100.00000	99.33000	99,33%
	Привлечение жителей к здоровому образу жизни, проведение массовых физкультурно-спортивных городских мероприятий, официальных соревнований совместно с федерациями по видам спорта, в соответствии с календарным планом, детско-юношеских муниципальных физкультурно-спортивных мероприятий и этапов всероссийских и краевых соревнований	1101	05 3 26 26250		7 999.52600	7 999.52600	100,00%
	Субсидии автономным учреждениям на иные цели	1101	05 3 26 26250	622	7 999.52600	7 999.52600	100,00%
	Присвоение спортивных разрядов	1101	05 3 26 26270		192.90000	192.90000	100,00%
	Субсидии автономным учреждениям на иные цели	1101	05 3 26 26270	622	192.90000	192.90000	100,00%
<b>9</b>	<b>СРЕДСТВА МАССОВОЙ ИНФОРМАЦИИ</b>	<b>1200</b>			<b>20 858.13189</b>	<b>19 634.29155</b>	<b>94,13%</b>
	Периодическая печать и издательства	1202			10 925.54400	9 718.50400	88,95%
	Подпрограмма «Обеспечение деятельности органов администрации Петропавловск-Камчатского городского округа» Муниципальной программы «Совершенствование системы муниципального управления Петропавловск-Камчатского городского округа»	1202	09 3 00 00000		10 925.54400	9 718.50400	88,95%
	Организация обеспечения деятельности органов администрации Петропавловск-Камчатского городского округа в части информационной политики	1202	09 3 25 25050		10 925.54400	9 718.50400	88,95%
	Прочая закупка товаров, работ и услуг для обеспечения государственных (муниципальных) нужд	1202	09 3 25 25050	244	10 925.54400	9 718.50400	88,95%
	Другие вопросы в области средств массовой информации	1204			9 932.58789	9 915.78755	99,83%
	Подпрограмма «Обеспечение деятельности органов администрации Петропавловск-Камчатского городского округа» Муниципальной программы «Совершенствование системы муниципального управления Петропавловск-Камчатского городского округа»	1204	09 3 00 00000		7 513.75000	7 513.75000	100,00%
	Организация обеспечения деятельности органов администрации Петропавловск-Камчатского городского округа в части информационной политики	1204	09 3 25 25050		7 513.75000	7 513.75000	100,00%
	Прочая закупка товаров, работ и услуг для обеспечения государственных (муниципальных) нужд	1204	09 3 25 25050	244	7 513.75000	7 513.75000	100,00%
	Расходы на освещение деятельности органов местного самоуправления в средствах массовой информации	1204	99 0 00 00100		2 418.83789	2 402.03755	99,31%
	Прочая закупка товаров, работ и услуг для обеспечения государственных (муниципальных) нужд	1204	99 0 00 00100	244	2 418.83789	2 402.03755	99,31%

№	Наименование	Раздел, Подраздел	Целевая статья	Вид расходов	Годовой объем ассигнований	Фактическое исполнение	Исполнено, в процентах
	Обслуживание государственного внутреннего и муниципального долга	1301			119 093.03290	106 176.34919	89,15%
	Подпрограмма «Управление бюджетным процессом в Петропавловск-Камчатском городском округе и его совершенствование» Муниципальной программы «Управление муниципальными финансами Петропавловск-Камчатского городского округа»	1301	10 1 00 00000		119 093.03290	106 176.34919	89,15%
	Обслуживание муниципального долга	1301	10 1 61 61000		119 093.03290	106 176.34919	89,15%
	Обслуживание муниципального долга	1301	10 1 61 61000	730	119 093.03290	106 176.34919	89,15%
	<b>ИТОГО РАСХОДОВ:</b>				<b>11 843 294.55538</b>	<b>11 268 456.73588</b>	<b>95,15%</b>

Приложение 5  
к Решению Городской Думы  
Петропавловск-Камчатского  
городского округа  
от \_\_\_\_\_ № \_\_\_\_\_-нд  
«Об исполнении бюджета  
Петропавловск-Камчатского  
городского округа за 2017 год»

**Отчет об исполнении ведомственной структуры расходов бюджета  
Петропавловск-Камчатского городского округа за 2017 год**

тыс. рублей

№ п/п	Наименование	Код бюджетной классификации				Годовой объем бюджетных ассигнований	Фактическое исполнение	Исполнено, в процентах
		Код мин-ва, ведомства	Раздел, Подраздел	Целевая статья	Вид расходов			
1	<b>Управление финансов администрации Петропавловск-Камчатского городского округа – муниципальное учреждение</b>	<b>900</b>				<b>545 209.63071</b>	<b>313 940.20860</b>	<b>57.6%</b>
	Обеспечение деятельности финансовых, налоговых и таможенных органов и органов финансового (финансово-бюджетного) надзора	900	0106			33 405.00094	33 169.69701	99.3%
	Муниципальная программа «Управление муниципальными финансами Петропавловск-Камчатского городского округа»	900	0106	10 0 00 00000		33 405.00094	33 169.69701	99.3%
	Подпрограмма «Управление бюджетным процессом в Петропавловск-Камчатском городском округе и его совершенствование» Муниципальной программы «Управление муниципальными финансами Петропавловск-Камчатского городского округа»	900	0106	10 1 00 00000		33 405.00094	33 169.69701	99.3%
	Составление и организация исполнения бюджета городского округа в соответствии с Бюджетным кодексом Российской Федерации, Решением Городской Думы Петропавловск-Камчатского городского округа о бюджетном процессе в Петропавловск-Камчатском городском округе	900	0106	10 1 16 16030		33 405.00094	33 169.69701	99.3%
	Фонд оплаты труда государственных (муниципальных) органов	900	0106	10 1 16 16030	121	23 977.48459	23 948.98683	99.9%
	Иные выплаты персоналу государственных (муниципальных) органов, за исключением фонда оплаты труда	900	0106	10 1 16 16030	122	1 897.11636	1 853.23510	97.7%
	Взносы по обязательному социальному страхованию на выплаты денежного содержания и иные выплаты работникам государственных (муниципальных) органов	900	0106	10 1 16 16030	129	6 620.99679	6 534.65598	98.7%
	Закупка товаров, работ, услуг в сфере информационно-коммуникационных технологий	900	0106	10 1 16 16030	242	145.99500	145.99500	100.0%
	Прочая закупка товаров, работ и услуг для обеспечения государственных (муниципальных) нужд	900	0106	10 1 16 16030	244	534.70120	474.14410	88.7%
	Уплата налога на имущество организаций и земельного налога	900	0106	10 1 16 16030	851	41.70700	25.68000	61.6%
	Уплата прочих налогов, сборов	900	0106	10 1 16 16030	852	2.00000	2.00000	100.0%
	Уплата иных платежей	900	0106	10 1 16 16030	853	185.00000	185.00000	100.0%
	Обеспечение проведения выборов и референдумов	900	0107			15 239.11813	15 239.11813	100.0%
	Обеспечение деятельности Петропавловск-Камчатской городской территориальной избирательной комиссии	900	0107	99 0 00 00110		15 239.11813	15 239.11813	100.0%
	Специальные расходы	900	0107	99 0 00 00110	880	15 239.11813	15 239.11813	100.0%
	Резервные фонды	900	0111			5 000.00000	0.00000	0.0%
	Муниципальная программа «Управление муниципальными финансами Петропавловск-Камчатского городского округа»	900	0111	10 0 00 00000		5 000.00000	0.00000	0.0%
	Подпрограмма «Управление бюджетным процессом в Петропавловск-Камчатском городском округе и его совершенствование» Муниципальной программы «Управление муниципальными финансами Петропавловск-Камчатского городского округа»	900	0111	10 1 00 00000		5 000.00000	0.00000	0.0%
	Резервный фонд администрации Петропавловск-Камчатского городского округа	900	0111	10 1 62 62000		5 000.00000	0.00000	0.0%
	Резервные средства	900	0111	10 1 62 62000	870	5 000.00000	0.00000	0.0%
	Другие общегосударственные вопросы	900	0113			817.65900	816.04452	99.8%
	Муниципальная программа «Управление муниципальными финансами Петропавловск-Камчатского городского округа»	900	0113	10 0 00 00000		708.05900	706.44452	99.8%
	Подпрограмма «Управление бюджетным процессом в Петропавловск-Камчатском городском округе и его совершенствование» Муниципальной программы «Управление муниципальными финансами Петропавловск-Камчатского городского округа»	900	0113	10 1 00 00000		708.05900	706.44452	99.8%
	Организация обеспечения деятельности органов администрации Петропавловск-Камчатского городского округа в части исполнения функций, не связанных с муниципальной службой	900	0113	10 1 16 16020		708.05900	706.44452	99.8%
	Фонд оплаты труда государственных (муниципальных) органов	900	0113	10 1 16 16020	121	504.25000	502.84403	99.7%
	Иные выплаты персоналу государственных (муниципальных) органов, за исключением фонда оплаты труда	900	0113	10 1 16 16020	122	51.52500	51.52500	100.0%
	Взносы по обязательному социальному страхованию на выплаты денежного содержания и иные выплаты работникам государственных (муниципальных) органов	900	0113	10 1 16 16020	129	152.28400	152.07549	99.9%
	Исполнение судебных актов по искам к Петропавловск-Камчатскому городскому округу, финансовое обеспечение которых осуществляется за счет бюджетных ассигнований, предусмотренных на эти цели	900	0113	99 0 00 00070		109.60000	109.60000	100.0%
	Исполнение судебных актов Российской Федерации и мировых соглашений по возмещению вреда, причиненного в результате незаконных действий (бездействия) органов государственной власти (государственных органов), органов местного самоуправления либо должностных лиц этих органов, а также в результате деятельности учреждений	900	0113	99 0 00 00070	831	109.60000	109.60000	100.0%
	Другие вопросы в области национальной экономики	900	0412			21.76203	21.76203	100.0%



№ п/п	Наименование	Код бюджетной классификации				Годовой объём бюджетных ассигнований	Фактическое исполнение	Исполнено, в процентах
		Код мин-ва, ведомства	Раздел, Подраздел	Целевая статья	Вид расходов			
	Исполнение судебных актов по искам к Петропавловск-Камчатскому городскому округу, финансовое обеспечение которых осуществляется за счет бюджетных ассигнований, предусмотренных на эти цели	900	0412	99 0 00 00070		21.76203	21.76203	100.0%
	Исполнение судебных актов Российской Федерации и мировых соглашений по возмещению вреда, причиненного в результате незаконных действий (бездействия) органов государственной власти (государственных органов), органов местного самоуправления либо должностных лиц этих органов, а также в результате деятельности учреждений	900	0412	99 0 00 00070	831	21.76203	21.76203	100.0%
	Жилищное хозяйство	900	0501			207 684.17619	63 268.53115	30.5%
	Муниципальная программа «Управление муниципальными финансами Петропавловск-Камчатского городского округа»	900	0501	10 0 00 00000		6.41358	5.89633	91.9%
	Подпрограмма «Управление бюджетным процессом в Петропавловск-Камчатском городском округе и его совершенствование» Муниципальной программы «Управление муниципальными финансами Петропавловск-Камчатского городского округа»	900	0501	10 1 00 00000		6.41358	5.89633	91.9%
	Внесение взносов на капитальный ремонт общего имущества многоквартирного дома соразмерно своей доле в праве общей собственности на это имущество	900	0501	10 1 66 66010		6.41358	5.89633	91.9%
	Прочая закупка товаров, работ и услуг для обеспечения государственных (муниципальных) нужд	900	0501	10 1 66 66010	244	6.41358	5.89633	91.9%
	Исполнение судебных актов по искам к Петропавловск-Камчатскому городскому округу, финансовое обеспечение которых осуществляется за счет бюджетных ассигнований, предусмотренных на эти цели	900	0501	99 0 00 00070		205 377.76261	60 962.63482	29.7%
	Исполнение судебных актов Российской Федерации и мировых соглашений по возмещению вреда, причиненного в результате незаконных действий (бездействия) органов государственной власти (государственных органов), органов местного самоуправления либо должностных лиц этих органов, а также в результате деятельности учреждений	900	0501	99 0 00 00070	831	205 374.98057	60 959.85278	29.7%
	Уплата прочих налогов, сборов	900	0501	99 0 00 00070	852	2.78204	2.78204	100.0%
	Расходы на поддержку мер по обеспечению сбалансированности бюджетов	900	0501	99 0 00 40030		2 300.00000	2 300.00000	100.0%
	Исполнение судебных актов Российской Федерации и мировых соглашений по возмещению вреда, причиненного в результате незаконных действий (бездействия) органов государственной власти (государственных органов), органов местного самоуправления либо должностных лиц этих органов, а также в результате деятельности учреждений	900	0501	99 0 00 40030	831	2 300.00000	2 300.00000	100.0%
	Коммунальное хозяйство	900	0502			163 948.88152	95 248.70657	58.1%
	Исполнение судебных актов по искам к Петропавловск-Камчатскому городскому округу, финансовое обеспечение которых осуществляется за счет бюджетных ассигнований, предусмотренных на эти цели	900	0502	99 0 00 00070		163 948.88152	95 248.70657	58.1%
	Исполнение судебных актов Российской Федерации и мировых соглашений по возмещению вреда, причиненного в результате незаконных действий (бездействия) органов государственной власти (государственных органов), органов местного самоуправления либо должностных лиц этих органов, а также в результате деятельности учреждений	900	0502	99 0 00 00070	831	163 948.88152	95 248.70657	58.1%
	Обслуживание государственного внутреннего и муниципального долга	900	1301			119 093.03290	106 176.34919	89.2%
	Муниципальная программа «Управление муниципальными финансами Петропавловск-Камчатского городского округа»	900	1301	10 0 00 00000		119 093.03290	106 176.34919	89.2%
	Подпрограмма «Управление бюджетным процессом в Петропавловск-Камчатском городском округе и его совершенствование» Муниципальной программы «Управление муниципальными финансами Петропавловск-Камчатского городского округа»	900	1301	10 1 00 00000		119 093.03290	106 176.34919	89.2%
	Обслуживание муниципального долга	900	1301	10 1 61 61000		119 093.03290	106 176.34919	89.2%
	Обслуживание муниципального долга	900	1301	10 1 61 61000	730	119 093.03290	106 176.34919	89.2%
<b>2</b>	<b>Городская Дума Петропавловск-Камчатского городского округа</b>	<b>901</b>				<b>52 487.24904</b>	<b>51 850.07499</b>	<b>98.8%</b>
	Функционирование законодательных (представительных) органов государственной власти и представительных органов муниципальных образований	901	0103			50 068.41115	49 448.03744	98.8%
	Депутаты Городской Думы Петропавловск-Камчатского городского округа	901	0103	99 0 00 00030		7 052.76367	7 050.15567	100.0%
	Фонд оплаты труда государственных (муниципальных) органов	901	0103	99 0 00 00030	121	5 735.89575	5 733.68683	100.0%
	Иные выплаты персоналу государственных (муниципальных) органов, за исключением фонда оплаты труда	901	0103	99 0 00 00030	122	118.30000	118.30000	100.0%
	Взносы по обязательному социальному страхованию на выплаты денежного содержания и иные выплаты работникам государственных (муниципальных) органов	901	0103	99 0 00 00030	129	1 198.56792	1 198.16884	100.0%
	Центральный аппарат Городской Думы Петропавловск-Камчатского городского округа	901	0103	99 0 00 00040		35 648.37293	35 062.25850	98.4%
	Фонд оплаты труда государственных (муниципальных) органов	901	0103	99 0 00 00040	121	24 267.56900	24 267.56900	100.0%
	Иные выплаты персоналу государственных (муниципальных) органов, за исключением фонда оплаты труда	901	0103	99 0 00 00040	122	999.51641	920.55415	92.1%
	Взносы по обязательному социальному страхованию на выплаты денежного содержания и иные выплаты работникам государственных (муниципальных) органов	901	0103	99 0 00 00040	129	7 120.13800	6 974.73562	98.0%
	Закупка товаров, работ, услуг в сфере информационно-коммуникационных технологий	901	0103	99 0 00 00040	242	1 350.99311	1 153.63427	85.4%
	Прочая закупка товаров, работ и услуг для обеспечения государственных (муниципальных) нужд	901	0103	99 0 00 00040	244	1 900.15641	1 735.91146	91.4%
	Уплата налога на имущество организаций и земельного налога	901	0103	99 0 00 00040	851	10.00000	9.85400	98.5%
	Председатель Городской Думы Петропавловск-Камчатского городского округа	901	0103	99 0 00 00080		7 367.27455	7 335.62327	99.6%
	Фонд оплаты труда государственных (муниципальных) органов	901	0103	99 0 00 00080	121	6 129.89261	6 116.69751	99.8%
	Иные выплаты персоналу государственных (муниципальных) органов, за исключением фонда оплаты труда	901	0103	99 0 00 00080	122	32.25850	32.25850	100.0%
	Взносы по обязательному социальному страхованию на выплаты денежного содержания и иные выплаты работникам государственных (муниципальных) органов	901	0103	99 0 00 00080	129	1 205.12344	1 186.66726	98.5%
	Другие вопросы в области средств массовой информации	901	1204			2 418.83789	2 402.03755	99.3%
	Расходы на освещение деятельности органов местного самоуправления в средствах массовой информации	901	1204	99 0 00 00100		2 418.83789	2 402.03755	99.3%
	Прочая закупка товаров, работ и услуг для обеспечения государственных (муниципальных) нужд	901	1204	99 0 00 00100	244	2 418.83789	2 402.03755	99.3%
<b>3</b>	<b>Контрольно счетная палата Петропавловск-Камчатского городского округа</b>	<b>902</b>				<b>26 813.85589</b>	<b>26 813.85589</b>	<b>100.0%</b>
	Обеспечение деятельности финансовых, налоговых и таможенных органов и органов финансового (финансово-бюджетного) надзора	902	0106			23 339.44406	23 339.44406	100.0%
	Обеспечение деятельности органов местного самоуправления Петропавловск-Камчатского городского округа	902	0106	99 0 00 00010		20 412.80681	20 412.80681	100.0%
	Фонд оплаты труда государственных (муниципальных) органов	902	0106	99 0 00 00010	121	15 143.03591	15 143.03591	100.0%

№ п/п	Наименование	Код бюджетной классификации				Годовой объём бюджетных ассигнований	Фактическое исполнение	Исполнено, в процентах
		Код мин-ва, ведомства	Раздел, Подраздел	Целевая статья	Вид расходов			
	Иные выплаты персоналу государственных (муниципальных) органов, за исключением фонда оплаты труда	902	0106	99 0 00 00010	122	424.71093	424.71093	100.0%
	Взносы по обязательному социальному страхованию на выплаты денежного содержания и иные выплаты работникам государственных (муниципальных) органов	902	0106	99 0 00 00010	129	3 739.70873	3 739.70873	100.0%
	Закупка товаров, работ, услуг в сфере информационно-коммуникационных технологий	902	0106	99 0 00 00010	242	637.94100	637.94100	100.0%
	Прочая закупка товаров, работ и услуг для обеспечения государственных (муниципальных) нужд	902	0106	99 0 00 00010	244	427.92024	427.92024	100.0%
	Уплата налога на имущество организаций и земельного налога	902	0106	99 0 00 00010	851	1.49000	1.49000	100.0%
	Уплата иных платежей	902	0106	99 0 00 00010	853	38.00000	38.00000	100.0%
	Руководитель Контрольно-счетной палаты Петропавловск-Камчатского городского округа	902	0106	99 0 00 00050		2 926.63725	2 926.63725	100.0%
	Фонд оплаты труда государственных (муниципальных) органов	902	0106	99 0 00 00050	121	2 428.65068	2 428.65068	100.0%
	Взносы по обязательному социальному страхованию на выплаты денежного содержания и иные выплаты работникам государственных (муниципальных) органов	902	0106	99 0 00 00050	129	497.98657	497.98657	100.0%
	Другие общегосударственные вопросы	902	0113			3 474.41183	3 474.41183	100.0%
	Обеспечение деятельности Контрольно-счетной палаты Петропавловск-Камчатского городского округа в части исполнения функций, не связанных с муниципальной службой	902	0113	99 0 00 00060		3 474.41183	3 474.41183	100.0%
	Фонд оплаты труда государственных (муниципальных) органов	902	0113	99 0 00 00060	121	2 590.87351	2 590.87351	100.0%
	Иные выплаты персоналу государственных (муниципальных) органов, за исключением фонда оплаты труда	902	0113	99 0 00 00060	122	116.73000	116.73000	100.0%
	Взносы по обязательному социальному страхованию на выплаты денежного содержания и иные выплаты работникам государственных (муниципальных) органов	902	0113	99 0 00 00060	129	725.80832	725.80832	100.0%
	Прочая закупка товаров, работ и услуг для обеспечения государственных (муниципальных) нужд	902	0113	99 0 00 00060	244	41.00000	41.00000	100.0%
<b>4</b>	<b>Администрация Петропавловск-Камчатского городского округа</b>	<b>903</b>				<b>23 749.31849</b>	<b>23 316.25475</b>	<b>98.2%</b>
	Функционирование высшего должностного лица субъекта Российской Федерации и муниципального образования	903	0102			4 283.26577	4 280.27081	99.9%
	Глава Петропавловск-Камчатского городского округа	903	0102	99 0 00 00020		4 283.26577	4 280.27081	99.9%
	Фонд оплаты труда государственных (муниципальных) органов	903	0102	99 0 00 00020	121	3 599.38300	3 598.02522	100.0%
	Взносы по обязательному социальному страхованию на выплаты денежного содержания и иные выплаты работникам государственных (муниципальных) органов	903	0102	99 0 00 00020	129	683.88277	682.24559	99.8%
	Функционирование Правительства Российской Федерации, высших исполнительных органов государственной власти субъектов Российской Федерации, местных администраций	903	0104			15 600.79055	15 428.99458	98.9%
	Муниципальная программа «Совершенствование системы муниципального управления Петропавловск-Камчатского городского округа»	903	0104	09 0 00 00000		15 600.79055	15 428.99458	98.9%
	Подпрограмма «Обеспечение деятельности органов администрации Петропавловск-Камчатского городского округа» Муниципальной программы «Совершенствование системы муниципального управления Петропавловск-Камчатского городского округа»	903	0104	09 3 00 00000		15 600.79055	15 428.99458	98.9%
	Обеспечение деятельности органов администрации Петропавловск-Камчатского городского округа в части исполнения функций муниципальной службы	903	0104	09 3 16 16010		15 600.79055	15 428.99458	98.9%
	Фонд оплаты труда государственных (муниципальных) органов	903	0104	09 3 16 16010	121	10 252.00700	10 246.53784	99.9%
	Иные выплаты персоналу государственных (муниципальных) органов, за исключением фонда оплаты труда	903	0104	09 3 16 16010	122	2 508.17400	2 388.91391	95.2%
	Взносы по обязательному социальному страхованию на выплаты денежного содержания и иные выплаты работникам государственных (муниципальных) органов	903	0104	09 3 16 16010	129	2 544.45555	2 500.27283	98.3%
	Прочая закупка товаров, работ и услуг для обеспечения государственных (муниципальных) нужд	903	0104	09 3 16 16010	244	292.65400	289.77000	99.0%
	Уплата прочих налогов, сборов	903	0104	09 3 16 16010	852	3.50000	3.50000	100.0%
	Другие общегосударственные вопросы	903	0113			3 000.93038	2 854.21126	95.1%
	Муниципальная программа «Совершенствование системы муниципального управления Петропавловск-Камчатского городского округа»	903	0113	09 0 00 00000		3 000.93038	2 854.21126	95.1%
	Подпрограмма «Обеспечение деятельности органов администрации Петропавловск-Камчатского городского округа» Муниципальной программы «Совершенствование системы муниципального управления Петропавловск-Камчатского городского округа»	903	0113	09 3 00 00000		3 000.93038	2 854.21126	95.1%
	Обеспечение деятельности органов администрации Петропавловск-Камчатского городского округа в части исполнения функций, не связанных с муниципальной службой	903	0113	09 3 16 16020		2 896.83992	2 750.15480	94.9%
	Фонд оплаты труда государственных (муниципальных) органов	903	0113	09 3 16 16020	121	2 224.91567	2 078.23055	93.4%
	Взносы по обязательному социальному страхованию на выплаты денежного содержания и иные выплаты работникам государственных (муниципальных) органов	903	0113	09 3 16 16020	129	671.92425	671.92425	100.0%
	Исполнение судебных актов по обращению взыскания на средства бюджета Петропавловск-Камчатского городского округа (в том числе мировых соглашений)	903	0113	09 3 17 17000		96.90746	96.90746	100.0%
	Исполнение судебных актов Российской Федерации и мировых соглашений по возмещению вреда, причиненного в результате незаконных действий (бездействия) органов государственной власти (государственных органов), органов местного самоуправления либо должностных лиц этих органов, а также в результате деятельности учреждений	903	0113	09 3 17 17000	831	96.90746	96.90746	100.0%
	Уплата налога на имущество	903	0113	09 3 66 66020		7.18300	7.14900	99.5%
	Уплата налога на имущество организаций и земельного налога	903	0113	09 3 66 66020	851	7.18300	7.14900	99.5%
	Дорожное хозяйство (дорожные фонды)	903	0409			362.77225	362.77225	100.0%
	Муниципальная программа «Совершенствование системы муниципального управления Петропавловск-Камчатского городского округа»	903	0409	09 0 00 00000		362.77225	362.77225	100.0%
	Подпрограмма «Обеспечение деятельности органов администрации Петропавловск-Камчатского городского округа» Муниципальной программы «Совершенствование системы муниципального управления Петропавловск-Камчатского городского округа»	903	0409	09 3 00 00000		362.77225	362.77225	100.0%
	Исполнение судебных актов по обращению взыскания на средства бюджета Петропавловск-Камчатского городского округа (в том числе мировых соглашений)	903	0409	09 3 17 17000		362.77225	362.77225	100.0%
	Исполнение судебных актов Российской Федерации и мировых соглашений по возмещению вреда, причиненного в результате незаконных действий (бездействия) органов государственной власти (государственных органов), органов местного самоуправления либо должностных лиц этих органов, а также в результате деятельности учреждений	903	0409	09 3 17 17000	831	152.77225	152.77225	100.0%
	Уплата иных платежей	903	0409	09 3 17 17000	853	210.00000	210.00000	100.0%
	Другие вопросы в области национальной экономики	903	0412			15.00000	15.00000	100.0%
	Муниципальная программа «Совершенствование системы муниципального управления Петропавловск-Камчатского городского округа»	903	0412	09 0 00 00000		15.00000	15.00000	100.0%

№ п/п	Наименование	Код бюджетной классификации				Годовой объём бюджетных ассигнований	Фактическое исполнение	Исполнено, в процентах
		Код мин-ва, ведомства	Раздел, Подраздел	Целевая статья	Вид расходов			
	Подпрограмма «Обеспечение деятельности органов администрации Петропавловск-Камчатского городского округа» Муниципальной программы «Совершенствование системы муниципального управления Петропавловск-Камчатского городского округа»	903	0412	09 3 00 00000		15.00000	15.00000	100.0%
	Исполнение судебных актов по обращению взыскания на средства бюджета Петропавловск-Камчатского городского округа (в том числе мировых соглашений)	903	0412	09 3 17 17000		15.00000	15.00000	100.0%
	Исполнение судебных актов Российской Федерации и мировых соглашений по возмещению вреда, причиненного в результате незаконных действий (бездействия) органов государственной власти (государственных органов), органов местного самоуправления либо должностных лиц этих органов, а также в результате деятельности учреждений	903	0412	09 3 17 17000	831	15.00000	15.00000	100.0%
	Жилищное хозяйство	903	0501			426.55954	315.00585	73.8%
	Муниципальная программа «Совершенствование системы муниципального управления Петропавловск-Камчатского городского округа»	903	0501	09 0 00 00000		426.55954	315.00585	73.8%
	Подпрограмма «Обеспечение деятельности органов администрации Петропавловск-Камчатского городского округа» Муниципальной программы «Совершенствование системы муниципального управления Петропавловск-Камчатского городского округа»	903	0501	09 3 00 00000		426.55954	315.00585	73.8%
	Исполнение судебных актов по обращению взыскания на средства бюджета Петропавловск-Камчатского городского округа (в том числе мировых соглашений)	903	0501	09 3 17 17000		422.59174	312.03000	73.8%
	Исполнение судебных актов Российской Федерации и мировых соглашений по возмещению вреда, причиненного в результате незаконных действий (бездействия) органов государственной власти (государственных органов), органов местного самоуправления либо должностных лиц этих органов, а также в результате деятельности учреждений	903	0501	09 3 17 17000	831	422.59174	312.03000	73.8%
	Внесение взносов на капитальный ремонт общего имущества многоквартирного дома соразмерно своей доле в праве общей собственности на это имущество	903	0501	09 3 66 66010		3.96780	2.97585	75.0%
	Прочая закупка товаров, работ и услуг для обеспечения государственных (муниципальных) нужд	903	0501	09 3 66 66010	244	3.96780	2.97585	75.0%
	Коммунальное хозяйство	903	0502			30.00000	30.00000	100.0%
	Муниципальная программа «Совершенствование системы муниципального управления Петропавловск-Камчатского городского округа»	903	0502	09 0 00 00000		30.00000	30.00000	100.0%
	Подпрограмма «Обеспечение деятельности органов администрации Петропавловск-Камчатского городского округа» Муниципальной программы «Совершенствование системы муниципального управления Петропавловск-Камчатского городского округа»	903	0502	09 3 00 00000		30.00000	30.00000	100.0%
	Исполнение судебных актов по обращению взыскания на средства бюджета Петропавловск-Камчатского городского округа (в том числе мировых соглашений)	903	0502	09 3 17 17000		30.00000	30.00000	100.0%
	Уплата иных платежей	903	0502	09 3 17 17000	853	30.00000	30.00000	100.0%
	Благоустройство	903	0503			30.00000	30.00000	100.0%
	Муниципальная программа «Совершенствование системы муниципального управления Петропавловск-Камчатского городского округа»	903	0503	09 0 00 00000		30.00000	30.00000	100.0%
	Подпрограмма «Обеспечение деятельности органов администрации Петропавловск-Камчатского городского округа» Муниципальной программы «Совершенствование системы муниципального управления Петропавловск-Камчатского городского округа»	903	0503	09 3 00 00000		30.00000	30.00000	100.0%
	Исполнение судебных актов по обращению взыскания на средства бюджета Петропавловск-Камчатского городского округа (в том числе мировых соглашений)	903	0503	09 3 17 17000		30.00000	30.00000	100.0%
	Уплата иных платежей	903	0503	09 3 17 17000	853	30.00000	30.00000	100.0%
<b>5</b>	<b>Управление делами администрации Петропавловск-Камчатского городского округа – муниципальное учреждение</b>	<b>904</b>				<b>373 280.32818</b>	<b>351 126.01075</b>	<b>94.1%</b>
	Функционирование Правительства Российской Федерации, высших исполнительных органов государственной власти субъектов Российской Федерации, местных администраций	904	0104			87 907.81422	86 438.37841	98.3%
	Муниципальная программа «Совершенствование системы муниципального управления Петропавловск-Камчатского городского округа»	904	0104	09 0 00 00000		87 907.81422	86 438.37841	98.3%
	Подпрограмма «Обеспечение деятельности органов администрации Петропавловск-Камчатского городского округа» Муниципальной программы «Совершенствование системы муниципального управления Петропавловск-Камчатского городского округа»	904	0104	09 3 00 00000		87 907.81422	86 438.37841	98.3%
	Обеспечение деятельности органов администрации Петропавловск-Камчатского городского округа в части исполнения функций муниципальной службы	904	0104	09 3 16 16010		87 907.81422	86 438.37841	98.3%
	Фонд оплаты труда государственных (муниципальных) органов	904	0104	09 3 16 16010	121	61 402.71813	61 319.97808	99.9%
	Иные выплаты персоналу государственных (муниципальных) органов, за исключением фонда оплаты труда	904	0104	09 3 16 16010	122	3 571.18262	3 303.16175	92.5%
	Взносы по обязательному социальному страхованию на выплаты денежного содержания и иные выплаты работникам государственных (муниципальных) органов	904	0104	09 3 16 16010	129	18 057.17662	18 057.17662	100.0%
	Закупка товаров, работ, услуг в сфере информационно-коммуникационных технологий	904	0104	09 3 16 16010	242	1 939.83815	1 186.94297	61.2%
	Прочая закупка товаров, работ и услуг для обеспечения государственных (муниципальных) нужд	904	0104	09 3 16 16010	244	2 936.89870	2 571.11899	87.5%
	Другие общегосударственные вопросы	904	0113			251 941.09263	232 497.11373	92.3%
	Муниципальная программа «Реализация государственной национальной политики и укрепление гражданского единства в Петропавловск-Камчатском городском округе»	904	0113	08 0 00 00000		500.00000	500.00000	100.0%
	Подпрограмма «Поддержка социально-ориентированных некоммерческих организаций Петропавловск-Камчатского городского округа» Муниципальной программы «Реализация государственной национальной политики и укрепление гражданского единства в Петропавловск-Камчатском городском округе»	904	0113	08 2 00 00000		500.00000	500.00000	100.0%
	Оказание финансовой поддержки социально ориентированным некоммерческим организациям, зарегистрированным и осуществляющим деятельность на территории Петропавловск-Камчатского городского округа	904	0113	08 2 60 60020		500.00000	500.00000	100.0%
	Субсидии (гранты в форме субсидий) на финансовое обеспечение затрат в связи с производством (реализацией) товаров, выполнением работ, оказанием услуг, порядком (правилами) предоставления которых установлено требование о последующем подтверждении их использования в соответствии с условиями и (или) целями предоставления	904	0113	08 2 60 60020	632	500.00000	500.00000	100.0%
	Муниципальная программа «Совершенствование системы муниципального управления Петропавловск-Камчатского городского округа»	904	0113	09 0 00 00000		251 441.09263	231 997.11373	92.3%
	Подпрограмма «Развитие и совершенствование информационного общества» Муниципальной программы «Совершенствование системы муниципального управления Петропавловск-Камчатского городского округа»	904	0113	09 1 00 00000		77 375.02663	77 306.87813	99.9%
	Расходы на поддержку мер по обеспечению сбалансированности бюджетов	904	0113	09 1 67 40030		5 151.00000	5 151.00000	100.0%
	Закупка товаров, работ, услуг в сфере информационно-коммуникационных технологий	904	0113	09 1 67 40030	242	5 151.00000	5 151.00000	100.0%
	Информатизация управления городским округом	904	0113	09 1 67 67050		72 224.02663	72 155.87813	99.9%



№ п/п	Наименование	Код бюджетной классификации				Годовой объём бюджетных ассигнований	Фактическое исполнение	Исполнено, в процентах
		Код мин-ва, ведомства	Раздел, подраздел	Целевая статья	Вид расходов			
	Закупка товаров, работ, услуг в сфере информационно-коммуникационных технологий	904	0113	09 1 67 67050	242	72 224.02663	72 155.87813	99.9%
	Подпрограмма «Развитие архивного дела» Муниципальной программы «Совершенствование системы муниципального управления Петропавловск-Камчатского городского округа»	904	0113	09 2 00 00000		11 058.42878	11 043.28584	99.9%
	Обеспечение реализации муниципальных услуг и функций, в том числе по выполнению государственных полномочий Камчатского края (содержание муниципальных учреждений городского округа)	904	0113	09 2 15 15000		11 058.42878	11 043.28584	99.9%
	Фонд оплаты труда учреждений	904	0113	09 2 15 15000	111	7 708.78600	7 707.40295	100.0%
	Иные выплаты персоналу учреждений, за исключением фонда оплаты труда	904	0113	09 2 15 15000	112	244.00000	236.39311	96.9%
	Взносы по обязательному социальному страхованию на выплаты по оплате труда работников и иные выплаты работникам учреждений	904	0113	09 2 15 15000	119	2 328.05300	2 328.05300	100.0%
	Закупка товаров, работ, услуг в сфере информационно-коммуникационных технологий	904	0113	09 2 15 15000	242	344.42100	344.42100	100.0%
	Прочая закупка товаров, работ и услуг для обеспечения государственных (муниципальных) нужд	904	0113	09 2 15 15000	244	422.81000	421.89500	99.8%
	Уплата налога на имущество организаций и земельного налога	904	0113	09 2 15 15000	851	7.00000	3.64500	52.1%
	Уплата иных платежей	904	0113	09 2 15 15000	853	3.35878	1.47578	43.9%
	Подпрограмма «Обеспечение деятельности органов администрации Петропавловск-Камчатского городского округа» Муниципальной программы «Совершенствование системы муниципального управления Петропавловск-Камчатского городского округа»	904	0113	09 3 00 00000		163 007.63722	143 646.94976	88.1%
	Взносы в ассоциации	904	0113	09 3 14 14150		2 592.22700	2 592.22700	100.0%
	Уплата иных платежей	904	0113	09 3 14 14150	853	2 332.22700	2 332.22700	100.0%
	Взносы в международные организации	904	0113	09 3 14 14150	862	260.00000	260.00000	100.0%
	Обеспечение деятельности органов администрации Петропавловск-Камчатского городского округа в части исполнения функций, не связанных с муниципальной службой	904	0113	09 3 16 16020		31 127.88415	31 055.97058	99.8%
	Фонд оплаты труда государственных (муниципальных) органов	904	0113	09 3 16 16020	121	23 202.63096	23 138.97219	99.7%
	Иные выплаты персоналу государственных (муниципальных) органов, за исключением фонда оплаты труда	904	0113	09 3 16 16020	122	911.55833	911.55833	100.0%
	Взносы по обязательному социальному страхованию на выплаты денежного содержания и иные выплаты работникам государственных (муниципальных) органов	904	0113	09 3 16 16020	129	7 007.19486	7 005.44006	100.0%
	Прочая закупка товаров, работ и услуг для обеспечения государственных (муниципальных) нужд	904	0113	09 3 16 16020	244	6.50000	0.00000	0.0%
	Организация материально-технического и хозяйственного обеспечения деятельности органов администрации Петропавловск-Камчатского городского округа	904	0113	09 3 16 16040		126 844.64663	107 555.87274	84.8%
	Фонд оплаты труда государственных (муниципальных) органов	904	0113	09 3 16 16040	121	37 467.47030	37 178.15620	99.2%
	Иные выплаты персоналу государственных (муниципальных) органов, за исключением фонда оплаты труда	904	0113	09 3 16 16040	122	1 118.92970	1 013.96590	90.6%
	Взносы по обязательному социальному страхованию на выплаты денежного содержания и иные выплаты работникам государственных (муниципальных) органов	904	0113	09 3 16 16040	129	11 315.17555	11 158.18844	98.6%
	Закупка товаров, работ, услуг в сфере информационно-коммуникационных технологий	904	0113	09 3 16 16040	242	7 429.65922	6 938.63861	93.4%
	Прочая закупка товаров, работ и услуг для обеспечения государственных (муниципальных) нужд	904	0113	09 3 16 16040	244	68 951.07778	50 716.77134	73.6%
	Уплата прочих налогов, сборов	904	0113	09 3 16 16040	852	266.90200	266.90200	100.0%
	Уплата иных платежей	904	0113	09 3 16 16040	853	295.43208	283.25025	95.9%
	Дотации на поддержку мер по обеспечению сбалансированности бюджетов	904	0113	09 3 16 40030		199.00000	199.00000	100.0%
	Прочая закупка товаров, работ и услуг для обеспечения государственных (муниципальных) нужд	904	0113	09 3 16 40030	244	199.00000	199.00000	100.0%
	Исполнение судебных актов по обращению взыскания на средства бюджета Петропавловск-Камчатского городского округа (в том числе мировых соглашений)	904	0113	09 3 17 17000		106.69744	106.69744	100.0%
	Исполнение судебных актов Российской Федерации и мировых соглашений по возмещению вреда, причиненного в результате незаконных действий (бездействия) органов государственной власти (государственных органов), органов местного самоуправления либо должностных лиц этих органов, а также в результате деятельности учреждений	904	0113	09 3 17 17000	831	106.69744	106.69744	100.0%
	Уплата налога на имущество	904	0113	09 3 66 66020		2 137.18200	2 137.18200	100.0%
	Уплата налога на имущество организаций и земельного налога	904	0113	09 3 66 66020	851	2 137.18200	2 137.18200	100.0%
	Жилищное хозяйство	904	0501			886.07144	854.60872	96.4%
	Муниципальная программа «Совершенствование системы муниципального управления Петропавловск-Камчатского городского округа»	904	0501	09 0 00 00000		886.07144	854.60872	96.4%
	Подпрограмма «Обеспечение деятельности органов администрации Петропавловск-Камчатского городского округа» Муниципальной программы «Совершенствование системы муниципального управления Петропавловск-Камчатского городского округа»	904	0501	09 3 00 00000		886.07144	854.60872	96.4%
	Исполнение судебных актов по обращению взыскания на средства бюджета Петропавловск-Камчатского городского округа (в том числе мировых соглашений)	904	0501	09 3 17 17000		756.47816	756.47816	100.0%
	Прочая закупка товаров, работ и услуг для обеспечения государственных (муниципальных) нужд	904	0501	09 3 17 17000	244	735.92146	735.92146	100.0%
	Исполнение судебных актов Российской Федерации и мировых соглашений по возмещению вреда, причиненного в результате незаконных действий (бездействия) органов государственной власти (государственных органов), органов местного самоуправления либо должностных лиц этих органов, а также в результате деятельности учреждений	904	0501	09 3 17 17000	831	20.55670	20.55670	100.0%
	Внесение взносов на капитальный ремонт общего имущества многоквартирного дома соразмерно своей доле в праве общей собственности на это имущество	904	0501	09 3 66 66010		129.59328	98.13056	75.7%
	Прочая закупка товаров, работ и услуг для обеспечения государственных (муниципальных) нужд	904	0501	09 3 66 66010	244	129.59328	98.13056	75.7%
	Другие вопросы в области образования	904	0709			6 942.26960	6 942.26960	100.0%
	Муниципальная программа «Совершенствование системы муниципального управления Петропавловск-Камчатского городского округа»	904	0709	09 0 00 00000		6 942.26960	6 942.26960	100.0%
	Подпрограмма «Развитие и совершенствование информационного общества» Муниципальной программы «Совершенствование системы муниципального управления Петропавловск-Камчатского городского округа»	904	0709	09 1 00 00000		6 942.26960	6 942.26960	100.0%
	Обеспечение реализации муниципальных услуг и функций, в том числе по выполнению государственных полномочий Камчатского края (содержание муниципальных учреждений городского округа)	904	0709	09 1 15 15000		6 242.26960	6 242.26960	100.0%

№ п/п	Наименование	Код бюджетной классификации				Годовой объём бюджетных ассигнований	Фактическое исполнение	Исполнено, в процентах
		Код мин-ва, ведомства	Раздел, Подраздел	Целевая статья	Вид расходов			
	Субсидии автономным учреждениям на финансовое обеспечение государственного (муниципального) задания на оказание государственных (муниципальных) услуг (выполнение работ)	904	0709	09 1 15 15000	621	6 242.26960	6 242.26960	100.0%
	Создание условий для развития информационной среды в области образования	904	0709	09 1 67 67020		700.00000	700.00000	100.0%
	Закупка товаров, работ, услуг в сфере информационно-коммуникационных технологий	904	0709	09 1 67 67020	242	700.00000	700.00000	100.0%
	Другие вопросы в области культуры, кинематографии	904	0804			1 494.81293	1 494.81293	100.0%
	Муниципальная программа «Совершенствование системы муниципального управления Петропавловск-Камчатского городского округа»	904	0804	09 0 00 00000		1 494.81293	1 494.81293	100.0%
	Подпрограмма «Развитие и совершенствование информационного общества» Муниципальной программы «Совершенствование системы муниципального управления Петропавловск-Камчатского городского округа»	904	0804	09 1 00 00000		1 494.81293	1 494.81293	100.0%
	Создание открытых информационных систем в учреждениях культуры городского округа	904	0804	09 1 67 67030		1 494.81293	1 494.81293	100.0%
	Закупка товаров, работ, услуг в сфере информационно-коммуникационных технологий	904	0804	09 1 67 67030	242	1 494.81293	1 494.81293	100.0%
	Другие вопросы в области социальной политики	904	1006			5 668.97336	5 666.57336	100.0%
	Муниципальная программа «Реализация экономической политики, инвестиционной, межрегиональной и международной деятельности Петропавловск-Камчатского городского округа»	904	1006	07 0 00 00000		2 585.96000	2 583.56000	99.9%
	Подпрограмма «Создание благоприятных условий для обеспечения населения Петропавловск-Камчатского городского округа услугами потребительского рынка и развития предпринимательства» Муниципальной программы «Реализация экономической политики, инвестиционной, межрегиональной и международной деятельности Петропавловск-Камчатского городского округа»	904	1006	07 1 00 00000		2 585.96000	2 583.56000	99.9%
	Изготовление и размещение социальной рекламы в целях реализации исполнительно-распорядительных полномочий администрации Петропавловск-Камчатского городского округа	904	1006	07 1 25 25020		2 585.96000	2 583.56000	99.9%
	Прочая закупка товаров, работ и услуг для обеспечения государственных (муниципальных) нужд	904	1006	07 1 25 25020	244	2 585.96000	2 583.56000	99.9%
	Муниципальная программа «Реализация государственной национальной политики и укрепление гражданского единства в Петропавловск-Камчатском городском округе»	904	1006	08 0 00 00000		2 206.90000	2 206.90000	100.0%
	Подпрограмма «Поддержка социально-ориентированных некоммерческих организаций Петропавловск-Камчатского городского округа» Муниципальной программы «Реализация государственной национальной политики и укрепление гражданского единства в Петропавловск-Камчатском городском округе»	904	1006	08 2 00 00000		2 206.90000	2 206.90000	100.0%
	Расходы за счет средств краевого бюджета, направленных на реализацию основных мероприятий соответствующей подпрограммы соответствующей государственной программы Камчатского края (за исключением инвестиционных мероприятий)"	904	1006	08 2 60 40063		1 306.90000	1 306.90000	100.0%
	Субсидии (гранты в форме субсидий) на финансовое обеспечение затрат в связи с производством (реализацией) товаров, выполнением работ, оказанием услуг, порядком (правилами) предоставления которых установлено требование о последующем подтверждении их использования в соответствии с условиями и (или) целями предоставления	904	1006	08 2 60 40063	632	1 306.90000	1 306.90000	100.0%
	Расходы за счет средств местного бюджета, в целях софинансирования которых из краевого бюджета предоставляются субсидии	904	1006	08 2 60 S0063		900.00000	900.00000	100.0%
	Субсидии (гранты в форме субсидий) на финансовое обеспечение затрат в связи с производством (реализацией) товаров, выполнением работ, оказанием услуг, порядком (правилами) предоставления которых установлено требование о последующем подтверждении их использования в соответствии с условиями и (или) целями предоставления	904	1006	08 2 60 S0063	632	900.00000	900.00000	100.0%
	Муниципальная программа «Совершенствование системы муниципального управления Петропавловск-Камчатского городского округа»	904	1006	09 0 00 00000		876.11336	876.11336	100.0%
	Подпрограмма «Развитие и совершенствование информационного общества» Муниципальной программы «Совершенствование системы муниципального управления Петропавловск-Камчатского городского округа»	904	1006	09 1 00 00000		876.11336	876.11336	100.0%
	Создание условий для формирования информационной системы статистического учета и мониторинга социальной поддержки населения городского округа; обучение и социальная реабилитация детей с ограниченными возможностями здоровья	904	1006	09 1 67 67040		876.11336	876.11336	100.0%
	Закупка товаров, работ, услуг в сфере информационно-коммуникационных технологий	904	1006	09 1 67 67040	242	876.11336	876.11336	100.0%
	Периодическая печать и издательства	904	1202			10 925.54400	9 718.50400	89.0%
	Муниципальная программа «Совершенствование системы муниципального управления Петропавловск-Камчатского городского округа»	904	1202	09 0 00 00000		10 925.54400	9 718.50400	89.0%
	Подпрограмма «Обеспечение деятельности органов администрации Петропавловск-Камчатского городского округа» Муниципальной программы «Совершенствование системы муниципального управления Петропавловск-Камчатского городского округа»	904	1202	09 3 00 00000		10 925.54400	9 718.50400	89.0%
	Организация обеспечения деятельности органов администрации Петропавловск-Камчатского городского округа в части информационной политики	904	1202	09 3 25 25050		10 925.54400	9 718.50400	89.0%
	Прочая закупка товаров, работ и услуг для обеспечения государственных (муниципальных) нужд	904	1202	09 3 25 25050	244	10 925.54400	9 718.50400	89.0%
	Другие вопросы в области средств массовой информации	904	1204			7 513.75000	7 513.75000	100.0%
	Муниципальная программа «Совершенствование системы муниципального управления Петропавловск-Камчатского городского округа»	904	1204	09 0 00 00000		7 513.75000	7 513.75000	100.0%
	Подпрограмма «Обеспечение деятельности органов администрации Петропавловск-Камчатского городского округа» Муниципальной программы «Совершенствование системы муниципального управления Петропавловск-Камчатского городского округа»	904	1204	09 3 00 00000		7 513.75000	7 513.75000	100.0%
	Организация обеспечения деятельности органов администрации Петропавловск-Камчатского городского округа в части информационной политики	904	1204	09 3 25 25050		7 513.75000	7 513.75000	100.0%
	Прочая закупка товаров, работ и услуг для обеспечения государственных (муниципальных) нужд	904	1204	09 3 25 25050	244	7 513.75000	7 513.75000	100.0%
<b>6</b>	<b>Управление образования администрации Петропавловск-Камчатского городского округа – муниципальное учреждение</b>	<b>905</b>				<b>5 969 239.90157</b>	<b>5 952 858.41682</b>	99.7%
	Функционирование Правительства Российской Федерации, высших исполнительных органов государственной власти субъектов Российской Федерации, местных администраций	905	0104			83 186.73590	82 146.63014	98.7%
	Муниципальная программа «Развитие образования и социальная поддержка граждан в Петропавловск-Камчатском городском округе»	905	0104	01 0 00 00000		83 186.73590	82 146.63014	98.7%
	Подпрограмма «Обеспечение реализации муниципальной программы «Развитие образования и социальная поддержка граждан в Петропавловск-Камчатском городском округе» Муниципальной программы «Развитие образования и социальная поддержка граждан в Петропавловск-Камчатском городском округе»	905	0104	01 4 00 00000		83 186.73590	82 146.63014	98.7%

№ п/п	Наименование	Код бюджетной классификации				Годовой объём бюджетных ассигнований	Фактическое исполнение	Исполнено, в процентах
		Код мин-ва, ведомства	Раздел, подраздел	Целевая статья	Вид расходов			
	Обеспечение деятельности органов администрации Петропавловск-Камчатского городского округа в части исполнения функций муниципальной службы	905	0104	01 4 16 16010		48 495.91590	48 104.05871	99.2%
	Фонд оплаты труда государственных (муниципальных) органов	905	0104	01 4 16 16010	121	36 743.77000	36 731.19683	100.0%
	Иные выплаты персоналу государственных (муниципальных) органов, за исключением фонда оплаты труда	905	0104	01 4 16 16010	122	1 526.80290	1 261.35965	82.6%
	Взносы по обязательному социальному страхованию на выплаты денежного содержания и иные выплаты работникам государственных (муниципальных) органов	905	0104	01 4 16 16010	129	10 060.27700	9 946.43623	98.9%
	Прочая закупка товаров, работ и услуг для обеспечения государственных (муниципальных) нужд	905	0104	01 4 16 16010	244	165.06600	165.06600	100.0%
	Расходы для осуществления государственных полномочий Камчатского края по образованию и организации деятельности комиссий по делам несовершеннолетних и защите их прав муниципальных районов и городских округов в Камчатском крае	905	0104	01 4 16 40100		6 200.00000	5 771.84067	93.1%
	Фонд оплаты труда государственных (муниципальных) органов	905	0104	01 4 16 40100	121	3 820.00000	3 810.99959	99.8%
	Иные выплаты персоналу государственных (муниципальных) органов, за исключением фонда оплаты труда	905	0104	01 4 16 40100	122	359.72700	330.92900	92.0%
	Взносы по обязательному социальному страхованию на выплаты денежного содержания и иные выплаты работникам государственных (муниципальных) органов	905	0104	01 4 16 40100	129	1 080.00000	1 043.15529	96.6%
	Закупка товаров, работ, услуг в сфере информационно-коммуникационных технологий	905	0104	01 4 16 40100	242	56.95500	56.95500	100.0%
	Прочая закупка товаров, работ и услуг для обеспечения государственных (муниципальных) нужд	905	0104	01 4 16 40100	244	882.76236	529.24615	60.0%
	Уплата иных платежей	905	0104	01 4 16 40100	853	0.55564	0.55564	100.0%
	Расходы для осуществления отдельных государственных полномочий Камчатского края по социальному обслуживанию граждан в Камчатском крае	905	0104	01 4 16 40110		5 315.00000	5 315.00000	100.0%
	Фонд оплаты труда государственных (муниципальных) органов	905	0104	01 4 16 40110	121	3 898.00613	3 898.00613	100.0%
	Иные выплаты персоналу государственных (муниципальных) органов, за исключением фонда оплаты труда	905	0104	01 4 16 40110	122	266.95153	266.95153	100.0%
	Взносы по обязательному социальному страхованию на выплаты денежного содержания и иные выплаты работникам государственных (муниципальных) органов	905	0104	01 4 16 40110	129	1 150.04234	1 150.04234	100.0%
	Расходы для осуществления государственных полномочий по опеке и попечительству в Камчатском крае в части расходов на содержание специалистов, осуществляющих деятельность по опеке и попечительству	905	0104	01 4 16 40120		20 124.52000	20 024.92847	99.5%
	Фонд оплаты труда государственных (муниципальных) органов	905	0104	01 4 16 40120	121	13 663.78468	13 663.71659	100.0%
	Иные выплаты персоналу государственных (муниципальных) органов, за исключением фонда оплаты труда	905	0104	01 4 16 40120	122	794.19213	754.70013	95.0%
	Взносы по обязательному социальному страхованию на выплаты денежного содержания и иные выплаты работникам государственных (муниципальных) органов	905	0104	01 4 16 40120	129	4 217.10073	4 159.37818	98.6%
	Закупка товаров, работ, услуг в сфере информационно-коммуникационных технологий	905	0104	01 4 16 40120	242	11.70000	11.70000	100.0%
	Прочая закупка товаров, работ и услуг для обеспечения государственных (муниципальных) нужд	905	0104	01 4 16 40120	244	1 434.66644	1 432.35755	99.8%
	Уплата иных платежей	905	0104	01 4 16 40120	853	3.07602	3.07602	100.0%
	Расходы для осуществления государственных полномочий Камчатского края по выплате компенсации части платы, взимаемой с родителей (законных представителей) за присмотр и уход за детьми в образовательных организациях в Камчатском крае, реализующих образовательную программу дошкольного образования	905	0104	01 4 16 40210		3 051.30000	2 930.80229	96.1%
	Фонд оплаты труда государственных (муниципальных) органов	905	0104	01 4 16 40210	121	1 505.25811	1 504.69498	100.0%
	Иные выплаты персоналу государственных (муниципальных) органов, за исключением фонда оплаты труда	905	0104	01 4 16 40210	122	85.23141	85.23141	100.0%
	Взносы по обязательному социальному страхованию на выплаты денежного содержания и иные выплаты работникам государственных (муниципальных) органов	905	0104	01 4 16 40210	129	452.72000	404.61814	89.4%
	Закупка товаров, работ, услуг в сфере информационно-коммуникационных технологий	905	0104	01 4 16 40210	242	9.69500	0.00000	0.0%
	Прочая закупка товаров, работ и услуг для обеспечения государственных (муниципальных) нужд	905	0104	01 4 16 40210	244	998.39548	936.25776	93.8%
	Другие общегосударственные вопросы	905	0113			23 279.85934	22 777.38588	97.8%
	Муниципальная программа «Развитие образования и социальная поддержка граждан в Петропавловск-Камчатском городском округе»	905	0113	01 0 00 00000		23 279.85934	22 777.38588	97.8%
	Подпрограмма «Обеспечение реализации муниципальной программы «Развитие образования и социальная поддержка граждан в Петропавловск-Камчатском городском округе» Муниципальной программы «Развитие образования и социальная поддержка граждан в Петропавловск-Камчатском городском округе»	905	0113	01 4 00 00000		23 279.85934	22 777.38588	97.8%
	Обеспечение деятельности органов администрации Петропавловск-Камчатского городского округа в части исполнения функций, не связанных с муниципальной службой	905	0113	01 4 16 16020		12 882.52553	12 586.00722	97.7%
	Фонд оплаты труда государственных (муниципальных) органов	905	0113	01 4 16 16020	121	9 318.48237	9 317.83879	100.0%
	Иные выплаты персоналу государственных (муниципальных) органов, за исключением фонда оплаты труда	905	0113	01 4 16 16020	122	203.17000	143.04350	70.4%
	Взносы по обязательному социальному страхованию на выплаты денежного содержания и иные выплаты работникам государственных (муниципальных) органов	905	0113	01 4 16 16020	129	2 802.51211	2 655.56187	94.8%
	Закупка товаров, работ, услуг в сфере информационно-коммуникационных технологий	905	0113	01 4 16 16020	242	40.00000	25.40833	63.5%
	Прочая закупка товаров, работ и услуг для обеспечения государственных (муниципальных) нужд	905	0113	01 4 16 16020	244	478.89505	405.18250	84.6%
	Уплата налога на имущество организаций и земельного налога	905	0113	01 4 16 16020	851	37.46600	37.46600	100.0%
	Уплата иных платежей	905	0113	01 4 16 16020	853	2.00000	1.50623	75.3%
	Обеспечение методической работы в сфере образования	905	0113	01 4 16 16050		10 397.33381	10 191.37866	98.0%
	Фонд оплаты труда государственных (муниципальных) органов	905	0113	01 4 16 16050	121	7 107.03874	7 086.77644	99.7%
	Иные выплаты персоналу государственных (муниципальных) органов, за исключением фонда оплаты труда	905	0113	01 4 16 16050	122	614.98319	429.29045	69.8%
	Взносы по обязательному социальному страхованию на выплаты денежного содержания и иные выплаты работникам государственных (муниципальных) органов	905	0113	01 4 16 16050	129	2 564.59536	2 564.59525	100.0%
	Прочая закупка товаров, работ и услуг для обеспечения государственных (муниципальных) нужд	905	0113	01 4 16 16050	244	110.71652	110.71652	100.0%
	Дошкольное образование	905	0701			2 193 841.11072	2 190 028.32897	99.8%
	Муниципальная программа «Развитие образования и социальная поддержка граждан в Петропавловск-Камчатском городском округе»	905	0701	01 0 00 00000		2 193 841.11072	2 190 028.32897	99.8%



№ п/п	Наименование	Код бюджетной классификации				Годовой объем бюджетных ассигнований	Фактическое исполнение	Исполнено, в процентах
		Код мин-ва, ведомства	Раздел, Подраздел	Целевая статья	Вид расходов			
	Подпрограмма «Развитие дошкольного образования» Муниципальной программы «Развитие образования и социальная поддержка граждан в Петропавловск-Камчатском городском округе»	905	0701	01 2 00 00000		2 193 841.11072	2 190 028.32897	99.8%
	Обеспечение деятельности образовательных организаций, предоставляющих услуги в сфере дошкольного образования	905	0701	01 2 15 15040		522 627.51672	518 814.73497	99.3%
	Субсидии бюджетным учреждениям на финансовое обеспечение государственного (муниципального) задания на оказание государственных (муниципальных) услуг (выполнение работ)	905	0701	01 2 15 15040	611	169 925.21483	169 388.94827	99.7%
	Субсидии бюджетным учреждениям на иные цели	905	0701	01 2 15 15040	612	36 029.12013	34 447.64969	95.6%
	Субсидии автономным учреждениям на финансовое обеспечение государственного (муниципального) задания на оказание государственных (муниципальных) услуг (выполнение работ)	905	0701	01 2 15 15040	621	268 754.27083	268 754.27083	100.0%
	Субсидии автономным учреждениям на иные цели	905	0701	01 2 15 15040	622	47 918.91093	46 223.86618	96.5%
	Дотации на поддержку мер по обеспечению сбалансированности бюджетов	905	0701	01 2 15 40030		3 071.00000	3 071.00000	100.0%
	Субсидии бюджетным учреждениям на иные цели	905	0701	01 2 15 40030	612	776.00000	776.00000	100.0%
	Субсидии автономным учреждениям на иные цели	905	0701	01 2 15 40030	622	2 295.00000	2 295.00000	100.0%
	Расходы за счет средств краевого бюджета, предоставленных в целях выравнивания обеспеченности муниципальных образований в Камчатском крае по реализации ими их расходных обязательств	905	0701	01 2 15 40040		578 830.79400	578 830.79400	100.0%
	Субсидии бюджетным учреждениям на финансовое обеспечение государственного (муниципального) задания на оказание государственных (муниципальных) услуг (выполнение работ)	905	0701	01 2 15 40040	611	214 708.04461	214 708.04461	100.0%
	Субсидии бюджетным учреждениям на иные цели	905	0701	01 2 15 40040	612	4 439.11339	4 439.11339	100.0%
	Субсидии автономным учреждениям на финансовое обеспечение государственного (муниципального) задания на оказание государственных (муниципальных) услуг (выполнение работ)	905	0701	01 2 15 40040	621	359 683.63600	359 683.63600	100.0%
	Расходы для осуществления государственных полномочий Камчатского края по обеспечению государственных гарантий реализации прав на получение общедоступного и бесплатного дошкольного образования в муниципальных дошкольных образовательных организациях и муниципальных общеобразовательных организациях в Камчатском крае	905	0701	01 2 15 40230		1 089 311.80000	1 089 311.80000	100.0%
	Субсидии бюджетным учреждениям на финансовое обеспечение государственного (муниципального) задания на оказание государственных (муниципальных) услуг (выполнение работ)	905	0701	01 2 15 40230	611	404 553.76727	404 553.76727	100.0%
	Субсидии автономным учреждениям на финансовое обеспечение государственного (муниципального) задания на оказание государственных (муниципальных) услуг (выполнение работ)	905	0701	01 2 15 40230	621	684 758.03273	684 758.03273	100.0%
	Общее образование	905	0702			2 399 855.27559	2 397 321.21558	99.9%
	Муниципальная программа «Развитие образования и социальная поддержка граждан в Петропавловск-Камчатском городском округе»	905	0702	01 0 00 00000		2 399 855.27559	2 397 321.21558	99.9%
	Подпрограмма «Развитие общего и дополнительного образования» Муниципальной программы «Развитие образования и социальная поддержка граждан в Петропавловск-Камчатском городском округе»	905	0702	01 1 00 00000		2 399 855.27559	2 397 321.21558	99.9%
	Обеспечение деятельности образовательных организаций, предоставляющих услуги в сфере общего образования	905	0702	01 1 15 15010		529 290.97259	527 525.23914	99.7%
	Субсидии бюджетным учреждениям на финансовое обеспечение государственного (муниципального) задания на оказание государственных (муниципальных) услуг (выполнение работ)	905	0702	01 1 15 15010	611	217 772.17041	217 772.17041	100.0%
	Субсидии бюджетным учреждениям на иные цели	905	0702	01 1 15 15010	612	29 851.68490	29 450.32241	98.7%
	Субсидии автономным учреждениям на финансовое обеспечение государственного (муниципального) задания на оказание государственных (муниципальных) услуг (выполнение работ)	905	0702	01 1 15 15010	621	230 710.11025	230 710.11025	100.0%
	Субсидии автономным учреждениям на иные цели	905	0702	01 1 15 15010	622	50 957.00703	49 592.63607	97.3%
	Дотации на поддержку мер по обеспечению сбалансированности бюджетов	905	0702	01 1 15 40030		2 565.00000	2 565.00000	100.0%
	Субсидии бюджетным учреждениям на иные цели	905	0702	01 1 15 40030	612	885.00000	885.00000	100.0%
	Субсидии автономным учреждениям на иные цели	905	0702	01 1 15 40030	622	1 680.00000	1 680.00000	100.0%
	Расходы для осуществления государственных полномочий Камчатского края по обеспечению государственных гарантий реализации прав на получение общедоступного и бесплатного начального общего, основного общего, среднего общего образования в муниципальных общеобразовательных организациях в Камчатском крае, по обеспечению дополнительного образования детей в муниципальных общеобразовательных организациях в Камчатском крае	905	0702	01 1 15 40170		1 804 841.44700	1 804 841.44700	100.0%
	Субсидии бюджетным учреждениям на финансовое обеспечение государственного (муниципального) задания на оказание государственных (муниципальных) услуг (выполнение работ)	905	0702	01 1 15 40170	611	825 898.57329	825 898.57329	100.0%
	Субсидии автономным учреждениям на финансовое обеспечение государственного (муниципального) задания на оказание государственных (муниципальных) услуг (выполнение работ)	905	0702	01 1 15 40170	621	978 942.87371	978 942.87371	100.0%
	Расходы для осуществления государственных полномочий Камчатского края по выплате ежемесячной доплаты к заработной плате педагогическим работникам, имеющим ученые степени доктора наук, кандидата наук, государственные награды СССР, РСФСР и Российской Федерации, в отдельных муниципальных образовательных организациях в Камчатском крае	905	0702	01 1 15 40190		43.47200	43.47200	100.0%
	Субсидии бюджетным учреждениям на иные цели	905	0702	01 1 15 40190	612	43.47200	43.47200	100.0%
	Расходы для осуществления государственных полномочий Камчатского края по обеспечению государственных гарантий реализации прав на получение общедоступного и бесплатного дошкольного образования в муниципальных дошкольных образовательных организациях и муниципальных общеобразовательных организациях в Камчатском крае	905	0702	01 1 15 40230		33 069.77900	33 069.77900	100.0%
	Субсидии бюджетным учреждениям на финансовое обеспечение государственного (муниципального) задания на оказание государственных (муниципальных) услуг (выполнение работ)	905	0702	01 1 15 40230	611	13 401.34300	13 401.34300	100.0%
	Субсидии автономным учреждениям на финансовое обеспечение государственного (муниципального) задания на оказание государственных (муниципальных) услуг (выполнение работ)	905	0702	01 1 15 40230	621	19 668.43600	19 668.43600	100.0%
	Расходы для осуществления государственных полномочий Камчатского края по выплате вознаграждения за выполнение функций классного руководителя педагогическим работникам муниципальных образовательных организаций в Камчатском крае	905	0702	01 1 15 40250		30 044.60500	29 276.27844	97.4%
	Субсидии бюджетным учреждениям на иные цели	905	0702	01 1 15 40250	612	13 367.20050	13 032.06330	97.5%

№ п/п	Наименование	Код бюджетной классификации				Годовой объём бюджетных ассигнований	Фактическое исполнение	Исполнено, в процентах
		Код мин-ва, ведомства	Раздел, подраздел	Целевая статья	Вид расходов			
	Субсидии автономным учреждениям на иные цели	905	0702	01 1 15 40250	622	16 677.40450	16 244.21514	97.4%
	Дополнительное образование детей	905	0703			295 719.48420	295 705.28420	100.0%
	Муниципальная программа «Развитие образования и социальная поддержка граждан в Петропавловск-Камчатском городском округе»	905	0703	01 0 00 00000		295 719.48420	295 705.28420	100.0%
	Подпрограмма «Развитие общего и дополнительного образования» Муниципальной программы «Развитие образования и социальная поддержка граждан в Петропавловск-Камчатском городском округе»	905	0703	01 1 00 00000		295 719.48420	295 705.28420	100.0%
	Обеспечение деятельности образовательных организаций, предоставляющих услуги в сфере дополнительного образования детей	905	0703	01 1 15 15020		228 760.93120	228 746.73120	100.0%
	Субсидии бюджетным учреждениям на финансовое обеспечение государственного (муниципального) задания на оказание государственных (муниципальных) услуг (выполнение работ)	905	0703	01 1 15 15020	611	180 806.19414	180 806.19414	100.0%
	Субсидии бюджетным учреждениям на иные цели	905	0703	01 1 15 15020	612	6 632.45184	6 618.25184	99.8%
	Субсидии автономным учреждениям на финансовое обеспечение государственного (муниципального) задания на оказание государственных (муниципальных) услуг (выполнение работ)	905	0703	01 1 15 15020	621	40 695.93322	40 695.93322	100.0%
	Субсидии автономным учреждениям на иные цели	905	0703	01 1 15 15020	622	626.35200	626.35200	100.0%
	Дотации на поддержку мер по обеспечению сбалансированности бюджетов	905	0703	01 1 15 40030		1 100.00000	1 100.00000	100.0%
	Субсидии бюджетным учреждениям на иные цели	905	0703	01 1 15 40030	612	600.00000	600.00000	100.0%
	Субсидии автономным учреждениям на иные цели	905	0703	01 1 15 40030	622	500.00000	500.00000	100.0%
	Расходы за счет средств краевого бюджета, предоставленных в целях выравнивания обеспеченности муниципальных образований в Камчатском крае по реализации ими их расходных обязательств	905	0703	01 1 15 40040		10 800.00000	10 800.00000	100.0%
	Субсидии бюджетным учреждениям на финансовое обеспечение государственного (муниципального) задания на оказание государственных (муниципальных) услуг (выполнение работ)	905	0703	01 1 15 40040	611	10 800.00000	10 800.00000	100.0%
	Расходы для осуществления государственных полномочий Камчатского края по обеспечению государственных гарантий реализации прав на получение общедоступного и бесплатного начального общего, основного общего, среднего общего образования в муниципальных общеобразовательных организациях в Камчатском крае, по обеспечению дополнительного образования детей в муниципальных общеобразовательных организациях в Камчатском крае	905	0703	01 1 15 40170		55 058.55300	55 058.55300	100.0%
	Субсидии бюджетным учреждениям на финансовое обеспечение государственного (муниципального) задания на оказание государственных (муниципальных) услуг (выполнение работ)	905	0703	01 1 15 40170	611	23 393.36300	23 393.36300	100.0%
	Субсидии автономным учреждениям на финансовое обеспечение государственного (муниципального) задания на оказание государственных (муниципальных) услуг (выполнение работ)	905	0703	01 1 15 40170	621	31 665.19000	31 665.19000	100.0%
	Другие вопросы в области образования	905	0709			553 322.29597	551 648.40121	99.7%
	Муниципальная программа «Развитие образования и социальная поддержка граждан в Петропавловск-Камчатском городском округе»	905	0709	01 0 00 00000		533 322.29597	531 648.40121	99.7%
	Подпрограмма «Развитие общего и дополнительного образования» Муниципальной программы «Развитие образования и социальная поддержка граждан в Петропавловск-Камчатском городском округе»	905	0709	01 1 00 00000		222 075.32268	221 594.38531	99.8%
	Приведение общеобразовательных учреждений в соответствие с современными требованиями, в том числе проведение ремонтных работ в соответствии с СанПиН и другим нормативным документам, направленными на обеспечение безопасных условий организации образовательного процесса	905	0709	01 1 08 08060		55 477.97698	55 477.97698	100.0%
	Субсидии бюджетным учреждениям на иные цели	905	0709	01 1 08 08060	612	33 690.76826	33 690.76826	100.0%
	Субсидии автономным учреждениям на иные цели	905	0709	01 1 08 08060	622	21 787.20872	21 787.20872	100.0%
	Приведение учреждений дополнительного образования в соответствие с современными требованиями, в том числе проведение ремонтных работ в соответствии с СанПиН и другим нормативным документам, направленными на обеспечение безопасных условий организации образовательного процесса	905	0709	01 1 08 08200		937.84800	937.84800	100.0%
	Субсидии бюджетным учреждениям на иные цели	905	0709	01 1 08 08200	612	937.84800	937.84800	100.0%
	Дотации на поддержку мер по обеспечению сбалансированности бюджетов	905	0709	01 1 08 40030		13 000.00000	13 000.00000	100.0%
	Субсидии автономным учреждениям на иные цели	905	0709	01 1 08 40030	622	13 000.00000	13 000.00000	100.0%
	Расходы за счет средств краевого бюджета, направленных на реализацию основных мероприятий соответствующей подпрограммы соответствующей государственной программы Камчатского края (за исключением инвестиционных мероприятий)	905	0709	01 1 08 40062		45 985.10733	45 985.10733	100.0%
	Субсидии бюджетным учреждениям на иные цели	905	0709	01 1 08 40062	612	10 521.69500	10 521.69500	100.0%
	Субсидии автономным учреждениям на иные цели	905	0709	01 1 08 40062	622	35 463.41233	35 463.41233	100.0%
	Расходы за счет средств местного бюджета, в целях софинансирования которых из краевого бюджета предоставляются за счет субсидий из федерального бюджета межбюджетные трансферты	905	0709	01 1 08 L0270		33.47400	33.47400	100.0%
	Субсидии бюджетным учреждениям на иные цели	905	0709	01 1 08 L0270	612	33.47400	33.47400	100.0%
	Расходы на реализацию мероприятий государственной программы Российской Федерации «Доступная среда» на 2011-2020 годы	905	0709	01 1 08 R0270		636.00000	636.00000	100.0%
	Субсидии бюджетным учреждениям на иные цели	905	0709	01 1 08 R0270	612	636.00000	636.00000	100.0%
	Расходы за счет средств местного бюджета, в целях софинансирования которых из краевого бюджета предоставляются субсидии	905	0709	01 1 08 S0062		4 064.92554	4 064.92554	100.0%
	Субсидии автономным учреждениям на иные цели	905	0709	01 1 08 S0062	622	4 064.92554	4 064.92554	100.0%
	Укрепление материально-технической базы образовательных учреждений и создание условий для перехода общеобразовательных учреждений на федеральные государственные образовательные стандарты	905	0709	01 1 12 12040		5 542.46240	5 542.46240	100.0%
	Субсидии бюджетным учреждениям на иные цели	905	0709	01 1 12 12040	612	2 083.27000	2 083.27000	100.0%
	Субсидии автономным учреждениям на иные цели	905	0709	01 1 12 12040	622	3 459.19240	3 459.19240	100.0%
	Укрепление материально-технической базы муниципальных образовательных учреждений дополнительного образования детей	905	0709	01 1 12 12050		1 330.17000	1 330.17000	100.0%
	Субсидии бюджетным учреждениям на иные цели	905	0709	01 1 12 12050	612	1 230.17000	1 230.17000	100.0%
	Субсидии автономным учреждениям на иные цели	905	0709	01 1 12 12050	622	100.00000	100.00000	100.0%
	Внедрение здоровьесберегающих технологий и методик обучения в общеобразовательных учреждениях	905	0709	01 1 12 12060		300.80000	300.80000	100.0%

№ п/п	Наименование	Код бюджетной классификации				Годовой объём бюджетных ассигнований	Фактическое исполнение	Исполнено, в процентах
		Код мин-ва, ведомства	Раздел, Подраздел	Целевая статья	Вид расходов			
	Субсидии автономным учреждениям на иные цели	905	0709	01 1 12 12060	622	300.80000	300.80000	100.0%
	Внедрение современных форм организации питания, в том числе обеспечение школьных пищеблоков современным технологическим оборудованием и мебелью для обеденных зон школьных столовых	905	0709	01 1 12 12070		6 293.38400	6 293.38390	100.0%
	Субсидии бюджетным учреждениям на иные цели	905	0709	01 1 12 12070	612	4 885.90000	4 885.89990	100.0%
	Субсидии автономным учреждениям на иные цели	905	0709	01 1 12 12070	622	1 407.48400	1 407.48400	100.0%
	Приобретение спортивного оборудования и инвентаря для общеобразовательных учреждений, спортивных секций, создание и содержание спортивных площадок в общеобразовательных учреждениях, в том числе подготовка проектно-сметной, технической документации	905	0709	01 1 12 12080		6 533.47231	6 533.47191	100.0%
	Субсидии бюджетным учреждениям на иные цели	905	0709	01 1 12 12080	612	5 952.90338	5 952.90298	100.0%
	Субсидии автономным учреждениям на иные цели	905	0709	01 1 12 12080	622	580.56893	580.56893	100.0%
	Расходы за счет средств краевого бюджета, направленных на реализацию основных мероприятий соответствующей подпрограммы соответствующей государственной программы Камчатского края (за исключением инвестиционных мероприятий)	905	0709	01 1 12 40062		31 606.06100	31 606.06100	100.0%
	Субсидии бюджетным учреждениям на иные цели	905	0709	01 1 12 40062	612	13 870.28491	13 870.28491	100.0%
	Субсидии автономным учреждениям на иные цели	905	0709	01 1 12 40062	622	17 735.77609	17 735.77609	100.0%
	Расходы за счет средств местного бюджета, в целях софинансирования которых из краевого бюджета предоставляются субсидии	905	0709	01 1 12 S0062		2 693.93950	2 693.93950	100.0%
	Субсидии бюджетным учреждениям на иные цели	905	0709	01 1 12 S0062	612	2 644.05850	2 644.05850	100.0%
	Субсидии автономным учреждениям на иные цели	905	0709	01 1 12 S0062	622	49.88100	49.88100	100.0%
	Создание системы поддержки одаренных детей и популяризация передового педагогического опыта	905	0709	01 1 26 26100		6 325.27888	6 297.96028	99.6%
	Прочая закупка товаров, работ и услуг для обеспечения государственных (муниципальных) нужд	905	0709	01 1 26 26100	244	378.15910	350.84050	92.8%
	Премии и гранты	905	0709	01 1 26 26100	350	1 843.03928	1 843.03928	100.0%
	Субсидии бюджетным учреждениям на иные цели	905	0709	01 1 26 26100	612	2 446.35928	2 446.35928	100.0%
	Субсидии автономным учреждениям на иные цели	905	0709	01 1 26 26100	622	1 657.72122	1 657.72122	100.0%
	Содействие спортивным секциям общеобразовательных учреждений в проведении физкультурно- спортивного мероприятий	905	0709	01 1 26 26110		1 200.00000	1 200.00000	100.0%
	Субсидии бюджетным учреждениям на иные цели	905	0709	01 1 26 26110	612	200.00000	200.00000	100.0%
	Субсидии автономным учреждениям на иные цели	905	0709	01 1 26 26110	622	1 000.00000	1 000.00000	100.0%
	Расходы за счет средств краевого бюджета, направленных на реализацию основных мероприятий соответствующей подпрограммы соответствующей государственной программы Камчатского края (за исключением инвестиционных мероприятий)	905	0709	01 1 26 40062		1 250.00000	1 250.00000	100.0%
	Субсидии бюджетным учреждениям на иные цели	905	0709	01 1 26 40062	612	250.00000	250.00000	100.0%
	Субсидии автономным учреждениям на иные цели	905	0709	01 1 26 40062	622	1 000.00000	1 000.00000	100.0%
	Расходы на реализацию мероприятий Всероссийского физкультурно-спортивного комплекса «Готов к труду и обороне» (ГТО)	905	0709	01 1 26 40360		250.00000	250.00000	100.0%
	Субсидии бюджетным учреждениям на иные цели	905	0709	01 1 26 40360	612	250.00000	250.00000	100.0%
	Расходы за счет средств местного бюджета, в целях софинансирования которых из краевого бюджета предоставляются субсидии	905	0709	01 1 26 S0062		125.00000	125.00000	100.0%
	Субсидии бюджетным учреждениям на иные цели	905	0709	01 1 26 S0062	612	25.00000	25.00000	100.0%
	Субсидии автономным учреждениям на иные цели	905	0709	01 1 26 S0062	622	100.00000	100.00000	100.0%
	Обеспечение участия творческих коллективов, победителей спортивных соревнований в региональных, российских и международных конкурсах и соревнованиях	905	0709	01 1 63 63020		450.00000	450.00000	100.0%
	Субсидии автономным учреждениям на иные цели	905	0709	01 1 63 63020	622	450.00000	450.00000	100.0%
	Повышение квалификации и профессиональной подготовки специалистов физической культуры и спорта	905	0709	01 1 64 64030		50.00000	50.00000	100.0%
	Субсидии бюджетным учреждениям на иные цели	905	0709	01 1 64 64030	612	50.00000	50.00000	100.0%
	Расходы за счет средств краевого бюджета, направленных на реализацию основных мероприятий соответствующей подпрограммы соответствующей государственной программы Камчатского края (за исключением инвестиционных мероприятий)	905	0709	01 1 81 4006Б		23 822.48375	23 545.56510	98.8%
	Субсидии бюджетным учреждениям на иные цели	905	0709	01 1 81 4006Б	612	9 174.12125	9 061.15854	98.8%
	Субсидии автономным учреждениям на иные цели	905	0709	01 1 81 4006Б	622	14 648.36250	14 484.40656	98.9%
	Организация отдыха детей в каникулярное время	905	0709	01 1 81 81000		4 308.47486	4 172.97317	96.9%
	Субсидии бюджетным учреждениям на финансовое обеспечение государственного (муниципального) задания на оказание государственных (муниципальных) услуг (выполнение работ)	905	0709	01 1 81 81000	611	2 495.76570	2 373.41004	95.1%
	Субсидии бюджетным учреждениям на иные цели	905	0709	01 1 81 81000	612	429.60780	429.60780	100.0%
	Субсидии автономным учреждениям на финансовое обеспечение государственного (муниципального) задания на оказание государственных (муниципальных) услуг (выполнение работ)	905	0709	01 1 81 81000	621	937.86059	924.71456	98.6%
	Субсидии автономным учреждениям на иные цели	905	0709	01 1 81 81000	622	445.24077	445.24077	100.0%
	Расходы за счет средств местного бюджета, в целях софинансирования которых из краевого бюджета предоставляются субсидии	905	0709	01 1 81 S006Б		7 146.74513	7 105.54720	99.4%
	Субсидии бюджетным учреждениям на финансовое обеспечение государственного (муниципального) задания на оказание государственных (муниципальных) услуг (выполнение работ)	905	0709	01 1 81 S006Б	611	1 448.19533	1 448.19533	100.0%
	Субсидии автономным учреждениям на финансовое обеспечение государственного (муниципального) задания на оказание государственных (муниципальных) услуг (выполнение работ)	905	0709	01 1 81 S006Б	621	5 698.54980	5 657.35187	99.3%
	Установка систем видеонаблюдения в образовательных учреждениях	905	0709	01 1 82 82010		2 711.71900	2 711.71900	100.0%
	Субсидии бюджетным учреждениям на иные цели	905	0709	01 1 82 82010	612	1 938.82469	1 938.82469	100.0%
	Субсидии автономным учреждениям на иные цели	905	0709	01 1 82 82010	622	772.89431	772.89431	100.0%
	Подпрограмма «Развитие дошкольного образования» Муниципальной программы «Развитие образования и социальная поддержка граждан в Петропавловск-Камчатском городском округе»	905	0709	01 2 00 00000		154 643.96830	153 451.01091	99.2%



№ п/п	Наименование	Код бюджетной классификации				Годовой объём бюджетных ассигнований	Фактическое исполнение	Исполнено, в процентах
		Код мин-ва, ведомства	Раздел, Подраздел	Целевая статья	Вид расходов			
	Приведение муниципальных дошкольных образовательных учреждений в соответствие с требованиями СанГин и других нормативных документов, направленных на обеспечение безопасных условий организации образовательного процесса, капитальные ремонты в течение всего периода	905	0709	01 2 08 08090		80 418.91643	80 084.87586	99.6%
	Субсидии бюджетным учреждениям на иные цели	905	0709	01 2 08 08090	612	17 434.38728	17 434.38728	100.0%
	Субсидии автономным учреждениям на иные цели	905	0709	01 2 08 08090	622	62 984.52915	62 650.48858	99.5%
	Расходы за счет средств краевого бюджета, направленных на реализацию основных мероприятий соответствующей подпрограммы соответствующей государственной программы Камчатского края (за исключением инвестиционных мероприятий)	905	0709	01 2 08 40062		32 938.31245	32 938.31245	100.0%
	Субсидии автономным учреждениям на иные цели	905	0709	01 2 08 40062	622	32 938.31245	32 938.31245	100.0%
	Расходы за счет средств местного бюджета, в целях софинансирования которых из краевого бюджета предоставляются за счет субсидий из федерального бюджета межбюджетные трансферты	905	0709	01 2 08 L0270		429.47400	429.47400	100.0%
	Субсидии автономным учреждениям на иные цели	905	0709	01 2 08 L0270	622	429.47400	429.47400	100.0%
	Расходы на реализацию мероприятий государственной программы Российской Федерации «Доступная среда» на 2011-2020 годы	905	0709	01 2 08 R0270		8 160.00000	8 160.00000	100.0%
	Субсидии автономным учреждениям на иные цели	905	0709	01 2 08 R0270	622	8 160.00000	8 160.00000	100.0%
	Расходы за счет средств местного бюджета, в целях софинансирования которых из краевого бюджета предоставляются субсидии	905	0709	01 2 08 S0062		164.69156	164.69156	100.0%
	Субсидии автономным учреждениям на иные цели	905	0709	01 2 08 S0062	622	164.69156	164.69156	100.0%
	Приобретение технологического оборудования в муниципальные дошкольные образовательные учреждения	905	0709	01 2 12 12090		2 927.28100	2 927.28060	100.0%
	Субсидии автономным учреждениям на иные цели	905	0709	01 2 12 12090	622	2 927.28100	2 927.28060	100.0%
	Приобретение мягкого инвентаря в дошкольные образовательные учреждения	905	0709	01 2 12 12110		300.00000	300.00000	100.0%
	Субсидии бюджетным учреждениям на иные цели	905	0709	01 2 12 12110	612	150.00000	150.00000	100.0%
	Субсидии автономным учреждениям на иные цели	905	0709	01 2 12 12110	622	150.00000	150.00000	100.0%
	Расходы за счет средств краевого бюджета, направленных на реализацию основных мероприятий соответствующей подпрограммы соответствующей государственной программы Камчатского края (за исключением инвестиционных мероприятий)	905	0709	01 2 12 40062		14 642.39800	14 642.39800	100.0%
	Субсидии бюджетным учреждениям на иные цели	905	0709	01 2 12 40062	612	5 519.07000	5 519.07000	100.0%
	Субсидии автономным учреждениям на иные цели	905	0709	01 2 12 40062	622	9 123.32800	9 123.32800	100.0%
	Расходы за счет средств местного бюджета, в целях софинансирования которых из краевого бюджета предоставляются субсидии	905	0709	01 2 12 S0062		4 392.71940	4 392.71940	100.0%
	Субсидии бюджетным учреждениям на иные цели	905	0709	01 2 12 S0062	612	2 360.53000	2 360.53000	100.0%
	Субсидии автономным учреждениям на иные цели	905	0709	01 2 12 S0062	622	2 032.18940	2 032.18940	100.0%
	Организация городских конкурсных мероприятий для воспитанников дошкольных учреждений	905	0709	01 2 26 26130		162.28500	162.28500	100.0%
	Субсидии автономным учреждениям на иные цели	905	0709	01 2 26 26130	622	162.28500	162.28500	100.0%
	Расходы за счет средств краевого бюджета, направленных на реализацию основных мероприятий соответствующей подпрограммы соответствующей государственной программы Камчатского края (за исключением инвестиционных мероприятий)	905	0709	01 2 26 40062		1 000.00000	1 000.00000	100.0%
	Субсидии бюджетным учреждениям на иные цели	905	0709	01 2 26 40062	612	250.00000	250.00000	100.0%
	Субсидии автономным учреждениям на иные цели	905	0709	01 2 26 40062	622	750.00000	750.00000	100.0%
	Расходы за счет средств местного бюджета, в целях софинансирования которых из краевого бюджета предоставляются субсидии	905	0709	01 2 26 S0062		100.00000	100.00000	100.0%
	Субсидии бюджетным учреждениям на иные цели	905	0709	01 2 26 S0062	612	25.00000	25.00000	100.0%
	Субсидии автономным учреждениям на иные цели	905	0709	01 2 26 S0062	622	75.00000	75.00000	100.0%
	Предоставление субсидий юридическим лицам, индивидуальным предпринимателям, предоставляющим услуги в сфере дошкольного образования	905	0709	01 2 84 84010		9 007.89046	8 148.97404	90.5%
	Субсидии на возмещение недополученных доходов и (или) возмещение фактически понесенных затрат в связи с производством (реализацией) товаров, выполнением работ, оказанием услуг	905	0709	01 2 84 84010	811	9 007.89046	8 148.97404	90.5%
	Подпрограмма «Обеспечение реализации муниципальной программы «Развитие образования и социальная поддержка граждан в Петропавловск-Камчатском городском округе» Муниципальной программы «Развитие образования и социальная поддержка граждан в Петропавловск-Камчатском городском округе»	905	0709	01 4 00 00000		156 603.00499	156 603.00499	100.0%
	Содержание, капитальный, текущий ремонт объектов нежилого фонда муниципальной собственности, возмещение расходов по содержанию, капитальному, текущему ремонту объектов нежилого фонда муниципальной собственности	905	0709	01 4 08 08220		91.57232	91.57232	100.0%
	Субсидии автономным учреждениям на иные цели	905	0709	01 4 08 08220	622	91.57232	91.57232	100.0%
	Обеспечение деятельности (оказание услуг) муниципального бюджетного учреждения Петропавловск-Камчатского городского округа «Централизованная бухгалтерия»	905	0709	01 4 15 15060		135 479.31478	135 479.31478	100.0%
	Субсидии бюджетным учреждениям на финансовое обеспечение государственного (муниципального) задания на оказание государственных (муниципальных) услуг (выполнение работ)	905	0709	01 4 15 15060	611	130 764.92004	130 764.92004	100.0%
	Субсидии бюджетным учреждениям на иные цели	905	0709	01 4 15 15060	612	4 714.39474	4 714.39474	100.0%
	Обеспечение деятельности (оказание услуг) муниципального автономного учреждения «Информационно-методический центр Петропавловск-Камчатского городского округа»	905	0709	01 4 15 15200		21 032.11789	21 032.11789	100.0%
	Субсидии автономным учреждениям на финансовое обеспечение государственного (муниципального) задания на оказание государственных (муниципальных) услуг (выполнение работ)	905	0709	01 4 15 15200	621	20 601.74189	20 601.74189	100.0%
	Субсидии автономным учреждениям на иные цели	905	0709	01 4 15 15200	622	430.37600	430.37600	100.0%
	Муниципальная программа «Энергоэффективность, развитие энергетики и коммунального хозяйства, обеспечение жителей Петропавловск-Камчатского городского округа коммунальными услугами, услугами по благоустройству территории и охрана окружающей среды»	905	0709	03 0 00 00000		20 000.00000	20 000.00000	100.0%
	Подпрограмма «Энергосбережение и повышение энергетической эффективности» Муниципальной программы «Энергоэффективность, развитие энергетики и коммунального хозяйства, обеспечение жителей Петропавловск-Камчатского городского округа коммунальными услугами, услугами по благоустройству территории и охрана окружающей среды»	905	0709	03 1 00 00000		20 000.00000	20 000.00000	100.0%

№ п/п	Наименование	Код бюджетной классификации				Годовой объём бюджетных ассигнований	Фактическое исполнение	Исполнено, в процентах
		Код мин-ва, ведомства	Раздел, подраздел	Целевая статья	Вид расходов			
	Расходы на оснащение образовательных учреждений Петропавловск-Камчатского городского округа автоматическими приборами погодного регулирования, а также оборудованием для комфортного пребывания детей в образовательных учреждениях в межотопительный период	905	0709	03 1 12 40445		20 000.00000	20 000.00000	100.0%
	Субсидии бюджетным учреждениям на иные цели	905	0709	03 1 12 40445	612	4 847.60458	4 847.60458	100.0%
	Субсидии автономным учреждениям на иные цели	905	0709	03 1 12 40445	622	15 152.39542	15 152.39542	100.0%
	Пенсионное обеспечение	905	1001			14 454.57133	12 892.86821	89.2%
	Муниципальная программа «Развитие образования и социальная поддержка граждан в Петропавловск-Камчатском городском округе»	905	1001	01 0 00 00000		14 454.57133	12 892.86821	89.2%
	Подпрограмма «Реализация социальной политики городского округа» Муниципальной программы «Развитие образования и социальная поддержка граждан в Петропавловск-Камчатском городском округе»	905	1001	01 3 00 00000		14 454.57133	12 892.86821	89.2%
	Организация назначения, выплаты и перерасчета ежемесячной доплаты к пенсии лицам, замещавшим муниципальные должности в городском округе, и пенсии за выслугу лет лицам, замещавшим должности муниципальной службы в городском округе	905	1001	01 3 28 28110		14 454.57133	12 892.86821	89.2%
	Прочая закупка товаров, работ и услуг для обеспечения государственных (муниципальных) нужд	905	1001	01 3 28 28110	244	86.39800	81.18309	94.0%
	Иные пенсии, социальные доплаты к пенсиям	905	1001	01 3 28 28110	312	14 368.17333	12 811.68512	89.2%
	Социальное обслуживание населения	905	1002			12 846.34540	12 846.34540	100.0%
	Муниципальная программа «Развитие образования и социальная поддержка граждан в Петропавловск-Камчатском городском округе»	905	1002	01 0 00 00000		12 846.34540	12 846.34540	100.0%
	Подпрограмма «Развитие общего и дополнительного образования» Муниципальной программы «Развитие образования и социальная поддержка граждан в Петропавловск-Камчатском городском округе»	905	1002	01 1 00 00000		12 846.34540	12 846.34540	100.0%
	Обеспечение деятельности психолого-медико-педагогической комиссии Петропавловск-Камчатского городского округа	905	1002	01 1 80 80020		12 846.34540	12 846.34540	100.0%
	Субсидии автономным учреждениям на финансовое обеспечение государственного (муниципального) задания на оказание государственных (муниципальных) услуг (выполнение работ)	905	1002	01 1 80 80020	621	12 846.34540	12 846.34540	100.0%
	Социальное обеспечение населения	905	1003			115 833.88780	113 938.25300	98.4%
	Муниципальная программа «Развитие образования и социальная поддержка граждан в Петропавловск-Камчатском городском округе»	905	1003	01 0 00 00000		115 833.88780	113 938.25300	98.4%
	Подпрограмма «Реализация социальной политики городского округа» Муниципальной программы «Развитие образования и социальная поддержка граждан в Петропавловск-Камчатском городском округе»	905	1003	01 3 00 00000		115 833.88780	113 938.25300	98.4%
	Организация предоставления мер муниципальной социальной поддержки отдельным категориям граждан на ремонт жилых помещений в Петропавловск-Камчатском городском округе в соответствии с Решением Городской Думы Петропавловск-Камчатского городского округа от 25.12.2008 № 87-нд	905	1003	01 3 28 28050		10 500.00000	10 200.00000	97.1%
	Пособия, компенсации, меры социальной поддержки по публичным нормативным обязательствам	905	1003	01 3 28 28050	313	10 500.00000	10 200.00000	97.1%
	Возмещение расходов, связанных с погребением	905	1003	01 3 28 28120		17 873.37780	16 277.74300	91.1%
	Субсидии на возмещение недополученных доходов и (или) возмещение фактически понесенных затрат в связи с производством (реализацией) товаров, выполнением работ, оказанием услуг	905	1003	01 3 28 28120	811	17 873.37780	16 277.74300	91.1%
	Расходы для осуществления государственных полномочий Камчатского края по предоставлению мер социальной поддержки отдельным категориям граждан в период получения ими образования в муниципальных общеобразовательных организациях в Камчатском крае	905	1003	01 3 28 40180		87 460.51000	87 460.51000	100.0%
	Пособия, компенсации и иные социальные выплаты гражданам, кроме публичных нормативных обязательств	905	1003	01 3 28 40180	321	741.05000	741.05000	100.0%
	Субсидии бюджетным учреждениям на иные цели	905	1003	01 3 28 40180	612	41 406.16600	41 406.16600	100.0%
	Субсидии автономным учреждениям на иные цели	905	1003	01 3 28 40180	622	45 313.29400	45 313.29400	100.0%
	Охрана семьи и детства	905	1004			240 539.38295	240 172.86947	99.8%
	Муниципальная программа «Развитие образования и социальная поддержка граждан в Петропавловск-Камчатском городском округе»	905	1004	01 0 00 00000		240 539.38295	240 172.86947	99.8%
	Подпрограмма «Реализация социальной политики городского округа» Муниципальной программы «Развитие образования и социальная поддержка граждан в Петропавловск-Камчатском городском округе»	905	1004	01 3 00 00000		240 539.38295	240 172.86947	99.8%
	Расходы для осуществления государственных полномочий по опеке и попечительству в Камчатском крае в части расходов на выплату вознаграждения опекунам совершеннолетних недееспособных граждан, проживающим в Камчатском крае	905	1004	01 3 28 40150		1 763.56000	1 762.97722	100.0%
	Приобретение товаров, работ, услуг в пользу граждан в целях их социального обеспечения	905	1004	01 3 28 40150	323	1 761.83932	1 761.83932	100.0%
	Уплата иных платежей	905	1004	01 3 28 40150	853	1.72068	1.13790	66.1%
	Расходы для осуществления государственных полномочий по опеке и попечительству в Камчатском крае в части социальной поддержки детей-сирот и детей, оставшихся без попечения родителей, переданных под опеку или попечительство (за исключением детей-сирот и детей, оставшихся без попечения родителей, переданных под опеку или попечительство, обучающихся в федеральных образовательных организациях), на предоставление дополнительной меры социальной поддержки по содержанию отдельных лиц из числа детей-сирот и детей, оставшихся без попечения родителей, обучающихся в общеобразовательных организациях и ранее находившихся под попечительством, попечителям которых выплачивались денежные средства на их содержание, на выплату ежемесячного вознаграждения приемным родителям, на организацию подготовки лиц, желающих принять на воспитание в свою семью ребенка, оставшегося без попечения родителей	905	1004	01 3 28 40160		170 245.00000	169 894.28748	99.8%
	Прочая закупка товаров, работ и услуг для обеспечения государственных (муниципальных) нужд	905	1004	01 3 28 40160	244	150.00000	137.28000	91.5%
	Пособия, компенсации, меры социальной поддержки по публичным нормативным обязательствам	905	1004	01 3 28 40160	313	89 625.13234	89 431.42811	99.8%
	Пособия, компенсации и иные социальные выплаты гражданам, кроме публичных нормативных обязательств	905	1004	01 3 28 40160	321	2 062.88610	2 062.88610	100.0%
	Приобретение товаров, работ, услуг в пользу граждан в целях их социального обеспечения	905	1004	01 3 28 40160	323	78 406.98156	78 262.69327	99.8%
	Расходы для осуществления государственных полномочий Камчатского края в части расходов на предоставление единовременной денежной выплаты гражданам, усыновившим (удочерившим) ребенка (детей) в Камчатском крае	905	1004	01 3 28 40200		1 200.00000	1 200.00000	100.0%

№ п/п	Наименование	Код бюджетной классификации				Годовой объем бюджетных ассигнований	Фактическое исполнение	Исполнено, в процентах
		Код мин-ва, ведомства	Раздел, Подраздел	Целевая статья	Вид расходов			
	Пособия, компенсации, меры социальной поддержки по публичным нормативным обязательствам	905	1004	01 3 28 40200	313	1 200.00000	1 200.00000	100.0%
	Расходы для осуществления государственных полномочий Камчатского края по выплате компенсации части платы, взимаемой с родителей (законных представителей) за присмотр и уход за детьми в образовательных организациях в Камчатском крае, реализующих образовательную программу дошкольного образования	905	1004	01 3 28 40210		66 099.01000	66 083.79182	100.0%
	Пособия, компенсации и иные социальные выплаты гражданам, кроме публичных нормативных обязательств	905	1004	01 3 28 40210	321	66 099.01000	66 083.79182	100.0%
	Расходы на выплату единовременного пособия при всех формах устройства детей, лишенных родительского попечения, в семью	905	1004	01 3 28 52600		1 231.81295	1 231.81295	100.0%
	Пособия, компенсации, меры социальной поддержки по публичным нормативным обязательствам	905	1004	01 3 28 52600	313	1 231.81295	1 231.81295	100.0%
	Другие вопросы в области социальной политики	905	1006			36 360.95237	33 380.83476	91.8%
	Муниципальная программа «Развитие образования и социальная поддержка граждан в Петропавловск-Камчатском городском округе»	905	1006	01 0 00 00000		36 360.95237	33 380.83476	91.8%
	Подпрограмма «Реализация социальной политики городского округа» Муниципальной программы «Развитие образования и социальная поддержка граждан в Петропавловск-Камчатском городском округе»	905	1006	01 3 00 00000		36 360.95237	33 380.83476	91.8%
	Организация и проведение социально-значимых мероприятий для населения Петропавловск-Камчатского городского округа	905	1006	01 3 26 26160		1 615.09000	1 444.87718	89.5%
	Прочая закупка товаров, работ и услуг для обеспечения государственных (муниципальных) нужд	905	1006	01 3 26 26160	244	714.00000	543.78718	76.2%
	Субсидии бюджетным учреждениям на иные цели	905	1006	01 3 26 26160	612	901.09000	901.09000	100.0%
	Организация предоставления мер муниципальной социальной поддержки отдельным категориям граждан, проживающим на территории Петропавловск-Камчатского городского округа, в соответствии с Решением Городской Думы Петропавловск-Камчатского городского округа от 03.09.2009 № 157-нд	905	1006	01 3 28 28060		28 521.67720	25 929.77919	90.9%
	Прочая закупка товаров, работ и услуг для обеспечения государственных (муниципальных) нужд	905	1006	01 3 28 28060	244	166.16000	158.64000	95.5%
	Пособия, компенсации, меры социальной поддержки по публичным нормативным обязательствам	905	1006	01 3 28 28060	313	27 593.71720	25 284.62331	91.6%
	Приобретение товаров, работ, услуг в пользу граждан в целях их социального обеспечения	905	1006	01 3 28 28060	323	761.80000	486.51588	63.9%
	Организация предоставления мер муниципальной социальной поддержки на предоставление бесплатной зубопротезной помощи (за исключением протезов из драгоценных металлов, металлокерамики и других дорогостоящих материалов и искусственных имплантатов) неработающим пенсионерам, проживающим на территории Петропавловск-Камчатского городского округа, в соответствии с Решением Городской Думы Петропавловск-Камчатского городского округа от 06.03.2013 № 36-нд	905	1006	01 3 28 28070		2 620.40400	2 477.43473	94.5%
	Приобретение товаров, работ, услуг в пользу граждан в целях их социального обеспечения	905	1006	01 3 28 28070	323	2 620.40400	2 477.43473	94.5%
	Организация предоставления мер муниципальной социальной поддержки почетных граждан города Петропавловска-Камчатского в соответствии с Решением Городской Думы Петропавловск-Камчатского городского округа от 31.10.2013 № 144-нд «О порядке и условиях присвоения звания «Почетный гражданин города Петропавловска-Камчатского»	905	1006	01 3 28 28100		1 849.09774	1 848.17957	100.0%
	Прочая закупка товаров, работ и услуг для обеспечения государственных (муниципальных) нужд	905	1006	01 3 28 28100	244	11.16212	10.24395	91.8%
	Пособия, компенсации, меры социальной поддержки по публичным нормативным обязательствам	905	1006	01 3 28 28100	313	1 837.93562	1 837.93562	100.0%
	Организация предоставления дополнительных мер социальной поддержки отдельным категориям обучающихся в муниципальных общеобразовательных организациях Петропавловск-Камчатского городского округа в виде обеспечения бесплатным питанием в соответствии с Решением Городской Думы Петропавловск-Камчатского городского округа от 27.10.2014 № 265-нд	905	1006	01 3 28 28160		1 754.68343	1 680.56409	95.8%
	Субсидии бюджетным учреждениям на иные цели	905	1006	01 3 28 28160	612	691.83611	634.24099	91.7%
	Субсидии автономным учреждениям на иные цели	905	1006	01 3 28 28160	622	1 062.84732	1 046.32310	98.4%
<b>7</b>	<b>Управление экономического развития и имущественных отношений администрации Петропавловск-Камчатского городского округа – муниципальное учреждение</b>	<b>906</b>				<b>81 523.78939</b>	<b>80 122.02326</b>	<b>98.3%</b>
	Функционирование Правительства Российской Федерации, высших исполнительных органов государственной власти субъектов Российской Федерации, местных администраций	906	0104			48 500.92442	48 263.07586	99.5%
	Муниципальная программа «Совершенствование управления муниципальным имуществом Петропавловск-Камчатского городского округа»	906	0104	11 0 00 00000		48 500.92442	48 263.07586	99.5%
	Подпрограмма «Обеспечение реализации Программы» Муниципальной программы «Совершенствование управления муниципальным имуществом Петропавловск-Камчатского городского округа»	906	0104	11 3 00 00000		48 500.92442	48 263.07586	99.5%
	Обеспечение деятельности органов администрации Петропавловск-Камчатского городского округа в части исполнения функций муниципальной службы	906	0104	11 3 16 16010		48 500.92442	48 263.07586	99.5%
	Фонд оплаты труда государственных (муниципальных) органов	906	0104	11 3 16 16010	121	35 232.00747	35 096.55423	99.6%
	Иные выплаты персоналу государственных (муниципальных) органов, за исключением фонда оплаты труда	906	0104	11 3 16 16010	122	1 874.69476	1 874.68605	100.0%
	Взносы по обязательному социальному страхованию на выплаты денежного содержания и иные выплаты работникам государственных (муниципальных) органов	906	0104	11 3 16 16010	129	10 588.10419	10 542.89431	99.6%
	Закупка товаров, работ, услуг в сфере информационно-коммуникационных технологий	906	0104	11 3 16 16010	242	91.01300	91.01300	100.0%
	Прочая закупка товаров, работ и услуг для обеспечения государственных (муниципальных) нужд	906	0104	11 3 16 16010	244	710.10500	655.67700	92.3%
	Уплата прочих налогов, сборов	906	0104	11 3 16 16010	852	3.54873	0.80000	22.5%
	Уплата иных платежей	906	0104	11 3 16 16010	853	1.45127	1.45127	100.0%
	Другие общегосударственные вопросы	906	0113			2 810.04776	2 809.86149	100.0%
	Муниципальная программа «Совершенствование управления муниципальным имуществом Петропавловск-Камчатского городского округа»	906	0113	11 0 00 00000		2 810.04776	2 809.86149	100.0%
	Подпрограмма «Управление и распоряжение объектами недвижимого имущества муниципальной собственности» Муниципальной программы «Совершенствование управления муниципальным имуществом Петропавловск-Камчатского городского округа»	906	0113	11 1 00 00000		15.27400	15.27400	100.0%
	Уплата налога на имущество	906	0113	11 1 66 66020		15.27400	15.27400	100.0%
	Уплата налога на имущество организаций и земельного налога	906	0113	11 1 66 66020	851	15.27400	15.27400	100.0%



№ п/п	Наименование	Код бюджетной классификации				Годовой объём бюджетных ассигнований	Фактическое исполнение	Исполнено, в процентах
		Код мин-ва, ведомства	Раздел, Подраздел	Целевая статья	Вид расходов			
	Подпрограмма «Обеспечение реализации Программы» Муниципальной программы «Совершенствование управления муниципальным имуществом Петропавловск-Камчатского городского округа»	906	0113	11 3 00 00000		2 794.77376	2 794.58749	100.0%
	Обеспечение деятельности органов администрации Петропавловск-Камчатского городского округа в части исполнения функций, не связанных с муниципальной службой	906	0113	11 3 16 16020		2 794.77376	2 794.58749	100.0%
	Фонд оплаты труда государственных (муниципальных) органов	906	0113	11 3 16 16020	121	2 058.83468	2 058.64841	100.0%
	Иные выплаты персоналу государственных (муниципальных) органов, за исключением фонда оплаты труда	906	0113	11 3 16 16020	122	106.35100	106.35100	100.0%
	Взносы по обязательному социальному страхованию на выплаты денежного содержания и иные выплаты работникам государственных (муниципальных) органов	906	0113	11 3 16 16020	129	621.76808	621.76808	100.0%
	Прочая закупка товаров, работ и услуг для обеспечения государственных (муниципальных) нужд	906	0113	11 3 16 16020	244	7.82000	7.82000	100.0%
	Другие вопросы в области национальной безопасности и правоохранительной деятельности	906	0314			110.00000	63.38643	57.6%
	Муниципальная программа «Обеспечение защиты населения от чрезвычайных ситуаций и совершенствования гражданской обороны, профилактика правонарушений, экстремизма, терроризма и асоциальных явлений в Петропавловск-Камчатском городском округе»	906	0314	04 0 00 00000		110.00000	63.38643	57.6%
	Подпрограмма «Совершенствование гражданской обороны и защиты населения» Муниципальной программы «Обеспечение защиты населения от чрезвычайных ситуаций и совершенствования гражданской обороны, профилактика правонарушений, экстремизма, терроризма и асоциальных явлений в Петропавловск-Камчатском городском округе»	906	0314	04 1 00 00000		110.00000	63.38643	57.6%
	Проведение практических учений по приведению сил, средств и спасательных служб гражданской обороны и чрезвычайных ситуаций к действиям по предназначению	906	0314	04 1 26 26030		110.00000	63.38643	57.6%
	Прочая закупка товаров, работ и услуг для обеспечения государственных (муниципальных) нужд	906	0314	04 1 26 26030	244	110.00000	63.38643	57.6%
	Другие вопросы в области национальной экономики	906	0412			24 052.38700	23 849.43700	99.2%
	Муниципальная программа «Реализация экономической политики, инвестиционной, межрегиональной и международной деятельности Петропавловск-Камчатского городского округа»	906	0412	07 0 00 00000		24 052.38700	23 849.43700	99.2%
	Подпрограмма «Создание благоприятных условий для обеспечения населения Петропавловск-Камчатского городского округа услугами потребительского рынка и развития предпринимательства» Муниципальной программы «Реализация экономической политики, инвестиционной, межрегиональной и международной деятельности Петропавловск-Камчатского городского округа»	906	0412	07 1 00 00000		23 882.38700	23 679.75700	99.2%
	Создание и размещение информационных материалов, направленных на формирование положительного образа предпринимателя, местного производителя, положительных примеров создания собственного дела	906	0412	07 1 25 25010		245.30000	245.30000	100.0%
	Прочая закупка товаров, работ и услуг для обеспечения государственных (муниципальных) нужд	906	0412	07 1 25 25010	244	245.30000	245.30000	100.0%
	Организация семинаров для субъектов малого и среднего предпринимательства по актуальным вопросам осуществления предпринимательской деятельности с участием сторонних организаций, в том числе контролирующих органов	906	0412	07 1 26 26010		99.90000	99.90000	100.0%
	Прочая закупка товаров, работ и услуг для обеспечения государственных (муниципальных) нужд	906	0412	07 1 26 26010	244	99.90000	99.90000	100.0%
	Организация проведения выставочно-ярмарочных мероприятий	906	0412	07 1 26 26020		199.90000	199.90000	100.0%
	Прочая закупка товаров, работ и услуг для обеспечения государственных (муниципальных) нужд	906	0412	07 1 26 26020	244	199.90000	199.90000	100.0%
	Расходы на поддержку мер по обеспечению сбалансированности бюджетов	906	0412	07 1 60 40030		15 000.00000	15 000.00000	100.0%
	Субсидии (гранты в форме субсидий) на финансовое обеспечение затрат в связи с производством (реализацией) товаров, выполнением работ, оказанием услуг, порядком (правилами) предоставления которых установлено требование о последующем подтверждении их использования в соответствии с условиями и (или) целями предоставления	906	0412	07 1 60 40030	812	15 000.00000	15 000.00000	100.0%
	Расходы за счет средств краевого бюджета, направленных на реализацию мероприятий соответствующей подпрограммы соответствующей государственной программы Камчатского края (за исключением инвестиционных мероприятий и субсидий, которым присвоены отдельные коды)	906	0412	07 1 60 4006Г		300.00000	300.00000	100.0%
	Субсидии (гранты в форме субсидий) на финансовое обеспечение затрат в связи с производством (реализацией) товаров, выполнением работ, оказанием услуг, порядком (правилами) предоставления которых установлено требование о последующем подтверждении их использования в соответствии с условиями и (или) целями предоставления	906	0412	07 1 60 4006Г	812	300.00000	300.00000	100.0%
	Предоставление грантов начинающим субъектам малого предпринимательства на создание собственного бизнеса	906	0412	07 1 60 60030		1 266.66600	1 266.66600	100.0%
	Субсидии (гранты в форме субсидий) на финансовое обеспечение затрат в связи с производством (реализацией) товаров, выполнением работ, оказанием услуг, порядком (правилами) предоставления которых установлено требование о последующем подтверждении их использования в соответствии с условиями и (или) целями предоставления	906	0412	07 1 60 60030	812	1 266.66600	1 266.66600	100.0%
	Предоставление субсидии субъектам малого и среднего предпринимательства в целях возмещения части затрат, связанных с приобретением оборудования для создания и (или) развития и (или) модернизации производства товаров (работ, услуг)	906	0412	07 1 60 60060		1 000.00000	1 000.00000	100.0%
	Субсидии на возмещение недополученных доходов и (или) возмещение фактически понесенных затрат в связи с производством (реализацией) товаров, выполнением работ, оказанием услуг	906	0412	07 1 60 60060	811	1 000.00000	1 000.00000	100.0%
	Предоставление субсидии субъектам малого и среднего предпринимательства на создание туристической инфраструктуры	906	0412	07 1 60 60150		400.00000	197.37000	49.3%
	Субсидии (гранты в форме субсидий) на финансовое обеспечение затрат в связи с производством (реализацией) товаров, выполнением работ, оказанием услуг, порядком (правилами) предоставления которых установлено требование о последующем подтверждении их использования в соответствии с условиями и (или) целями предоставления	906	0412	07 1 60 60150	812	400.00000	197.37000	49.3%
	Предоставление субсидии субъектам малого и среднего предпринимательства на ранней стадии их деятельности на приобретение основных средств	906	0412	07 1 60 60170		1 600.00000	1 600.00000	100.0%
	Субсидии (гранты в форме субсидий) на финансовое обеспечение затрат в связи с производством (реализацией) товаров, выполнением работ, оказанием услуг, порядком (правилами) предоставления которых установлено требование о последующем подтверждении их использования в соответствии с условиями и (или) целями предоставления	906	0412	07 1 60 60170	812	1 600.00000	1 600.00000	100.0%

№ п/п	Наименование	Код бюджетной классификации				Годовой объём бюджетных ассигнований	Фактическое исполнение	Исполнено, в процентах
		Код мин-ва, ведомства	Раздел, Подраздел	Целевая статья	Вид расходов			
	Предоставление субсидии субъектам малого и среднего предпринимательства на возмещение части затрат, направленных на оплату аренды за нежилое здание, расположенное на территории Петропавловск-Камчатского городского округа	906	0412	07 1 60 60190		3 737.28700	3 737.28700	100.0%
	Субсидии на возмещение недополученных доходов и (или) возмещение фактически понесенных затрат в связи с производством (реализацией) товаров, выполнением работ, оказанием услуг	906	0412	07 1 60 60190	811	3 737.28700	3 737.28700	100.0%
	Расходы за счет средств местного бюджета, в целях софинансирования которых из краевого бюджета предоставляются субсидии	906	0412	07 1 60 S006Г		33.33400	33.33400	100.0%
	Субсидии (гранты в форме субсидий) на финансовое обеспечение затрат в связи с производством (реализацией) товаров, выполнением работ, оказанием услуг, порядком (правилами) предоставления которых установлено требование о последующем подтверждении их использования в соответствии с условиями и (или) целями предоставления	906	0412	07 1 60 S006Г	812	33.33400	33.33400	100.0%
	Подпрограмма «Формирование и продвижение имиджа Петропавловск-Камчатского городского округа как территории, благоприятной для развития внутреннего и въездного туризма» Муниципальной программы «Реализация экономической политики, инвестиционной, межрегиональной и международной деятельности Петропавловск-Камчатского городского округа»	906	0412	07 2 00 00000		170.00000	169.68000	99.8%
	Издание презентационной полиграфической продукции о туристских ресурсах Петропавловск-Камчатского городского округа	906	0412	07 2 25 25030		170.00000	169.68000	99.8%
	Прочая закупка товаров, работ и услуг для обеспечения государственных (муниципальных) нужд	906	0412	07 2 25 25030	244	170.00000	169.68000	99.8%
	Жилищное хозяйство	906	0501			260.14716	260.14716	100.0%
	Муниципальная программа «Совершенствование управления муниципальным имуществом Петропавловск-Камчатского городского округа»	906	0501	11 0 00 00000		260.14716	260.14716	100.0%
	Подпрограмма «Обеспечение реализации Программы» Муниципальной программы «Совершенствование управления муниципальным имуществом Петропавловск-Камчатского городского округа»	906	0501	11 3 00 00000		260.14716	260.14716	100.0%
	Исполнение судебных актов по обращению взыскания на средства бюджета Петропавловск-Камчатского городского округа (в том числе мировых соглашений)	906	0501	11 3 17 17000		260.14716	260.14716	100.0%
	Прочая закупка товаров, работ и услуг для обеспечения государственных (муниципальных) нужд	906	0501	11 3 17 17000	244	98.22900	98.22900	100.0%
	Исполнение судебных актов Российской Федерации и мировых соглашений по возмещению вреда, причиненного в результате незаконных действий (бездействия) органов государственной власти (государственных органов), органов местного самоуправления либо должностных лиц этих органов, а также в результате деятельности учреждений	906	0501	11 3 17 17000	831	160.89916	160.89916	100.0%
	Уплата иных платежей	906	0501	11 3 17 17000	853	1.01900	1.01900	100.0%
	Коммунальное хозяйство	906	0502			6.00000	6.00000	100.0%
	Муниципальная программа «Совершенствование управления муниципальным имуществом Петропавловск-Камчатского городского округа»	906	0502	11 0 00 00000		6.00000	6.00000	100.0%
	Подпрограмма «Обеспечение реализации Программы» Муниципальной программы «Совершенствование управления муниципальным имуществом Петропавловск-Камчатского городского округа»	906	0502	11 3 00 00000		6.00000	6.00000	100.0%
	Исполнение судебных актов по обращению взыскания на средства бюджета Петропавловск-Камчатского городского округа (в том числе мировых соглашений)	906	0502	11 3 17 17000		6.00000	6.00000	100.0%
	Исполнение судебных актов Российской Федерации и мировых соглашений по возмещению вреда, причиненного в результате незаконных действий (бездействия) органов государственной власти (государственных органов), органов местного самоуправления либо должностных лиц этих органов, а также в результате деятельности учреждений	906	0502	11 3 17 17000	831	6.00000	6.00000	100.0%
	Другие вопросы в области жилищно-коммунального хозяйства	906	0505			5 784.28305	4 870.11532	84.2%
	Муниципальная программа «Совершенствование управления муниципальным имуществом Петропавловск-Камчатского городского округа»	906	0505	11 0 00 00000		5 784.28305	4 870.11532	84.2%
	Подпрограмма «Управление и распоряжение объектами недвижимого имущества муниципальной собственности» Муниципальной программы «Совершенствование управления муниципальным имуществом Петропавловск-Камчатского городского округа»	906	0505	11 1 00 00000		5 784.28305	4 870.11532	84.2%
	Изготовление технической документации на объекты недвижимого имущества	906	0505	11 1 14 14020		521.19667	143.74984	27.6%
	Прочая закупка товаров, работ и услуг для обеспечения государственных (муниципальных) нужд	906	0505	11 1 14 14020	244	521.19667	143.74984	27.6%
	Оценка рыночной стоимости объектов недвижимого и движимого имущества муниципальной собственности	906	0505	11 1 14 14030		59.02467	59.02467	100.0%
	Прочая закупка товаров, работ и услуг для обеспечения государственных (муниципальных) нужд	906	0505	11 1 14 14030	244	59.02467	59.02467	100.0%
	Проведение обследований общего состояния зданий (сооружений) муниципальной собственности	906	0505	11 1 14 14140		265.83049	265.83049	100.0%
	Прочая закупка товаров, работ и услуг для обеспечения государственных (муниципальных) нужд	906	0505	11 1 14 14140	244	265.83049	265.83049	100.0%
	Проведение экспертизы безопасности объектов недвижимого имущества	906	0505	11 1 14 14200		70.00000	70.00000	100.0%
	Прочая закупка товаров, работ и услуг для обеспечения государственных (муниципальных) нужд	906	0505	11 1 14 14200	244	70.00000	70.00000	100.0%
	Содержание и сохранность объектов недвижимого имущества, составляющих казну муниципального образования	906	0505	11 1 65 65010		4 868.23122	4 331.51032	89.0%
	Закупка товаров, работ, услуг в целях капитального ремонта государственного (муниципального) имущества	906	0505	11 1 65 65010	243	79.26551	79.26551	100.0%
	Прочая закупка товаров, работ и услуг для обеспечения государственных (муниципальных) нужд	906	0505	11 1 65 65010	244	4 786.35841	4 249.63751	88.8%
	Уплата иных платежей	906	0505	11 1 65 65010	853	2.60730	2.60730	100.0%
<b>8</b>	<b>Управление городского хозяйства администрации Петропавловск-Камчатского городского округа-муниципальное учреждение</b>	<b>907</b>				<b>2 767 412.85426</b>	<b>2 596 167.47605</b>	<b>93.8%</b>
	Функционирование Правительства Российской Федерации, высших исполнительных органов государственной власти субъектов Российской Федерации, местных администраций	907	0104			35 257.10521	35 226.61236	99.9%
	Муниципальная программа «Энергоэффективность, развитие энергетики и коммунального хозяйства, обеспечение жителей Петропавловск-Камчатского городского округа коммунальными услугами, услугами по благоустройству территории и охрана окружающей среды»	907	0104	03 0 00 00000		35 257.10521	35 226.61236	99.9%

№ п/п	Наименование	Код бюджетной классификации				Годовой объем бюджетных ассигнований	Фактическое исполнение	Исполнено, в процентах
		Код мин-ва, ведомства	Раздел, Подраздел	Целевая статья	Вид расходов			
	Подпрограмма «Обеспечение реализации муниципальной программы» Муниципальной программы «Энергоэффективность, развитие энергетики и коммунального хозяйства, обеспечение жителей Петропавловск-Камчатского городского округа коммунальными услугами, услугами по благоустройству территории и охрана окружающей среды»	907	0104	03 5 00 00000		35 257.10521	35 226.61236	99.9%
	Обеспечение деятельности органов администрации Петропавловск-Камчатского городского округа в части исполнения функций муниципальной службы	907	0104	03 5 16 16010		35 257.10521	35 226.61236	99.9%
	Фонд оплаты труда государственных (муниципальных) органов	907	0104	03 5 16 16010	121	26 707.67600	26 706.75470	100.0%
	Иные выплаты персоналу государственных (муниципальных) органов, за исключением фонда оплаты труда	907	0104	03 5 16 16010	122	906.78912	906.78912	100.0%
	Взносы по обязательному социальному страхованию на выплаты денежного содержания и иные выплаты работникам государственных (муниципальных) органов	907	0104	03 5 16 16010	129	7 413.50149	7 402.74350	99.9%
	Закупка товаров, работ, услуг в сфере информационно-коммуникационных технологий	907	0104	03 5 16 16010	242	31.40000	31.40000	100.0%
	Прочая закупка товаров, работ и услуг для обеспечения государственных (муниципальных) нужд	907	0104	03 5 16 16010	244	197.73860	178.92504	90.5%
	Другие общегосударственные вопросы	907	0113			4 606.97897	4 501.95618	97.7%
	Муниципальная программа «Энергоэффективность, развитие энергетики и коммунального хозяйства, обеспечение жителей Петропавловск-Камчатского городского округа коммунальными услугами, услугами по благоустройству территории и охрана окружающей среды»	907	0113	03 0 00 00000		4 606.97897	4 501.95618	97.7%
	Подпрограмма «Обеспечение реализации муниципальной программы» Муниципальной программы «Энергоэффективность, развитие энергетики и коммунального хозяйства, обеспечение жителей Петропавловск-Камчатского городского округа коммунальными услугами, услугами по благоустройству территории и охрана окружающей среды»	907	0113	03 5 00 00000		4 606.97897	4 501.95618	97.7%
	Обеспечение деятельности органов администрации Петропавловск-Камчатского городского округа в части исполнения функций, не связанных с муниципальной службой	907	0113	03 5 16 16020		4 128.54097	4 128.51818	100.0%
	Фонд оплаты труда государственных (муниципальных) органов	907	0113	03 5 16 16020	121	2 971.14888	2 971.12644	100.0%
	Иные выплаты персоналу государственных (муниципальных) органов, за исключением фонда оплаты труда	907	0113	03 5 16 16020	122	193.61750	193.61750	100.0%
	Взносы по обязательному социальному страхованию на выплаты денежного содержания и иные выплаты работникам государственных (муниципальных) органов	907	0113	03 5 16 16020	129	897.28696	897.28696	100.0%
	Прочая закупка товаров, работ и услуг для обеспечения государственных (муниципальных) нужд	907	0113	03 5 16 16020	244	66.48763	66.48728	100.0%
	Расходы, направленные на решение вопросов, возникающих в процессе деятельности администрации Петропавловск-Камчатского городского округа	907	0113	03 5 16 16090		478.43800	373.43800	78.1%
	Иные выплаты персоналу государственных (муниципальных) органов, за исключением фонда оплаты труда	907	0113	03 5 16 16090	122	408.43800	303.43800	74.3%
	Исполнение судебных актов Российской Федерации и мировых соглашений по возмещению вреда, причиненного в результате незаконных действий (бездействия) органов государственной власти (государственных органов), органов местного самоуправления либо должностных лиц этих органов, а также в результате деятельности учреждений	907	0113	03 5 16 16090	831	40.00000	40.00000	100.0%
	Уплата иных платежей	907	0113	03 5 16 16090	853	30.00000	30.00000	100.0%
	Лесное хозяйство	907	0407			3 228.93439	3 228.93439	100.0%
	Муниципальная программа «Энергоэффективность, развитие энергетики и коммунального хозяйства, обеспечение жителей Петропавловск-Камчатского городского округа коммунальными услугами, услугами по благоустройству территории и охрана окружающей среды»	907	0407	03 0 00 00000		3 228.93439	3 228.93439	100.0%
	Подпрограмма «Комплексное благоустройство Петропавловск-Камчатского городского округа» Муниципальной программы «Энергоэффективность, развитие энергетики и коммунального хозяйства, обеспечение жителей Петропавловск-Камчатского городского округа коммунальными услугами, услугами по благоустройству территории и охрана окружающей среды»	907	0407	03 3 00 00000		3 228.93439	3 228.93439	100.0%
	Содержание лесных зон городского округа	907	0407	03 3 21 21000		3 228.93439	3 228.93439	100.0%
	Прочая закупка товаров, работ и услуг для обеспечения государственных (муниципальных) нужд	907	0407	03 3 21 21000	244	3 228.93439	3 228.93439	100.0%
	Транспорт	907	0408			363 191.87841	361 790.83269	99.6%
	Муниципальная программа «Развитие транспортной системы Петропавловск-Камчатского городского округа»	907	0408	06 0 00 00000		363 191.87841	361 790.83269	99.6%
	Подпрограмма «Развитие пассажирского автомобильного транспорта в Петропавловск-Камчатском городском округе» Муниципальной программы «Развитие транспортной системы Петропавловск-Камчатского городского округа»	907	0408	06 2 00 00000		363 191.87841	361 790.83269	99.6%
	Обеспечение деятельности (оказание услуг) муниципального автономного учреждения «Управление пассажирского транспорта Петропавловск-Камчатского городского округа» по компенсации льготной стоимости проездных билетов	907	0408	06 2 15 15100		71 094.89376	69 952.45003	98.4%
	Субсидии автономным учреждениям на финансовое обеспечение государственного (муниципального) задания на оказание государственных (муниципальных) услуг (выполнение работ)	907	0408	06 2 15 15100	621	71 094.89376	69 952.45003	98.4%
	Обеспечение деятельности (оказание услуг) муниципального автономного учреждения «Управление пассажирского транспорта Петропавловск-Камчатского городского округа» по компенсации единичных маршрутов	907	0408	06 2 15 15110		11 515.93002	11 493.52609	99.8%
	Субсидии автономным учреждениям на финансовое обеспечение государственного (муниципального) задания на оказание государственных (муниципальных) услуг (выполнение работ)	907	0408	06 2 15 15110	621	11 515.93002	11 493.52609	99.8%
	Обеспечение деятельности муниципального автономного учреждения «Управление пассажирского транспорта Петропавловск-Камчатского городского округа» на иные цели, не связанные с финансовым обеспечением выполнения муниципального задания	907	0408	06 2 15 15130		262.94802	226.03400	86.0%
	Субсидии автономным учреждениям на иные цели	907	0408	06 2 15 15130	622	262.94802	226.03400	86.0%
	Обеспечение деятельности муниципального автономного учреждения «Управление пассажирского транспорта Петропавловск-Камчатского городского округа» на иные цели, не связанные с финансовым обеспечением выполнения муниципального задания (содержание здания Автостанции 10 км)	907	0408	06 2 15 15150		4 310.03966	4 242.80073	98.4%
	Субсидии автономным учреждениям на иные цели	907	0408	06 2 15 15150	622	4 310.03966	4 242.80073	98.4%
	Обеспечение деятельности муниципального автономного учреждения «Управление пассажирского транспорта Петропавловск-Камчатского городского округа» на иные цели, не связанные с финансовым обеспечением выполнения муниципального задания (содержание территорий разворотных площадок)	907	0408	06 2 15 15160		2 520.06695	2 520.06695	100.0%
	Субсидии автономным учреждениям на иные цели	907	0408	06 2 15 15160	622	2 520.06695	2 520.06695	100.0%



№ п/п	Наименование	Код бюджетной классификации				Годовой объем бюджетных ассигнований	Фактическое исполнение	Исполнено, в процентах
		Код мин-ва, ведомства	Раздел, Подраздел	Целевая статья	Вид расходов			
	Расходы для осуществления государственных полномочий Камчатского края по вопросам предоставления мер социальной поддержки отдельным категориям граждан, проживающим в Камчатском крае, по проезду на автомобильном транспорте общего пользования городского сообщения	907	0408	06 2 15 40130		273 488.00000	273 355.95489	100.0%
	Субсидии автономным учреждениям на финансовое обеспечение государственного (муниципального) задания на оказание государственных (муниципальных) услуг (выполнение работ)	907	0408	06 2 15 40130	621	273 488.00000	273 355.95489	100.0%
	Дорожное хозяйство (дорожные фонды)	907	0409			1 772 707.61381	1 750 759.41919	98.8%
	Муниципальная программа «Энергоэффективность, развитие энергетики и коммунального хозяйства, обеспечение жителей Петропавловск-Камчатского городского округа коммунальными услугами, услугами по благоустройству территории и охрана окружающей среды»	907	0409	03 0 00 00000		1 672 500.19035	1 651 118.17065	98.7%
	Подпрограмма «Комплексное благоустройство Петропавловск-Камчатского городского округа» Муниципальной программы «Энергоэффективность, развитие энергетики и коммунального хозяйства, обеспечение жителей Петропавловск-Камчатского городского округа коммунальными услугами, услугами по благоустройству территории и охрана окружающей среды»	907	0409	03 3 00 00000		1 672 500.19035	1 651 118.17065	98.7%
	Ремонт автомобильных дорог общего пользования	907	0409	03 3 02 02110		73 133.89956	72 102.74468	98.6%
	Прочая закупка товаров, работ и услуг для обеспечения государственных (муниципальных) нужд	907	0409	03 3 02 02110	244	73 133.89956	72 102.74468	98.6%
	Восстановление и ремонт дворовых территорий многоквартирных домов и проездов к ним	907	0409	03 3 02 02120		51 872.92656	51 557.62755	99.4%
	Прочая закупка товаров, работ и услуг для обеспечения государственных (муниципальных) нужд	907	0409	03 3 02 02120	244	51 872.92656	51 557.62755	99.4%
	Содержание автомобильных дорог общего пользования местного значения	907	0409	03 3 02 02130		765 697.33191	752 106.22917	98.2%
	Прочая закупка товаров, работ и услуг для обеспечения государственных (муниципальных) нужд	907	0409	03 3 02 02130	244	765 697.33191	752 106.22917	98.2%
	Установка остановочного павильона на автобусной остановке	907	0409	03 3 02 02150		4 676.71616	4 589.44218	98.1%
	Прочая закупка товаров, работ и услуг для обеспечения государственных (муниципальных) нужд	907	0409	03 3 02 02150	244	4 676.71616	4 589.44218	98.1%
	Оформление надземного пешеходного перехода	907	0409	03 3 02 02200		99.89166	99.89166	100.0%
	Прочая закупка товаров, работ и услуг для обеспечения государственных (муниципальных) нужд	907	0409	03 3 02 02200	244	99.89166	99.89166	100.0%
	Закупка урн для остановочных павильонов Петропавловск-Камчатского городского округа	907	0409	03 3 02 02230		102.13403	0.00000	0.0%
	Прочая закупка товаров, работ и услуг для обеспечения государственных (муниципальных) нужд	907	0409	03 3 02 02230	244	102.13403	0.00000	0.0%
	Расходы за счет средств краевого бюджета на поддержку мер по обеспечению сбалансированности бюджетов	907	0409	03 3 02 40030		112 939.54639	112 939.54639	100.0%
	Прочая закупка товаров, работ и услуг для обеспечения государственных (муниципальных) нужд	907	0409	03 3 02 40030	244	112 939.54639	112 939.54639	100.0%
	Расходы за счет средств краевого бюджета, направленных на реализацию мероприятий соответствующей подпрограммы соответствующей государственной программы Камчатского края (за исключением инвестиционных мероприятий и субсидий, которым присвоены отдельные коды)	907	0409	03 3 02 40065		423 400.00000	423 399.99920	100.0%
	Закупка товаров, работ, услуг в целях капитального ремонта государственного (муниципального) имущества	907	0409	03 3 02 40065	243	27 265.94706	27 265.94706	100.0%
	Прочая закупка товаров, работ и услуг для обеспечения государственных (муниципальных) нужд	907	0409	03 3 02 40065	244	396 134.05294	396 134.05214	100.0%
	Расходы за счет средств местного бюджета, в целях софинансирования которых из краевого бюджета предоставляются субсидии	907	0409	03 3 02 S0065		118 250.00000	115 987.70994	98.1%
	Закупка товаров, работ, услуг в целях капитального ремонта государственного (муниципального) имущества	907	0409	03 3 02 S0065	243	9 216.48676	8 042.78395	87.3%
	Прочая закупка товаров, работ и услуг для обеспечения государственных (муниципальных) нужд	907	0409	03 3 02 S0065	244	109 033.51324	107 944.92599	99.0%
	Услуги по предоставлению доступа к системе спутникового контроля ГЛОНАСС или ГЛОНАСС/GPS для спецтехники	907	0409	03 3 14 14170		1 077.15000	1 077.15000	100.0%
	Прочая закупка товаров, работ и услуг для обеспечения государственных (муниципальных) нужд	907	0409	03 3 14 14170	244	1 077.15000	1 077.15000	100.0%
	Обеспечение реализации мероприятий по развитию улично-дорожной сети Петропавловск-Камчатского городского округа	907	0409	03 3 15 15080		70 885.46420	69 967.75578	98.7%
	Фонд оплаты труда учреждений	907	0409	03 3 15 15080	111	25 236.16440	25 236.16440	100.0%
	Иные выплаты персоналу учреждений, за исключением фонда оплаты труда	907	0409	03 3 15 15080	112	1 068.32934	920.60334	86.2%
	Взносы по обязательному социальному страхованию на выплаты по оплате труда работников и иные выплаты работникам учреждений	907	0409	03 3 15 15080	119	8 040.86310	8 040.86310	100.0%
	Закупка товаров, работ, услуг в сфере информационно-коммуникационных технологий	907	0409	03 3 15 15080	242	2 722.35392	2 662.49588	97.8%
	Прочая закупка товаров, работ и услуг для обеспечения государственных (муниципальных) нужд	907	0409	03 3 15 15080	244	4 935.01973	4 816.40257	97.6%
	Исполнение судебных актов Российской Федерации и мировых соглашений по возмещению вреда, причиненного в результате незаконных действий (бездействия) органов государственной власти (государственных органов), органов местного самоуправления либо должностных лиц этих органов, а также в результате деятельности учреждений	907	0409	03 3 15 15080	831	18 752.37624	18 610.85141	99.2%
	Уплата налога на имущество организаций и земельного налога	907	0409	03 3 15 15080	851	7.43000	7.43000	100.0%
	Уплата прочих налогов, сборов	907	0409	03 3 15 15080	852	66.97742	66.97742	100.0%
	Уплата иных платежей	907	0409	03 3 15 15080	853	10 055.95005	9 605.96766	95.5%
	Расходы за счет средств краевого бюджета, направленных на реализацию мероприятий соответствующей подпрограммы соответствующей государственной программы Камчатского края (за исключением инвестиционных мероприятий и субсидий, которым присвоены отдельные коды)	907	0409	03 3 85 40065		4 246.00000	3 682.17520	86.7%
	Прочая закупка товаров, работ и услуг для обеспечения государственных (муниципальных) нужд	907	0409	03 3 85 40065	244	4 246.00000	3 682.17520	86.7%
	Устройство и ремонт линий наружного освещения	907	0409	03 3 85 85020		415.92200	415.92200	100.0%
	Прочая закупка товаров, работ и услуг для обеспечения государственных (муниципальных) нужд	907	0409	03 3 85 85020	244	415.92200	415.92200	100.0%
	Мероприятия по улично-дорожному освещению автомобильных дорог общего пользования, в том числе текущий ремонт, техническое обслуживание и электроснабжение	907	0409	03 3 85 85040		44 543.20788	42 271.43310	94.9%

№ п/п	Наименование	Код бюджетной классификации				Годовой объём бюджетных ассигнований	Фактическое исполнение	Исполнено, в процентах
		Код мин-ва, ведомства	Раздел, Подраздел	Целевая статья	Вид расходов			
	Закупка товаров, работ, услуг в сфере информационно-коммуникационных технологий	907	0409	03 3 85 85040	242	129.65747	113.89604	87.8%
	Прочая закупка товаров, работ и услуг для обеспечения государственных (муниципальных) нужд	907	0409	03 3 85 85040	244	44 413.55041	42 157.53706	94.9%
	Расходы за счет средств местного бюджета, в целях софинансирования которых из краевого бюджета предоставляются субсидии	907	0409	03 3 85 S0065		1 160.00000	920.54380	79.4%
	Прочая закупка товаров, работ и услуг для обеспечения государственных (муниципальных) нужд	907	0409	03 3 85 S0065	244	1 160.00000	920.54380	79.4%
	Муниципальная программа «Развитие транспортной системы Петропавловск-Камчатского городского округа»	907	0409	06 0 00 00000		100 207.42346	99 641.24854	99.4%
	Подпрограмма «Модернизация и развитие автомобильных дорог общего пользования местного значения» Муниципальной программы «Развитие транспортной системы Петропавловск-Камчатского городского округа»	907	0409	06 1 00 00000		52 458.16995	52 458.16995	100.0%
	Приобретение движимого имущества в целях развития дорожного хозяйства	907	0409	06 1 02 02170		2 458.16995	2 458.16995	100.0%
	Прочая закупка товаров, работ и услуг для обеспечения государственных (муниципальных) нужд	907	0409	06 1 02 02170	244	2 458.16995	2 458.16995	100.0%
	Расходы на поддержку мер по обеспечению сбалансированности бюджетов	907	0409	06 1 02 40030		50 000.00000	50 000.00000	100.0%
	Прочая закупка товаров, работ и услуг для обеспечения государственных (муниципальных) нужд	907	0409	06 1 02 40030	244	50 000.00000	50 000.00000	100.0%
	Подпрограмма «Организация и безопасность дорожного движения» Муниципальной программы «Развитие транспортной системы Петропавловск-Камчатского городского округа»	907	0409	06 3 00 00000		47 749.25351	47 183.07859	98.8%
	Содержание технических средств регулирования дорожного движения, электроснабжение светофорных объектов	907	0409	06 3 02 02020		16 616.61656	16 518.68114	99.4%
	Прочая закупка товаров, работ и услуг для обеспечения государственных (муниципальных) нужд	907	0409	06 3 02 02020	244	16 616.61656	16 518.68114	99.4%
	Обустройство автомобильных дорог средствами технического регулирования (дорожные знаки)	907	0409	06 3 02 02030		466.31100	0.00000	0.0%
	Прочая закупка товаров, работ и услуг для обеспечения государственных (муниципальных) нужд	907	0409	06 3 02 02030	244	466.31100	0.00000	0.0%
	Нанесение дорожной разметки (краской, пластиком)	907	0409	06 3 02 02040		24 601.96817	24 601.96817	100.0%
	Прочая закупка товаров, работ и услуг для обеспечения государственных (муниципальных) нужд	907	0409	06 3 02 02040	244	24 601.96817	24 601.96817	100.0%
	Устройство пешеходных переходов с подходными путями	907	0409	06 3 02 02180		1 495.04800	1 495.04800	100.0%
	Прочая закупка товаров, работ и услуг для обеспечения государственных (муниципальных) нужд	907	0409	06 3 02 02180	244	1 495.04800	1 495.04800	100.0%
	Содержание пункта весового контроля	907	0409	06 3 02 02190		224.17965	222.26265	99.1%
	Прочая закупка товаров, работ и услуг для обеспечения государственных (муниципальных) нужд	907	0409	06 3 02 02190	244	224.17965	222.26265	99.1%
	Установка и содержание уличных манекенов на пешеходных переходах	907	0409	06 3 02 02210		180.00000	180.00000	100.0%
	Прочая закупка товаров, работ и услуг для обеспечения государственных (муниципальных) нужд	907	0409	06 3 02 02210	244	180.00000	180.00000	100.0%
	Устройство и обустройство пунктов весового и габаритного контроля транспортных средств, включая разработку проектно-сметной документации	907	0409	06 3 02 02220		385.61393	385.61393	100.0%
	Прочая закупка товаров, работ и услуг для обеспечения государственных (муниципальных) нужд	907	0409	06 3 02 02220	244	385.61393	385.61393	100.0%
	Расходы за счет средств краевого бюджета, направленных на реализацию мероприятий соответствующей подпрограммы соответствующей государственной программы Камчатского края (за исключением инвестиционных мероприятий и субсидий, которым присвоены отдельные коды)	907	0409	06 3 02 4006H		1 727.97468	1 727.97468	100.0%
	Прочая закупка товаров, работ и услуг для обеспечения государственных (муниципальных) нужд	907	0409	06 3 02 4006H	244	1 727.97468	1 727.97468	100.0%
	Расходы за счет средств местного бюджета, в целях софинансирования которых из краевого бюджета предоставляются субсидии	907	0409	06 3 02 S006H		1 993.72152	1 993.71002	100.0%
	Прочая закупка товаров, работ и услуг для обеспечения государственных (муниципальных) нужд	907	0409	06 3 02 S006H	244	1 993.72152	1 993.71002	100.0%
	Кадастровые работы, межевание территории земельных участков, используемых для эксплуатации автомобильных дорог общего пользования местного значения	907	0409	06 3 14 14090		57.82000	57.82000	100.0%
	Прочая закупка товаров, работ и услуг для обеспечения государственных (муниципальных) нужд	907	0409	06 3 14 14090	244	57.82000	57.82000	100.0%
	Коммунальное хозяйство	907	0502			32 896.57216	28 986.03155	88.1%
	Муниципальная программа «Энергоэффективность, развитие энергетики и коммунального хозяйства, обеспечение жителей Петропавловск-Камчатского городского округа коммунальными услугами, услугами по благоустройству территории и охрана окружающей среды»	907	0502	03 0 00 00000		32 896.57216	28 986.03155	88.1%
	Подпрограмма «Модернизация жилищно-коммунального хозяйства» Муниципальной программы «Энергоэффективность, развитие энергетики и коммунального хозяйства, обеспечение жителей Петропавловск-Камчатского городского округа коммунальными услугами, услугами по благоустройству территории и охрана окружающей среды»	907	0502	03 2 00 00000		32 896.57216	28 986.03155	88.1%
	Расходы за счет средств краевого бюджета на поддержку мер по обеспечению сбалансированности бюджетов	907	0502	03 2 04 40030		7 856.51642	7 856.51642	100.0%
	Прочая закупка товаров, работ и услуг для обеспечения государственных (муниципальных) нужд	907	0502	03 2 04 40030	244	7 856.51642	7 856.51642	100.0%
	Расходы за счет средств краевого бюджета на подключение (технологическое присоединение) к централизованной системе водоснабжения	907	0502	03 2 04 40630		3 672.30860	3 672.30860	100.0%
	Прочая закупка товаров, работ и услуг для обеспечения государственных (муниципальных) нужд	907	0502	03 2 04 40630	244	3 672.30860	3 672.30860	100.0%
	Реконструкция тепловых сетей в рамках перевода жилых домов на централизованное горячее водоснабжение, в том числе проектные работы	907	0502	03 2 05 05110		1 500.00000	0.00000	0.0%
	Бюджетные инвестиции в объекты капитального строительства государственной (муниципальной) собственности	907	0502	03 2 05 05110	414	1 500.00000	0.00000	0.0%
	Реконструкция тепловых сетей 1 и 2 контура по ул. Свердлова, 3 (в том числе проектные работы и государственная экспертиза проектной документации)	907	0502	03 2 05 05130		949.99835	949.99835	100.0%
	Бюджетные инвестиции в объекты капитального строительства государственной (муниципальной) собственности	907	0502	03 2 05 05130	414	949.99835	949.99835	100.0%

№ п/п	Наименование	Код бюджетной классификации				Годовой объём бюджетных ассигнований	Фактическое исполнение	Исполнено, в процентах
		Код мин-ва, ведомства	Раздел, Подраздел	Целевая статья	Вид расходов			
	Расходы за счет средств краевого бюджета, направленных на реализацию инвестиционных мероприятий соответствующей подпрограммы соответствующей государственной программы Камчатского края	907	0502	03 2 05 40075		5 550.86896	4 798.68760	86.4%
	Бюджетные инвестиции в объекты капитального строительства государственной (муниципальной) собственности	907	0502	03 2 05 40075	414	5 550.86896	4 798.68760	86.4%
	Расходы за счет средств местного бюджета, в целях софинансирования которых из краевого бюджета предоставляются субсидии	907	0502	03 2 05 S0075		200.00000	97.93240	49.0%
	Бюджетные инвестиции в объекты капитального строительства государственной (муниципальной) собственности	907	0502	03 2 05 S0075	414	200.00000	97.93240	49.0%
	Мероприятия по выполнению технических условий по технологическому присоединению к электрическим сетям, в том числе проектные работы	907	0502	03 2 06 06080		175.02500	175.02500	100.0%
	Прочая закупка товаров, работ и услуг для обеспечения государственных (муниципальных) нужд	907	0502	03 2 06 06080	244	175.02500	175.02500	100.0%
	Технологическое присоединение объекта «Автоматизированного блочного центрального теплового пункта по ул. Свердлова, д. 3» (сооружение «Тепловые сети» (от бойлерной № 7, расположенной по ул. Свердлова, 3)	907	0502	03 2 06 06100		218.20560	218.20560	100.0%
	Прочая закупка товаров, работ и услуг для обеспечения государственных (муниципальных) нужд	907	0502	03 2 06 06100	244	218.20560	218.20560	100.0%
	Содержание и ремонт источников теплоснабжения	907	0502	03 2 06 06110		900.00000	848.68137	94.3%
	Прочая закупка товаров, работ и услуг для обеспечения государственных (муниципальных) нужд	907	0502	03 2 06 06110	244	900.00000	848.68137	94.3%
	Расходы за счет средств краевого бюджета, направленных на реализацию мероприятий соответствующей подпрограммы соответствующей государственной программы Камчатского края (за исключением инвестиционных мероприятий и субсидий, которым присвоены отдельные коды)	907	0502	03.2.06.40065		11 105.03000	9 693.28000	87.3%
	Прочая закупка товаров, работ и услуг для обеспечения государственных (муниципальных) нужд	907	0502	03.2.06.40065	244	11 105.03000	9 693.28000	87.3%
	Расходы за счет средств местного бюджета, в целях софинансирования которых из краевого бюджета предоставляются субсидии	907	0502	03.2.06.S0065		768.61923	675.39621	87.9%
	Прочая закупка товаров, работ и услуг для обеспечения государственных (муниципальных) нужд	907	0502	03.2.06.S0065	244	768.61923	675.39621	87.9%
	Благоустройство	907	0503			499 943.03458	358 048.92113	71.6%
	Муниципальная программа «Энергоэффективность, развитие энергетики и коммунального хозяйства, обеспечение жителей Петропавловск-Камчатского городского округа коммунальными услугами, услугами по благоустройству территории и охрана окружающей среды»	907	0503	03 0 00 00000		494 000.93258	352 159.66913	71.3%
	Подпрограмма «Комплексное благоустройство Петропавловск-Камчатского городского округа» Муниципальной программы «Энергоэффективность, развитие энергетики и коммунального хозяйства, обеспечение жителей Петропавловск-Камчатского городского округа коммунальными услугами, услугами по благоустройству территории и охрана окружающей среды»	907	0503	03 3 00 00000		458 972.44648	321 220.65482	70.0%
	Содержание площадок для складирования снега	907	0503	03 3 02 02140		20 991.19814	16 340.96366	77.8%
	Прочая закупка товаров, работ и услуг для обеспечения государственных (муниципальных) нужд	907	0503	03 3 02 02140	244	20 991.19814	16 340.96366	77.8%
	Расходы за счет средств краевого бюджета на поддержку мер по обеспечению сбалансированности бюджетов	907	0503	03 3 02 40030		4 499.93600	4 499.93600	100.0%
	Прочая закупка товаров, работ и услуг для обеспечения государственных (муниципальных) нужд	907	0503	03 3 02 40030	244	4 499.93600	4 499.93600	100.0%
	Мероприятия по обеспечению сохранности муниципального имущества	907	0503	03 3 08 08130		3 886.22956	3 430.14166	88.3%
	Прочая закупка товаров, работ и услуг для обеспечения государственных (муниципальных) нужд	907	0503	03 3 08 08130	244	3 886.22956	3 430.14166	88.3%
	Приобретение контейнеров, евроконтейнеров и бункеров	907	0503	03 3 12 12130		1 600.22688	318.44515	19.9%
	Прочая закупка товаров, работ и услуг для обеспечения государственных (муниципальных) нужд	907	0503	03 3 12 12130	244	1 600.22688	318.44515	19.9%
	Устройство контейнерных площадок для сбора твердых коммунальных отходов	907	0503	03 3 12 12160		823.86700	819.74766	99.5%
	Субсидии на возмещение недополученных доходов и (или) возмещение фактически понесенных затрат в связи с производством (реализацией) товаров, выполнением работ, оказанием услуг	907	0503	03 3 12 12160	811	823.86700	819.74766	99.5%
	Капитальный, текущий ремонт и содержание подпорных стен, в том числе разработка проектной документации	907	0503	03 3 18 18010		25 289.49431	24 240.92917	95.9%
	Закупка товаров, работ, услуг в целях капитального ремонта государственного (муниципального) имущества	907	0503	03 3 18 18010	243	22 854.21797	22 820.63311	99.9%
	Прочая закупка товаров, работ и услуг для обеспечения государственных (муниципальных) нужд	907	0503	03 3 18 18010	244	2 435.27634	1 420.29606	58.3%
	Восстановление, текущий ремонт и содержание лестничных переходов, в том числе разработка проектной документации	907	0503	03 3 18 18020		38 085.67147	36 702.29987	96.4%
	Прочая закупка товаров, работ и услуг для обеспечения государственных (муниципальных) нужд	907	0503	03 3 18 18020	244	38 085.67147	36 702.29987	96.4%
	Восстановление, обустройство, содержание и ремонт детских площадок	907	0503	03 3 18 18030		16 176.24138	10 283.57059	63.6%
	Прочая закупка товаров, работ и услуг для обеспечения государственных (муниципальных) нужд	907	0503	03 3 18 18030	244	16 176.24138	10 283.57059	63.6%
	Расходы за счет средств краевого бюджета, направленных на реализацию мероприятий соответствующей подпрограммы соответствующей государственной программы Камчатского края (за исключением инвестиционных мероприятий и субсидий, которым присвоены отдельные коды)	907	0503	03 3 18 40065		756.00186	756.00186	100.0%
	Закупка товаров, работ, услуг в целях капитального ремонта государственного (муниципального) имущества	907	0503	03 3 18 40065	243	0.30900	0.30900	100.0%
	Прочая закупка товаров, работ и услуг для обеспечения государственных (муниципальных) нужд	907	0503	03 3 18 40065	244	755.69286	755.69286	100.0%
	Расходы за счет средств местного бюджета, в целях софинансирования которых из краевого бюджета предоставляются субсидии	907	0503	03 3 18 S0065		4 816.52400	4 816.52400	100.0%
	Закупка товаров, работ, услуг в целях капитального ремонта государственного (муниципального) имущества	907	0503	03 3 18 S0065	243	4 816.52400	4 816.52400	100.0%
	Освобождение земельных участков от самовольно установленных объектов движимого имущества	907	0503	03 3 19 19050		6 985.73252	6 885.18015	98.6%



№ п/п	Наименование	Код бюджетной классификации				Годовой объём бюджетных ассигнований	Фактическое исполнение	Исполнено, в процентах
		Код мин-ва, ведомства	Раздел, Подраздел	Целевая статья	Вид расходов			
	Прочая закупка товаров, работ и услуг для обеспечения государственных (муниципальных) нужд	907	0503	03 3 19 19050	244	6 985.73252	6 885.18015	98.6%
	Ведение работ по благоустройству мест массового отдыха горожан	907	0503	03 3 20 20040		22 491.21777	6 335.79461	28.2%
	Закупка товаров, работ, услуг в целях капитального ремонта государственного (муниципального) имущества	907	0503	03 3 20 20040	243	14 897.40300	0.00000	0.0%
	Прочая закупка товаров, работ и услуг для обеспечения государственных (муниципальных) нужд	907	0503	03 3 20 20040	244	7 593.81477	6 335.79461	83.4%
	Содержание биотуалетов	907	0503	03 3 20 20060		973.07268	973.07268	100.0%
	Прочая закупка товаров, работ и услуг для обеспечения государственных (муниципальных) нужд	907	0503	03 3 20 20060	244	973.07268	973.07268	100.0%
	Содержание объектов ландшафтной архитектуры	907	0503	03 3 20 20070		18 225.24607	17 974.98865	98.6%
	Прочая закупка товаров, работ и услуг для обеспечения государственных (муниципальных) нужд	907	0503	03 3 20 20070	244	18 225.24607	17 974.98865	98.6%
	Освещение объектов внешнего благоустройства	907	0503	03 3 20 20080		3 177.77025	2 786.95204	87.7%
	Закупка товаров, работ, услуг в сфере информационно-коммуникационных технологий	907	0503	03 3 20 20080	242	18.09496	16.63909	92.0%
	Прочая закупка товаров, работ и услуг для обеспечения государственных (муниципальных) нужд	907	0503	03 3 20 20080	244	3 159.67529	2 770.31295	87.7%
	Приобретение биотуалетов	907	0503	03 3 20 20120		1 027.03621	1 027.03621	100.0%
	Прочая закупка товаров, работ и услуг для обеспечения государственных (муниципальных) нужд	907	0503	03 3 20 20120	244	1 027.03621	1 027.03621	100.0%
	Расходы за средств краевого бюджета на поддержку мер по обеспечению сбалансированности бюджетов	907	0503	03 3 20 40030		101 041.18814	1 041.18814	1.0%
	Прочая закупка товаров, работ и услуг для обеспечения государственных (муниципальных) нужд	907	0503	03 3 20 40030	244	101 041.18814	1 041.18814	1.0%
	Расходы за счет средств краевого бюджета, направленных на реализацию мероприятий соответствующей подпрограммы соответствующей государственной программы Камчатского края (за исключением инвестиционных мероприятий и субсидий, которым присвоены отдельные коды)	907	0503	03 3 20 40065		60 158.39768	59 870.39768	99.5%
	Закупка товаров, работ, услуг в целях капитального ремонта государственного (муниципального) имущества	907	0503	03 3 20 40065	243	9 837.67120	9 837.67120	100.0%
	Прочая закупка товаров, работ и услуг для обеспечения государственных (муниципальных) нужд	907	0503	03 3 20 40065	244	50 320.72648	50 032.72648	99.4%
	Расходы на поддержку обустройства мест массового отдыха населения (городских парков)	907	0503	03 3 20 R5605		3 710.99200	3 710.99200	100.0%
	Прочая закупка товаров, работ и услуг для обеспечения государственных (муниципальных) нужд	907	0503	03 3 20 R5605	244	3 710.99200	3 710.99200	100.0%
	Расходы за счет средств местного бюджета, в целях софинансирования которых из краевого бюджета предоставляются субсидии	907	0503	03 3 20 S0065		15 801.57460	15 444.90249	97.7%
	Закупка товаров, работ, услуг в целях капитального ремонта государственного (муниципального) имущества	907	0503	03 3 20 S0065	243	2 588.40360	2 459.41780	95.0%
	Прочая закупка товаров, работ и услуг для обеспечения государственных (муниципальных) нужд	907	0503	03 3 20 S0065	244	13 213.17100	12 985.48469	98.3%
	Субсидии на организацию и содержание мест захоронения	907	0503	03 3 23 23020		30 167.79484	29 504.74607	97.8%
	Субсидии на возмещение недополученных доходов и (или) возмещение фактически понесенных затрат в связи с производством (реализацией) товаров, выполнением работ, оказанием услуг	907	0503	03 3 23 23020	811	30 167.79484	29 504.74607	97.8%
	Организация праздничных мероприятий в местах массового отдыха	907	0503	03 3 26 26170		27 282.80573	24 169.80342	88.6%
	Прочая закупка товаров, работ и услуг для обеспечения государственных (муниципальных) нужд	907	0503	03 3 26 26170	244	27 282.80573	24 169.80342	88.6%
	Уплата налогов, сборов и иных платежей	907	0503	03 3 66 66000		9 424.55394	8 837.18612	93.8%
	Уплата налога на имущество организаций и земельного налога	907	0503	03 3 66 66000	851	9 424.55394	8 837.18612	93.8%
	Расходы за счет средств краевого бюджета, направленных на реализацию мероприятий соответствующей подпрограммы соответствующей государственной программы Камчатского края (за исключением инвестиционных мероприятий и субсидий, которым присвоены отдельные коды)	907	0503	03 3 88 40065		1 685.69600	1 685.69600	100.0%
	Прочая закупка товаров, работ и услуг для обеспечения государственных (муниципальных) нужд	907	0503	03 3 88 40065	244	1 685.69600	1 685.69600	100.0%
	Озеленение и ландшафтное оформление территорий Петропавловск-Камчатского городского округа	907	0503	03 3 88 88020		3 497.27692	2 902.28274	83.0%
	Прочая закупка товаров, работ и услуг для обеспечения государственных (муниципальных) нужд	907	0503	03 3 88 88020	244	3 497.27692	2 902.28274	83.0%
	Выращивание цветочной рассады, высадка рассады, подготовка и содержание цветников	907	0503	03 3 88 88030		20 379.75313	19 873.36220	97.5%
	Прочая закупка товаров, работ и услуг для обеспечения государственных (муниципальных) нужд	907	0503	03 3 88 88030	244	20 379.75313	19 873.36220	97.5%
	Расходы за счет средств местного бюджета, в целях софинансирования которых из краевого бюджета предоставляются субсидии	907	0503	03 3 88 S0065		449.85740	421.42400	93.7%
	Прочая закупка товаров, работ и услуг для обеспечения государственных (муниципальных) нужд	907	0503	03 3 88 S0065	244	449.85740	421.42400	93.7%
	Расходы на поддержку государственных программ субъектов Российской Федерации и муниципальных программ формирования современной городской среды	907	0503	03 3 89 R5555		15 567.09000	15 567.09000	100.0%
	Прочая закупка товаров, работ и услуг для обеспечения государственных (муниципальных) нужд	907	0503	03 3 89 R5555	244	15 567.09000	15 567.09000	100.0%
	Подпрограмма «Ликвидация экологического ущерба от накопленного объема бытовых и промышленных отходов» Муниципальной программы «Энергоэффективность, развитие энергетики и коммунального хозяйства, обеспечение жителей Петропавловск-Камчатского городского округа коммунальными услугами, услугами по благоустройству территории и охрана окружающей среды»	907	0503	03 4 00 00000		18 461.19610	14 645.67090	79.3%
	Содержание территорий, не принадлежащих домовладениям	907	0503	03 4 24 24030		14 271.09531	13 935.73584	97.7%
	Прочая закупка товаров, работ и услуг для обеспечения государственных (муниципальных) нужд	907	0503	03 4 24 24030	244	14 271.09531	13 935.73584	97.7%
	Дератизация и дезинфекция территории Петропавловск-Камчатского городского округа	907	0503	03 4 24 24070		130.77453	130.77453	100.0%
	Прочая закупка товаров, работ и услуг для обеспечения государственных (муниципальных) нужд	907	0503	03 4 24 24070	244	130.77453	130.77453	100.0%

№ п/п	Наименование	Код бюджетной классификации				Годовой объём бюджетных ассигнований	Фактическое исполнение	Исполнено, в процентах
		Код мин-ва, ведомства	Раздел, Подраздел	Целевая статья	Вид расходов			
	Расходы за счет средств краевого бюджета, направленных на реализацию мероприятий соответствующей подпрограммы соответствующей государственной программы Камчатского края (за исключением инвестиционных мероприятий и субсидий, которым присвоены отдельные коды)	907	0503	03 4 24 4006B		3 000.00000	99.83002	3.3%
	Прочая закупка товаров, работ и услуг для обеспечения государственных (муниципальных) нужд	907	0503	03 4 24 4006B	244	3 000.00000	99.83002	3.3%
	Расходы за счет средств местного бюджета, в целях софинансирования которых из краевого бюджета предоставляются субсидии	907	0503	03 4 24 S006B		0.30003	0.00998	3.3%
	Прочая закупка товаров, работ и услуг для обеспечения государственных (муниципальных) нужд	907	0503	03 4 24 S006B	244	0.30003	0.00998	3.3%
	Организация субботников на территории Петропавловск-Камчатского городского округа	907	0503	03 4 26 26190		1 059.02623	479.32053	45.3%
	Прочая закупка товаров, работ и услуг для обеспечения государственных (муниципальных) нужд	907	0503	03 4 26 26190	244	1 059.02623	479.32053	45.3%
	Подпрограмма «Обеспечение реализации муниципальной программы» Муниципальной программы «Энергоэффективность, развитие энергетики и коммунального хозяйства, обеспечение жителей Петропавловск-Камчатского городского округа коммунальными услугами, услугами по благоустройству территории и охрана окружающей среды»	907	0503	03 5 00 00000		16 567.29000	16 293.34341	98.3%
	Расходы на осуществление государственных полномочий Камчатского края по организации проведения мероприятий по отлову и содержанию безнадзорных животных в Камчатском крае	907	0503	03 5 15 40280		16 567.29000	16 293.34341	98.3%
	Прочая закупка товаров, работ и услуг для обеспечения государственных (муниципальных) нужд	907	0503	03 5 15 40280	244	16 567.29000	16 293.34341	98.3%
	Муниципальная программа «Создание условий для развития культуры, спорта и молодежной политики в Петропавловск-Камчатском городском округе»	907	0503	05 0 00 00000		5 942.10200	5 889.25200	99.1%
	Подпрограмма «Развитие физической культуры и спорта в Петропавловск-Камчатском городском округе» Муниципальной программы «Создание условий для развития культуры, спорта и молодежной политики в Петропавловск-Камчатском городском округе»	907	0503	05 3 00 00000		5 942.10200	5 889.25200	99.1%
	Расходы за средств краевого бюджета на поддержку мер по обеспечению сбалансированности бюджетов	907	0503	05 3 18 40030		5 942.10200	5 889.25200	99.1%
	Прочая закупка товаров, работ и услуг для обеспечения государственных (муниципальных) нужд	907	0503	05 3 18 40030	244	5 942.10200	5 889.25200	99.1%
	Другие вопросы в области жилищно-коммунального хозяйства	907	0505			46 912.86069	45 347.19753	96.7%
	Муниципальная программа «Энергоэффективность, развитие энергетики и коммунального хозяйства, обеспечение жителей Петропавловск-Камчатского городского округа коммунальными услугами, услугами по благоустройству территории и охрана окружающей среды»	907	0505	03 0 00 00000		46 912.86069	45 347.19753	96.7%
	Подпрограмма «Комплексное благоустройство Петропавловск-Камчатского городского округа» Муниципальной программы «Энергоэффективность, развитие энергетики и коммунального хозяйства, обеспечение жителей Петропавловск-Камчатского городского округа коммунальными услугами, услугами по благоустройству территории и охрана окружающей среды»	907	0505	03 3 00 00000		46 912.86069	45 347.19753	96.7%
	Обеспечение реализации мероприятий по благоустройству территории городского округа	907	0505	03 3 15 15070		46 912.86069	45 347.19753	96.7%
	Фонд оплаты труда учреждений	907	0505	03 3 15 15070	111	29 819.84572	29 819.84572	100.0%
	Иные выплаты персоналу учреждений, за исключением фонда оплаты труда	907	0505	03 3 15 15070	112	1 521.53412	1 168.66420	76.8%
	Взносы по обязательному социальному страхованию на выплаты по оплате труда работников и иные выплаты работникам учреждений	907	0505	03 3 15 15070	119	10 604.67346	10 253.61251	96.7%
	Закупка товаров, работ, услуг в сфере информационно-коммуникационных технологий	907	0505	03 3 15 15070	242	1 512.05401	1 250.33936	82.7%
	Прочая закупка товаров, работ и услуг для обеспечения государственных (муниципальных) нужд	907	0505	03 3 15 15070	244	3 251.01368	2 799.20587	86.1%
	Исполнение судебных актов Российской Федерации и мировых соглашений по возмещению вреда, причиненного в результате незаконных действий (бездействия) органов государственной власти (государственных органов), органов местного самоуправления либо должностных лиц этих органов, а также в результате деятельности учреждений	907	0505	03 3 15 15070	831	75.00000	36.01825	48.0%
	Уплата налога на имущество организаций и земельного налога	907	0505	03 3 15 15070	851	0.31570	0.00000	0.0%
	Уплата прочих налогов, сборов	907	0505	03 3 15 15070	852	117.03960	10.06325	8.6%
	Уплата иных платежей	907	0505	03 3 15 15070	853	11.38440	9.44837	83.0%
	Культура	907	0801			8 667.87604	8 277.57103	95.5%
	Муниципальная программа «Создание условий для развития культуры, спорта и молодежной политики в Петропавловск-Камчатском городском округе»	907	0801	05 0 00 00000		8 667.87604	8 277.57103	95.5%
	Подпрограмма «Сохранение и развитие культуры в Петропавловск-Камчатском городском округе» Муниципальной программы «Создание условий для развития культуры, спорта и молодежной политики в Петропавловск-Камчатском городском округе»	907	0801	05 1 00 00000		8 667.87604	8 277.57103	95.5%
	Организация проведения специализированных (очистных работ), ремонтно-реставрационных работ по сохранению объектов культурного наследия, памятников, мемориальных и памятных досок, мемориальных плит и иных памятных знаков	907	0801	05 1 08 08140		8 667.87604	8 277.57103	95.5%
	Прочая закупка товаров, работ и услуг для обеспечения государственных (муниципальных) нужд	907	0801	05 1 08 08140	244	8 667.87604	8 277.57103	95.5%
<b>9</b>	<b>Управление архитектуры, градостроительства и земельных отношений администрации Петропавловск-Камчатского городского округа-муниципальное учреждение</b>	<b>908</b>				<b>244 639.67758</b>	<b>207 126.68145</b>	<b>84.7%</b>
	Функционирование Правительства Российской Федерации, высших исполнительных органов государственной власти субъектов Российской Федерации, местных администраций	908	0104			47 821.24251	47 218.14729	98.7%
	Муниципальная программа «Развитие транспортной системы Петропавловск-Камчатского городского округа»	908	0104	06 0 00 00000		47 821.24251	47 218.14729	98.7%
	Подпрограмма «Обеспечение реализации программы» Муниципальной программы «Развитие транспортной системы Петропавловск-Камчатского городского округа»	908	0104	06 4 00 00000		47 821.24251	47 218.14729	98.7%
	Обеспечение деятельности органов администрации Петропавловск-Камчатского городского округа в части исполнения функций муниципальной службы	908	0104	06 4 16 16010		47 821.24251	47 218.14729	98.7%
	Фонд оплаты труда государственных (муниципальных) органов	908	0104	06 4 16 16010	121	34 747.47722	34 693.83563	99.8%
	Иные выплаты персоналу государственных (муниципальных) органов, за исключением фонда оплаты труда	908	0104	06 4 16 16010	122	2 198.88953	2 096.24582	95.3%
	Взносы по обязательному социальному страхованию на выплаты денежного содержания и иные выплаты работникам государственных (муниципальных) органов	908	0104	06 4 16 16010	129	10 203.08964	10 041.69972	98.4%
	Прочая закупка товаров, работ и услуг для обеспечения государственных (муниципальных) нужд	908	0104	06 4 16 16010	244	612.68000	327.26000	53.4%
	Уплата налога на имущество организаций и земельного налога	908	0104	06 4 16 16010	851	4.63500	4.63500	100.0%

№ п/п	Наименование	Код бюджетной классификации				Годовой объём бюджетных ассигнований	Фактическое исполнение	Исполнено, в процентах
		Код мин-ва, ведомства	Раздел, Подраздел	Целевая статья	Вид расходов			
	Уплата иных платежей	908	0104	06 4 16 16010	853	54.47112	54.47112	100.0%
	Другие общегосударственные вопросы	908	0113			7 664.66215	7 631.01860	99.6%
	Муниципальная программа «Развитие транспортной системы Петропавловск-Камчатского городского округа»	908	0113	06 0 00 00000		7 664.66215	7 631.01860	99.6%
	Подпрограмма «Обеспечение реализации программы» Муниципальной программы «Развитие транспортной системы Петропавловск-Камчатского городского округа»	908	0113	06 4 00 00000		7 664.66215	7 631.01860	99.6%
	Обеспечение деятельности органов администрации Петропавловск-Камчатского городского округа в части исполнения функций, не связанных с муниципальной службой	908	0113	06 4 16 16020		7 538.94415	7 505.30060	99.6%
	Фонд оплаты труда государственных (муниципальных) органов	908	0113	06 4 16 16020	121	5 474.51716	5 465.15269	99.8%
	Иные выплаты персоналу государственных (муниципальных) органов, за исключением фонда оплаты труда	908	0113	06 4 16 16020	122	376.32300	376.32300	100.0%
	Взносы по обязательному социальному страхованию на выплаты денежного содержания и иные выплаты работникам государственных (муниципальных) органов	908	0113	06 4 16 16020	129	1 653.30399	1 629.02491	98.5%
	Прочая закупка товаров, работ и услуг для обеспечения государственных (муниципальных) нужд	908	0113	06 4 16 16020	244	34.80000	34.80000	100.0%
	Исполнение судебных актов по обращению взыскания на средства бюджета Петропавловск-Камчатского городского округа (в том числе мировых соглашений)	908	0113	06 4 17 17000		125.71800	125.71800	100.0%
	Исполнение судебных актов Российской Федерации и мировых соглашений по возмещению вреда, причиненного в результате незаконных действий (бездействия) органов государственной власти (государственных органов), органов местного самоуправления либо должностных лиц этих органов, а также в результате деятельности учреждений	908	0113	06 4 17 17000	831	125.71800	125.71800	100.0%
	Дорожное хозяйство (дорожные фонды)	908	0409			16 171.46450	14 248.51303	88.1%
	Муниципальная программа «Развитие транспортной системы Петропавловск-Камчатского городского округа»	908	0409	06 0 00 00000		16 171.46450	14 248.51303	88.1%
	Подпрограмма «Модернизация и развитие автомобильных дорог общего пользования местного значения» Муниципальной программы «Развитие транспортной системы Петропавловск-Камчатского городского округа»	908	0409	06 1 00 00000		16 171.46450	14 248.51303	88.1%
	Строительство автомобильной дороги ул. Ларина (от перекрестка ул. Дальневосточной до магистральной улицы общегородского значения) от поста ГАИ до ул. Академика Королева	908	0409	06 1 01 01190		1 074.12557	1 074.12557	100.0%
	Бюджетные инвестиции в объекты капитального строительства государственной (муниципальной) собственности	908	0409	06 1 01 01190	414	1 074.12557	1 074.12557	100.0%
	Расходы за счет средств местного бюджета, в целях софинансирования которых из краевого бюджета предоставляются субсидии	908	0409	06 1 01 S007E		14 698.53893	12 775.58746	86.9%
	Бюджетные инвестиции в объекты капитального строительства государственной (муниципальной) собственности	908	0409	06 1 01 S007E	414	14 698.53893	12 775.58746	86.9%
	Разработка проектов планировки с проектами межевания для строительства линейных объектов	908	0409	06 1 29 29050		398.80000	398.80000	100.0%
	Прочая закупка товаров, работ и услуг для обеспечения государственных (муниципальных) нужд	908	0409	06 1 29 29050	244	398.80000	398.80000	100.0%
	Другие вопросы в области национальной экономики	908	0412			69 222.65029	66 544.34024	96.1%
	Муниципальная программа «Обеспечение доступным и комфортным жильем жителей Петропавловск-Камчатского городского округа»	908	0412	02 0 00 00000		1 150.00000	1 150.00000	100.0%
	Подпрограмма «Стимулирование развития жилищного строительства и развитие застроенных и освоение новых территорий» Муниципальной программы «Обеспечение доступным и комфортным жильем жителей Петропавловск-Камчатского городского округа»	908	0412	02 2 00 00000		1 150.00000	1 150.00000	100.0%
	Приведение генерального плана Петропавловск-Камчатского городского округа в соответствие с федеральным законодательством	908	0412	02 2 29 29030		1 150.00000	1 150.00000	100.0%
	Прочая закупка товаров, работ и услуг для обеспечения государственных (муниципальных) нужд	908	0412	02 2 29 29030	244	1 150.00000	1 150.00000	100.0%
	Муниципальная программа «Развитие транспортной системы Петропавловск-Камчатского городского округа»	908	0412	06 0 00 00000		48 961.68646	47 743.88291	97.5%
	Подпрограмма «Модернизация и развитие автомобильных дорог общего пользования местного значения» Муниципальной программы «Развитие транспортной системы Петропавловск-Камчатского городского округа»	908	0412	06 1 00 00000		48 448.40446	47 338.08291	97.7%
	Обеспечение реализации муниципальных услуг и функций, в том числе по выполнению государственных полномочий Камчатского края (содержание муниципальных учреждений городского округа)	908	0412	06 1 15 15000		48 448.40446	47 338.08291	97.7%
	Фонд оплаты труда учреждений	908	0412	06 1 15 15000	111	32 803.12498	32 803.12498	100.0%
	Иные выплаты персоналу учреждений, за исключением фонда оплаты труда	908	0412	06 1 15 15000	112	1 598.60272	1 244.73671	77.9%
	Взносы по обязательному социальному страхованию на выплаты по оплате труда работников и иные выплаты работникам учреждений	908	0412	06 1 15 15000	119	9 783.71000	9 553.00287	97.6%
	Закупка товаров, работ, услуг в сфере информационно-коммуникационных технологий	908	0412	06 1 15 15000	242	756.86301	562.68142	74.3%
	Прочая закупка товаров, работ и услуг для обеспечения государственных (муниципальных) нужд	908	0412	06 1 15 15000	244	2 563.15068	2 240.61860	87.4%
	Уплата налога на имущество организаций и земельного налога	908	0412	06 1 15 15000	851	25.48274	17.25200	67.7%
	Уплата прочих налогов, сборов	908	0412	06 1 15 15000	852	760.85316	760.04916	99.9%
	Уплата иных платежей	908	0412	06 1 15 15000	853	156.61717	156.61717	100.0%
	Подпрограмма «Обеспечение реализации программы» Муниципальной программы «Развитие транспортной системы Петропавловск-Камчатского городского округа»	908	0412	06 4 00 00000		513.28200	405.80000	79.1%
	Расходы, направленные на решение вопросов, возникающих в процессе деятельности администрации Петропавловск-Камчатского городского округа	908	0412	06 4 16 16090		54.00000	54.00000	100.0%
	Исполнение судебных актов Российской Федерации и мировых соглашений по возмещению вреда, причиненного в результате незаконных действий (бездействия) органов государственной власти (государственных органов), органов местного самоуправления либо должностных лиц этих органов, а также в результате деятельности учреждений	908	0412	06 4 16 16090	831	54.00000	54.00000	100.0%
	Исполнение судебных актов по обращению взыскания на средства бюджета Петропавловск-Камчатского городского округа (в том числе мировых соглашений)	908	0412	06 4 17 17000		359.28200	251.80000	70.1%
	Исполнение судебных актов Российской Федерации и мировых соглашений по возмещению вреда, причиненного в результате незаконных действий (бездействия) органов государственной власти (государственных органов), органов местного самоуправления либо должностных лиц этих органов, а также в результате деятельности учреждений	908	0412	06 4 17 17000	831	359.28200	251.80000	70.1%
	Расходы по информированию арендаторов путем размещения информации на баннерах и через средства массовой информации	908	0412	06 4 25 25120		100.00000	100.00000	100.0%



№ п/п	Наименование	Код бюджетной классификации				Годовой объём бюджетных ассигнований	Фактическое исполнение	Исполнено, в процентах
		Код мин-ва, ведомства	Раздел, Подраздел	Целевая статья	Вид расходов			
	Прочая закупка товаров, работ и услуг для обеспечения государственных (муниципальных) нужд	908	0412	06 4 25 25120	244	100.00000	100.00000	100.0%
	Муниципальная программа «Реализация экономической политики, инвестиционной, межрегиональной и международной деятельности Петропавловск-Камчатского городского округа»	908	0412	07 0 00 00000		18 048.87050	17 229.42400	95.5%
	Подпрограмма «Создание благоприятных условий для обеспечения населения Петропавловск-Камчатского городского округа услугами потребительского рынка и развития предпринимательства» Муниципальной программы «Реализация экономической политики, инвестиционной, межрегиональной и международной деятельности Петропавловск-Камчатского городского округа»	908	0412	07 1 00 00000		599.00000	599.00000	100.0%
	Демонтаж, хранение и в необходимых случаях уничтожение рекламных конструкций, установленных и (или) эксплуатируемых на территории Петропавловск-Камчатского городского округа без разрешений, срок действия которых не истек	908	0412	07 1 19 19010		599.00000	599.00000	100.0%
	Прочая закупка товаров, работ и услуг для обеспечения государственных (муниципальных) нужд	908	0412	07 1 19 19010	244	599.00000	599.00000	100.0%
	Подпрограмма «Обеспечение реализации экономической политики и инвестиционной деятельности Петропавловск-Камчатского городского округа» Муниципальной программы «Реализация экономической политики, инвестиционной, межрегиональной и международной деятельности Петропавловск-Камчатского городского округа»	908	0412	07 3 00 00000		17 449.87050	16 630.42400	95.3%
	Разработка проектов планировки застроенных территорий в Петропавловск-Камчатском городском округе	908	0412	07 3 29 29020		1 788.42400	1 788.42400	100.0%
	Прочая закупка товаров, работ и услуг для обеспечения государственных (муниципальных) нужд	908	0412	07 3 29 29020	244	1 788.42400	1 788.42400	100.0%
	Приведение генерального плана Петропавловск-Камчатского городского округа в соответствие с федеральным законодательством	908	0412	07 3 29 29030		3 092.00000	3 092.00000	100.0%
	Прочая закупка товаров, работ и услуг для обеспечения государственных (муниципальных) нужд	908	0412	07 3 29 29030	244	3 092.00000	3 092.00000	100.0%
	Выполнение работ по разработке проекта межевания жилого района «Завойко»	908	0412	07 3 29 29080		819.44650	0.00000	0.0%
	Прочая закупка товаров, работ и услуг для обеспечения государственных (муниципальных) нужд	908	0412	07 3 29 29080	244	819.44650	0.00000	0.0%
	Интеграция данных в информационную систему обеспечения градостроительной деятельности	908	0412	07 3 67 67140		9 750.00000	9 750.00000	100.0%
	Закупка товаров, работ, услуг в сфере информационно-коммуникационных технологий	908	0412	07 3 67 67140	242	9 750.00000	9 750.00000	100.0%
	Векторизация схем теплоснабжения, водоснабжения и водоотведения	908	0412	07 3 67 67150		2 000.00000	2 000.00000	100.0%
	Закупка товаров, работ, услуг в сфере информационно-коммуникационных технологий	908	0412	07 3 67 67150	242	2 000.00000	2 000.00000	100.0%
	Муниципальная программа «Совершенствование управления муниципальным имуществом Петропавловск-Камчатского городского округа»	908	0412	11 0 00 00000		1 062.09333	421.03333	39.6%
	Подпрограмма «Управление и распоряжение муниципальным имуществом, вовлеченным в земельные правоотношения» Муниципальной программы «Совершенствование управления муниципальным имуществом Петропавловск-Камчатского городского округа»	908	0412	11 2 00 00000		1 062.09333	421.03333	39.6%
	Мероприятия по землеустройству и землепользованию, в том числе работы по формированию земельных участков под многоквартирные жилые дома (кадастровые работы)	908	0412	11 2 14 14050		875.52033	241.03333	27.5%
	Закупка товаров, работ и услуг для обеспечения государственных (муниципальных) нужд в области геодезии и картографии вне рамок государственного оборонного заказа	908	0412	11 2 14 14050	245	875.52033	241.03333	27.5%
	Работы по проведению обследований, экспертизы самовольно построенных объектов торговли и оказания услуг населению с последующей выдачей заключений о наличии (отсутствии) признаков капитальности объектов, нарушений градостроительных и строительных норм и правил, угрозы жизни и здоровью граждан	908	0412	11 2 14 14060		6.57300	0.00000	0.0%
	Прочая закупка товаров, работ и услуг для обеспечения государственных (муниципальных) нужд	908	0412	11 2 14 14060	244	6.57300	0.00000	0.0%
	Работы по проведению оценки рыночной стоимости начального размера годовой арендной платы за земельные участки	908	0412	11 2 14 14070		180.00000	180.00000	100.0%
	Прочая закупка товаров, работ и услуг для обеспечения государственных (муниципальных) нужд	908	0412	11 2 14 14070	244	180.00000	180.00000	100.0%
	Жилищное хозяйство	908	0501			7 269.21322	6 170.05022	84.9%
	Муниципальная программа «Обеспечение доступным и комфортным жильем жителей Петропавловск-Камчатского городского округа»	908	0501	02 0 00 00000		7 259.21764	6 161.80388	84.9%
	Подпрограмма «Переселение граждан из непригодного и аварийного жилищного фонда» Муниципальной программы «Обеспечение доступным и комфортным жильем жителей Петропавловск-Камчатского городского округа»	908	0501	02 1 00 00000		1 854.16842	1 394.96050	75.2%
	Снос непригодных и аварийных домов, рекультивация земельных участков	908	0501	02 1 19 19030		1 854.16842	1 394.96050	75.2%
	Прочая закупка товаров, работ и услуг для обеспечения государственных (муниципальных) нужд	908	0501	02 1 19 19030	244	1 854.16842	1 394.96050	75.2%
	Подпрограмма «Стимулирование развития жилищного строительства и развитие застроенных и освоение новых территорий» Муниципальной программы «Обеспечение доступным и комфортным жильем жителей Петропавловск-Камчатского городского округа»	908	0501	02 2 00 00000		2 514.32109	2 386.12130	94.9%
	Разработка проектов планировки застроенных территорий в Петропавловск-Камчатском городском округе	908	0501	02 2 29 29020		963.13334	834.93355	86.7%
	Прочая закупка товаров, работ и услуг для обеспечения государственных (муниципальных) нужд	908	0501	02 2 29 29020	244	963.13334	834.93355	86.7%
	Расходы за счет средств краевого бюджета, направленных на реализацию основных мероприятий соответствующей подпрограммы соответствующей государственной программы Камчатского края (за исключением инвестиционных мероприятий)	908	0501	02 2 29 40064		1 535.67587	1 535.67587	100.0%
	Прочая закупка товаров, работ и услуг для обеспечения государственных (муниципальных) нужд	908	0501	02 2 29 40064	244	1 535.67587	1 535.67587	100.0%
	Расходы за счет средств местного бюджета, в целях софинансирования которых из краевого бюджета предоставляются субсидии	908	0501	02 2 29 S0064		15.51188	15.51188	100.0%
	Прочая закупка товаров, работ и услуг для обеспечения государственных (муниципальных) нужд	908	0501	02 2 29 S0064	244	15.51188	15.51188	100.0%
	Подпрограмма «Повышение устойчивости жилых домов, основных объектов и систем жизнеобеспечения» Муниципальной программы «Обеспечение доступным и комфортным жильем жителей Петропавловск-Камчатского городского округа»	908	0501	02 3 00 00000		2 890.72813	2 380.72208	82.4%
	Снос жилых домов, сейсмоусиление или реконструкция которых экономически нецелесообразны	908	0501	02 3 19 19040		2 890.72813	2 380.72208	82.4%

№ п/п	Наименование	Код бюджетной классификации				Годовой объём бюджетных ассигнований	Фактическое исполнение	Исполнено, в процентах
		Код мин-ва, ведомства	Раздел, Подраздел	Целевая статья	Вид расходов			
	Прочая закупка товаров, работ и услуг для обеспечения государственных (муниципальных) нужд	908	0501	02 3 19 19040	244	2 890.72813	2 380.72208	82.4%
	Муниципальная программа «Развитие транспортной системы Петропавловск-Камчатского городского округа»	908	0501	06 0 00 00000		9.99558	8.24634	82.5%
	Подпрограмма «Обеспечение реализации программы» Муниципальной программы «Развитие транспортной системы Петропавловск-Камчатского городского округа»	908	0501	06 4 00 00000		9.99558	8.24634	82.5%
	Внесение взносов на капитальный ремонт общего имущества многоквартирного дома соразмерно своей доле в праве общей собственности на это имущество	908	0501	06 4 66 66010		9.99558	8.24634	82.5%
	Прочая закупка товаров, работ и услуг для обеспечения государственных (муниципальных) нужд	908	0501	06 4 66 66010	244	9.99558	8.24634	82.5%
	Коммунальное хозяйство	908	0502			18 313.45369	13 122.64492	71.7%
	Муниципальная программа «Обеспечение доступным и комфортным жильем жителей Петропавловск-Камчатского городского округа»	908	0502	02 0 00 00000		17 631.61051	12 777.71277	72.5%
	Подпрограмма «Стимулирование развития жилищного строительства и развитие застроенных и освоение новых территорий» Муниципальной программы «Обеспечение доступным и комфортным жильем жителей Петропавловск-Камчатского городского округа»	908	0502	02 2 00 00000		17 631.61051	12 777.71277	72.5%
	Строительство центрального теплового пункта мощностью 30 Гкал/час и тепловых сетей I контура от котельной № 1 до центрального теплового пункта в 110 квартале города Петропавловска-Камчатского	908	0502	02 2 05 05010		589.02699	478.98897	81.3%
	Бюджетные инвестиции в объекты капитального строительства государственной (муниципальной) собственности	908	0502	02 2 05 05010	414	589.02699	478.98897	81.3%
	Расходы за счет средств краевого бюджета, направленных на реализацию инвестиционных мероприятий соответствующей подпрограммы соответствующей государственной программы Камчатского края	908	0502	02 2 05 40074		5 076.94365	5 076.94365	100.0%
	Бюджетные инвестиции в объекты капитального строительства государственной (муниципальной) собственности	908	0502	02 2 05 40074	414	5 076.94365	5 076.94365	100.0%
	Расходы за счет средств местного бюджета, в целях софинансирования которых из краевого бюджета предоставляются субсидии	908	0502	02 2 05 S0074		181.15324	151.08816	83.4%
	Бюджетные инвестиции в объекты капитального строительства государственной (муниципальной) собственности	908	0502	02 2 05 S0074	414	181.15324	151.08816	83.4%
	Оказание услуг по технологическому присоединению энергопринимающих устройств	908	0502	02 2 14 14260		11 784.48663	7 070.69199	60.0%
	Прочая закупка товаров, работ и услуг для обеспечения государственных (муниципальных) нужд	908	0502	02 2 14 14260	244	11 784.48663	7 070.69199	60.0%
	Муниципальная программа «Совершенствование управления муниципальным имуществом Петропавловск-Камчатского городского округа»	908	0502	11 0 00 00000		681.84318	344.93215	50.6%
	Подпрограмма «Управление и распоряжение муниципальным имуществом, вовлеченным в земельные правоотношения» Муниципальной программы «Совершенствование управления муниципальным имуществом Петропавловск-Камчатского городского округа»	908	0502	11 2 00 00000		681.84318	344.93215	50.6%
	Реконструкция сооружения центральный тепловой пункт № 328 и тепловых сетей второго и первого контура по проезду Космический в г. Петропавловске-Камчатском, в том числе проектные работы	908	0502	11 2 05 05140		482.53718	145.62615	30.2%
	Бюджетные инвестиции в объекты капитального строительства государственной (муниципальной) собственности	908	0502	11 2 05 05140	414	482.53718	145.62615	30.2%
	Перенос тепловых сетей 1 контура в районе Космического проезда в г. Петропавловске-Камчатском	908	0502	11 2 06 06060		199.30600	199.30600	100.0%
	Прочая закупка товаров, работ и услуг для обеспечения государственных (муниципальных) нужд	908	0502	11 2 06 06060	244	199.30600	199.30600	100.0%
	Благоустройство	908	0503			17 546.48582	2 528.16325	14.4%
	Муниципальная программа «Развитие образования и социальная поддержка граждан в Петропавловск-Камчатском городском округе»	908	0503	01 0 00 00000		10 950.23361	0.00000	0.0%
	Подпрограмма «Развитие общего и дополнительного образования» Муниципальной программы «Развитие образования и социальная поддержка граждан в Петропавловск-Камчатском городском округе»	908	0503	01 1 00 00000		10 950.23361	0.00000	0.0%
	Снос (демонтаж) объекта капитального строительства, вынос сетей	908	0503	01 1 19 19070		10 950.23361	0.00000	0.0%
	Прочая закупка товаров, работ и услуг для обеспечения государственных (муниципальных) нужд	908	0503	01 1 19 19070	244	10 950.23361	0.00000	0.0%
	Муниципальная программа «Энергоэффективность, развитие энергетики и коммунального хозяйства, обеспечение жителей Петропавловск-Камчатского городского округа коммунальными услугами, услугами по благоустройству территории и охрана окружающей среды»	908	0503	03 0 00 00000		677.50000	593.35000	87.6%
	Подпрограмма «Комплексное благоустройство Петропавловск-Камчатского городского округа» Муниципальной программы «Энергоэффективность, развитие энергетики и коммунального хозяйства, обеспечение жителей Петропавловск-Камчатского городского округа коммунальными услугами, услугами по благоустройству территории и охрана окружающей среды»	908	0503	03 3 00 00000		677.50000	593.35000	87.6%
	Изготовление технической документации на объекты недвижимого имущества	908	0503	03 3 14 14020		677.50000	593.35000	87.6%
	Прочая закупка товаров, работ и услуг для обеспечения государственных (муниципальных) нужд	908	0503	03 3 14 14020	244	677.50000	593.35000	87.6%
	Муниципальная программа «Совершенствование управления муниципальным имуществом Петропавловск-Камчатского городского округа»	908	0503	11 0 00 00000		5 918.75221	1 934.81325	32.7%
	Подпрограмма «Управление и распоряжение муниципальным имуществом, вовлеченным в земельные правоотношения» Муниципальной программы «Совершенствование управления муниципальным имуществом Петропавловск-Камчатского городского округа»	908	0503	11 2 00 00000		5 918.75221	1 934.81325	32.7%
	Снос ветхих и аварийных зданий, строений, сооружений, находящихся в казне Петропавловск-Камчатского городского округа	908	0503	11 2 19 19020		5 083.96852	1 934.81325	38.1%
	Прочая закупка товаров, работ и услуг для обеспечения государственных (муниципальных) нужд	908	0503	11 2 19 19020	244	5 083.96852	1 934.81325	38.1%
	Снос объектов некапитального строительства	908	0503	11 2 19 19060		834.78369	0.00000	0.0%
	Прочая закупка товаров, работ и услуг для обеспечения государственных (муниципальных) нужд	908	0503	11 2 19 19060	244	834.78369	0.00000	0.0%
	Дошкольное образование	908	0701			28 626.95519	18 802.20440	65.7%
	Муниципальная программа «Развитие образования и социальная поддержка граждан в Петропавловск-Камчатском городском округе»	908	0701	01 0 00 00000		8 918.28140	5 545.32094	62.2%

№ п/п	Наименование	Код бюджетной классификации				Годовой объём бюджетных ассигнований	Фактическое исполнение	Исполнено, в процентах
		Код мин-ва, ведомства	Раздел, Подраздел	Целевая статья	Вид расходов			
	Подпрограмма «Развитие дошкольного образования» Муниципальной программы «Развитие образования и социальная поддержка граждан в Петропавловск-Камчатском городском округе»	908	0701	01 2 00 00000		8 918.28140	5 545.32094	62.2%
	Строительство детского сада по ул. Арсеньева, г. Петропавловск-Камчатский (в том числе проектные работы)	908	0701	01 2 07 07080		199.80000	199.80000	100.0%
	Бюджетные инвестиции в объекты капитального строительства государственной (муниципальной) собственности	908	0701	01 2 07 07080	414	199.80000	199.80000	100.0%
	Проведение обследований общего состояния зданий (сооружений) муниципальной собственности	908	0701	01 2 14 14140		899.98700	99.80000	11.1%
	Прочая закупка товаров, работ и услуг для обеспечения государственных (муниципальных) нужд	908	0701	01 2 14 14140	244	899.98700	99.80000	11.1%
	Выполнение работ по ограничению доступа к строящемуся объекту «Детский сад по ул. Арсеньева, г. Петропавловск-Камчатский»	908	0701	01 2 14 14180		1 587.89616	1 507.36200	94.9%
	Прочая закупка товаров, работ и услуг для обеспечения государственных (муниципальных) нужд	908	0701	01 2 14 14180	244	1 587.89616	1 507.36200	94.9%
	Оказание услуг по технологическому присоединению энергопринимающих устройств	908	0701	01 2 14 14260		6 230.59824	3 738.35894	60.0%
	Прочая закупка товаров, работ и услуг для обеспечения государственных (муниципальных) нужд	908	0701	01 2 14 14260	244	6 230.59824	3 738.35894	60.0%
	Муниципальная программа «Обеспечение доступным и комфортным жильем жителей Петропавловск-Камчатского городского округа»	908	0701	02 0 00 00000		19 708.67379	13 256.88346	67.3%
	Подпрограмма «Повышение устойчивости жилых домов, основных объектов и систем жизнеобеспечения» Муниципальной программы «Обеспечение доступным и комфортным жильем жителей Петропавловск-Камчатского городского округа»	908	0701	02 3 00 00000		19 708.67379	13 256.88346	67.3%
	Расходы за счет средств местного бюджета, в целях софинансирования которых из краевого бюджета предоставляются субсидии	908	0701	02 3 09 S0074		19 708.67379	13 256.88346	67.3%
	Бюджетные инвестиции в объекты капитального строительства государственной (муниципальной) собственности	908	0701	02 3 09 S0074	414	19 708.67379	13 256.88346	67.3%
	Общее образование	908	0702			18 928.79591	18 707.67352	98.8%
	Муниципальная программа «Развитие образования и социальная поддержка граждан в Петропавловск-Камчатском городском округе»	908	0702	01 0 00 00000		18 170.56196	18 123.12660	99.7%
	Подпрограмма «Развитие общего и дополнительного образования» Муниципальной программы «Развитие образования и социальная поддержка граждан в Петропавловск-Камчатском городском округе»	908	0702	01 1 00 00000		18 170.56196	18 123.12660	99.7%
	Расходы за счет средств краевого бюджета, направленных на реализацию инвестиционных мероприятий соответствующей подпрограммы соответствующей государственной программы Камчатского края	908	0702	01 1 07 40072		18 026.54133	18 026.54133	100.0%
	Бюджетные инвестиции в объекты капитального строительства государственной (муниципальной) собственности	908	0702	01 1 07 40072	414	18 026.54133	18 026.54133	100.0%
	Расходы за счет средств местного бюджета, в целях софинансирования которых из краевого бюджета предоставляются субсидии	908	0702	01 1 07 S0072		144.02063	96.58527	67.1%
	Бюджетные инвестиции в объекты капитального строительства государственной (муниципальной) собственности	908	0702	01 1 07 S0072	414	144.02063	96.58527	67.1%
	Муниципальная программа «Обеспечение доступным и комфортным жильем жителей Петропавловск-Камчатского городского округа»	908	0702	02 0 00 00000		758.23395	584.54692	77.1%
	Подпрограмма «Повышение устойчивости жилых домов, основных объектов и систем жизнеобеспечения» Муниципальной программы «Обеспечение доступным и комфортным жильем жителей Петропавловск-Камчатского городского округа»	908	0702	02 3 00 00000		758.23395	584.54692	77.1%
	Сейсмоусиление здания МАОУ «Средняя школа № 33» (филиал 2) по проспекту Рыбаков, 28 в г. Петропавловске-Камчатском	908	0702	02 3 09 09060		584.54692	584.54692	100.0%
	Бюджетные инвестиции в объекты капитального строительства государственной (муниципальной) собственности	908	0702	02 3 09 09060	414	584.54692	584.54692	100.0%
	Изготовление технической документации на объекты недвижимого имущества	908	0702	02 3 14 14020		173.68703	0.00000	0.0%
	Прочая закупка товаров, работ и услуг для обеспечения государственных (муниципальных) нужд	908	0702	02 3 14 14020	244	173.68703	0.00000	0.0%
	Другие вопросы в области культуры, кинематографии	908	0804			13 074.75430	12 153.92598	93.0%
	Муниципальная программа «Создание условий для развития культуры, спорта и молодежной политики в Петропавловск-Камчатском городском округе»	908	0804	05 0 00 00000		13 074.75430	12 153.92598	93.0%
	Подпрограмма «Сохранение и развитие культуры в Петропавловск-Камчатском городском округе» Муниципальной программы «Создание условий для развития культуры, спорта и молодежной политики в Петропавловск-Камчатском городском округе»	908	0804	05 1 00 00000		13 074.75430	12 153.92598	93.0%
	Расходы за счет средств краевого бюджета, направленных на реализацию инвестиционных мероприятий соответствующей подпрограммы соответствующей государственной программы Камчатского края	908	0804	05 1 07 4007A		12 754.17000	11 917.47149	93.4%
	Бюджетные инвестиции в объекты капитального строительства государственной (муниципальной) собственности	908	0804	05 1 07 4007A	414	12 754.17000	11 917.47149	93.4%
	Расходы за счет средств местного бюджета, в целях софинансирования которых из краевого бюджета предоставляются субсидии	908	0804	05 1 07 S007A		320.58430	236.45449	73.8%
	Бюджетные инвестиции в объекты капитального строительства государственной (муниципальной) собственности	908	0804	05 1 07 S007A	414	320.58430	236.45449	73.8%
<b>10</b>	<b>Управление организации муниципальных закупок администрации Петропавловск-Камчатского городского округа – муниципальное учреждение</b>	<b>910</b>				<b>13 314.92653</b>	<b>12 257.80987</b>	<b>92.1%</b>
	Функционирование Правительства Российской Федерации, высших исполнительных органов государственной власти субъектов Российской Федерации, местных администраций	910	0104			12 849.88069	11 794.90426	91.8%
	Муниципальная программа «Управление муниципальными финансами Петропавловск-Камчатского городского округа»	910	0104	10 0 00 00000		12 849.88069	11 794.90426	91.8%
	Подпрограмма «Организация муниципальных закупок Петропавловск-Камчатского городского округа» Муниципальной программы «Управление муниципальными финансами Петропавловск-Камчатского городского округа»	910	0104	10 2 00 00000		12 849.88069	11 794.90426	91.8%
	Обеспечение деятельности органов администрации Петропавловск-Камчатского городского округа в части исполнения функций муниципальной службы	910	0104	10 2 16 16010		12 849.88069	11 794.90426	91.8%
	Фонд оплаты труда государственных (муниципальных) органов	910	0104	10 2 16 16010	121	9 276.33310	8 726.76438	94.1%
	Иные выплаты персоналу государственных (муниципальных) органов, за исключением фонда оплаты труда	910	0104	10 2 16 16010	122	566.26000	396.81000	70.1%
	Взносы по обязательному социальному страхованию на выплаты денежного содержания и иные выплаты работникам государственных (муниципальных) органов	910	0104	10 2 16 16010	129	2 801.45259	2 465.63088	88.0%



№ п/п	Наименование	Код бюджетной классификации				Годовой объём бюджетных ассигнований	Фактическое исполнение	Исполнено, в процентах
		Код мин-ва, ведомства	Раздел, Подраздел	Целевая статья	Вид расходов			
	Закупка товаров, работ, услуг в сфере информационно-коммуникационных технологий	910	0104	10 2 16 16010	242	66.60000	66.60000	100.0%
	Прочая закупка товаров, работ и услуг для обеспечения государственных (муниципальных) нужд	910	0104	10 2 16 16010	244	139.23500	139.09900	99.9%
	Другие общегосударственные вопросы	910	0113			465.04584	462.90561	99.5%
	Муниципальная программа «Управление муниципальными финансами Петропавловск-Камчатского городского округа»	910	0113	10 0 00 00000		465.04584	462.90561	99.5%
	Подпрограмма «Организация муниципальных закупок Петропавловск-Камчатского городского округа» Муниципальной программы «Управление муниципальными финансами Петропавловск-Камчатского городского округа»	910	0113	10 2 00 00000		465.04584	462.90561	99.5%
	Обеспечение деятельности органов администрации Петропавловск-Камчатского городского округа в части исполнения функций, не связанных с муниципальной службой	910	0113	10 2 16 16020		465.04584	462.90561	99.5%
	Фонд оплаты труда государственных (муниципальных) органов	910	0113	10 2 16 16020	121	357.12484	356.86205	99.9%
	Взносы по обязательному социальному страхованию на выплаты денежного содержания и иные выплаты работникам государственных (муниципальных) органов	910	0113	10 2 16 16020	129	107.92100	106.04356	98.3%
<b>11</b>	<b>Комитет по управлению жилищным фондом администрации Петропавловск-Камчатского городского округа – муниципальное учреждение</b>	<b>913</b>				<b>1 119 923.85793</b>	<b>1 036 702.64171</b>	92.6%
	Функционирование Правительства Российской Федерации, высших исполнительных органов государственной власти субъектов Российской Федерации, местных администраций	913	0104			32 555.47903	32 151.63367	98.8%
	Муниципальная программа «Обеспечение доступным и комфортным жильем жителей Петропавловск-Камчатского городского округа»	913	0104	02 0 00 00000		32 555.47903	32 151.63367	98.8%
	Подпрограмма «Обеспечение реализации жилищной политики городского округа» Муниципальной программы «Обеспечение доступным и комфортным жильем жителей Петропавловск-Камчатского городского округа»	913	0104	02 5 00 00000		32 555.47903	32 151.63367	98.8%
	Обеспечение деятельности органов администрации Петропавловск-Камчатского городского округа в части исполнения функций муниципальной службы	913	0104	02 5 16 16010		32 555.47903	32 151.63367	98.8%
	Фонд оплаты труда государственных (муниципальных) органов	913	0104	02 5 16 16010	121	23 861.80955	23 545.71902	98.7%
	Иные выплаты персоналу государственных (муниципальных) органов, за исключением фонда оплаты труда	913	0104	02 5 16 16010	122	1 378.88300	1 378.11544	99.9%
	Взносы по обязательному социальному страхованию на выплаты денежного содержания и иные выплаты работникам государственных (муниципальных) органов	913	0104	02 5 16 16010	129	7 206.06648	7 119.17921	98.8%
	Прочая закупка товаров, работ и услуг для обеспечения государственных (муниципальных) нужд	913	0104	02 5 16 16010	244	107.72000	107.62000	99.9%
	Уплата иных платежей	913	0104	02 5 16 16010	853	1.00000	1.00000	100.0%
	Другие общегосударственные вопросы	913	0113			39 065.21560	38 523.67658	98.6%
	Муниципальная программа «Обеспечение доступным и комфортным жильем жителей Петропавловск-Камчатского городского округа»	913	0113	02 0 00 00000		38 632.69793	38 170.72982	98.8%
	Подпрограмма «Обеспечение реализации жилищной политики городского округа» Муниципальной программы «Обеспечение доступным и комфортным жильем жителей Петропавловск-Камчатского городского округа»	913	0113	02 5 00 00000		38 632.69793	38 170.72982	98.8%
	Обеспечение деятельности органов администрации Петропавловск-Камчатского городского округа в части исполнения функций, не связанных с муниципальной службой	913	0113	02 5 16 16020		10 642.10529	10 490.08141	98.6%
	Фонд оплаты труда государственных (муниципальных) органов	913	0113	02 5 16 16020	121	7 611.28851	7 563.89689	99.4%
	Иные выплаты персоналу государственных (муниципальных) органов, за исключением фонда оплаты труда	913	0113	02 5 16 16020	122	369.72672	369.72672	100.0%
	Взносы по обязательному социальному страхованию на выплаты денежного содержания и иные выплаты работникам государственных (муниципальных) органов	913	0113	02 5 16 16020	129	2 298.60949	2 285.13723	99.4%
	Прочая закупка товаров, работ и услуг для обеспечения государственных (муниципальных) нужд	913	0113	02 5 16 16020	244	105.00000	33.84000	32.2%
	Уплата налога на имущество организаций и земельного налога	913	0113	02 5 16 16020	851	50.77000	50.77000	100.0%
	Уплата иных платежей	913	0113	02 5 16 16020	853	206.71057	186.71057	90.3%
	Организация материально-технического и хозяйственного обеспечения деятельности органов администрации Петропавловск-Камчатского городского округа	913	0113	02 5 16 16040		14 607.56705	14 596.02985	99.9%
	Прочая закупка товаров, работ и услуг для обеспечения государственных (муниципальных) нужд	913	0113	02 5 16 16040	244	14 607.56705	14 596.02985	99.9%
	Обеспечение деятельности по регистрационному учету	913	0113	02 5 16 16070		13 185.48559	12 905.57856	97.9%
	Фонд оплаты труда государственных (муниципальных) органов	913	0113	02 5 16 16070	121	9 344.45210	9 336.31215	99.9%
	Иные выплаты персоналу государственных (муниципальных) органов, за исключением фонда оплаты труда	913	0113	02 5 16 16070	122	479.68900	446.52701	93.1%
	Взносы по обязательному социальному страхованию на выплаты денежного содержания и иные выплаты работникам государственных (муниципальных) органов	913	0113	02 5 16 16070	129	2 822.02449	2 821.68840	100.0%
	Прочая закупка товаров, работ и услуг для обеспечения государственных (муниципальных) нужд	913	0113	02 5 16 16070	244	429.32000	191.05100	44.5%
	Уплата иных платежей	913	0113	02 5 16 16070	853	110.00000	110.00000	100.0%
	Расходы, направленные на решение вопросов, возникающих в процессе деятельности администрации Петропавловск-Камчатского городского округа	913	0113	02 5 16 16090		197.54000	179.04000	90.6%
	Иные выплаты персоналу государственных (муниципальных) органов, за исключением фонда оплаты труда	913	0113	02 5 16 16090	122	197.54000	179.04000	90.6%
	Расходы за счет средств краевого бюджета, направленных на финансовое обеспечение мероприятий по временному социально-бытовому обустройству лиц, вынужденно покинувших территорию Украины и находящихся в пунктах временного размещения на территории Камчатского края	913	0113	99 0 00 40290		352.94676	273.42285	77.5%
	Субсидии на возмещение недополученных доходов и (или) возмещение фактически понесенных затрат в связи с производством (реализацией) товаров, выполнением работ, оказанием услуг	913	0113	99 0 00 40290	811	352.94676	273.42285	77.5%
	Расходы за счет средств федерального бюджета, направленных на финансовое обеспечение мероприятий по временному социально-бытовому обустройству лиц, вынужденно покинувших территорию Украины и находящихся в пунктах временного размещения	913	0113	99 0 00 52240		79.57091	79.52391	99.9%
	Субсидии на возмещение недополученных доходов и (или) возмещение фактически понесенных затрат в связи с производством (реализацией) товаров, выполнением работ, оказанием услуг	913	0113	99 0 00 52240	811	79.57091	79.52391	99.9%
	Жилищное хозяйство	913	0501			210 882.40638	158 601.52985	75.2%

№ п/п	Наименование	Код бюджетной классификации				Годовой объем бюджетных ассигнований	Фактическое исполнение	Исполнено, в процентах
		Код мин-ва, ведомства	Раздел, подраздел	Целевая статья	Вид расходов			
	Муниципальная программа «Обеспечение доступным и комфортным жильем жителей Петропавловск-Камчатского городского округа»	913	0501	02 0 00 00000		83 599.67020	60 728.79533	72.6%
	Подпрограмма «Переселение граждан из непригодного и аварийного жилищного фонда» Муниципальной программы «Обеспечение доступным и комфортным жильем жителей Петропавловск-Камчатского городского округа»	913	0501	02 1 00 00000		74 588.70655	51 809.59893	69.5%
	Приобретение жилых помещений на первичном либо вторичном рынке	913	0501	02 1 11 11020		62 785.51655	40 006.40893	63.7%
	Бюджетные инвестиции на приобретение объектов недвижимого имущества в государственную (муниципальную) собственность	913	0501	02 1 11 11020	412	62 785.51655	40 006.40893	63.7%
	Расходы за счет средств краевого бюджета, направленных на реализацию мероприятий соответствующей подпрограммы соответствующей государственной программы Камчатского края (за исключением инвестиционных мероприятий и субсидий, которым присвоены отдельные коды)	913	0501	02 1 87 40064		9 026.67337	9 026.67337	100.0%
	Уплата иных платежей	913	0501	02 1 87 40064	853	9 026.67337	9 026.67337	100.0%
	Изъятие жилых помещений путем выкупа у собственников	913	0501	02 1 87 87010		2 685.33811	2 685.33811	100.0%
	Уплата иных платежей	913	0501	02 1 87 87010	853	2 685.33811	2 685.33811	100.0%
	Расходы за счет средств местного бюджета, в целях софинансирования которых из краевого бюджета предоставляются субсидии	913	0501	02 1 87 S0064		91.17852	91.17852	100.0%
	Уплата иных платежей	913	0501	02 1 87 S0064	853	91.17852	91.17852	100.0%
	Подпрограмма «Повышение устойчивости жилых домов, основных объектов и систем жизнеобеспечения» Муниципальной программы «Обеспечение доступным и комфортным жильем жителей Петропавловск-Камчатского городского округа»	913	0501	02 3 00 00000		3 852.96000	3 806.04000	98.8%
	Охрана домов, расселённых в рамках государственной программы Камчатского края «Обеспечение доступным и комфортным жильем жителей Камчатского края»	913	0501	02 3 14 14080		3 852.96000	3 806.04000	98.8%
	Прочая закупка товаров, работ и услуг для обеспечения государственных (муниципальных) нужд	913	0501	02 3 14 14080	244	3 852.96000	3 806.04000	98.8%
	Подпрограмма «Обеспечение реализации жилищной политики городского округа» Муниципальной программы «Обеспечение доступным и комфортным жильем жителей Петропавловск-Камчатского городского округа»	913	0501	02 5 00 00000		5 158.00365	5 113.15640	99.1%
	Исполнение судебных актов по обращению взыскания на средства бюджета Петропавловск-Камчатского городского округа (в том числе мировых соглашений)	913	0501	02 5 17 17000		5 158.00365	5 113.15640	99.1%
	Прочая закупка товаров, работ и услуг для обеспечения государственных (муниципальных) нужд	913	0501	02 5 17 17000	244	3 663.77655	3 663.77655	100.0%
	Субсидии на возмещение недополученных доходов и (или) возмещение фактически понесенных затрат в связи с производством (реализацией) товаров, выполнением работ, оказанием услуг	913	0501	02 5 17 17000	811	698.20714	698.20714	100.0%
	Исполнение судебных актов Российской Федерации и мировых соглашений по возмещению вреда, причиненного в результате незаконных действий (бездействия) органов государственной власти (государственных органов), органов местного самоуправления либо должностных лиц этих органов, а также в результате деятельности учреждений	913	0501	02 5 17 17000	831	589.11771	564.11771	95.8%
	Уплата иных платежей	913	0501	02 5 17 17000	853	206.90225	187.05500	90.4%
	Муниципальная программа «Энергоэффективность, развитие энергетики и коммунального хозяйства, обеспечение жителей Петропавловск-Камчатского городского округа коммунальными услугами, услугами по благоустройству территории и охрана окружающей среды»	913	0501	03 0 00 00000		1 390.99187	526.74800	37.9%
	Подпрограмма «Энергосбережение и повышение энергетической эффективности» Муниципальной программы «Энергоэффективность, развитие энергетики и коммунального хозяйства, обеспечение жителей Петропавловск-Камчатского городского округа коммунальными услугами, услугами по благоустройству территории и охрана окружающей среды»	913	0501	03 1 00 00000		1 390.99187	526.74800	37.9%
	Проведение мероприятий по установке индивидуальных приборов учета на объектах муниципального жилищного фонда	913	0501	03 1 27 27050		1 390.99187	526.74800	37.9%
	Прочая закупка товаров, работ и услуг для обеспечения государственных (муниципальных) нужд	913	0501	03 1 27 27050	244	1 390.99187	526.74800	37.9%
	Муниципальная программа «Совершенствование управления муниципальным имуществом Петропавловск-Камчатского городского округа»	913	0501	11 0 00 00000		124 942.07131	97 246.08652	77.8%
	Подпрограмма «Управление и распоряжение объектами недвижимого имущества муниципальной собственности» Муниципальной программы «Совершенствование управления муниципальным имуществом Петропавловск-Камчатского городского округа»	913	0501	11 1 00 00000		124 942.07131	97 246.08652	77.8%
	Ремонт высвобождаемого жилищного фонда (в том числе изготовление смет)	913	0501	11 1 10 10010		18 734.38908	14 462.30529	77.2%
	Закупка товаров, работ, услуг в сфере информационно-коммуникационных технологий	913	0501	11 1 10 10010	242	30.00000	27.00000	90.0%
	Прочая закупка товаров, работ и услуг для обеспечения государственных (муниципальных) нужд	913	0501	11 1 10 10010	244	18 704.38908	14 435.30529	77.2%
	Капитальный ремонт жилых помещений муниципального жилищного фонда	913	0501	11 1 10 10020		970.14472	917.34472	94.6%
	Закупка товаров, работ, услуг в целях капитального ремонта государственного (муниципального) имущества	913	0501	11 1 10 10020	243	970.14472	917.34472	94.6%
	Содержание и текущий ремонт общего имущества в многоквартирных жилых домах Петропавловск-Камчатского городского округа соразмерно муниципальной доле	913	0501	11 1 10 10040		85.03664	0.00000	0.0%
	Прочая закупка товаров, работ и услуг для обеспечения государственных (муниципальных) нужд	913	0501	11 1 10 10040	244	85.03664	0.00000	0.0%
	Расходы по оплате за жилое помещение и коммунальные услуги в отношении незаселенных жилых помещений муниципального жилищного фонда, находящихся в многоквартирных домах	913	0501	11 1 10 10050		50 890.78154	34 861.15709	68.5%
	Прочая закупка товаров, работ и услуг для обеспечения государственных (муниципальных) нужд	913	0501	11 1 10 10050	244	50 890.78154	34 861.15709	68.5%
	Расходы по оплате за жилое помещение и коммунальные услуги в отношении сданных внаем жилых помещений муниципального жилищного фонда, находящихся в многоквартирных домах	913	0501	11 1 10 10060		19 722.91095	12 902.89575	65.4%
	Прочая закупка товаров, работ и услуг для обеспечения государственных (муниципальных) нужд	913	0501	11 1 10 10060	244	19 722.91095	12 902.89575	65.4%
	Организация работ по учету муниципального имущества	913	0501	11 1 14 14040		808.08028	394.66963	48.8%
	Прочая закупка товаров, работ и услуг для обеспечения государственных (муниципальных) нужд	913	0501	11 1 14 14040	244	808.08028	394.66963	48.8%
	Повышение уровня квалификации лиц, осуществляющих управление многоквартирными домами, и организации обучения лиц, имеющих намерение осуществлять такую деятельность	913	0501	11 1 64 64020		260.00000	260.00000	100.0%

№ п/п	Наименование	Код бюджетной классификации				Годовой объём бюджетных ассигнований	Фактическое исполнение	Исполнено, в процентах
		Код мин-ва, ведомства	Раздел, Подраздел	Целевая статья	Вид расходов			
	Прочая закупка товаров, работ и услуг для обеспечения государственных (муниципальных) нужд	913	0501	11 1 64 64020	244	260.00000	260.00000	100.0%
	Внесение взносов на капитальный ремонт общего имущества многоквартирного дома соразмерно своей доле в праве общей собственности на это имущество	913	0501	11 1 66 66010		33 470.72810	33 447.71404	99.9%
	Прочая закупка товаров, работ и услуг для обеспечения государственных (муниципальных) нужд	913	0501	11 1 66 66010	244	33 470.72810	33 447.71404	99.9%
	Исполнение судебных актов по требованиям неимущественного характера	913	0501	99 0 00 00150		567.32300	0.00000	0.0%
	Прочая закупка товаров, работ и услуг для обеспечения государственных (муниципальных) нужд	913	0501	99 0 00 00150	244	567.32300	0.00000	0.0%
	На финансовое обеспечение мер, направленных на устранение аварийной ситуации, возникшей в доме № 81/3 по улице Рябиковская в городе Петропавловске-Камчатском	913	0501	99 0 00 00180		382.35000	99.90000	26.1%
	Прочая закупка товаров, работ и услуг для обеспечения государственных (муниципальных) нужд	913	0501	99 0 00 00180	244	382.35000	99.90000	26.1%
	Благоустройство	913	0503			55 563.23916	54 081.30385	97.3%
	Муниципальная программа «Энергоэффективность, развитие энергетики и коммунального хозяйства, обеспечение жителей Петропавловск-Камчатского городского округа коммунальными услугами, услугами по благоустройству территории и охрана окружающей среды»	913	0503	03 0 00 00000		55 563.23916	54 081.30385	97.3%
	Подпрограмма «Комплексное благоустройство Петропавловск-Камчатского городского округа» Муниципальной программы «Энергоэффективность, развитие энергетики и коммунального хозяйства, обеспечение жителей Петропавловск-Камчатского городского округа коммунальными услугами, услугами по благоустройству территории и охрана окружающей среды»	913	0503	03 3 00 00000		55 563.23916	54 081.30385	97.3%
	Благоустройство дворовых территорий многоквартирных домов	913	0503	03 3 89 89010		24 429.05916	22 947.12385	93.9%
	Субсидии на возмещение недополученных доходов и (или) возмещение фактически понесенных затрат в связи с производством (реализацией) товаров, выполнением работ, оказанием услуг	913	0503	03 3 89 89010	811	24 429.05916	22 947.12385	93.9%
	Расходы на поддержку государственных программ субъектов Российской Федерации и муниципальных программ формирования современной городской среды	913	0503	03 3 89 R5555		31 134.18000	31 134.18000	100.0%
	Субсидии на возмещение недополученных доходов и (или) возмещение фактически понесенных затрат в связи с производством (реализацией) товаров, выполнением работ, оказанием услуг	913	0503	03 3 89 R5555	811	31 134.18000	31 134.18000	100.0%
	Другие вопросы в области жилищно-коммунального хозяйства	913	0505			2 311.41894	2 008.29045	86.9%
	Муниципальная программа «Обеспечение доступным и комфортным жильем жителей Петропавловск-Камчатского городского округа»	913	0505	02 0 00 00000		20.00000	20.00000	100.0%
	Подпрограмма «Обеспечение реализации жилищной политики городского округа» Муниципальной программы «Обеспечение доступным и комфортным жильем жителей Петропавловск-Камчатского городского округа»	913	0505	02 5 00 00000		20.00000	20.00000	100.0%
	Исполнение судебных актов по обращению взыскания на средства бюджета Петропавловск-Камчатского городского округа (в том числе мировых соглашений)	913	0505	02 5 17 17000		20.00000	20.00000	100.0%
	Уплата иных платежей	913	0505	02 5 17 17000	853	20.00000	20.00000	100.0%
	Муниципальная программа «Совершенствование управления муниципальным имуществом Петропавловск-Камчатского городского округа»	913	0505	11 0 00 00000		2 291.41894	1 988.29045	86.8%
	Подпрограмма «Управление и распоряжение объектами недвижимого имущества муниципальной собственности» Муниципальной программы «Совершенствование управления муниципальным имуществом Петропавловск-Камчатского городского округа»	913	0505	11 1 00 00000		2 291.41894	1 988.29045	86.8%
	Обследование на аварийность многоквартирных домов	913	0505	11 1 14 14010		776.51894	613.65845	79.0%
	Прочая закупка товаров, работ и услуг для обеспечения государственных (муниципальных) нужд	913	0505	11 1 14 14010	244	776.51894	613.65845	79.0%
	Вскрытие и санитарная очистка жилых помещений с вывозом и утилизацией мусора освободившихся жилых помещений муниципального жилищного фонда	913	0505	11 1 24 24010		1 514.90000	1 374.63200	90.7%
	Прочая закупка товаров, работ и услуг для обеспечения государственных (муниципальных) нужд	913	0505	11 1 24 24010	244	1 514.90000	1 374.63200	90.7%
	Социальное обеспечение населения	913	1003			583 372.75058	556 695.41843	95.4%
	Муниципальная программа «Энергоэффективность, развитие энергетики и коммунального хозяйства, обеспечение жителей Петропавловск-Камчатского городского округа коммунальными услугами, услугами по благоустройству территории и охрана окружающей среды»	913	1003	03 0 00 00000		583 372.75058	556 695.41843	95.4%
	Подпрограмма «Энергосбережение и повышение энергетической эффективности» Муниципальной программы «Энергоэффективность, развитие энергетики и коммунального хозяйства, обеспечение жителей Петропавловск-Камчатского городского округа коммунальными услугами, услугами по благоустройству территории и охрана окружающей среды»	913	1003	03 1 00 00000		583 372.75058	556 695.41843	95.4%
	Обеспечение реализации муниципальных услуг и функций, в том числе по выполнению государственных полномочий Камчатского края (содержание муниципальных учреждений городского округа)	913	1003	03 1 15 15000		14 155.36294	13 698.52170	96.8%
	Субсидии автономным учреждениям на финансовое обеспечение государственного (муниципального) задания на оказание государственных (муниципальных) услуг (выполнение работ)	913	1003	03 1 15 15000	621	12 030.15752	12 030.15752	100.0%
	Субсидии автономным учреждениям на иные цели	913	1003	03 1 15 15000	622	2 125.20542	1 668.36418	78.5%
	Расходы на осуществление государственных полномочий Камчатского края по вопросам предоставления гражданам субсидий на оплату жилого помещения и коммунальных услуг	913	1003	03 1 15 40240		30 079.28844	29 192.22471	97.1%
	Субсидии автономным учреждениям на финансовое обеспечение государственного (муниципального) задания на оказание государственных (муниципальных) услуг (выполнение работ)	913	1003	03 1 15 40240	621	22 112.66898	22 112.66898	100.0%
	Субсидии автономным учреждениям на иные цели	913	1003	03 1 15 40240	622	7 966.61946	7 079.55573	88.9%
	Организация предоставления мер муниципальной социальной поддержки граждан при оплате жилого помещения и коммунальных услуг отдельной категории граждан, проживающим на территории Петропавловск-Камчатского городского округа в соответствии с Решением Городской Думы Петропавловск-Камчатского городского округа от 06.05.2013 № 56-нд	913	1003	03 1 28 28090		90 598.38764	83 106.90822	91.7%
	Пособия, компенсации, меры социальной поддержки по публичным нормативным обязательствам	913	1003	03 1 28 28090	313	90 598.38764	83 106.90822	91.7%
	Расходы на осуществление государственных полномочий Камчатского края по вопросам предоставления гражданам субсидий на оплату жилого помещения и коммунальных услуг	913	1003	03 1 28 40240		448 539.71156	430 697.76380	96.0%



№ п/п	Наименование	Код бюджетной классификации				Годовой объём бюджетных ассигнований	Фактическое исполнение	Исполнено, в процентах
		Код мин-ва, ведомства	Раздел, Подраздел	Целевая статья	Вид расходов			
	Пособия, компенсации, меры социальной поддержки по публичным нормативным обязательствам	913	1003	03 1 28 40240	313	448 539.71156	430 697.76380	96.0%
	Охрана семьи и детства	913	1004			196 173.34824	194 640.78888	99.2%
	Муниципальная программа «Обеспечение доступным и комфортным жильем жителей Петропавловск-Камчатского городского округа»	913	1004	02 0 00 00000		196 173.34824	194 640.78888	99.2%
	Подпрограмма «Стимулирование развития жилищного строительства и развитие застроенных и освоение новых территорий» Муниципальной программы «Обеспечение доступным и комфортным жильем жителей Петропавловск-Камчатского городского округа»	913	1004	02 2 00 00000		196 173.34824	194 640.78888	99.2%
	Предоставление жилых помещений детям-сиротам и детям, оставшимся без попечения родителей, лицам из их числа по договорам найма специализированных жилых помещений	913	1004	02 2 11 R0820		194 573.34824	193 040.78888	99.2%
	Бюджетные инвестиции на приобретение объектов недвижимого имущества в государственную (муниципальную) собственность	913	1004	02 2 11 R0820	412	194 573.34824	193 040.78888	99.2%
	Предоставление жилых помещений детям-сиротам и детям, оставшимся без попечения родителей, лицам из их числа по договорам найма специализированных жилых помещений	913	1004	02 2 14 R0820		272.80000	272.80000	100.0%
	Прочая закупка товаров, работ и услуг для обеспечения государственных (муниципальных) нужд	913	1004	02 2 14 R0820	244	272.80000	272.80000	100.0%
	Предоставление жилых помещений детям-сиротам и детям, оставшимся без попечения родителей, лицам из их числа по договорам найма специализированных жилых помещений	913	1004	02 2 16 R0820		1 327.20000	1 327.20000	100.0%
	Закупка товаров, работ, услуг в сфере информационно-коммуникационных технологий	913	1004	02 2 16 R0820	242	658.27243	658.27243	100.0%
	Прочая закупка товаров, работ и услуг для обеспечения государственных (муниципальных) нужд	913	1004	02 2 16 R0820	244	668.92757	668.92757	100.0%
<b>12</b>	<b>Управление культуры, спорта и молодежной политики администрации Петропавловск-Камчатского городского округа – муниципальное учреждение</b>	<b>915</b>				<b>510 159.79419</b>	<b>510 143.75032</b>	<b>100.0%</b>
	Функционирование Правительства Российской Федерации, высших исполнительных органов государственной власти субъектов Российской Федерации, местных администраций	915	0104			19 676.41643	19 676.41643	100.0%
	Муниципальная программа «Создание условий для развития культуры, спорта и молодежной политики в Петропавловск-Камчатском городском округе»	915	0104	05 0 00 00000		19 676.41643	19 676.41643	100.0%
	Подпрограмма «Обеспечение реализации муниципальной программы» Муниципальной программы «Создание условий для развития культуры, спорта и молодежной политики в Петропавловск-Камчатском городском округе»	915	0104	05 4 00 00000		19 676.41643	19 676.41643	100.0%
	Обеспечение деятельности органов администрации Петропавловск-Камчатского городского округа в части исполнения функций муниципальной службы	915	0104	05 4 16 16010		19 676.41643	19 676.41643	100.0%
	Фонд оплаты труда государственных (муниципальных) органов	915	0104	05 4 16 16010	121	14 852.30541	14 852.30541	100.0%
	Иные выплаты персоналу государственных (муниципальных) органов, за исключением фонда оплаты труда	915	0104	05 4 16 16010	122	284.58048	284.58048	100.0%
	Взносы по обязательному социальному страхованию на выплаты денежного содержания и иные выплаты работникам государственных (муниципальных) органов	915	0104	05 4 16 16010	129	4 322.18354	4 322.18354	100.0%
	Закупка товаров, работ, услуг в сфере информационно-коммуникационных технологий	915	0104	05 4 16 16010	242	112.25000	112.25000	100.0%
	Прочая закупка товаров, работ и услуг для обеспечения государственных (муниципальных) нужд	915	0104	05 4 16 16010	244	105.09700	105.09700	100.0%
	Другие общегосударственные вопросы	915	0113			3 161.84784	3 147.78882	99.6%
	Муниципальная программа «Создание условий для развития культуры, спорта и молодежной политики в Петропавловск-Камчатском городском округе»	915	0113	05 0 00 00000		3 161.84784	3 147.78882	99.6%
	Подпрограмма «Обеспечение реализации муниципальной программы» Муниципальной программы «Создание условий для развития культуры, спорта и молодежной политики в Петропавловск-Камчатском городском округе»	915	0113	05 4 00 00000		3 161.84784	3 147.78882	99.6%
	Обеспечение деятельности органов администрации Петропавловск-Камчатского городского округа в части исполнения функций, не связанных с муниципальной службой	915	0113	05 4 16 16020		3 161.84784	3 147.78882	99.6%
	Фонд оплаты труда государственных (муниципальных) органов	915	0113	05 4 16 16020	121	2 220.83680	2 206.77778	99.4%
	Иные выплаты персоналу государственных (муниципальных) органов, за исключением фонда оплаты труда	915	0113	05 4 16 16020	122	206.04694	206.04694	100.0%
	Взносы по обязательному социальному страхованию на выплаты денежного содержания и иные выплаты работникам государственных (муниципальных) органов	915	0113	05 4 16 16020	129	655.62820	655.62820	100.0%
	Закупка товаров, работ, услуг в сфере информационно-коммуникационных технологий	915	0113	05 4 16 16020	242	22.86250	22.86250	100.0%
	Прочая закупка товаров, работ и услуг для обеспечения государственных (муниципальных) нужд	915	0113	05 4 16 16020	244	25.47340	25.47340	100.0%
	Уплата иных платежей	915	0113	05 4 16 16020	853	31.00000	31.00000	100.0%
	Дополнительное образование детей	915	0703			159 162.11256	159 161.79859	100.0%
	Муниципальная программа «Создание условий для развития культуры, спорта и молодежной политики в Петропавловск-Камчатском городском округе»	915	0703	05 0 00 00000		159 162.11256	159 161.79859	100.0%
	Подпрограмма «Сохранение и развитие культуры в Петропавловск-Камчатском городском округе» Муниципальной программы «Создание условий для развития культуры, спорта и молодежной политики в Петропавловск-Камчатском городском округе»	915	0703	05 1 00 00000		159 162.11256	159 161.79859	100.0%
	Оснащение муниципальных учреждений культуры и дополнительного образования детей Петропавловск-Камчатского городского округа сценическим и специализированным оборудованием, мебелью, аппаратурой, оргтехникой, расходными материалами, музыкальными инструментами	915	0703	05 1 12 12180		229.00000	229.00000	100.0%
	Субсидии бюджетным учреждениям на иные цели	915	0703	05 1 12 12180	612	9.00000	9.00000	100.0%
	Субсидии автономным учреждениям на иные цели	915	0703	05 1 12 12180	622	220.00000	220.00000	100.0%
	Обеспечение качества работы самодельных коллективов в муниципальных учреждениях культуры Петропавловск-Камчатского городского округа (пошив, приобретение, изготовление: реквизита, костюмов, декорации)	915	0703	05 1 12 12190		30.00000	30.00000	100.0%
	Субсидии бюджетным учреждениям на иные цели	915	0703	05 1 12 12190	612	30.00000	30.00000	100.0%
	Расходы за счет средств краевого бюджета, направленных на реализацию мероприятий соответствующей подпрограммы соответствующей государственной программы Камчатского края (за исключением инвестиционных мероприятий и субсидий, которым присвоены отдельные коды)	915	0703	05 1 12 4006K		261.00000	261.00000	100.0%
	Субсидии бюджетным учреждениям на иные цели	915	0703	05 1 12 4006K	612	261.00000	261.00000	100.0%
	Расходы за счет средств местного бюджета, в целях софинансирования которых из краевого бюджета предоставляются субсидии	915	0703	05 1 12 S006K		29.00000	29.00000	100.0%
	Субсидии бюджетным учреждениям на иные цели	915	0703	05 1 12 S006K	612	29.00000	29.00000	100.0%
	Обеспечение деятельности (оказание услуг) учреждений культуры и учреждений дополнительного образования детей Петропавловск-Камчатского городского округа	915	0703	05 1 15 15090		76 049.66647	76 049.66647	100.0%

№ п/п	Наименование	Код бюджетной классификации				Годовой объем бюджетных ассигнований	Фактическое исполнение	Исполнено, в процентах
		Код мин-ва, ведомства	Раздел, Подраздел	Целевая статья	Вид расходов			
	Субсидии бюджетным учреждениям на финансовое обеспечение государственного (муниципального) задания на оказание государственных (муниципальных) услуг (выполнение работ)	915	0703	05 1 15 15090	611	42 225.83398	42 225.83398	100.0%
	Субсидии бюджетным учреждениям на иные цели	915	0703	05 1 15 15090	612	1 753.16850	1 753.16850	100.0%
	Субсидии автономным учреждениям на финансовое обеспечение государственного (муниципального) задания на оказание государственных (муниципальных) услуг (выполнение работ)	915	0703	05 1 15 15090	621	30 304.03855	30 304.03855	100.0%
	Субсидии автономным учреждениям на иные цели	915	0703	05 1 15 15090	622	1 766.62544	1 766.62544	100.0%
	Дотации на поддержку мер по обеспечению сбалансированности бюджетов	915	0703	05 1 15 40030		300.00000	300.00000	100.0%
	Субсидии бюджетным учреждениям на иные цели	915	0703	05 1 15 40030	612	100.00000	100.00000	100.0%
	Субсидии автономным учреждениям на иные цели	915	0703	05 1 15 40030	622	200.00000	200.00000	100.0%
	Расходы за счет средств краевого бюджета, предоставленных в целях выравнивания обеспеченности муниципальных образований в Камчатском крае по реализации ими их расходных обязательств	915	0703	05 1 15 40040		80 804.73600	80 804.73600	100.0%
	Субсидии бюджетным учреждениям на финансовое обеспечение государственного (муниципального) задания на оказание государственных (муниципальных) услуг (выполнение работ)	915	0703	05 1 15 40040	611	44 238.57780	44 238.57780	100.0%
	Субсидии автономным учреждениям на финансовое обеспечение государственного (муниципального) задания на оказание государственных (муниципальных) услуг (выполнение работ)	915	0703	05 1 15 40040	621	36 566.15820	36 566.15820	100.0%
	Расходы для осуществления государственных полномочий Камчатского края по выплате ежемесячной доплаты к заработной плате педагогическим работникам, имеющим ученые степени доктора наук, кандидата наук, государственные награды СССР, РСФСР и Российской Федерации, в отдельных муниципальных образовательных организациях в Камчатском крае	915	0703	05 1 15 40190		341.72052	341.40655	99.9%
	Субсидии бюджетным учреждениям на иные цели	915	0703	05 1 15 40190	612	174.58770	174.27373	99.8%
	Субсидии автономным учреждениям на иные цели	915	0703	05 1 15 40190	622	167.13282	167.13282	100.0%
	Проведение городских культурно-массовых мероприятий, участие в организации и проведении всероссийских и краевых мероприятий	915	0703	05 1 26 26200		283.31157	283.31157	100.0%
	Премии и гранты	915	0703	05 1 26 26200	350	153.31157	153.31157	100.0%
	Субсидии автономным учреждениям на иные цели	915	0703	05 1 26 26200	622	130.00000	130.00000	100.0%
	Организация участия самодеятельных коллективов муниципальных учреждений культуры и учащихся муниципальных учреждений дополнительного образования детей Петропавловск-Камчатского городского округа, в региональных, российских, международных смотрах, конкурсах, фестивалях, выставках, соревнованиях	915	0703	05 1 63 63030		697.01000	697.01000	100.0%
	Субсидии бюджетным учреждениям на иные цели	915	0703	05 1 63 63030	612	287.01000	287.01000	100.0%
	Субсидии автономным учреждениям на иные цели	915	0703	05 1 63 63030	622	410.00000	410.00000	100.0%
	Обеспечение учреждений культуры и дополнительного образования детей средствами пожарной безопасности	915	0703	05 1 69 69040		136.66800	136.66800	100.0%
	Субсидии бюджетным учреждениям на иные цели	915	0703	05 1 69 69040	612	36.66800	36.66800	100.0%
	Субсидии автономным учреждениям на иные цели	915	0703	05 1 69 69040	622	100.00000	100.00000	100.0%
	Молодежная политика	915	0707			20 551.52557	20 551.52557	100.0%
	Муниципальная программа «Создание условий для развития культуры, спорта и молодежной политики в Петропавловск-Камчатском городском округе»	915	0707	05 0 00 00000		20 551.52557	20 551.52557	100.0%
	Подпрограмма «Молодежь Петропавловск-Камчатского городского округа» Муниципальной программы «Создание условий для развития культуры, спорта и молодежной политики в Петропавловск-Камчатском городском округе»	915	0707	05 2 00 00000		20 551.52557	20 551.52557	100.0%
	Проведение мероприятий по ремонту помещений муниципального автономного учреждения «Молодежный центр» в здании по адресу: бульвар Рыбацкой Славы, 3 в соответствии с СанПиН и другими нормативными документами (в том числе разработка проектно-сметной документации)	915	0707	05 2 08 08190		400.00000	400.00000	100.0%
	Субсидии автономным учреждениям на иные цели	915	0707	05 2 08 08190	622	400.00000	400.00000	100.0%
	Обеспечение реализации муниципальных услуг и функций, в том числе по выполнению государственных полномочий Камчатского края (содержание муниципальных учреждений городского округа)	915	0707	05 2 15 15000		4 605.25767	4 605.25767	100.0%
	Субсидии автономным учреждениям на финансовое обеспечение государственного (муниципального) задания на оказание государственных (муниципальных) услуг (выполнение работ)	915	0707	05 2 15 15000	621	4 432.69267	4 432.69267	100.0%
	Субсидии автономным учреждениям на иные цели	915	0707	05 2 15 15000	622	172.56500	172.56500	100.0%
	Развитие системы информирования молодежи, пропаганда позитивных ценностей через электронные средства (Интернет), средства массовой информации, применение различных форм социальной рекламы, направленной на популяризацию позитивных ценностей среди молодежи	915	0707	05 2 25 25090		100.00000	100.00000	100.0%
	Субсидии автономным учреждениям на иные цели	915	0707	05 2 25 25090	622	100.00000	100.00000	100.0%
	Проведение гражданско-патриотических, волонтерских, профилактических молодежных мероприятий и акций, реализация социально значимых проектов, акций и мероприятий по направлениям молодежной политики. Выявление и продвижение талантливой молодежи	915	0707	05 2 26 26210		2 400.00000	2 400.00000	100.0%
	Субсидии автономным учреждениям на иные цели	915	0707	05 2 26 26210	622	2 400.00000	2 400.00000	100.0%
	Трудовая адаптация молодежи и содействие в трудоустройстве молодых специалистов: формирование среди учащихся 9-11 классов понимания необходимости осознанного выбора профессии: мониторинг ситуации информационные материалы, тестирование; организация и проведение трудовых акций силами молодежи	915	0707	05 2 26 26230		489.69000	489.69000	100.0%
	Субсидии автономным учреждениям на иные цели	915	0707	05 2 26 26230	622	489.69000	489.69000	100.0%
	Обеспечение временного трудоустройства несовершеннолетних в возрасте от 14 до 18 лет, организация работы городских молодежных трудовых отрядов «Молодой Петропавловск» на дополнительных рабочих местах по благоустройству городских территорий	915	0707	05 2 26 26240		10 456.57790	10 456.57790	100.0%
	Субсидии автономным учреждениям на иные цели	915	0707	05 2 26 26240	622	10 456.57790	10 456.57790	100.0%
	Поддержка общественных организаций и объединений, проведение конкурса проектов и программ общественных организаций и объединений на право получения субсидий из бюджета Петропавловск-Камчатского городского округа на реализацию мероприятий, направленных на поддержку общественных инициатив по направлениям молодежной политики	915	0707	05 2 60 60120		2 100.00000	2 100.00000	100.0%

№ п/п	Наименование	Код бюджетной классификации				Годовой объем бюджетных ассигнований	Фактическое исполнение	Исполнено, в процентах
		Код мин-ва, ведомства	Раздел, Подраздел	Целевая статья	Вид расходов			
	Субсидии (гранты в форме субсидий) на финансовое обеспечение затрат в связи с производством (реализацией) товаров, выполнением работ, оказанием услуг, порядком (правилами) предоставления которых установлено требование о последующем подтверждении их использования в соответствии с условиями и (или) целями предоставления	915	0707	05 2 60 60120	632	2 100.00000	2 100.00000	100.0%
	Другие вопросы в области образования	915	0709			853.24992	853.24992	100.0%
	Муниципальная программа «Создание условий для развития культуры, спорта и молодежной политики в Петропавловск-Камчатском городском округе»	915	0709	05 0 00 00000		853.24992	853.24992	100.0%
	Подпрограмма «Сохранение и развитие культуры в Петропавловск-Камчатском городском округе» Муниципальной программы «Создание условий для развития культуры, спорта и молодежной политики в Петропавловск-Камчатском городском округе»	915	0709	05 1 00 00000		853.24992	853.24992	100.0%
	Проведение работ по укреплению материально-технической базы муниципальных учреждений культуры и дополнительного образования детей Петропавловск-Камчатского городского округа (ремонт внутренних помещений, фасадов, залов)	915	0709	05 1 08 08120		853.24992	853.24992	100.0%
	Субсидии бюджетным учреждениям на иные цели	915	0709	05 1 08 08120	612	453.24800	453.24800	100.0%
	Субсидии автономным учреждениям на иные цели	915	0709	05 1 08 08120	622	400.00192	400.00192	100.0%
	Культура	915	0801			205 322.37433	205 321.37345	100.0%
	Муниципальная программа «Создание условий для развития культуры, спорта и молодежной политики в Петропавловск-Камчатском городском округе»	915	0801	05 0 00 00000		205 322.37433	205 321.37345	100.0%
	Подпрограмма «Сохранение и развитие культуры в Петропавловск-Камчатском городском округе» Муниципальной программы «Создание условий для развития культуры, спорта и молодежной политики в Петропавловск-Камчатском городском округе»	915	0801	05 1 00 00000		205 322.37433	205 321.37345	100.0%
	Проведение работ по укреплению материально-технической базы муниципальных учреждений культуры и дополнительного образования детей Петропавловск-Камчатского городского округа (ремонт внутренних помещений, фасадов, залов)	915	0801	05 1 08 08120		7 123.52292	7 123.52292	100.0%
	Субсидии бюджетным учреждениям на иные цели	915	0801	05 1 08 08120	612	2 570.00000	2 570.00000	100.0%
	Субсидии автономным учреждениям на иные цели	915	0801	05 1 08 08120	622	4 553.52292	4 553.52292	100.0%
	Оснащение муниципальных учреждений культуры и дополнительного образования детей Петропавловск-Камчатского городского округа сценическим и специализированным оборудованием, мебелью, аппаратурой, оргтехникой, расходными материалами, музыкальными инструментами	915	0801	05 1 12 12180		235.25000	235.25000	100.0%
	Субсидии бюджетным учреждениям на иные цели	915	0801	05 1 12 12180	612	235.25000	235.25000	100.0%
	Обеспечение качества работы самодеятельных коллективов в муниципальных учреждениях культуры Петропавловск-Камчатского городского округа (пошив, приобретение, изготовление: реквизита, костюмов, декорации)	915	0801	05 1 12 12190		31.99999	31.99999	100.0%
	Субсидии бюджетным учреждениям на иные цели	915	0801	05 1 12 12190	612	31.99999	31.99999	100.0%
	Расходы за счет средств краевого бюджета, направленных на реализацию мероприятий соответствующей подпрограммы соответствующей государственной программы Камчатского края (за исключением инвестиционных мероприятий и субсидий, которым присвоены отдельные коды)	915	0801	05 1 12 4006K		314.27600	314.27600	100.0%
	Субсидии бюджетным учреждениям на иные цели	915	0801	05 1 12 4006K	612	162.00000	162.00000	100.0%
	Субсидии автономным учреждениям на иные цели	915	0801	05 1 12 4006K	622	152.27600	152.27600	100.0%
	Расходы за счет средств местного бюджета, в целях софинансирования которых из краевого бюджета предоставляются субсидии	915	0801	05 1 12 S006K		35.72400	35.72400	100.0%
	Субсидии бюджетным учреждениям на иные цели	915	0801	05 1 12 S006K	612	18.00000	18.00000	100.0%
	Субсидии автономным учреждениям на иные цели	915	0801	05 1 12 S006K	622	17.72400	17.72400	100.0%
	Обеспечение деятельности (оказание услуг) учреждений культуры и учреждений дополнительного образования детей Петропавловск-Камчатского городского округа	915	0801	05 1 15 15090		88 506.43353	88 506.43353	100.0%
	Субсидии бюджетным учреждениям на финансовое обеспечение государственного (муниципального) задания на оказание государственных (муниципальных) услуг (выполнение работ)	915	0801	05 1 15 15090	611	44 823.66641	44 823.66641	100.0%
	Субсидии бюджетным учреждениям на иные цели	915	0801	05 1 15 15090	612	2 935.85352	2 935.85352	100.0%
	Субсидии автономным учреждениям на финансовое обеспечение государственного (муниципального) задания на оказание государственных (муниципальных) услуг (выполнение работ)	915	0801	05 1 15 15090	621	38 316.74213	38 316.74213	100.0%
	Субсидии автономным учреждениям на иные цели	915	0801	05 1 15 15090	622	2 430.17147	2 430.17147	100.0%
	Дотации на поддержку мер по обеспечению сбалансированности бюджетов	915	0801	05 1 15 40030		1 550.00000	1 548.99912	99.9%
	Субсидии бюджетным учреждениям на иные цели	915	0801	05 1 15 40030	612	300.00000	300.00000	100.0%
	Субсидии автономным учреждениям на иные цели	915	0801	05 1 15 40030	622	1 250.00000	1 248.99912	99.9%
	Расходы за счет средств краевого бюджета, предоставленных в целях выравнивания обеспеченности муниципальных образований в Камчатском крае по реализации ими их расходных обязательств	915	0801	05 1 15 40040		91 000.47000	91 000.47000	100.0%
	Субсидии бюджетным учреждениям на финансовое обеспечение государственного (муниципального) задания на оказание государственных (муниципальных) услуг (выполнение работ)	915	0801	05 1 15 40040	611	52 945.47000	52 945.47000	100.0%
	Субсидии автономным учреждениям на финансовое обеспечение государственного (муниципального) задания на оказание государственных (муниципальных) услуг (выполнение работ)	915	0801	05 1 15 40040	621	38 055.00000	38 055.00000	100.0%
	Проведение городских культурно-массовых мероприятий, участие в организации и проведении всероссийских и краевых мероприятий	915	0801	05 1 26 26200		14 890.97000	14 890.97000	100.0%
	Прочая закупка товаров, работ и услуг для обеспечения государственных (муниципальных) нужд	915	0801	05 1 26 26200	244	21.17000	21.17000	100.0%
	Премии и гранты	915	0801	05 1 26 26200	350	30.00000	30.00000	100.0%
	Субсидии бюджетным учреждениям на иные цели	915	0801	05 1 26 26200	612	1 303.02000	1 303.02000	100.0%
	Субсидии автономным учреждениям на иные цели	915	0801	05 1 26 26200	622	13 536.78000	13 536.78000	100.0%
	Расходы на реализацию мероприятий по укреплению единства российской нации и этнокультурному развитию народов России	915	0801	05 1 26 R516K		750.00000	750.00000	100.0%
	Субсидии автономным учреждениям на иные цели	915	0801	05 1 26 R516K	622	750.00000	750.00000	100.0%
	Расходы за счет средств местного бюджета, в целях софинансирования которых из краевого бюджета предоставляются субсидии	915	0801	05 1 26 S516K		180.00000	180.00000	100.0%
	Субсидии автономным учреждениям на иные цели	915	0801	05 1 26 S516K	622	180.00000	180.00000	100.0%



№ п/п	Наименование	Код бюджетной классификации				Годовой объем бюджетных ассигнований	Фактическое исполнение	Исполнено, в процентах
		Код мин-ва, ведомства	Раздел, Подраздел	Целевая статья	Вид расходов			
	Организация участия самодеятельных коллективов муниципальных учреждений культуры и учащихся муниципальных учреждений дополнительного образования детей Петропавловск-Камчатского городского округа, в региональных, российских, международных смотрах, конкурсах, фестивалях, выставках, соревнованиях	915	0801	05 1 63 63030		55.05000	55.05000	100.0%
	Субсидии бюджетным учреждениям на иные цели	915	0801	05 1 63 63030	612	44.85000	44.85000	100.0%
	Субсидии автономным учреждениям на иные цели	915	0801	05 1 63 63030	622	10.20000	10.20000	100.0%
	Обеспечение учреждений культуры и дополнительного образования детей средствами пожарной безопасности	915	0801	05 1 69 69040		648.67789	648.67789	100.0%
	Субсидии бюджетным учреждениям на иные цели	915	0801	05 1 69 69040	612	400.00000	400.00000	100.0%
	Субсидии автономным учреждениям на иные цели	915	0801	05 1 69 69040	622	248.67789	248.67789	100.0%
	Социальное обеспечение населения	915	1003			65 028.22200	65 028.22200	100.0%
	Муниципальная программа «Обеспечение доступным и комфортным жильем жителей Петропавловск-Камчатского городского округа»	915	1003	02 0 00 00000		65 028.22200	65 028.22200	100.0%
	Подпрограмма «Обеспечение жильем молодых семей» Муниципальной программы «Обеспечение доступным и комфортным жильем жителей Петропавловск-Камчатского городского округа»	915	1003	02 4 00 00000		65 028.22200	65 028.22200	100.0%
	Расходы за счет средств местного бюджета, в целях софинансирования которых из краевого бюджета предоставляются за счет субсидии из федерального бюджета трансферты	915	1003	02 4 28 L0200		13 220.58800	13 220.58800	100.0%
	Субсидии гражданам на приобретение жилья	915	1003	02 4 28 L0200	322	13 220.58800	13 220.58800	100.0%
	Обеспечение жильем молодых семей в рамках федеральной целевой программы «Жилище» на 2015-2020 годы	915	1003	02 4 28 R0200		51 807.63400	51 807.63400	100.0%
	Субсидии гражданам на приобретение жилья	915	1003	02 4 28 R0200	322	51 807.63400	51 807.63400	100.0%
	Другие вопросы в области социальной политики	915	1006			575.00000	575.00000	100.0%
	Муниципальная программа «Реализация экономической политики, инвестиционной, межрегиональной и международной деятельности Петропавловск-Камчатского городского округа»	915	1006	07 0 00 00000		575.00000	575.00000	100.0%
	Подпрограмма «Создание благоприятных условий для обеспечения населения Петропавловск-Камчатского городского округа услугами потребительского рынка и развития предпринимательства» Муниципальной программы «Реализация экономической политики, инвестиционной, межрегиональной и международной деятельности Петропавловск-Камчатского городского округа»	915	1006	07 1 00 00000		575.00000	575.00000	100.0%
	Изготовление и размещение социальной рекламы в целях реализации исполнительно-распорядительных полномочий администрации Петропавловск-Камчатского городского округа	915	1006	07 1 25 25020		575.00000	575.00000	100.0%
	Прочая закупка товаров, работ и услуг для обеспечения государственных (муниципальных) нужд	915	1006	07 1 25 25020	244	575.00000	575.00000	100.0%
	Физическая культура	915	1101			35 829.04554	35 828.37554	100.0%
	Муниципальная программа «Создание условий для развития культуры, спорта и молодежной политики в Петропавловск-Камчатском городском округе»	915	1101	05 0 00 00000		35 829.04554	35 828.37554	100.0%
	Подпрограмма «Развитие физической культуры и спорта в Петропавловск-Камчатском городском округе» Муниципальной программы «Создание условий для развития культуры, спорта и молодежной политики в Петропавловск-Камчатском городском округе»	915	1101	05 3 00 00000		35 829.04554	35 828.37554	100.0%
	Приведение муниципальных учреждений в соответствие с современными требованиями, в том числе проведение ремонтных работ в соответствии с СанПиН и другим нормативным документам, направленными на обеспечение условий для развития физической культуры и массового спорта	915	1101	05 3 08 08180		2 000.00000	2 000.00000	100.0%
	Субсидии автономным учреждениям на иные цели	915	1101	05 3 08 08180	622	2 000.00000	2 000.00000	100.0%
	Обеспечение реализации муниципальных услуг и функций, в том числе по выполнению государственных полномочий Камчатского края (содержание муниципальных учреждений городского округа)	915	1101	05 3 15 15000		25 536.61954	25 536.61954	100.0%
	Субсидии автономным учреждениям на финансовое обеспечение государственного (муниципального) задания на оказание государственных (муниципальных) услуг (выполнение работ)	915	1101	05 3 15 15000	621	25 194.34074	25 194.34074	100.0%
	Субсидии автономным учреждениям на иные цели	915	1101	05 3 15 15000	622	342.27880	342.27880	100.0%
	Дотации на поддержку мер по обеспечению сбалансированности бюджетов	915	1101	05 3 15 40030		100.00000	99.33000	99.3%
	Субсидии автономным учреждениям на иные цели	915	1101	05 3 15 40030	622	100.00000	99.33000	99.3%
	Привлечение жителей к здоровому образу жизни, проведение массовых физкультурно-спортивных городских мероприятий, официальных соревнований совместно с федерациями по видам спорта, в соответствии с календарным планом, детско-юношеских муниципальных физкультурно-спортивных мероприятий и этапов всероссийских и краевых соревнований	915	1101	05 3 26 26250		7 999.52600	7 999.52600	100.0%
	Субсидии автономным учреждениям на иные цели	915	1101	05 3 26 26250	622	7 999.52600	7 999.52600	100.0%
	Присвоение спортивных разрядов	915	1101	05 3 26 26270		192.90000	192.90000	100.0%
	Субсидии автономным учреждениям на иные цели	915	1101	05 3 26 26270	622	192.90000	192.90000	100.0%
<b>13</b>	<b>Контрольное управление администрации Петропавловск-Камчатского городского округа – муниципальное учреждение</b>	<b>916</b>				<b>42 009.85077</b>	<b>41 165.64612</b>	<b>98.0%</b>
	Функционирование Правительства Российской Федерации, высших исполнительных органов государственной власти субъектов Российской Федерации, местных администраций	916	0104			39 018.73981	38 345.65326	98.3%
	Муниципальная программа «Совершенствование системы муниципального управления Петропавловск-Камчатского городского округа»	916	0104	09 0 00 00000		39 018.73981	38 345.65326	98.3%
	Подпрограмма «Обеспечение деятельности органов администрации Петропавловск-Камчатского городского округа» Муниципальной программы «Совершенствование системы муниципального управления Петропавловск-Камчатского городского округа»	916	0104	09 3 00 00000		39 018.73981	38 345.65326	98.3%
	Обеспечение деятельности органов администрации Петропавловск-Камчатского городского округа в части исполнения функций муниципальной службы	916	0104	09 3 16 16010		33 583.36581	32 954.83610	98.1%
	Фонд оплаты труда государственных (муниципальных) органов	916	0104	09 3 16 16010	121	24 905.46323	24 390.56533	97.9%
	Иные выплаты персоналу государственных (муниципальных) органов, за исключением фонда оплаты труда	916	0104	09 3 16 16010	122	821.33740	721.48740	87.8%
	Взносы по обязательному социальному страхованию на выплаты денежного содержания и иные выплаты работникам государственных (муниципальных) органов	916	0104	09 3 16 16010	129	7 521.44894	7 521.44894	100.0%
	Прочая закупка товаров, работ и услуг для обеспечения государственных (муниципальных) нужд	916	0104	09 3 16 16010	244	183.67500	179.07462	97.5%
	Уплата иных платежей	916	0104	09 3 16 16010	853	151.44124	142.25981	93.9%

№ п/п	Наименование	Код бюджетной классификации				Годовой объём бюджетных ассигнований	Фактическое исполнение	Исполнено, в процентах
		Код мин-ва, ведомства	Раздел, Подраздел	Целевая статья	Вид расходов			
	Расходы для осуществления государственных полномочий Камчатского края по осуществлению регионального государственного жилищного надзора в отношении юридических лиц, индивидуальных предпринимателей и граждан и по проведению проверок при осуществлении лицензионного контроля в отношении юридических лиц, индивидуальных предпринимателей, осуществляющих деятельность по управлению многоквартирными домами на основании лицензии	916	0104	09 3 16 40320		4 428.70000	4 388.46243	99.1%
	Фонд оплаты труда государственных (муниципальных) органов	916	0104	09 3 16 40320	121	1 920.14600	1 912.37543	99.6%
	Иные выплаты персоналу государственных (муниципальных) органов, за исключением фонда оплаты труда	916	0104	09 3 16 40320	122	296.80000	264.33300	89.1%
	Взносы по обязательному социальному страхованию на выплаты денежного содержания и иные выплаты работникам государственных (муниципальных) органов	916	0104	09 3 16 40320	129	579.91800	579.91800	100.0%
	Закупка товаров, работ, услуг в сфере информационно-коммуникационных технологий	916	0104	09 3 16 40320	242	888.30000	888.30000	100.0%
	Прочая закупка товаров, работ и услуг для обеспечения государственных (муниципальных) нужд	916	0104	09 3 16 40320	244	743.53600	743.53600	100.0%
	Расходы для осуществления государственных полномочий Камчатского края по вопросам создания административных комиссий в целях привлечения к административной ответственности, предусмотренной законом Камчатского края	916	0104	09 3 80 40080		1 006.67400	1 002.35473	99.6%
	Фонд оплаты труда государственных (муниципальных) органов	916	0104	09 3 80 40080	121	773.17500	768.85573	99.4%
	Взносы по обязательному социальному страхованию на выплаты денежного содержания и иные выплаты работникам государственных (муниципальных) органов	916	0104	09 3 80 40080	129	233.49900	233.49900	100.0%
	Другие общегосударственные вопросы	916	0113			2 991.11096	2 819.99286	94.3%
	Муниципальная программа «Совершенствование системы муниципального управления Петропавловск-Камчатского городского округа»	916	0113	09 0 00 00000		2 991.11096	2 819.99286	94.3%
	Подпрограмма «Обеспечение деятельности органов администрации Петропавловск-Камчатского городского округа» Муниципальной программы «Совершенствование системы муниципального управления Петропавловск-Камчатского городского округа»	916	0113	09 3 00 00000		2 991.11096	2 819.99286	94.3%
	Специализированные работы, услуги (межевание, кадастровые работы, оценка, охрана, энергоаудит, страхование и т.п.)	916	0113	09 3 14 14000		173.51500	173.51500	100.0%
	Прочая закупка товаров, работ и услуг для обеспечения государственных (муниципальных) нужд	916	0113	09 3 14 14000	244	173.51500	173.51500	100.0%
	Обеспечение деятельности органов администрации Петропавловск-Камчатского городского округа в части исполнения функций, не связанных с муниципальной службой	916	0113	09 3 16 16020		2 294.16996	2 186.93990	95.3%
	Фонд оплаты труда государственных (муниципальных) органов	916	0113	09 3 16 16020	121	1 643.60200	1 566.37194	95.3%
	Иные выплаты персоналу государственных (муниципальных) органов, за исключением фонда оплаты труда	916	0113	09 3 16 16020	122	143.50000	113.50000	79.1%
	Взносы по обязательному социальному страхованию на выплаты денежного содержания и иные выплаты работникам государственных (муниципальных) органов	916	0113	09 3 16 16020	129	496.36796	496.36796	100.0%
	Закупка товаров, работ, услуг в сфере информационно-коммуникационных технологий	916	0113	09 3 16 16020	242	10.70000	10.70000	100.0%
	Расходы для осуществления государственных полномочий Камчатского края по вопросам создания административных комиссий в целях привлечения к административной ответственности, предусмотренной законом Камчатского края	916	0113	09 3 80 40080		523.42600	459.53796	87.8%
	Фонд оплаты труда государственных (муниципальных) органов	916	0113	09 3 80 40080	121	354.04500	290.15696	82.0%
	Иные выплаты персоналу государственных (муниципальных) органов, за исключением фонда оплаты труда	916	0113	09 3 80 40080	122	62.46000	62.46000	100.0%
	Взносы по обязательному социальному страхованию на выплаты денежного содержания и иные выплаты работникам государственных (муниципальных) органов	916	0113	09 3 80 40080	129	106.92100	106.92100	100.0%
<b>14</b>	<b>Управление по обеспечению безопасности жизнедеятельности населения администрации Петропавловск-Камчатского городского округа – муниципальное учреждение</b>	<b>917</b>				<b>73 529.52085</b>	<b>64 865.88530</b>	<b>88.2%</b>
	Функционирование Правительства Российской Федерации, высших исполнительных органов государственной власти субъектов Российской Федерации, местных администраций	917	0104			10 485.11723	10 177.22364	97.1%
	Муниципальная программа «Обеспечение защиты населения от чрезвычайных ситуаций и совершенствования гражданской обороны, профилактика правонарушений, экстремизма, терроризма и асоциальных явлений в Петропавловск-Камчатском городском округе»	917	0104	04 0 00 00000		10 485.11723	10 177.22364	97.1%
	Подпрограмма «Совершенствование гражданской обороны и защиты населения» Муниципальной программы «Обеспечение защиты населения от чрезвычайных ситуаций и совершенствования гражданской обороны, профилактика правонарушений, экстремизма, терроризма и асоциальных явлений в Петропавловск-Камчатском городском округе»	917	0104	04 1 00 00000		10 485.11723	10 177.22364	97.1%
	Обеспечение деятельности органов администрации Петропавловск-Камчатского городского округа в части исполнения функций муниципальной службы	917	0104	04 1 16 16010		10 485.11723	10 177.22364	97.1%
	Фонд оплаты труда государственных (муниципальных) органов	917	0104	04 1 16 16010	121	8 028.83923	7 797.97473	97.1%
	Иные выплаты персоналу государственных (муниципальных) органов, за исключением фонда оплаты труда	917	0104	04 1 16 16010	122	175.17800	175.17800	100.0%
	Взносы по обязательному социальному страхованию на выплаты денежного содержания и иные выплаты работникам государственных (муниципальных) органов	917	0104	04 1 16 16010	129	2 206.12400	2 137.13241	96.9%
	Прочая закупка товаров, работ и услуг для обеспечения государственных (муниципальных) нужд	917	0104	04 1 16 16010	244	71.97600	66.87600	92.9%
	Уплата иных платежей	917	0104	04 1 16 16010	853	3.00000	0.06250	2.1%
	Другие общегосударственные вопросы	917	0113			2 161.14100	2 006.63003	92.9%
	Муниципальная программа «Обеспечение защиты населения от чрезвычайных ситуаций и совершенствования гражданской обороны, профилактика правонарушений, экстремизма, терроризма и асоциальных явлений в Петропавловск-Камчатском городском округе»	917	0113	04 0 00 00000		2 161.14100	2 006.63003	92.9%
	Подпрограмма «Совершенствование гражданской обороны и защиты населения» Муниципальной программы «Обеспечение защиты населения от чрезвычайных ситуаций и совершенствования гражданской обороны, профилактика правонарушений, экстремизма, терроризма и асоциальных явлений в Петропавловск-Камчатском городском округе»	917	0113	04 1 00 00000		2 161.14100	2 006.63003	92.9%
	Обеспечение деятельности органов администрации Петропавловск-Камчатского городского округа в части исполнения функций, не связанных с муниципальной службой	917	0113	04 1 16 16020		2 161.14100	2 006.63003	92.9%
	Фонд оплаты труда государственных (муниципальных) органов	917	0113	04 1 16 16020	121	1 632.98100	1 499.93563	91.9%
	Взносы по обязательному социальному страхованию на выплаты денежного содержания и иные выплаты работникам государственных (муниципальных) органов	917	0113	04 1 16 16020	129	493.16000	471.79440	95.7%
	Прочая закупка товаров, работ и услуг для обеспечения государственных (муниципальных) нужд	917	0113	04 1 16 16020	244	35.00000	34.90000	99.7%
	Защита населения и территории от чрезвычайных ситуаций природного и техногенного характера, гражданская оборона	917	0309			45 480.98961	44 836.82908	98.6%

№ п/п	Наименование	Код бюджетной классификации				Годовой объём бюджетных ассигнований	Фактическое исполнение	Исполнено, в процентах
		Код мин-ва, ведомства	Раздел, Подраздел	Целевая статья	Вид расходов			
	Муниципальная программа «Обеспечение защиты населения от чрезвычайных ситуаций и совершенствования гражданской обороны, профилактика правонарушений, экстремизма, терроризма и асоциальных явлений в Петропавловск-Камчатском городском округе»	917	0309	04 0 00 00000		45 480.98961	44 836.82908	98.6%
	Подпрограмма «Совершенствование гражданской обороны и защиты населения» Муниципальной программы «Обеспечение защиты населения от чрезвычайных ситуаций и совершенствования гражданской обороны, профилактика правонарушений, экстремизма, терроризма и асоциальных явлений в Петропавловск-Камчатском городском округе»	917	0309	04 1 00 00000		45 480.98961	44 836.82908	98.6%
	Обеспечение реализации муниципальных услуг и функций, в том числе по выполнению государственных полномочий Камчатского края (содержание муниципальных учреждений городского округа)	917	0309	04 1 15 15000		45 480.98961	44 836.82908	98.6%
	Фонд оплаты труда учреждений	917	0309	04 1 15 15000	111	29 843.06231	29 843.06231	100.0%
	Иные выплаты персоналу учреждений, за исключением фонда оплаты труда	917	0309	04 1 15 15000	112	782.19831	757.71904	96.9%
	Взносы по обязательному социальному страхованию на выплаты по оплате труда работников и иные выплаты работникам учреждений	917	0309	04 1 15 15000	119	8 505.78578	8 505.78548	100.0%
	Закупка товаров, работ, услуг в сфере информационно-коммуникационных технологий	917	0309	04 1 15 15000	242	1 007.29815	976.80739	97.0%
	Прочая закупка товаров, работ и услуг для обеспечения государственных (муниципальных) нужд	917	0309	04 1 15 15000	244	4 243.71744	3 868.00524	91.1%
	Уплата налога на имущество организаций и земельного налога	917	0309	04 1 15 15000	851	986.41200	775.93400	78.7%
	Уплата прочих налогов, сборов	917	0309	04 1 15 15000	852	105.00000	105.00000	100.0%
	Уплата иных платежей	917	0309	04 1 15 15000	853	7.51562	4.51562	60.1%
	Другие вопросы в области национальной безопасности и правоохранительной деятельности	917	0314			15 402.27301	7 845.20255	50.9%
	Муниципальная программа «Обеспечение защиты населения от чрезвычайных ситуаций и совершенствования гражданской обороны, профилактика правонарушений, экстремизма, терроризма и асоциальных явлений в Петропавловск-Камчатском городском округе»	917	0314	04 0 00 00000		15 402.27301	7 845.20255	50.9%
	Подпрограмма «Совершенствование гражданской обороны и защиты населения» Муниципальной программы «Обеспечение защиты населения от чрезвычайных ситуаций и совершенствования гражданской обороны, профилактика правонарушений, экстремизма, терроризма и асоциальных явлений в Петропавловск-Камчатском городском округе»	917	0314	04 1 00 00000		11 180.61187	3 691.71055	33.0%
	Проведение практических учений по приведению сил, средств и спасательных служб гражданской обороны и чрезвычайных ситуаций к действиям по предназначению	917	0314	04 1 26 26030		99.00000	98.90446	99.9%
	Прочая закупка товаров, работ и услуг для обеспечения государственных (муниципальных) нужд	917	0314	04 1 26 26030	244	99.00000	98.90446	99.9%
	Расходы на поддержку мер по обеспечению сбалансированности бюджетов	917	0314	04 1 67 40030		6 899.02228	0.00000	0.0%
	Прочая закупка товаров, работ и услуг для обеспечения государственных (муниципальных) нужд	917	0314	04 1 67 40030	244	6 899.02228	0.00000	0.0%
	Создание и содержание в целях гражданской обороны (ГО) запасов	917	0314	04 1 68 68010		4 182.58959	3 592.80609	85.9%
	Закупка товаров, работ, услуг в сфере информационно-коммуникационных технологий	917	0314	04 1 68 68010	242	548.58959	548.58959	100.0%
	Прочая закупка товаров, работ и услуг для обеспечения государственных (муниципальных) нужд	917	0314	04 1 68 68010	244	3 634.00000	3 044.21650	83.8%
	Подпрограмма «Профилактика правонарушений, наркомании и алкоголизма» Муниципальной программы «Обеспечение защиты населения от чрезвычайных ситуаций и совершенствования гражданской обороны, профилактика правонарушений, экстремизма, терроризма и асоциальных явлений в Петропавловск-Камчатском городском округе»	917	0314	04 2 00 00000		645.00000	645.00000	100.0%
	Изготовление и распространение среди населения листовок о порядке действия при совершении в отношении них правонарушений, размещение на территории городского округа наглядной агитации с целью профилактики правонарушений	917	0314	04 2 25 25070		45.00000	45.00000	100.0%
	Прочая закупка товаров, работ и услуг для обеспечения государственных (муниципальных) нужд	917	0314	04 2 25 25070	244	45.00000	45.00000	100.0%
	Расходы за счет средств краевого бюджета, направленных на реализацию мероприятий соответствующей подпрограммы соответствующей государственной программы Камчатского края (за исключением инвестиционных мероприятий и субсидий, которым присвоены отдельные коды)	917	0314	04 2 26 4006H		300.00000	300.00000	100.0%
	Субсидии (гранты в форме субсидий) на финансовое обеспечение затрат в связи с производством (реализацией) товаров, выполнением работ, оказанием услуг, порядком (правилами) предоставления которых установлено требование о последующем подтверждении их использования в соответствии с условиями и (или) целями предоставления	917	0314	04 2 26 4006H	632	300.00000	300.00000	100.0%
	Расходы за счет средств местного бюджета, в целях софинансирования которых из краевого бюджета предоставляются субсидии	917	0314	04 2 26 S006H		300.00000	300.00000	100.0%
	Субсидии (гранты в форме субсидий) на финансовое обеспечение затрат в связи с производством (реализацией) товаров, выполнением работ, оказанием услуг, порядком (правилами) предоставления которых установлено требование о последующем подтверждении их использования в соответствии с условиями и (или) целями предоставления	917	0314	04 2 26 S006H	632	300.00000	300.00000	100.0%
	Подпрограмма «Профилактика терроризма и экстремизма» Муниципальной программы «Обеспечение защиты населения от чрезвычайных ситуаций и совершенствования гражданской обороны, профилактика правонарушений, экстремизма, терроризма и асоциальных явлений в Петропавловск-Камчатском городском округе»	917	0314	04 3 00 00000		1 540.61000	1 513.94086	98.3%
	Изготовление и размещение рекламы по противодействию терроризму и экстремизму	917	0314	04 3 25 25100		50.61000	50.61000	100.0%
	Прочая закупка товаров, работ и услуг для обеспечения государственных (муниципальных) нужд	917	0314	04 3 25 25100	244	50.61000	50.61000	100.0%
	Приобретение и использование учебно-наглядных пособий, видеофильмов, изготовление и распространение печатной продукции по тематике антитеррористической и антиэкстремистской направленности	917	0314	04 3 25 25110		30.00000	30.00000	100.0%
	Прочая закупка товаров, работ и услуг для обеспечения государственных (муниципальных) нужд	917	0314	04 3 25 25110	244	30.00000	30.00000	100.0%
	Расходы за счет средств краевого бюджета, направленных на реализацию мероприятий соответствующей подпрограммы соответствующей государственной программы Камчатского края (за исключением инвестиционных мероприятий и субсидий, которым присвоены отдельные коды)	917	0314	04 3 82 4006H		1 244.00000	1 217.33086	97.9%
	Прочая закупка товаров, работ и услуг для обеспечения государственных (муниципальных) нужд	917	0314	04 3 82 4006H	244	1 244.00000	1 217.33086	97.9%
	Расходы за счет средств местного бюджета, в целях софинансирования которых из краевого бюджета предоставляются субсидии	917	0314	04 3 82 S006H		216.00000	216.00000	100.0%
	Прочая закупка товаров, работ и услуг для обеспечения государственных (муниципальных) нужд	917	0314	04 3 82 S006H	244	216.00000	216.00000	100.0%



№ п/п	Наименование	Код бюджетной классификации				Годовой объем бюджетных ассигнований	Фактическое исполнение	Исполнено, в процентах
		Код мин-ва, ведомства	Раздел, подраздел	Целевая статья	Вид расходов			
	Подпрограмма «Построение и развитие аппаратно-программного комплекса «Безопасный город», обеспечение комплексной безопасности учреждений социальной сферы в Петропавловск-Камчатском городском округе» Муниципальной программы «Обеспечение защиты населения от чрезвычайных ситуаций и совершенствования гражданской обороны, профилактика правонарушений, экстремизма, терроризма и асоциальных явлений в Петропавловск-Камчатском городском округе»	917	0314	04 4 00 00000		2 036.05114	1 994.55114	98.0%
	Построение и развитие аппаратно-программного комплекса «Безопасный город», обеспечение комплексной безопасности учреждения социальной сферы в Камчатском крае	917	0314	04 4 67 67200		2 036.05114	1 994.55114	98.0%
	Закупка товаров, работ, услуг в сфере информационно-коммуникационных технологий	917	0314	04 4 67 67200	242	155.49900	155.49900	100.0%
	Прочая закупка товаров, работ и услуг для обеспечения государственных (муниципальных) нужд	917	0314	04 4 67 67200	244	1 880.55214	1 839.05214	97.8%
	<b>ИТОГО РАСХОДОВ:</b>					<b>11 843 294.55538</b>	<b>11 268 456.73588</b>	<b>95.1%</b>

Приложение 6  
к Решению Городской Думы  
Петропавловск-Камчатского  
городского округа  
от \_\_\_\_\_ № \_\_\_\_\_-нд  
«Об исполнении бюджета  
Петропавловск-Камчатского  
городского округа за 2017 год»

**Отчет об исполнении бюджетных ассигнований с указанием главного распорядителя бюджетных средств на осуществление бюджетных инвестиций в объекты капитального строительства муниципальной собственности Петропавловск-Камчатского городского округа, включаемых в инвестиционную программу Петропавловск-Камчатского городского округа за 2017 год**

тыс. рублей

Наименование муниципальной программы	Наименование главного распорядителя, получателя бюджетных средств	Инвестиционные мероприятия	Код Мин-ва, ведомства	Раздел, подраздел	Целевая статья	Вид расходов	Годовой объем бюджетных ассигнований на 2017 год			Фактическое исполнение в 2017 году			Исполнено, в процентах				
							Всего	Федеральный бюджет	Краевой бюджет	Всего	Федеральный бюджет	Краевой бюджет	Всего	Федеральный бюджет	Краевой бюджет		
<b>I. МУНИЦИПАЛЬНЫЕ ПРОГРАММЫ</b>																	
Муниципальная программа «Развитие образования и социальная поддержка граждан в Петропавловск-Камчатском городском округе»	Управление архитектуры, градостроительства и земельных отношений администрации Петропавловск-Камчатского городского округа-муниципальное учреждение	Строительство детского сада по ул. Арсеньева, г. Петропавловск-Камчатский (в том числе проектные работы)	908	0701	01 2 07 07080	414	199.80000	0.00000	0.00000	199.80000	199.80000	0.00000	0.00000	100.00%	0.00%	0.00%	
		Строительство здания начальной общеобразовательной школы в районе Космического проезда в г. Петропавловск-Камчатский (в том числе проектные работы)	908	0702	01 1 07 40072 01 1 07 S0072	414	8 804.19696	0 00000	8 760.17633	44.02063	8 804.19696	0 00000	8 760.17633	44.02063	100 00%	0.00%	100 00%
		Строительство здания начальной общеобразовательной школы по проспекту Рыбаков в г. Петропавловск-Камчатский (в том числе проектные работы)	908	0702	01 1 07 40072 01 1 07 S0072	414	9 366.36500	0 00000	9 266.36500	100.00000	9 318.92964	0 00000	9 266.36500	52.56464	99.49%	0.00%	100 00%
<b>Итого по главному распорядителю, получателю бюджетных средств</b>							<b>18 370.36196</b>	<b>0.00000</b>	<b>18 026.54133</b>	<b>343.82063</b>	<b>18 322.92660</b>	<b>18 026.54133</b>	<b>296.38527</b>	<b>99.74%</b>	<b>0.00%</b>	<b>100.00%</b>	
<b>Итого по программе</b>							<b>18 370.36196</b>	<b>0.00000</b>	<b>18 026.54133</b>	<b>343.82063</b>	<b>18 322.92660</b>	<b>18 026.54133</b>	<b>296.38527</b>	<b>99.74%</b>	<b>0.00%</b>	<b>100.00%</b>	
Муниципальная программа «Обеспечение доступным и комфортным жильем жителей Петропавловск-Камчатского городского округа»	Управление архитектуры, градостроительства и земельных отношений администрации Петропавловск-Камчатского городского округа-муниципальное учреждение	Строительство центрального теплового пункта мощностью 30 Гкал/час и тепловых сетей I контура от котельной № 1 до центрального теплового пункта в 110 квартале города Петропавловска-Камчатского	908	0502	02 2 05 05010	414	589.02699	0.00000	0.00000	589.02699	478.98897	0.00000	0.00000	81.32%	0.00%	0.00%	
		Строительство канализационной насосной станции № 15 в городе Петропавловске-Камчатском	908	0502	02 2 05 40074 02 2 05 S0074	414	5 258.09689	0.00000	5 076.94365	181.15324	5 228.03181	0.00000	5 076.94365	151.08816	99.43%	0.00%	100 00%
		Сейсмоусиление здания МБДОУ «Детский сад № 51» по улице Павлова, 5 в г. Петропавловске-Камчатском	908	0701	02 3 09 S0074	414	19 708.67379	0.00000	0.00000	19 708.67379	13 256.88346	0.00000	0.00000	67 26%	0.00%	0.00%	
		Сейсмоусиление здания МАОУ «Средняя школа № 33» (филиал 2) по проспекту Рыбаков, 28 в г. Петропавловске-Камчатском	908	0702	02 3 09 09060	414	584.54692	0.00000	0.00000	584.54692	584.54692	0.00000	0.00000	584.54692	100.00%	0.00%	100.00%
<b>Итого по главному распорядителю, получателю бюджетных средств</b>							<b>26 140.34459</b>	<b>0.00000</b>	<b>5 076.94365</b>	<b>21 063.40094</b>	<b>19 548.45116</b>	<b>0.00000</b>	<b>5 076.94365</b>	<b>14 471.50751</b>	<b>74.78%</b>	<b>0.00%</b>	<b>100.00%</b>

Наименование муниципальной программы	Наименование главного распорядителя, распорядителя, получателя бюджетных средств	Инвестиционные мероприятия	Код Мин-ва, ведомства	Раздел, подраздел	Целевая статья	Вид расходов	Годовой объем бюджетных ассигнований на 2017 год			Фактическое исполнение в 2017 году			Исполнено, в процентах				
							Всего	Федеральный бюджет	Краевой бюджет	Всего	Федеральный бюджет	Краевой бюджет	Всего	Федеральный бюджет	Краевой бюджет		
																Бюджет городского округа	Бюджет городского округа
Муниципальная программа «Обеспечение доступным и комфортным жильем жителей Петропавловск-Камчатского городского округа»	Комитет по управлению жилищным фондом администрации Петропавловск-Камчатского городского округа – муниципальное учреждение	Приобретение жилых помещений на первичном либо вторичном рынке	913	0501	02 1 11 11020	412	62 785.51655	0 00000	0 00000	62 785.51655	40 006.40893	0 00000	0 00000	40 006.40893	63.72%	0.00%	0.00%
		Обеспечение детей-сирот и детей, оставшихся без попечения родителей, лиц из числа детей-сирот и детей, оставшихся без попечения родителей жилыми помещениями специализированного жилищного фонда по договорам найма специализированных жилых помещений	913	1004	02 2 11 R0820	412	194 573.34824	3 637.35243	190 935.99581	0.00000	193 040.78888	3 600.85459	189 439.93429	0.00000	0.00000	99.21%	99.00%
<b>Итого по главному распорядителю, получателю бюджетных средств</b>							<b>257 358.86479</b>	<b>3 637.35243</b>	<b>190 935.99581</b>	<b>62 785.51655</b>	<b>233 047.19781</b>	<b>3 600.85459</b>	<b>189 439.93429</b>	<b>40 006.40893</b>	<b>90.55%</b>	<b>99.00%</b>	<b>99.22%</b>
<b>Итого по программе</b>							<b>283 499.20938</b>	<b>3 637.35243</b>	<b>196 012.93946</b>	<b>83 848.91749</b>	<b>252 595.64897</b>	<b>3 600.85459</b>	<b>194 516.87794</b>	<b>54 477.91644</b>	<b>89.10%</b>	<b>99.00%</b>	<b>99.24%</b>
Муниципальная программа «Энерго-эффективность, развитие энергетики и коммунального хозяйства, обеспечение жителей Петропавловск-Камчатского городского округа коммунальными услугами, услугами по благоустройству территории и охрана окружающей среды»	Управление городского хозяйства администрации Петропавловск-Камчатского городского округа-муниципальное учреждение	Реконструкция тепловых сетей в рамках перевода жилых домов на централизованное горячее водоснабжение, в том числе проектные работы	907	0502	03 2 05 05110	414	1 500 00000	0 00000	0 00000	1 500 00000	0 00000	0 00000	0 00000	0 00000	0.00%	0.00%	0.00%
		Реконструкция тепловых сетей 1 и 2 контура по ул. Свердлова, 3 (в том числе проектные работы и государственная экспертиза проектной документации)	907	0502	03 2 05 40075 03 2 05 S0075 03 2 05 05130	414	6 700.86731	0 00000	5 550.86896	1 149.99835	5 846.61835	0 00000	4 798.68760	1 047.93075	0 00000	87.25%	0.00%
<b>Итого по главному распорядителю, получателю бюджетных средств</b>							<b>8 200.86731</b>	<b>0 00000</b>	<b>5 550.86896</b>	<b>2 649.99835</b>	<b>5 846.61835</b>	<b>0 00000</b>	<b>4 798.68760</b>	<b>1 047.93075</b>	<b>71.29%</b>	<b>0 00%</b>	<b>86.45%</b>
<b>Итого по программе</b>							<b>8 200.86731</b>	<b>0 00000</b>	<b>5 550.86896</b>	<b>2 649.99835</b>	<b>5 846.61835</b>	<b>0 00000</b>	<b>4 798.68760</b>	<b>1 047.93075</b>	<b>71.29%</b>	<b>0 00%</b>	<b>86.45%</b>
Муниципальная программа «Создание условий для развития культуры, спорта и молодежной политики в Петропавловск-Камчатском городском округе»	Управление архитектуры, градостроительства и земельных отношений администрации Петропавловск-Камчатского городского округа-муниципальное учреждение	Реконструкция здания МАУК «Городской дом культуры «СРВ»	908	0804	05 1 07 4007A 05 1 07 S007A	414	13 074.75430	0 00000	12 754.17000	320.58430	12 153.92598	0 00000	11 917.47149	236.45449	92.96%	0.00%	93.44%
<b>Итого по главному распорядителю, получателю бюджетных средств</b>							<b>13 074.75430</b>	<b>0 00000</b>	<b>12 754.17000</b>	<b>320.58430</b>	<b>12 153.92598</b>	<b>0 00000</b>	<b>11 917.47149</b>	<b>236.45449</b>	<b>92.96%</b>	<b>0 00%</b>	<b>93.44%</b>
<b>Итого по программе</b>							<b>13 074.75430</b>	<b>0 00000</b>	<b>12 754.17000</b>	<b>320.58430</b>	<b>12 153.92598</b>	<b>0 00000</b>	<b>11 917.47149</b>	<b>236.45449</b>	<b>92.96%</b>	<b>0 00%</b>	<b>93.44%</b>
Муниципальная программа «Развитие транспортной системы Петропавловск-Камчатского городского округа»	Управление архитектуры, градостроительства и земельных отношений администрации Петропавловск-Камчатского городского округа-муниципальное учреждение	Строительство автомобильной дороги ул. Ларина (от перекрестка ул. Дальневосточной до магистральной улицы общегородского значения) от поста ГАИ до ул. Академика Королева	908	0409	06 1 01 01190	414	1 074.12557	0 00000	0 00000	1 074.12557	0 00000	0 00000	0 00000	1 074.12557	100.00%	0.00%	0.00%
		Реконструкция и капитальный ремонт магистральной улицы общегородского и районного значения ул. Вулканная-ул. Чубарова (от поста ГИБДД до пересечения с пр. Победы) в г. Петропавловске-Камчатском	908	0409	06 1 01 S007E	414	175 92619	0 00000	0 00000	175 92619	175 92619	0 00000	0 00000	175 92619	100.00%	0 00%	0 00%
		Строительство магистрали общегородского значения от поста ГАИ до улицы Академика Королева с развязкой в микрорайоне Северо-Восток в г. Петропавловске-Камчатском (участок дороги от ул. Ларина до ул. Академика Королева)	908	0409	06 1 01 S007E	414	299.40000	0 00000	0 00000	299.40000	299.40000	0 00000	0 00000	299.40000	100.00%	0 00%	0 00%
		Строительство магистрали общегородского значения от II кольца до улицы Кавказской, включая улицу Ломоносова, в г. Петропавловске-Камчатском	908	0409	06 1 01 S007E	414	6 529.88810	0 00000	0 00000	6 529.88810	4 606.93663	0 00000	0 00000	4 606.93663	70 55%	0 00%	0 00%

Наименование муниципальной программы	Наименование главного распорядителя, распорядителя, получателя бюджетных средств	Инвестиционные мероприятия	Код Мин-ва, ведомства	Раздел, подраздел	Целевая статья	Вид расходов	Годовой объем бюджетных ассигнований на 2017 год			Фактическое исполнение в 2017 году			Исполнено, в процентах			
							Всего	Федеральный бюджет	Краевой бюджет городского округа	Всего	Федеральный бюджет	Краевой бюджет городского округа	Всего	Федеральный бюджет	Краевой бюджет городского округа	
		Строительство автомобильной дороги по ул. Ларина с устройством транспортной развязки и водопропускными сооружениями (от остановки «Кольцо по улице Ларина» до пересечения с магистральной улицей в районе перспективной застройки) в г. Петропавловске-Камчатском	908	0409	06 1 01 S007E	414	99.00000	0.00000	0.00000	99.00000	0.00000	0.00000	99.00000	0.00%	0.00%	100.00%
		Строительство автомобильной дороги районного значения от ул. Тушканова до пр. Карла Маркса в г. Петропавловске-Камчатском	908	0409	06 1 01 S007E	414	7 594.32464	0.00000	0.00000	7 594.32464	0.00000	0.00000	7 594.32464	100.00%	0.00%	100.00%
<b>Итого по главному распорядителю, получателю бюджетных средств</b>							<b>15 772.66450</b>	<b>0.00000</b>	<b>0.00000</b>	<b>13 849.71303</b>	<b>0.00000</b>	<b>0.00000</b>	<b>13 849.71303</b>	<b>87.81%</b>	<b>0.00%</b>	<b>87.81%</b>
<b>Итого по программе</b>							<b>15 772.66450</b>	<b>0.00000</b>	<b>0.00000</b>	<b>13 849.71303</b>	<b>0.00000</b>	<b>0.00000</b>	<b>13 849.71303</b>	<b>87.81%</b>	<b>0.00%</b>	<b>87.81%</b>
Муниципальная программа «Совершенствование управления муниципальным имуществом Петропавловск-Камчатского городского округа»	Управление архитектуры, градостроительства и земельных отношений администрации Петропавловск-Камчатского городского округа-муниципальное учреждение	Реконструкция сооружения центральный тепловой пункт № 328 и тепловых сетей второго и первого контура по проезду Космический в г. Петропавловске-Камчатском, в том числе проектные работы	908	0502	11 2 05 05140	414	482.53718	0.00000	0.00000	482.53718	0.00000	0.00000	145.62615	30.18%	0.00%	30.18%
<b>Итого по главному распорядителю, получателю бюджетных средств</b>							<b>482.53718</b>	<b>0.00000</b>	<b>0.00000</b>	<b>482.53718</b>	<b>0.00000</b>	<b>0.00000</b>	<b>145.62615</b>	<b>30.18%</b>	<b>0.00%</b>	<b>30.18%</b>
<b>Итого по программе</b>							<b>482.53718</b>	<b>0.00000</b>	<b>0.00000</b>	<b>482.53718</b>	<b>0.00000</b>	<b>0.00000</b>	<b>145.62615</b>	<b>30.18%</b>	<b>0.00%</b>	<b>30.18%</b>
<b>Итого инвестиции</b>							<b>339 400.39463</b>	<b>3 637.35243</b>	<b>232 344.51975</b>	<b>302 914.45908</b>	<b>3 600.85459</b>	<b>229 259.57836</b>	<b>70 054.02613</b>	<b>89.25%</b>	<b>99.00%</b>	<b>98.67%</b>

Приложение 7  
к Решению Городской Думы  
Петропавловск-Камчатского  
городского округа  
от \_\_\_\_\_ № \_\_\_\_\_-нд  
«Об исполнении бюджета  
Петропавловск-Камчатского  
городского округа за 2017 год»

**Отчет об исполнении бюджетных ассигнований по муниципальным программам в разрезе целевых статей расходов бюджета городского округа, разделов, подразделов, видов расходов бюджета городского округа за 2017 год**

тыс. рублей

№ п/п	Наименование программы, подпрограммы, мероприятия	КЦСР	ФКР	КВР	Годовой объем бюджетных ассигнований, в том числе:			Фактическое исполнение:			Исполнено, в процентах			
					2017 год			2017 год			2017 год			
					Всего	Федеральный бюджет	Краевой бюджет городского округа	Всего	Федеральный бюджет	Краевой бюджет городского округа	Всего	Федеральный бюджет	Краевой бюджет городского округа	
1	Муниципальная программа «Развитие образования и социальная поддержка граждан в Петропавловск-Камчатском городском округе»				5 987 278.97854	9 588.01295	4 153 156.05386	5 956 526.86436	9 588.01295	4 151 096.04660	1 795 842.80481	99.49%	100.00%	99.95%
	Подпрограмма «Развитие общего и дополнительного образования» Муниципальной программы «Развитие образования и социальная поддержка граждан в Петропавловск-Камчатском городском округе»				2 959 617.22344	604.20000	2 071 494.84941	2 945 590.35709	604.20000	2 070 449.60420	874 536.55289	99.53%	100.00%	99.95%
	Осуществление капитальных вложений в объекты нежилого фонда (в том числе муниципальной и иных форм собственности)				18 170.56196	0.00000	18 026.54133	18 123.12660	0.00000	18 026.54133	96.58527	99.74%	0.00%	100.00%



№ п/п	Наименование программы, подпрограммы, мероприятия	КЦСР	ФКР	КВР	Годовой объем бюджетных ассигнований, в том числе:			Фактическое исполнение:			Исполнено, в процентах				
					2017 год			2017 год			2017 год				
					Всего	Федеральный бюджет	Краевой бюджет городского округа	Всего	Федеральный бюджет	Краевой бюджет городского округа	Всего	Федеральный бюджет	Краевой бюджет городского округа		
	Строительство здания начальной общеобразовательной школы в районе Космического проезда в г. Петропавловск-Камчатский (в том числе проектные работы)	01 1 07 07150 01 1 07 40072 01 1 07 S0072	0702	414	8 804.19696	0.00000	8 760.17633	8 804.19696	0.00000	8 760.17633	44.02063	100.00%	0.00%	100.00%	100.00%
	Строительство здания начальной общеобразовательной школы по проспекту Рыбаков в г. Петропавловск-Камчатский (в том числе проектные работы)	01 1 07 07160 01 1 07 40072 01 1 07 S0072	0702	414	9 386.36500	0.00000	9 286.36500	9 318.92964	0.00000	9 286.36500	52 56464	99.49%	0.00%	100.00%	52.56%
	<b>Содержание, капитальный, текущий ремонт объектов нежилого фонда муниципальной собственности</b>				<b>120 135.33185</b>	<b>604.20000</b>	<b>59 016.90733</b>	<b>120 135.33185</b>	<b>604.20000</b>	<b>59 016.90733</b>	<b>60 514.22452</b>	<b>100.00%</b>	<b>100.00%</b>	<b>100.00%</b>	<b>100.00%</b>
	Приведение общеобразовательных учреждений в соответствие с современными требованиями, в том числе проведение ремонтных работ в соответствии с СанПиН и другим нормативным документам, направленными на обеспечение безопасных условий организации образовательного процесса	01 1 08 08060 01 1 08 40062	0709	612	44 212.46326	0.00000	10 521.69500	44 212.46326	0.00000	10 521.69500	33 690.76826	100.00%	0.00%	100.00%	100.00%
	Приведение общеобразовательных учреждений в соответствие с современными требованиями, в том числе проведение ремонтных работ в соответствии с СанПиН и другим нормативным документам, направленными на обеспечение безопасных условий организации образовательного процесса	01 1 08 08060 01 1 08 40030 01 1 08 40062 01 1 08 S0062	0709	622	74 315.54659	0.00000	48 463.41233	74 315.54659	0.00000	48 463.41233	25 852.13426	100.00%	0.00%	100.00%	100.00%
	Приведение учреждений дополнительного образования в соответствие с современными требованиями, в том числе проведение ремонтных работ в соответствии с СанПиН и другим нормативным документам, направленными на обеспечение безопасных условий организации образовательного процесса	01 1 08 08200	0709	612	937.84800	0.00000	0.00000	937.84800	0.00000	0.00000	937.84800	100.00%	0.00%	0.00%	100.00%
	Создание в учреждениях дополнительного образования детей (в том числе в учреждениях, осуществляющих образовательную деятельность по адаптированным образовательным программам) условий для получения детьми-инвалидами качественного образования	01 1 08 08210 01 1 08 L0270 01 1 08 R0270	0709	612	669.47400	604.20000	31 80000	669.47400	604.20000	31 80000	33.47400	100.00%	100.00%	100.00%	100.00%
	<b>Приобретение в муниципальную собственность и установка объектов движимого имущества</b>				<b>54 300.28921</b>	<b>0.00000</b>	<b>31 606.06100</b>	<b>54 300.28871</b>	<b>0.00000</b>	<b>31 606.06100</b>	<b>22 694.22771</b>	<b>100.00%</b>	<b>0.00%</b>	<b>100.00%</b>	<b>100.00%</b>
	Укрепление материально-технической базы образовательных учреждений и создание условий для перехода общеобразовательных учреждений на федеральные государственные образовательные стандарты	01 1 12 12040 01 1 12 40062 01 1 12 S0062	0709	612	12 523.91900	0.00000	9 240.64900	12 523.91900	0.00000	9 240.64900	3 283 27000	100.00%	0.00%	100.00%	100.00%
	Укрепление материально-технической базы образовательных учреждений и создание условий для перехода общеобразовательных учреждений на федеральные государственные образовательные стандарты	01 1 12 12040 01 1 12 40062	0709	622	18 218.54340	0.00000	14 759.35100	18 218.54340	0.00000	14 759.35100	3 459.19240	100.00%	0.00%	100.00%	100.00%
	Укрепление материально-технической базы муниципальных образовательных учреждений дополнительного образования детей	01 1 12 12050	0709	612	1 230.17000	0.00000	0.00000	1 230.17000	0.00000	0.00000	1 230.17000	100.00%	0.00%	0.00%	100.00%
	Укрепление материально-технической базы муниципальных образовательных учреждений дополнительного образования детей	01 1 12 12050	0709	622	100.00000	0.00000	0.00000	100.00000	0.00000	0.00000	100.00000	100.00%	0.00%	0.00%	100.00%
	Внедрение здоровьесберегающих технологий и методик обучения в общеобразовательных учреждениях	01 1 12 12060	0709	622	300.80000	0.00000	0.00000	300.80000	0.00000	0.00000	300.80000	100.00%	0.00%	0.00%	100.00%
	Внедрение современных форм организации питания, в том числе обеспечение школьных пищеблоков современным технологическим оборудованием и мебелью для обеденных зон школьных столовых	01 1 12 12070 01 1 12 40062 01 1 12 S0062	0709	612	9 652.56710	0.00000	3 666.66700	9 652.56700	0.00000	3 666.66700	5 985.90000	100.00%	0.00%	100.00%	100.00%
	Внедрение современных форм организации питания, в том числе обеспечение школьных пищеблоков современным технологическим оборудованием и мебелью для обеденных зон школьных столовых	01 1 12 12070 01 1 12 S0062	0709	622	1 407.48400	0.00000	0.00000	1 407.48400	0.00000	0.00000	1 407.48400	100.00%	0.00%	0.00%	100.00%
	Приобретение спортивного оборудования и инвентаря для общеобразовательных учреждений, спортивных секций, создание и содержание спортивных площадок в общеобразовательных учреждениях, в том числе подготовка проектно-сметной, технической документации	01 1 12 12080 01 1 12 40062 01 1 12 S0062	0709	612	7 259.93069	0.00000	962.96891	7 259.93029	0.00000	962.96891	6 296.96138	100.00%	0.00%	100.00%	100.00%
	Приобретение спортивного оборудования и инвентаря для общеобразовательных учреждений, спортивных секций, создание и содержание спортивных площадок в общеобразовательных учреждениях, в том числе подготовка проектно-сметной, технической документации	01 1 12 12080 01 1 12 40062 01 1 12 S0062	0709	622	3 606.87502	0.00000	2 976.42509	3 606.87502	0.00000	2 976.42509	630.44993	100.00%	0.00%	100.00%	100.00%
	<b>Обеспечение реализации муниципальных услуг и функций, в том числе по выполнению государственных полномочий Камчатского края (содержание муниципальных учреждений городского округа)</b>				<b>2 695 574.75979</b>	<b>0.00000</b>	<b>1 937 522.85600</b>	<b>2 693 026.49978</b>	<b>0.00000</b>	<b>1 936 754.52944</b>	<b>756 271.97034</b>	<b>99.91%</b>	<b>0.00%</b>	<b>99.96%</b>	<b>99.77%</b>

№ п/п	Наименование программы, подпрограммы, мероприятия	КЦСР	ФКР	КВР	Годовой объем бюджетных ассигнований, в том числе:			Фактическое исполнение:			Исполнено, в процентах					
					2017 год			2017 год			2017 год					
					Всего	Федеральный бюджет	Краевой бюджет городского округа	Всего	Федеральный бюджет	Краевой бюджет городского округа	Всего	Федеральный бюджет	Краевой бюджет городского округа			
	Обеспечение деятельности образовательных организаций, предоставляющих услуги в сфере общего образования	01 1 15 15010 01 1 15 40170 01 1 15 40230	0702	611	1 057 072.08670	0.00000	839 299.91629	1 057 072.08670	0.00000	839 299.91629	217 772.17041	100.00%	0.00%	100.00%	100.00%	
	Обеспечение деятельности образовательных организаций, предоставляющих услуги в сфере общего образования	01 1 15 15010 01 1 15 40030 01 1 15 40250	0702	612	44 103.88540	0.00000	14 252.20050	43 367.38571	0.00000	13 917.06330	29 450.32241	98.33%	0.00%	97.65%	98.66%	
	Обеспечение деятельности образовательных организаций, предоставляющих услуги в сфере общего образования	01 1 15 15010 01 1 15 40170 01 1 15 40230	0702	621	1 229 321.41996	0.00000	998 611.30971	1 229 321.41996	0.00000	998 611.30971	230 710.11025	100.00%	0.00%	100.00%	100.00%	
	Обеспечение деятельности образовательных организаций, предоставляющих услуги в сфере общего образования	01 1 15 15010 01 1 15 40030 01 1 15 40250	0702	622	69 314.41153	0.00000	18 357.40450	67 516.85121	0.00000	17 924.21514	49 592.63607	97.41%	0.00%	97.64%	97.32%	
	Обеспечение деятельности образовательных организаций, предоставляющих услуги в сфере общего образования	01 1 15 40170	0703	611	23 393.36300	0.00000	23 393.36300	23 393.36300	0.00000	23 393.36300	0.00000	100.00%	0.00%	100.00%	0.00%	
	Обеспечение деятельности образовательных организаций, предоставляющих услуги в сфере общего образования	01 1 15 40170	0703	621	31 665.19000	0.00000	31 665.19000	31 665.19000	0.00000	31 665.19000	0.00000	100.00%	0.00%	100.00%	0.00%	
	Обеспечение деятельности образовательных организаций, предоставляющих услуги в сфере дополнительного образования детей	01 1 15 40190 01 1 15 40360	0702	612	43.47200	0.00000	43.47200	43.47200	0.00000	43.47200	0.00000	100.00%	0.00%	100.00%	0.00%	
	Обеспечение деятельности образовательных организаций, предоставляющих услуги в сфере дополнительного образования детей	01 1 15 40360	0702	622	0.00000	0.00000	0.00000	0.00000	0.00000	0.00000	0.00000	0.00%	0.00%	0.00%	0.00%	
	Обеспечение деятельности образовательных организаций, предоставляющих услуги в сфере дополнительного образования детей	01 1 15 15020 01 1 15 40040	0703	611	191 606.19414	0.00000	10 800.00000	191 606.19414	0.00000	10 800.00000	180 806.19414	100.00%	0.00%	100.00%	100.00%	
	Обеспечение деятельности образовательных организаций, предоставляющих услуги в сфере дополнительного образования детей	01 1 15 15020 01 1 15 40030	0703	612	7 232.45184	0.00000	600 00000	7 218.25184	0.00000	600 00000	6 618.25184	99.80%	0.00%	100.00%	99.79%	
	Обеспечение деятельности образовательных организаций, предоставляющих услуги в сфере дополнительного образования детей	01 1 15 15020	0703	621	40 695.93322	0.00000	0.00000	40 695.93322	0.00000	0.00000	40 695.93322	100.00%	0.00%	0.00%	100.00%	
	Обеспечение деятельности образовательных организаций, предоставляющих услуги в сфере дополнительного образования детей	01 1 15 15020 01 1 15 40030	0703	622	1 126.35200	0.00000	500.00000	1 126.35200	0.00000	500.00000	626.35200	100.00%	0.00%	100.00%	100.00%	
	Обеспечение деятельности образовательных организаций, предоставляющих услуги в сфере дополнительного образования детей	01 1 15 40360	0709	612	0.00000	0.00000	0.00000	0.00000	0.00000	0.00000	0.00000	0.00%	0.00%	0.00%	0.00%	
	<b>Ликвидация движимого и недвижимого имущества</b>				<b>10 950.23361</b>	<b>0.00000</b>	<b>0.00000</b>	<b>10 950.23361</b>	<b>0.00000</b>	<b>0.00000</b>	<b>0.00000</b>	<b>0.00%</b>	<b>0.00%</b>	<b>0.00%</b>	<b>0.00%</b>	
	Снос (демонтаж) объекта капитального строительства, вынос сетей	01 1 19 19070	0503	244	10 950.23361	0.00000	0.00000	10 950.23361	0.00000	0.00000	0.00000	0.00%	0.00%	0.00%	0.00%	
	<b>Организация муниципальных мероприятий (смотры, конкурсы, фестивали, выставки, ярмарки, семинары, круглые столы, соревнования, праздничные мероприятия, гуляния, субботники, учения, чествование и т.п.)</b>				<b>9 150.27888</b>	<b>0.00000</b>	<b>1 500.00000</b>	<b>7 650.27888</b>	<b>9 122.96028</b>	<b>0.00000</b>	<b>1 500.00000</b>	<b>7 622.96028</b>	<b>99.70%</b>	<b>0.00%</b>	<b>100.00%</b>	<b>99.64%</b>
	Поддержка на конкурсной основе общеобразовательных учреждений – победителей и лауреатов конкурсов различных уровней	01 1 26 26090 01 1 26 40062 01 1 26 S0062	0709	622	1 100.00000	0.00000	1 000.00000	1 100.00000	0.00000	1 000.00000	100 00000	100.00%	0.00%	100.00%	100.00%	
	Создание системы поддержки одаренных детей и популяризация передового педагогического опыта	01 1 26 26100	0709	244	378.15910	0.00000	0.00000	378.15910	0.00000	0.00000	350 84050	92.78%	0.00%	0.00%	92.78%	

№ п/п	Наименование программы, подпрограммы, мероприятия	КЦСР	ФКР	КВР	Годовой объем бюджетных ассигнований, в том числе:			Фактическое исполнение:			Исполнено, в процентах		
					2017 год			2017 год			2017 год		
					Всего	Федеральный бюджет	Краевой бюджет	Всего	Федеральный бюджет	Краевой бюджет	Всего	Федеральный бюджет	Краевой бюджет
	Создание системы поддержки одаренных детей и популяризация передового педагогического опыта	01 1 26 26100	0709	350	1 843.03928	0.00000	0.00000	1 843.03928	0.00000	0.00000	100.00%	0.00%	0.00%
	Создание системы поддержки одаренных детей и популяризация передового педагогического опыта	01 1 26 26100 01 1 26 40360	0709	612	2 696.35928	0.00000	250.00000	2 696.35928	0.00000	250.00000	100.00%	0.00%	100.00%
	Создание системы поддержки одаренных детей и популяризация передового педагогического опыта	01 1 26 26100	0709	622	1 657.72122	0.00000	0.00000	1 657.72122	0.00000	0.00000	100.00%	0.00%	100.00%
	Содействие спортивным секциям общеобразовательных учреждений в проведении физкультурно- спортивных мероприятий	01 1 26 26110	0709	612	200.00000	0.00000	0.00000	200.00000	0.00000	0.00000	100.00%	0.00%	100.00%
	Содействие спортивным секциям общеобразовательных учреждений в проведении физкультурно- спортивных мероприятий	01 1 26 26110	0709	622	1 000.00000	0.00000	0.00000	1 000.00000	0.00000	0.00000	100.00%	0.00%	100.00%
	Поддержка муниципальных образовательных учреждений дополнительного образования детей, в том числе на конкурной основе	01 1 26 40062 01 1 26 S0062	0709	612	275.00000	0.00000	250.00000	275.00000	0.00000	250.00000	100.00%	0.00%	100.00%
	Поддержка муниципальных образовательных учреждений дополнительного образования детей, в том числе на конкурной основе	01 1 26 26120	0709	622	0.00000	0.00000	0.00000	0.00000	0.00000	0.00000	0.00%	0.00%	0.00%
	<b>Участие в международных, российских, региональных мероприятиях (смотре, конкурсах, конференциях, фестивалях, выставках, соревнованиях и т.п)</b>				<b>450.00000</b>	<b>0.00000</b>	<b>0.00000</b>	<b>450.00000</b>	<b>0.00000</b>	<b>0.00000</b>	<b>100.00%</b>	<b>0.00%</b>	<b>0.00%</b>
	Обеспечение участия творческих коллективов, победителей спортивных соревнований в региональных, российских и международных конкурсах и соревнованиях	01 1 63 63020	0709	612	0.00000	0.00000	0.00000	0.00000	0.00000	0.00000	0.00%	0.00%	0.00%
	Обеспечение участия творческих коллективов, победителей спортивных соревнований в региональных, российских и международных конкурсах и соревнованиях	01 1 63 63020	0709	622	450.00000	0.00000	0.00000	450.00000	0.00000	0.00000	100.00%	0.00%	100.00%
	<b>Повышение квалификации (стажировки, курсы, семинары, конференции)</b>				<b>50.00000</b>	<b>0.00000</b>	<b>0.00000</b>	<b>50.00000</b>	<b>0.00000</b>	<b>0.00000</b>	<b>100.00%</b>	<b>0.00%</b>	<b>0.00%</b>
	Повышение квалификации и профессиональной подготовки специалистов физической культуры и спорта	01 1 64 64030	0709	612	50.00000	0.00000	0.00000	50.00000	0.00000	0.00000	100.00%	0.00%	100.00%
	<b>Обеспечение пожарной безопасности</b>				<b>0.00000</b>	<b>0.00000</b>	<b>0.00000</b>	<b>0.00000</b>	<b>0.00000</b>	<b>0.00000</b>	<b>0.00%</b>	<b>0.00%</b>	<b>0.00%</b>
	Выполнение комплекса мероприятий по противопожарной безопасности и защите общеобразовательных учреждений и учреждений дополнительного образования детей Петропавловск -Камчатского городского округа	01 1 69 69030	0709	612	0.00000	0.00000	0.00000	0.00000	0.00000	0.00000	0.00%	0.00%	0.00%
	Выполнение комплекса мероприятий по противопожарной безопасности и защите общеобразовательных учреждений и учреждений дополнительного образования детей Петропавловск -Камчатского городского округа	01 1 69 69030	0709	622	0.00000	0.00000	0.00000	0.00000	0.00000	0.00000	0.00%	0.00%	0.00%
	<b>Обеспечение деятельности коллегиальных органов</b>				<b>12 846.34540</b>	<b>0.00000</b>	<b>0.00000</b>	<b>12 846.34540</b>	<b>0.00000</b>	<b>0.00000</b>	<b>100.00%</b>	<b>0.00%</b>	<b>0.00%</b>
	Обеспечение деятельности психолого-медико-педагогической комиссии Петропавловск-Камчатского городского округа	01 1 80 80020	1002	621	12 846.34540	0.00000	0.00000	12 846.34540	0.00000	0.00000	100.00%	0.00%	100.00%
	<b>Организация отдыха детей в каникулярное время</b>				<b>35 277.70374</b>	<b>0.00000</b>	<b>23 822.48375</b>	<b>11 455.21999</b>	<b>34 824.08547</b>	<b>23 545.56510</b>	<b>98.71%</b>	<b>0.00%</b>	<b>98.84%</b>
	Организация отдыха детей в каникулярное время	01 1 81 81000 01 1 81 S006Б	0709	611	3 943.96103	0.00000	0.00000	3 943.96103	0.00000	0.00000	96.90%	0.00%	96.90%
	Организация отдыха детей в каникулярное время	01 1 81 4006Б 01 1 81 81000	0709	612	9 603.72905	0.00000	9 174.12125	429.60780	9 490.76634	9 061.15854	98.82%	0.00%	98.77%
	Организация отдыха детей в каникулярное время	01 1 81 81000 01 1 81 S006Б	0709	621	6 636.41039	0.00000	0.00000	6 636.41039	6 582.06643	0.00000	99.18%	0.00%	99.18%



№ п/п	Наименование программы, подпрограммы, мероприятия	КЦСР	ФКР	КВР	Годовой объем бюджетных ассигнований, в том числе:			Фактическое исполнение:			Исполнено, в процентах					
					2017 год			2017 год			2017 год					
					Всего	Федеральный бюджет	Краевой бюджет городского округа	Всего	Федеральный бюджет	Краевой бюджет городского округа	Всего	Федеральный бюджет	Краевой бюджет городского округа			
	Организация отдыха детей в каникулярное время	01 1 81 4006Б 01 1 81 81000	0709	622	15 093.60327	0 00000	14 648.36250	14 929.64733	0 00000	14 484.40656	445.24077	98.91%	0.00%	98.88%	100.00%	
	<b>Обеспечение антитеррористической безопасности</b>				<b>2 711.71900</b>	<b>0.00000</b>	<b>0.00000</b>	<b>2 711.71900</b>	<b>0.00000</b>	<b>0.00000</b>	<b>2 711.71900</b>	<b>100.00%</b>	<b>0.00%</b>	<b>0.00%</b>	<b>100.00%</b>	
	Установка систем видеонаблюдения в образовательных учреждениях	01 1 82 82010	0709	612	1 938.82469	0 00000	0 00000	1 938.82469	0 00000	0 00000	1 938.82469	100.00%	0 00%	0 00%	100.00%	
	Установка систем видеонаблюдения в образовательных учреждениях	01 1 82 82010	0709	622	772.89431	0 00000	0 00000	772.89431	0 00000	0 00000	772.89431	100.00%	0 00%	0 00%	100.00%	
	<b>Подпрограмма «Развитие дошкольного образования» Муниципальной программы «Развитие образования и социальная поддержка граждан в Петропавловск-Камчатском городском округе»</b>				<b>2 357 403.36042</b>	<b>7 752.00000</b>	<b>1 720 202.30445</b>	<b>2 349 024.66082</b>	<b>7 752.00000</b>	<b>1 720 202.30445</b>	<b>621 070.35637</b>	<b>99.64%</b>	<b>100.00%</b>	<b>100.00%</b>	<b>98.67%</b>	
	<b>Осуществление капитальных вложений в объекты нежилого фонда (в том числе муниципальной и иных форм собственности)</b>				<b>199.80000</b>	<b>0.00000</b>	<b>0.00000</b>	<b>199.80000</b>	<b>0.00000</b>	<b>0.00000</b>	<b>199.80000</b>	<b>100.00%</b>	<b>0.00%</b>	<b>0.00%</b>	<b>100.00%</b>	
	Строительство детского сада по ул. Арсеньева, г. Петропавловск-Камчатский (в том числе проектные работы)	01 2 07 07080	0701	414	199.80000	0 00000	0 00000	199.80000	0 00000	0 00000	199.80000	100.00%	0 00%	0 00%	100.00%	
	<b>Содержание, капитальный, текущий ремонт объектов нежилого фонда муниципальной собственности</b>				<b>122 111.39444</b>	<b>7 752.00000</b>	<b>33 346.31245</b>	<b>121 777.35387</b>	<b>7 752.00000</b>	<b>33 346.31245</b>	<b>80 679.04142</b>	<b>99.73%</b>	<b>100.00%</b>	<b>100.00%</b>	<b>99.59%</b>	
	Приведение муниципальных дошкольных образовательных учреждений в соответствие с требованиями СанПин и других нормативных документов, направленных на обеспечение безопасных условий организации образовательного процесса, капитальные ремонты в течение всего периода	01 2 08 08090	0709	612	17 434.38728	0 00000	0 00000	17 434.38728	0 00000	0 00000	17 434.38728	100.00%	0 00%	0 00%	100.00%	
	Приведение муниципальных дошкольных образовательных учреждений в соответствие с требованиями СанПин и других нормативных документов, направленных на обеспечение безопасных условий организации образовательного процесса, капитальные ремонты в течение всего периода	01 2 08 08090 01 2 08 40062 01 2 08 S0062	0709	622	96 087 53316	0 00000	32 938.31245	63 149 22071	95 753.49259	0 00000	32 938.31245	62 815.18014	99.65%	0 00%	100.00%	99.47%
	Создание в дошкольных образовательных учреждениях (в том числе в учреждениях, осуществляющих образовательную деятельность по адаптированным образовательным программам) условий для получения детьми-инвалидами качественного образования	01 2 08 08170 01 2 08 L0270 01 2 08 R0270	0709	622	8 589.47400	7 752 00000	408.00000	429.47400	8 589.47400	7 752 00000	408.00000	429.47400	100.00%	100.00%	100.00%	100.00%
	<b>Приобретение в муниципальную собственность и установка объектов движимого имущества</b>				<b>22 262.39840</b>	<b>0.00000</b>	<b>14 642.39800</b>	<b>7 620.00040</b>	<b>22 262.39800</b>	<b>0.00000</b>	<b>14 642.39800</b>	<b>7 620.00000</b>	<b>100.00%</b>	<b>0.00%</b>	<b>100.00%</b>	<b>100.00%</b>
	Приобретение технологического оборудования в муниципальные дошкольные образовательные учреждения	01 2 12 12090 01 2 12 40062 01 2 12 S0062	0709	612	4 597.62800	0 00000	3 227.39800	1 370.23000	4 597.62800	0 00000	3 227.39800	1 370.23000	100.00%	0 00%	100.00%	100.00%
	Приобретение технологического оборудования в муниципальные дошкольные образовательные учреждения	01 2 12 12090 01 2 12 40062 01 2 12 S0062	0709	622	10 064.77040	0 00000	5 815 00000	4 249.77040	10 064.77000	0 00000	5 815 00000	4 249.77000	100.00%	0 00%	100.00%	100.00%
	Приобретение мебели в муниципальные дошкольные образовательные учреждения	01 2 12 12100 01 2 12 40062 01 2 12 S0062	0709	612	3 281.97200	0 00000	2 291.67200	990.30000	3 281.97200	0 00000	2 291.67200	990.30000	100 00%	0 00%	100 00%	100 00%
	Приобретение мебели в муниципальные дошкольные образовательные учреждения	01 2 12 12100 01 2 12 40062 01 2 12 S0062	0709	622	4 018.02800	0 00000	3 308.32800	709.70000	4 018.02800	0 00000	3 308.32800	709.70000	100.00%	0 00%	100.00%	100.00%
	Приобретение мягкого инвентаря в дошкольные образовательные учреждения	01 2 12 12110	0709	612	150.00000	0 00000	0 00000	150.00000	150.00000	0 00000	150.00000	100.00%	0 00%	0 00%	100.00%	
	Приобретение мягкого инвентаря в дошкольные образовательные учреждения	01 2 12 12110	0709	622	150.00000	0 00000	0 00000	150.00000	150.00000	0 00000	150.00000	100.00%	0 00%	0 00%	100.00%	

№ п/п	Наименование программы, подпрограммы, мероприятия	КЦСР	ФКР	КВР	Годовой объем бюджетных ассигнований, в том числе:			Фактическое исполнение:			Исполнено, в процентах				
					2017 год			2017 год			2017 год				
					Всего	Федеральный бюджет	Краевой бюджет городского округа	Всего	Федеральный бюджет	Краевой бюджет городского округа	Всего	Федеральный бюджет	Краевой бюджет городского округа		
	<b>Специализированные работы, услуги (межевание, кадастровые работы, оценка, охрана, энергоаудит, страхование и т.п.)</b>				8 718.48140	0.00000	0.00000	5 345.52094	0.00000	0.00000	5 345.52094	61.31%	0.00%	0.00%	61.31%
	Проведение обследований общего состояния зданий (сооружений) муниципальной собственности	01 2 14 14140	0701	244	899.98700	0.00000	0.00000	99.80000	0.00000	0.00000	99.80000	11.09%	0.00%	0.00%	11.09%
	Выполнение работ по ограничению доступа к строящемуся объекту «Детский сад по ул. Арсеньева, г. Петропавловск-Камчатский»	01 2 14 14180	0701	244	1 587.89616	0.00000	0.00000	1 507.36200	0.00000	0.00000	1 507.36200	94.93%	0.00%	0.00%	94.93%
	Оказание услуг по технологическому присоединению энергопринимающих устройств	01 2 14 14260	0701	244	6 230.59824	0.00000	0.00000	3 738.35894	0.00000	0.00000	3 738.35894	60.00%	0.00%	0.00%	60.00%
	<b>Обеспечение реализации муниципальных услуг и функций, в том числе по выполнению государственных полномочий Камчатского края (содержание муниципальных учреждений городского округа)</b>				2 193 841.11072	0.00000	1 671 213.59400	2 190 028.32897	0.00000	1 671 213.59400	518 814.73497	99.83%	0.00%	100.00%	99.27%
	Обеспечение деятельности образовательных организаций, предоставляющих услуги в сфере дошкольного образования	01 2 15 15040 01 2 15 40040 01 2 15 40230	0701	611	788 187.02671	0.00000	619 261.81188	788 650.76015	0.00000	619 261.81188	169 388.94827	99.93%	0.00%	100.00%	99.68%
	Обеспечение деятельности образовательных организаций, предоставляющих услуги в сфере дошкольного образования	01 2 15 15040 01 2 15 40030 01 2 15 40040	0701	612	41 244.23352	0.00000	5 215.11339	39 662.76308	0.00000	5 215.11339	34 447.64969	96.17%	0.00%	100.00%	95.61%
	Обеспечение деятельности образовательных организаций, предоставляющих услуги в сфере дошкольного образования	01 2 15 15040 01 2 15 40040 01 2 15 40230	0701	621	1 313 195.93956	0.00000	1 044 441.66873	1 313 195.93956	0.00000	1 044 441.66873	268 754.27083	100.00%	0.00%	100.00%	100.00%
	Обеспечение деятельности образовательных организаций, предоставляющих услуги в сфере дошкольного образования	01 2 15 15040 01 2 15 40030	0701	622	50 213.91093	0.00000	2 295.00000	48 518.86618	0.00000	2 295.00000	46 223.86618	96.62%	0.00%	100.00%	96.46%
	<b>Организация муниципальных мероприятий (смотры, конкурсы, фестивали, выставки, ярмарки, семинары, круглые столы, соревнования, праздничные мероприятия, гуляния, субботники, учения, чествование и т.п.)</b>				1 262.28500	0.00000	1 000.00000	1 262.28500	0.00000	1 000.00000	262.28500	100.00%	0.00%	100.00%	100.00%
	Организация городских конкурсных мероприятий для воспитанников дошкольных учреждений	01 2 26 26130	0709	622	162.28500	0.00000	0.00000	162.28500	0.00000	0.00000	162.28500	100.00%	0.00%	0.00%	100.00%
	Поддержка дошкольных образовательных учреждений – победителей и лауреатов конкурсов различных уровней на конкурсной основе	01 2 26 40062 01 2 26 S0062	0709	612	275.00000	0.00000	250.00000	275.00000	0.00000	250.00000	25.00000	100.00%	0.00%	100.00%	100.00%
	Поддержка дошкольных образовательных учреждений – победителей и лауреатов конкурсов различных уровней на конкурсной основе	01 2 26 26140 01 2 26 40062 01 2 26 S0062	0709	622	825.00000	0.00000	750.00000	825.00000	0.00000	750.00000	75.00000	100.00%	0.00%	100.00%	100.00%
	<b>Предоставление субсидий юридическим лицам, индивидуальным предпринимателям, предоставляющим услуги в сфере дошкольного образования, открытие дополнительных групп</b>				9 007.89046	0.00000	0.00000	9 007.89046	0.00000	0.00000	8 148.97404	90.46%	0.00%	0.00%	90.46%
	Предоставление субсидий юридическим лицам, индивидуальным предпринимателям, предоставляющим услуги в сфере дошкольного образования	01 2 84 84010	0709	810	0.00000	0.00000	0.00000	0.00000	0.00000	0.00000	0.00000	0.00%	0.00%	0.00%	0.00%
	Предоставление субсидий юридическим лицам, индивидуальным предпринимателям, предоставляющим услуги в сфере дошкольного образования	01 2 84 84010	0709	811	9 007.89046	0.00000	0.00000	8 148.97404	0.00000	0.00000	8 148.97404	90.46%	0.00%	0.00%	90.46%
	<b>Подпрограмма «Реализация социальной политики городского округа» Муниципальной программы «Развитие образования и социальная поддержка граждан в Петропавловск-Камчатском городском округе»</b>				407 188.79445	1 231.81295	326 768.08000	400 384.82544	1 231.81295	326 401.56652	72 751.44597	98.33%	100.00%	99.89%	91.87%
	Организация муниципальных мероприятий (смотры, конкурсы, фестивали, выставки, ярмарки, семинары, круглые столы, соревнования, праздничные мероприятия, гуляния, субботники, учения, чествование и т.п.)				1 615.09000	0.00000	0.00000	1 444.87718	0.00000	0.00000	1 444.87718	89.46%	0.00%	0.00%	89.46%

№ п/п	Наименование программы, подпрограммы, мероприятия	КЦСР	ФКР	КВР	Годовой объем бюджетных ассигнований, в том числе:			Фактическое исполнение:			Исполнено, в процентах				
					2017 год			2017 год			2017 год				
					Всего	Федеральный бюджет	Краевой бюджет городского округа	Всего	Федеральный бюджет	Краевой бюджет городского округа	Всего	Федеральный бюджет	Краевой бюджет городского округа		
	Организация и проведение социально-значимых мероприятий для населения Петропавловск-Камчатского городского округа	01 3 26 26160	1006	244	714.00000	0.00000	0.00000	543.78718	0.00000	0.00000	543.78718	76.16%	0.00%	0.00%	76.16%
	Организация и проведение социально-значимых мероприятий для населения Петропавловск-Камчатского городского округа	01 3 26 26160	1006	612	901.09000	0.00000	0.00000	901.09000	0.00000	0.00000	901.09000	100.00%	0.00%	0.00%	100.00%
	<b>Предоставление социальных гарантий и мер социальной поддержки населения</b>				<b>405 573.70445</b>	<b>1 231.81295</b>	<b>326 766.08000</b>	<b>398 939.94826</b>	<b>1 231.81295</b>	<b>326 401.56652</b>	<b>71 306.56879</b>	<b>98.36%</b>	<b>100.00%</b>	<b>98.89%</b>	<b>91.92%</b>
	Организация предоставления мер муниципальной социальной поддержки отдельным категориям граждан на ремонт жилых помещений в Петропавловск-Камчатском городском округе в соответствии с Решением Городской Думы Петропавловск-Камчатского городского округа от 25.12.2008 № 87-нд	01 3 28 28050	1003	313	10 500.00000	0.00000	0.00000	10 200.00000	0.00000	0.00000	10 200.00000	97.14%	0.00%	0.00%	97.14%
	Организация предоставления мер муниципальной социальной поддержки отдельным категориям граждан, проживающим на территории Петропавловск-Камчатского городского округа от 03.09.2009 № 157-нд	01 3 28 28060	1006	244	166.16000	0.00000	0.00000	158.64000	0.00000	0.00000	158.64000	95.47%	0.00%	0.00%	95.47%
	Организация предоставления мер муниципальной социальной поддержки отдельным категориям граждан, проживающим на территории Петропавловск-Камчатского городского округа от 03.09.2009 № 157-нд	01 3 28 28060	1006	313	27 593.71720	0.00000	0.00000	25 284.62331	0.00000	0.00000	25 284.62331	91.63%	0.00%	0.00%	91.63%
	Организация предоставления мер муниципальной социальной поддержки отдельным категориям граждан, проживающим на территории Петропавловск-Камчатского городского округа от 03.09.2009 № 157-нд	01 3 28 28060	1006	323	761.80000	0.00000	0.00000	486.51588	0.00000	0.00000	486.51588	63.86%	0.00%	0.00%	63.86%
	Организация предоставления мер муниципальной социальной поддержки на предоставление бесплатной зубопротезной помощи (за исключением протезов из драгоценных металлов, металлокерамики и других дорогостоящих материалов и искусственных имплантатов) неработающим пенсионерам, проживающим на территории Петропавловск-Камчатского городского округа, в соответствии с Решением Городской Думы Петропавловск-Камчатского городского округа от 06.03.2013 № 36-нд	01 3 28 28070	1006	323	2 620.40400	0.00000	0.00000	2 477.43473	0.00000	0.00000	2 477.43473	94.54%	0.00%	0.00%	94.54%
	Организация предоставления мер муниципальной социальной поддержки почетных граждан города Петропавловска-Камчатского в соответствии с Решением Городской Думы Петропавловск-Камчатского городского округа от 31.10.2013 № 144-нд «О порядке и условиях присвоения звания «Почетный гражданин города Петропавловска-Камчатского»	01 3 28 28100	1006	244	11.16212	0.00000	0.00000	10.24395	0.00000	0.00000	10.24395	91.77%	0.00%	0.00%	91.77%
	Организация предоставления мер муниципальной социальной поддержки почетных граждан города Петропавловска-Камчатского в соответствии с Решением Городской Думы Петропавловск-Камчатского городского округа от 31.10.2013 № 144-нд «О порядке и условиях присвоения звания «Почетный гражданин города Петропавловска-Камчатского»	01 3 28 28100	1006	313	1 837.93562	0.00000	0.00000	1 837.93562	0.00000	0.00000	1 837.93562	100.00%	0.00%	0.00%	100.00%
	Организация назначения, выплаты и перерасчета ежемесячной доплаты к пенсии лицам, замещавшим муниципальные должности в городском округе, и пенсии за выслугу лет лицам, замещавшим должности муниципальной службы в городском округе	01 3 28 28110	1001	244	86.39800	0.00000	0.00000	81.18309	0.00000	0.00000	81.18309	93.96%	0.00%	0.00%	93.96%
	Организация назначения, выплаты и перерасчета ежемесячной доплаты к пенсии лицам, замещавшим муниципальные должности в городском округе, и пенсии за выслугу лет лицам, замещавшим должности муниципальной службы в городском округе	01 3 28 28110	1001	312	14 368.17333	0.00000	0.00000	12 811.68512	0.00000	0.00000	12 811.68512	89.17%	0.00%	0.00%	89.17%
	Возмещение расходов, связанных с погребением	01 3 28 28120	1003	810	0.00000	0.00000	0.00000	0.00000	0.00000	0.00000	0.00000	0.00%	0.00%	0.00%	0.00%
	Возмещение расходов, связанных с погребением	01 3 28 28120	1003	811	17 873.37780	0.00000	0.00000	16 277.74300	0.00000	0.00000	16 277.74300	91.07%	0.00%	0.00%	91.07%
	Предоставление социальных гарантий и мер социальной поддержки населения в области социальной политики	01 3 28 40180	1003	321	741.05000	0.00000	0.00000	741.05000	0.00000	0.00000	741.05000	100.00%	0.00%	100.00%	0.00%
	Предоставление социальных гарантий и мер социальной поддержки населения в области социальной политики	01 3 28 40180	1003	612	41 406.16660	0.00000	0.00000	41 406.16660	0.00000	0.00000	41 406.16660	100.00%	0.00%	100.00%	0.00%
	Предоставление социальных гарантий и мер социальной поддержки населения в области социальной политики	01 3 28 40180	1003	622	45 313.29400	0.00000	0.00000	45 313.29400	0.00000	0.00000	45 313.29400	100.00%	0.00%	100.00%	0.00%
	Предоставление социальных гарантий и мер социальной поддержки населения в области социальной политики	01 3 28 40210	1004	321	66 099.01000	0.00000	0.00000	66 083.79182	0.00000	0.00000	66 083.79182	99.98%	0.00%	99.98%	0.00%
	Предоставление социальных гарантий и мер социальной поддержки населения в области опеки и попечительства	01 3 28 40160	1004	244	150.00000	0.00000	0.00000	137.28000	0.00000	0.00000	137.28000	91.52%	0.00%	91.52%	0.00%



№ п/п	Наименование программы, подпрограммы, мероприятия	КЦСР	ФКР	КВР	Годовой объем бюджетных ассигнований, в том числе:			Фактическое исполнение:			Исполнено, в процентах				
					2017 год			2017 год			2017 год				
					Всего	Федеральный бюджет	Краевой бюджет	Всего	Федеральный бюджет	Краевой бюджет	Всего	Федеральный бюджет	Краевой бюджет		
	Предоставление социальных гарантий и мер социальной поддержки населения в области опеки и попечительства	01 3 28 40160 01 3 28 40200 01 3 28 52600	1004	313	92 056.94529	1 231.81295	90 825.13234	91 863.24106	1 231.81295	90 631.42811	0.00000	99.79%	100.00%	99.79%	0.00%
	Предоставление социальных гарантий и мер социальной поддержки населения в области опеки и попечительства	01 3 28 40160	1004	321	2 062 88610	0.00000	2 062 88610	2 062 88610	0.00000	2 062 88610	0.00000	100.00%	0.00%	100.00%	0.00%
	Предоставление социальных гарантий и мер социальной поддержки населения в области опеки и попечительства	01 3 28 40150 01 3 28 40160	1004	323	80 168.82088	0.00000	80 168.82088	80 024.53259	0.00000	80 024.53259	0.00000	99.82%	0.00%	99.82%	0.00%
	Предоставление социальных гарантий и мер социальной поддержки населения в области опеки и попечительства	01 3 28 40150	1004	853	1.72088	0.00000	1.72088	1.13790	0.00000	1.13790	0.00000	66.13%	0.00%	66.13%	0.00%
	Организация предоставления дополнительных мер социальной поддержки отдельным категориям обучающихся в муниципальных общеобразовательных организациях Петропавловск-Камчатского городского округа в виде обеспечения бесплатным питанием в соответствии с Решением Городской Думы Петропавловск-Камчатского городского округа от 27.10.2014 № 265-нд	01 3 28 28160	1006	612	691 83611	0.00000	0.00000	634.24099	0.00000	634.24099	0.00000	91.68%	0.00%	91.68%	91.68%
	Организация предоставления дополнительных мер социальной поддержки отдельным категориям обучающихся в муниципальных общеобразовательных организациях Петропавловск-Камчатского городского округа в виде обеспечения бесплатным питанием в соответствии с Решением Городской Думы Петропавловск-Камчатского городского округа от 27.10.2014 № 265-нд	01 3 28 28160	1006	622	1 062.84732	0.00000	0.00000	1 046.32310	0.00000	1 046.32310	0.00000	98.45%	0.00%	98.45%	98.45%
	<b>Подпрограмма «Обеспечение реализации муниципальной программы «Развитие образования и социальная поддержка граждан в Петропавловск-Камчатском городском округе» Муниципальной программы «Развитие образования и социальная поддержка граждан в Петропавловск-Камчатском городском округе»</b>				<b>263 069.60023</b>	<b>0.00000</b>	<b>34 690.82000</b>	<b>228 378.78023</b>	<b>0.00000</b>	<b>227 484.44958</b>	<b>0.00000</b>	<b>99.41%</b>	<b>0.00%</b>	<b>98.13%</b>	<b>99.61%</b>
	<b>Содержание, капитальный, текущий ремонт объектов нежилого фонда муниципальной собственности</b>				<b>91.57232</b>	<b>0.00000</b>	<b>0.00000</b>	<b>91.57232</b>	<b>0.00000</b>	<b>91.57232</b>	<b>0.00000</b>	<b>100.00%</b>	<b>0.00%</b>	<b>0.00%</b>	<b>100.00%</b>
	Содержание, капитальный, текущий ремонт объектов нежилого фонда муниципальной собственности	01 4 08 08000	0709	622	0.00000	0.00000	0.00000	0.00000	0.00000	0.00000	0.00000	0.00%	0.00%	0.00%	0.00%
	Содержание, капитальный, текущий ремонт объектов нежилого фонда муниципальной собственности, возмещение расходов по содержанию, капитальному, текущему ремонту объектов нежилого фонда муниципальной собственности	01 4 08 08220	0709	622	91.57232	0.00000	0.00000	91.57232	0.00000	91.57232	0.00000	100.00%	0.00%	0.00%	100.00%
	<b>Обеспечение реализации муниципальных услуг и функций, в том числе по выполнению государственных полномочий Камчатского края (содержание муниципальных учреждений городского округа)</b>				<b>156 511.43267</b>	<b>0.00000</b>	<b>0.00000</b>	<b>156 511.43267</b>	<b>0.00000</b>	<b>156 511.43267</b>	<b>0.00000</b>	<b>100.00%</b>	<b>0.00%</b>	<b>0.00%</b>	<b>100.00%</b>
	Обеспечение деятельности (оказание услуг) муниципального бюджетного учреждения Петропавловск-Камчатского городского округа «Централизованная бухгалтерия»	01 4 15 15060	0709	611	130 764.92004	0.00000	0.00000	130 764.92004	0.00000	130 764.92004	0.00000	100.00%	0.00%	0.00%	100.00%
	Обеспечение деятельности (оказание услуг) муниципального бюджетного учреждения Петропавловск-Камчатского городского округа «Централизованная бухгалтерия»	01 4 15 15060	0709	612	4 714.39474	0.00000	0.00000	4 714.39474	0.00000	4 714.39474	0.00000	100.00%	0.00%	0.00%	100.00%
	Обеспечение деятельности (оказание услуг) муниципального автономного учреждения «Информационно-методический центр Петропавловск-Камчатского городского округа»	01 4 15 15200	0709	621	20 601.74189	0.00000	0.00000	20 601.74189	0.00000	20 601.74189	0.00000	100.00%	0.00%	0.00%	100.00%
	Обеспечение деятельности (оказание услуг) муниципального автономного учреждения «Информационно-методический центр Петропавловск-Камчатского городского округа»	01 4 15 15200	0709	622	430.37600	0.00000	0.00000	430.37600	0.00000	430.37600	0.00000	100.00%	0.00%	0.00%	100.00%
	<b>Обеспечение исполнения мероприятий программ и полномочий органов администрации городского округа, в том числе выполнение государственных полномочий Камчатского края (содержание органов администрации городского округа)</b>				<b>106 466.59524</b>	<b>0.00000</b>	<b>34 690.82000</b>	<b>71 775.77524</b>	<b>0.00000</b>	<b>34 042.57143</b>	<b>70 881.44459</b>	<b>98.55%</b>	<b>0.00%</b>	<b>98.13%</b>	<b>98.75%</b>
	Обеспечение деятельности органов администрации Петропавловск-Камчатского городского округа в части исполнения функций муниципальной службы	01 4 16 16010 01 4 16 40100 01 4 16 40110 01 4 16 40120 01 4 16 40210	0104	121	59 630.81892	0.00000	22 887.04892	36 743.77000	0.00000	22 877.41729	36 731.19683	99.96%	0.00%	99.96%	99.97%
	Обеспечение деятельности органов администрации Петропавловск-Камчатского городского округа в части исполнения функций муниципальной службы	01 4 16 16010 01 4 16 40100 01 4 16 40110 01 4 16 40120 01 4 16 40210	0104	122	3 032.90497	0.00000	1 506.10207	1 526.80290	0.00000	1 437.81207	1 261.35965	89.00%	0.00%	95.47%	82.61%
	Обеспечение деятельности органов администрации Петропавловск-Камчатского городского округа в части исполнения функций муниципальной службы	01 4 16 16010 01 4 16 40100 01 4 16 40110 01 4 16 40120 01 4 16 40210	0104	129	16 960.14007	0.00000	6 899.86307	10 060.27700	0.00000	6 757.19395	9 946.43623	98.49%	0.00%	97.93%	98.87%

№ п/п	Наименование программы, подпрограммы, мероприятия	КЦСР	ФКР	КВР	Годовой объем бюджетных ассигнований, в том числе:			Фактическое исполнение:			Исполнено, в процентах				
					2017 год			2017 год			2017 год				
					Всего	Федеральный бюджет	Краевой бюджет	Всего	Федеральный бюджет	Краевой бюджет	Всего	Федеральный бюджет	Краевой бюджет		
	Обеспечение деятельности органов администрации Петропавловск-Камчатского городского округа в части исполнения функций муниципальной службы	01 4 16 40100 01 4 16 40120 01 4 16 40210	0104	242	78.35000	0.00000	78.35000	68.65500	0.00000	68.65500	0.00000	87.63%	0.00%	87.63%	0.00%
	Обеспечение деятельности органов администрации Петропавловск-Камчатского городского округа в части исполнения функций муниципальной службы	01 4 16 16010 01 4 16 40100 01 4 16 40110 01 4 16 40120 01 4 16 40210	0104	244	3 480.89028	0.00000	3 315.82428	3 062.92746	0.00000	2 897.86146	165.06600	87.99%	0.00%	87.39%	100.00%
	Обеспечение деятельности органов администрации Петропавловск-Камчатского городского округа в части исполнения функций муниципальной службы	01 4 16 40100	0104	621	0.00000	0.00000	0.00000	0.00000	0.00000	0.00000	0.00000	0.00%	0.00%	0.00%	0.00%
	Обеспечение деятельности органов администрации Петропавловск-Камчатского городского округа в части исполнения функций муниципальной службы	01 4 16 40100 01 4 16 40120	0104	853	3.63166	0.00000	3.63166	3.63166	0.00000	3.63166	0.00000	100.00%	0.00%	100.00%	0.00%
	Обеспечение деятельности органов администрации Петропавловск-Камчатского городского округа в части исполнения функций, не связанных с муниципальной службой	01 4 16 16020	0113	121	9 318.48237	0.00000	9 318.48237	9 317.83879	0.00000	9 317.83879	99.99%	0.00%	0.00%	99.99%	
	Обеспечение деятельности органов администрации Петропавловск-Камчатского городского округа в части исполнения функций, не связанных с муниципальной службой	01 4 16 16020	0113	122	203.17000	0.00000	203.17000	143.04350	0.00000	143.04350	70.41%	0.00%	0.00%	70.41%	
	Обеспечение деятельности органов администрации Петропавловск-Камчатского городского округа в части исполнения функций, не связанных с муниципальной службой	01 4 16 16020	0113	129	2 802.51211	0.00000	2 802.51211	2 655.56187	0.00000	2 655.56187	94.76%	0.00%	0.00%	94.76%	
	Обеспечение деятельности органов администрации Петропавловск-Камчатского городского округа в части исполнения функций, не связанных с муниципальной службой	01 4 16 16020	0113	242	40 00000	0.00000	40 00000	25.40833	0.00000	25.40833	63.52%	0.00%	0.00%	63.52%	
	Обеспечение деятельности органов администрации Петропавловск-Камчатского городского округа в части исполнения функций, не связанных с муниципальной службой	01 4 16 16020	0113	244	478.89505	0.00000	478.89505	405.18250	0.00000	405.18250	84.61%	0.00%	0.00%	84.61%	
	Обеспечение деятельности органов администрации Петропавловск-Камчатского городского округа в части исполнения функций, не связанных с муниципальной службой	01 4 16 16020	0113	851	37.46600	0.00000	37.46600	37.46600	0.00000	37.46600	100.00%	0.00%	0.00%	100.00%	
	Обеспечение деятельности органов администрации Петропавловск-Камчатского городского округа в части исполнения функций, не связанных с муниципальной службой	01 4 16 16020	0113	853	2.00000	0.00000	2.00000	1.50623	0.00000	1.50623	75.31%	0.00%	0.00%	75.31%	
	Обеспечение методической работы в сфере образования	01 4 16 16050	0113	121	7 107 03874	0.00000	7 107 03874	7 086.77644	0.00000	7 086.77644	99.71%	0.00%	0.00%	99.71%	
	Обеспечение методической работы в сфере образования	01 4 16 16050	0113	122	614.98319	0.00000	614.98319	429.29045	0.00000	429.29045	69.81%	0.00%	0.00%	69.81%	
	Обеспечение методической работы в сфере образования	01 4 16 16050	0113	129	2 564.59536	0.00000	2 564.59536	2 564.59525	0.00000	2 564.59525	100.00%	0.00%	0.00%	100.00%	
	Обеспечение методической работы в сфере образования	01 4 16 16050	0113	244	110.71652	0.00000	110.71652	110.71652	0.00000	110.71652	100.00%	0.00%	0.00%	100.00%	
<b>2</b>	<b>Муниципальная программа «Обеспечение доступным и комфортным жильем жителей Петропавловск-Камчатского городского округа»</b>				<b>462 517.15329</b>	<b>19 747.73240</b>	<b>243 872.54273</b>	<b>424 671.11673</b>	<b>19 711.23456</b>	<b>242 376.48121</b>	<b>162 583.40096</b>	<b>91.82%</b>	<b>99.82%</b>	<b>99.39%</b>	<b>81.74%</b>
	Подпрограмма «Переселение граждан из непригодного и аварийного жилищного фонда» Муниципальной программы «Обеспечение доступным и комфортным жильем жителей Петропавловск-Камчатского городского округа»				76 442.87497	0.00000	9 026.67337	67 416.20160	53 204.55943	9 026.67337	44 177.88606	69.60%	0.00%	100.00%	65.53%
	Осуществление капитальных вложений в жилые здания, помещения, в том числе муниципального жилищного фонда				0.00000	0.00000	0.00000	0.00000	0.00000	0.00000	0.00000	0.00%	0.00%	0.00%	0.00%
	Строительство жилого дома по ул. Хасанской в г. Петропавловске-Камчатском (в том числе проектные работы и государственная экспертиза проектной документации)	02 1 09 09010	0501	414	0.00000	0.00000	0.00000	0.00000	0.00000	0.00000	0.00000	0.00%	0.00%	0.00%	0.00%
	Приобретение объектов недвижимого имущества				62 785.51655	0.00000	62 785.51655	40 006.40893	0.00000	40 006.40893	63.72%	0.00%	0.00%	63.72%	
	Приобретение жилых помещений на первичном либо вторичном рынке	02 1 11 11020	0501	412	62 785.51655	0.00000	62 785.51655	40 006.40893	0.00000	40 006.40893	63.72%	0.00%	0.00%	63.72%	

№ п/п	Наименование программы, подпрограммы, мероприятия	КЦСР	ФКР	КВР	Годовой объем бюджетных ассигнований, в том числе:			Фактическое исполнение:			Исполнено, в процентах					
					2017 год			2017 год			2017 год					
					Всего	Федеральный бюджет	Краевой бюджет городского округа	Всего	Федеральный бюджет	Краевой бюджет городского округа	Всего	Федеральный бюджет	Краевой бюджет городского округа			
	<b>Ликвидация движимого и недвижимого имущества</b>				1 854.16842	0.00000	0.00000	1 854.16842	0.00000	0.00000	1 394.96050	75.23%	0.00%	0.00%	75.23%	
	Снос непригодных и аварийных домов, рекультивация земельных участков	02 1 19 19030	0501	244	1 854.16842	0.00000	0.00000	1 854.16842	0.00000	0.00000	1 394.96050	75.23%	0.00%	0.00%	75.23%	
	<b>Изъятие имущества для муниципальных нужд</b>				11 803.19000	0.00000	9 026.67337	2 776.51663	0.00000	9 026.67337	2 776.51663	100.00%	0.00%	100.00%	100.00%	
	Изъятие жилых помещений путем выкупа у собственников	02 1 87 40064 02 1 87 87010 02 1 87 S0064	0501	853	11 803.19000	0.00000	9 026.67337	2 776.51663	0.00000	9 026.67337	2 776.51663	100.00%	0.00%	100.00%	100.00%	
	<b>Подпрограмма «Стимулирование развития жилищного строительства и развитие застроенных и освоение новых территорий» Муниципальной программы «Обеспечение доступным и комфортным жильем жителей Петропавловск-Камчатского городского округа»</b>				217 469.27984	3 637.35243	199 148.61533	14 683.31208	210 954.62295	3 600.85459	197 652.55381	9 701.21455	97.00%	99.00%	99.25%	66.07%
	<b>Осуществление капитальных вложений в объекты теплоснабжения и электроснабжения</b>				5 847.12388	0.00000	5 076.94365	770.18023	5 707.02078	0.00000	5 076.94365	630.07713	97.60%	0.00%	100.00%	81.81%
	Строительство центрального теплового пункта мощностью 30 Гкал/час и тепловых сетей I контура от котельной № 1 до центрального теплового пункта в 110 квартале города Петропавловска-Камчатского	02 2 05 05010	0502	414	589.02699	0.00000	0.00000	589.02699	478.98897	0.00000	0.00000	478.98897	81.32%	0.00%	0.00%	81.32%
	Строительство канализационной насосной станции № 15 в городе Петропавловске-Камчатском	02 2 05 05030 02 2 05 40074 02 2 05 S0074	0502	414	525.09689	0.00000	5 076.94365	181.15324	5 228.03181	0.00000	5 076.94365	151.08816	99.43%	0.00%	100.00%	83.40%
	<b>Приобретение объектов недвижимого имущества</b>				194 573.34824	3 637.35243	190 935.99581	0.00000	193 040.78888	3 600.85459	189 439.93429	0.00000	99.21%	99.00%	99.22%	0.00%
	Обеспечение детей-сирот и детей, оставшихся без попечения родителей, лиц из числа детей-сирот и детей, оставшихся без попечения родителей жилыми помещениями специализированного жилищного фонда по договорам найма специализированных жилых помещений	02 2 11 40310 02 2 11 R0820	1004	412	194 573.34824	3 637.35243	190 935.99581	0.00000	193 040.78888	3 600.85459	189 439.93429	0.00000	99.21%	99.00%	99.22%	0.00%
	<b>Специализированные работы, услуги (межевание, кадастровые работы, оценка, охрана, энергоаудит, страхование и т.п.)</b>				12 057.28663	0.00000	272.80000	11 784.48663	7 343.49199	0.00000	272.80000	7 070.69199	60.91%	0.00%	100.00%	60.00%
	Проведение экспертизы приобретенных квартир на соответствие требованиям контракта	02 2 14 40310	1004	242	0.00000	0.00000	0.00000	0.00000	0.00000	0.00000	0.00000	0.00000	0.00%	0.00%	0.00%	0.00%
	Проведение экспертизы приобретенных квартир на соответствие требованиям контракта	02 2 14 40310 02 2 14 R0820	1004	244	272.80000	0.00000	272.80000	0.00000	272.80000	0.00000	272.80000	0.00000	100.00%	0.00%	100.00%	0.00%
	Оказание услуг по технологическому присоединению энергопринимающих устройств	02 2 14 14260	0502	244	11 784.48663	0.00000	0.00000	11 784.48663	7 070.69199	0.00000	0.00000	7 070.69199	60.00%	0.00%	0.00%	60.00%
	<b>Обеспечение исполнения мероприятий программ и полномочий органов администрации городского округа, в том числе выполнение государственных полномочий Камчатского края (содержание органов администрации городского округа)</b>				1 327.20000	0.00000	1 327.20000	0.00000	1 327.20000	0.00000	1 327.20000	0.00000	100.00%	0.00%	100.00%	0.00%
	Обеспечение исполнения мероприятий программ и полномочий органов администрации городского округа, в том числе выполнение государственных полномочий Камчатского края (содержание органов администрации городского округа)	02 2 16 40310 02 2 16 R0820	1004	242	658.27243	0.00000	658.27243	0.00000	658.27243	0.00000	658.27243	0.00000	100.00%	0.00%	100.00%	0.00%
	Обеспечение исполнения мероприятий программ и полномочий органов администрации городского округа, в том числе выполнение государственных полномочий Камчатского края (содержание органов администрации городского округа)	02 2 16 R0820	1004	244	668.92757	0.00000	668.92757	0.00000	668.92757	0.00000	668.92757	0.00000	100.00%	0.00%	100.00%	0.00%
	<b>Разработка и реализация документов территориального планирования</b>				3 664.32109	0.00000	1 535.67587	2 128.64522	3 536.12130	0.00000	1 535.67587	2 000.44543	96.50%	0.00%	100.00%	93.98%
	Разработка проектов планировки застроенных территорий в Петропавловск-Камчатском городском округе	02 2 29 29020 02 2 29 40064 02 2 29 S0064	0501	244	2 514.32109	0.00000	1 535.67587	978.64522	2 386.12130	0.00000	1 535.67587	850.44543	94.90%	0.00%	100.00%	86.90%



№ п/п	Наименование программы, подпрограммы, мероприятия	КЦСР	ФКР	КВР	Годовой объем бюджетных ассигнований, в том числе:			Фактическое исполнение:			Исполнено, в процентах					
					2017 год			2017 год			2017 год					
					Всего	Федеральный бюджет	Краевой бюджет городского округа	Всего	Федеральный бюджет	Краевой бюджет городского округа	Всего	Федеральный бюджет	Краевой бюджет городского округа			
	Приведение генерального плана Петропавловск-Камчатского городского округа в соответствие с федеральным законодательством	02 2 29 29030	0412	244	1 150.00000	0.00000	0.00000	1 150.00000	0.00000	0.00000	1 150.00000	100.00%	0.00%	0.00%	100.00%	
	Приведение генерального плана Петропавловск-Камчатского городского округа в соответствие с федеральным законодательством	02 2 29 29030	0412	245	0.00000	0.00000	0.00000	0.00000	0.00000	0.00000	0.00000	0.00%	0.00%	0.00%	0.00%	
	Создание адресного плана Петропавловск-Камчатского городского округа (анализ-выявление существующих объектов)	02 2 29 29040	0412	244	0.00000	0.00000	0.00000	0.00000	0.00000	0.00000	0.00000	0.00%	0.00%	0.00%	0.00%	
	Разработка проектов планировки с проектами межевания для строительства линейных объектов	02 2 29 29050	0501	244	0.00000	0.00000	0.00000	0.00000	0.00000	0.00000	0.00000	0.00%	0.00%	0.00%	0.00%	
	<b>Подпрограмма «Повышение устойчивости жилых домов, основных объектов и систем жизнеобеспечения» Муниципальной программы «Обеспечение доступным и комфортным жильем жителей Петропавловск-Камчатского городского округа»</b>				<b>27 210.59587</b>	<b>0.00000</b>	<b>0.00000</b>	<b>27 210.59587</b>	<b>20 028.19246</b>	<b>0.00000</b>	<b>0.00000</b>	<b>20 028.19246</b>	<b>73.60%</b>	<b>0.00%</b>	<b>0.00%</b>	<b>73.60%</b>
	<b>Осуществление капитальных вложений в жилые здания, помещения, в том числе муниципального жилищного фонда</b>				<b>20 293.22071</b>	<b>0.00000</b>	<b>0.00000</b>	<b>20 293.22071</b>	<b>13 841.43038</b>	<b>0.00000</b>	<b>0.00000</b>	<b>13 841.43038</b>	<b>68.21%</b>	<b>0.00%</b>	<b>0.00%</b>	<b>68.21%</b>
	Сейсмоусиление здания МАОУ «Средняя образовательная школа № 3» по ул. Зеленая роща, 24 для муниципальных нужд Петропавловск-Камчатского городского округа	02 3 09 40074 02 3 09 S0074	0702	414	0.00000	0.00000	0.00000	0.00000	0.00000	0.00000	0.00000	0.00%	0.00%	0.00%	0.00%	
	Сейсмоусиление здания МБДОУ «Детский сад № 51» по улице Павлова, 5 в г. Петропавловске-Камчатском	02 3 09 S0074	0701	414	19 708.67379	0.00000	0.00000	19 708.67379	13 256.88346	0.00000	0.00000	13 256.88346	67.26%	0.00%	0.00%	67.26%
	Сейсмоусиление здания МАОУ «Средняя школа № 33» (филиал 2) по проспекту Рыбаков, 28 в г. Петропавловске-Камчатском	02 3 09 09060	0702	414	584.54692	0.00000	0.00000	584.54692	584.54692	0.00000	0.00000	584.54692	100.00%	0.00%	0.00%	100.00%
	Строительство 2-х многоквартирных жилых домов в районе ул. Карбышева в г. Петропавловске-Камчатском. Жилой дом № 1 (блок-секция № 1, 2, 3)	02 3 09 40074 02 3 09 S0074	0501	414	0.00000	0.00000	0.00000	0.00000	0.00000	0.00000	0.00000	0.00%	0.00%	0.00%	0.00%	
	Строительство 2-х многоквартирных жилых домов в районе ул. Карбышева в г. Петропавловске-Камчатском. Жилой дом № 2 (блок-секция № 4, 5, 6)	02 3 09 40074 02 3 09 S0074	0501	414	0.00000	0.00000	0.00000	0.00000	0.00000	0.00000	0.00000	0.00%	0.00%	0.00%	0.00%	
	<b>Специализированные работы, услуги (межевание, кадастровые работы, оценка, охрана, энергоаудит, страхование и т.п.)</b>				<b>4 026.64703</b>	<b>0.00000</b>	<b>0.00000</b>	<b>4 026.64703</b>	<b>3 806.04000</b>	<b>0.00000</b>	<b>0.00000</b>	<b>3 806.04000</b>	<b>94.52%</b>	<b>0.00%</b>	<b>0.00%</b>	<b>94.52%</b>
	Изготовление технической документации на объекты недвижимого имущества	02 3 14 14020	0702	244	173.68703	0.00000	0.00000	173.68703	0.00000	0.00000	0.00000	0.00%	0.00%	0.00%	0.00%	
	Охрана домов, расселённых в рамках государственной программы Камчатского края «Обеспечение доступным и комфортным жильем жителей Камчатского края»	02 3 14 14080	0501	244	3 852.96000	0.00000	0.00000	3 852.96000	3 806.04000	0.00000	0.00000	3 806.04000	98.78%	0.00%	0.00%	98.78%
	<b>Ликвидация движимого и недвижимого имущества</b>				<b>2 890.72813</b>	<b>0.00000</b>	<b>0.00000</b>	<b>2 890.72813</b>	<b>2 380.72208</b>	<b>0.00000</b>	<b>0.00000</b>	<b>2 380.72208</b>	<b>82.36%</b>	<b>0.00%</b>	<b>0.00%</b>	<b>82.36%</b>
	Снос жилых домов, сейсмоусиление или реконструкция которых экономически нецелесообразны	02 3 19 19040	0501	244	2 890.72813	0.00000	0.00000	2 890.72813	2 380.72208	0.00000	0.00000	2 380.72208	82.36%	0.00%	0.00%	82.36%
	<b>Подпрограмма «Обеспечение жильем молодых семей» Муниципальной программы «Обеспечение доступным и комфортным жильем жителей Петропавловск-Камчатского городского округа»</b>				<b>65 028.22200</b>	<b>16 110.37997</b>	<b>35 697.25403</b>	<b>13 220.58800</b>	<b>65 028.22200</b>	<b>16 110.37997</b>	<b>35 697.25403</b>	<b>13 220.58800</b>	<b>100.00%</b>	<b>100.00%</b>	<b>100.00%</b>	<b>100.00%</b>
	<b>Предоставление социальных гарантий и мер социальной поддержки населения</b>				<b>65 028.22200</b>	<b>16 110.37997</b>	<b>35 697.25403</b>	<b>13 220.58800</b>	<b>65 028.22200</b>	<b>16 110.37997</b>	<b>35 697.25403</b>	<b>13 220.58800</b>	<b>100.00%</b>	<b>100.00%</b>	<b>100.00%</b>	<b>100.00%</b>
	Предоставление молодым семьям социальных выплат на приобретение жилого помещения или создание объекта индивидуального жилищного строительства	02 4 28 28010 02 4 28 L0200 02 4 28 R0200	1003	322	65 028.22200	16 110.37997	35 697.25403	13 220.58800	65 028.22200	16 110.37997	35 697.25403	13 220.58800	100.00%	100.00%	100.00%	100.00%
	<b>Подпрограмма «Обеспечение реализации жилищной политики городского округа» Муниципальной программы «Обеспечение доступным и комфортным жильем жителей Петропавловск-Камчатского городского округа»</b>				<b>76 366.18061</b>	<b>0.00000</b>	<b>0.00000</b>	<b>76 366.18061</b>	<b>75 455.51989</b>	<b>0.00000</b>	<b>0.00000</b>	<b>75 455.51989</b>	<b>98.81%</b>	<b>0.00%</b>	<b>0.00%</b>	<b>98.81%</b>

№ п/п	Наименование программы, подпрограммы, мероприятия	КЦСР	ФКР	КВР	Годовой объем бюджетных ассигнований, в том числе:			Фактическое исполнение:			Исполнено, в процентах					
					2017 год			2017 год			2017 год					
					Всего	Федеральный бюджет	Краевой бюджет	Всего	Федеральный бюджет	Краевой бюджет	Всего	Федеральный бюджет	Краевой бюджет			
	<b>Обеспечение исполнения мероприятий программ и полномочий органов администрации городского округа, в том числе выполнение государственных полномочий Камчатского края (содержание органов администрации городского округа)</b>				71 188.17696	0.00000	0.00000	71 188.17696	70 322.36349	0.00000	0.00000	70 322.36349	98.78%	0.00%	0.00%	98.78%
	Обеспечение деятельности органов администрации Петропавловск-Камчатского городского округа в части исполнения функций муниципальной службы	02 5 16 16010	0104	121	23 861.80955	0.00000	0.00000	23 861.80955	23 545.71902	0.00000	0.00000	23 545.71902	98.68%	0.00%	0.00%	98.68%
	Обеспечение деятельности органов администрации Петропавловск-Камчатского городского округа в части исполнения функций муниципальной службы	02 5 16 16010	0104	122	1 378.88300	0.00000	0.00000	1 378.88300	1 378.11544	0.00000	0.00000	1 378.11544	99.94%	0.00%	0.00%	99.94%
	Обеспечение деятельности органов администрации Петропавловск-Камчатского городского округа в части исполнения функций муниципальной службы	02 5 16 16010	0104	129	7 206.06648	0.00000	0.00000	7 206.06648	7 119.17921	0.00000	0.00000	7 119.17921	98.79%	0.00%	0.00%	98.79%
	Обеспечение деятельности органов администрации Петропавловск-Камчатского городского округа в части исполнения функций муниципальной службы	02 5 16 16010	0104	244	107.72000	0.00000	0.00000	107.72000	107.62000	0.00000	0.00000	107.62000	99.91%	0.00%	0.00%	99.91%
	Обеспечение деятельности органов администрации Петропавловск-Камчатского городского округа в части исполнения функций муниципальной службы	02 5 16 16010	0104	853	1.00000	0.00000	0.00000	1.00000	1.00000	0.00000	0.00000	1.00000	100.00%	0.00%	0.00%	100.00%
	Обеспечение деятельности органов администрации Петропавловск-Камчатского городского округа в части исполнения функций, не связанных с муниципальной службой	02 5 16 16020	0113	121	7 611.28851	0.00000	0.00000	7 611.28851	7 563.89689	0.00000	0.00000	7 563.89689	99.38%	0.00%	0.00%	99.38%
	Обеспечение деятельности органов администрации Петропавловск-Камчатского городского округа в части исполнения функций, не связанных с муниципальной службой	02 5 16 16020	0113	122	369.72672	0.00000	0.00000	369.72672	369.72672	0.00000	0.00000	369.72672	100.00%	0.00%	0.00%	100.00%
	Обеспечение деятельности органов администрации Петропавловск-Камчатского городского округа в части исполнения функций, не связанных с муниципальной службой	02 5 16 16020	0113	129	2 298.60949	0.00000	0.00000	2 298.60949	2 285.13723	0.00000	0.00000	2 285.13723	99.41%	0.00%	0.00%	99.41%
	Обеспечение деятельности органов администрации Петропавловск-Камчатского городского округа в части исполнения функций, не связанных с муниципальной службой	02 5 16 16020	0113	244	105.00000	0.00000	0.00000	105.00000	33.84000	0.00000	0.00000	33.84000	32.23%	0.00%	0.00%	32.23%
	Обеспечение деятельности органов администрации Петропавловск-Камчатского городского округа в части исполнения функций, не связанных с муниципальной службой	02 5 16 16020	0113	851	50.77000	0.00000	0.00000	50.77000	50.77000	0.00000	0.00000	50.77000	100.00%	0.00%	0.00%	100.00%
	Обеспечение деятельности органов администрации Петропавловск-Камчатского городского округа в части исполнения функций, не связанных с муниципальной службой	02 5 16 16020	0113	853	206.71057	0.00000	0.00000	206.71057	186.71057	0.00000	0.00000	186.71057	90.32%	0.00%	0.00%	90.32%
	Организация материально-технического и хозяйственного обеспечения деятельности органов администрации Петропавловск-Камчатского городского округа	02 5 16 16040	0113	244	14 607.56705	0.00000	0.00000	14 607.56705	14 596.02985	0.00000	0.00000	14 596.02985	99.92%	0.00%	0.00%	99.92%
	Обеспечение деятельности по регистрационному учету	02 5 16 16070	0113	121	9 344.45210	0.00000	0.00000	9 344.45210	9 336.31215	0.00000	0.00000	9 336.31215	99.91%	0.00%	0.00%	99.91%
	Обеспечение деятельности по регистрационному учету	02 5 16 16070	0113	122	479.68900	0.00000	0.00000	479.68900	446.52701	0.00000	0.00000	446.52701	93.09%	0.00%	0.00%	93.09%
	Обеспечение деятельности по регистрационному учету	02 5 16 16070	0113	129	2 822.02449	0.00000	0.00000	2 822.02449	2 821.68840	0.00000	0.00000	2 821.68840	99.99%	0.00%	0.00%	99.99%
	Обеспечение деятельности по регистрационному учету	02 5 16 16070	0113	244	429.32000	0.00000	0.00000	429.32000	191.05100	0.00000	0.00000	191.05100	44.50%	0.00%	0.00%	44.50%
	Обеспечение деятельности по регистрационному учету	02 5 16 16070	0113	853	110.00000	0.00000	0.00000	110.00000	110.00000	0.00000	0.00000	110.00000	100.00%	0.00%	0.00%	100.00%
	Расходы, направленные на решение вопросов, возникающих в процессе деятельности администрации Петропавловск-Камчатского городского округа	02 5 16 16090	0113	122	197.54000	0.00000	0.00000	197.54000	179.04000	0.00000	0.00000	179.04000	90.63%	0.00%	0.00%	90.63%
	<b>Исполнение судебных актов по обращению взыскания на средства бюджета Петропавловск-Камчатского городского округа (в том числе мировых соглашений)</b>				5 178.00365	0.00000	0.00000	5 178.00365	5 133.15640	0.00000	0.00000	5 133.15640	99.13%	0.00%	0.00%	99.13%

№ п/п	Наименование программы, подпрограммы, мероприятия	КЦСР	ФКР	КВР	Годовой объем бюджетных ассигнований, в том числе:			Фактическое исполнение:			Исполнено, в процентах				
					2017 год			2017 год			2017 год				
					Всего	Федеральный бюджет	Краевой бюджет городского округа	Всего	Федеральный бюджет	Краевой бюджет городского округа	Всего	Федеральный бюджет	Краевой бюджет городского округа		
	Исполнение судебных актов по обращению взыскания на средства бюджета Петропавловск-Камчатского городского округа (в том числе мировых соглашений)	02 5 17 17000	0501	244	3 663.77655	0 00000	0 00000	3 663.77655	0 00000	0 00000	3 663.77655	100.00%	0.00%	0.00%	
	Исполнение судебных актов по обращению взыскания на средства бюджета Петропавловск-Камчатского городского округа (в том числе мировых соглашений)	02 5 17 17000	0501	811	698.20714	0 00000	0 00000	698.20714	0 00000	0 00000	698.20714	100.00%	0.00%	0.00%	
	Исполнение судебных актов по обращению взыскания на средства бюджета Петропавловск-Камчатского городского округа (в том числе мировых соглашений)	02 5 17 17000	0501	831	589.11771	0 00000	0 00000	589.11771	0 00000	0 00000	589.11771	95.76%	0.00%	0.00%	
	Исполнение судебных актов по обращению взыскания на средства бюджета Петропавловск-Камчатского городского округа (в том числе мировых соглашений)	02 5 17 17000	0501	853	206.90225	0 00000	0 00000	206.90225	0 00000	0 00000	206.90225	187.05500	90.41%	0.00%	0.00%
	Исполнение судебных актов по обращению взыскания на средства бюджета Петропавловск-Камчатского городского округа (в том числе мировых соглашений)	02 5 17 17000	0505	853	20.00000	0 00000	0 00000	20.00000	0 00000	0 00000	20.00000	100 00%	0.00%	0.00%	
	<b>Предоставление социальных гарантий и мер социальной поддержки населения</b>				<b>0.00000</b>	<b>0.00000</b>	<b>0.00000</b>	<b>0.00000</b>	<b>0.00000</b>	<b>0.00000</b>	<b>0.00000</b>	<b>0.00%</b>	<b>0.00%</b>	<b>0.00%</b>	
	Единовременная субсидия муниципальным служащим на приобретение жилой площади	02 5 28 28040	1006	322	0.00000	0.00000	0.00000	0.00000	0.00000	0.00000	0.00000	0 00%	0 00%	0 00%	
<b>3</b>	<b>Муниципальная программа «Энергоэффективность, развитие энергетики и коммунального хозяйства, обеспечение жителей Петропавловск-Камчатского городского округа коммунальными услугами, услугами по благоустройству территории и охрана окружающей среды»</b>				<b>2 950 408.05596</b>	<b>47 891.64890</b>	<b>1 257 618.39315</b>	<b>1 644 898.01391</b>	<b>2 752 465.39207</b>	<b>47 891.64890</b>	<b>1 132 699.50813</b>	<b>1 571 874.23504</b>	<b>93.29%</b>	<b>100.00%</b>	<b>90.07%</b>
	<b>Подпрограмма «Энергосбережение и повышение энергетической эффективности» Муниципальной программы «Энергоэффективность, развитие энергетики и коммунального хозяйства, обеспечение жителей Петропавловск-Камчатского городского округа коммунальными услугами, услугами по благоустройству территории и охрана окружающей среды»</b>				<b>604 763.74245</b>	<b>0.00000</b>	<b>498 619.00000</b>	<b>106 144.74245</b>	<b>577 222.16643</b>	<b>0.00000</b>	<b>479 889.98851</b>	<b>97 332.17792</b>	<b>95.45%</b>	<b>0.00%</b>	<b>96.24%</b>
	<b>Содержание, капитальный, текущий ремонт объектов нежилого фонда муниципальной собственности</b>				<b>0.00000</b>	<b>0.00000</b>	<b>0.00000</b>	<b>0.00000</b>	<b>0.00000</b>	<b>0.00000</b>	<b>0.00000</b>	<b>0.00000</b>	<b>0.00%</b>	<b>0.00%</b>	<b>0.00%</b>
	Создание системы стимулирования энергосбережения в учреждениях бюджетной сферы, финансирования энергосбережения на возвратной основе путем проведения информационного, технического и учебного сопровождения работы по энергосбережению и повышению энергетической эффективности	03 1 08 40065 03 1 08 40445	0709	612	0.00000	0.00000	0.00000	0.00000	0.00000	0.00000	0.00000	0.00000	0.00%	0.00%	0.00%
	Создание системы стимулирования энергосбережения в учреждениях бюджетной сферы, финансирования энергосбережения на возвратной основе путем проведения информационного, технического и учебного сопровождения работы по энергосбережению и повышению энергетической эффективности	03 1 08 40065 03 1 08 40445	0709	622	0.00000	0.00000	0.00000	0.00000	0.00000	0.00000	0.00000	0.00000	0.00%	0.00%	0.00%
	<b>Приобретение в муниципальную собственность и установка объектов движимого имущества</b>				<b>20 000.00000</b>	<b>0.00000</b>	<b>20 000.00000</b>	<b>0.00000</b>	<b>20 000.00000</b>	<b>0.00000</b>	<b>20 000.00000</b>	<b>0.00000</b>	<b>100.00%</b>	<b>0.00%</b>	<b>100.00%</b>
	Оснащение образовательных учреждений Петропавловск-Камчатского городского округа автоматическими приборами погодного регулирования, а также оборудованием для комфортного пребывания детей в образовательных учреждениях в межотопительный период	03 1 12 40445	0709	612	4 847.60458	0.00000	4 847.60458	0.00000	4 847.60458	0.00000	4 847.60458	0.00000	100.00%	0.00%	100.00%
	Оснащение образовательных учреждений Петропавловск-Камчатского городского округа автоматическими приборами погодного регулирования, а также оборудованием для комфортного пребывания детей в образовательных учреждениях в межотопительный период	03 1 12 40445	0709	622	15 152.39542	0.00000	15 152.39542	0.00000	15 152.39542	0.00000	15 152.39542	0.00000	100.00%	0.00%	100.00%
	<b>Обеспечение реализации муниципальных услуг и функций, в том числе по выполнению государственных полномочий Камчатского края (содержание муниципальных учреждений городского округа)</b>				<b>44 234.65138</b>	<b>0.00000</b>	<b>30 079.28844</b>	<b>14 155.36294</b>	<b>42 890.74641</b>	<b>0.00000</b>	<b>29 192.22471</b>	<b>13 698.52170</b>	<b>96.96%</b>	<b>0.00%</b>	<b>97.05%</b>
	Обеспечение реализации муниципальных услуг и функций, в том числе по выполнению государственных полномочий Камчатского края (содержание муниципальных учреждений городского округа)	03 1 15 15000 03 1 15 40240	1003	621	34 142.82650	0.00000	22 112.66898	12 030.15752	34 142.82650	0.00000	22 112.66898	12 030.15752	100.00%	0.00%	100.00%
	Обеспечение реализации муниципальных услуг и функций, в том числе по выполнению государственных полномочий Камчатского края (содержание муниципальных учреждений городского округа)	03 1 15 15000 03 1 15 40240	1003	622	10 091.82488	0.00000	7 966.61946	2 125.20542	8 747.91991	0.00000	7 079.55573	1 668.36418	86.68%	0.00%	88.87%
	<b>Организация учета потребления коммунальных ресурсов</b>				<b>1 390.99187</b>	<b>0.00000</b>	<b>0.00000</b>	<b>1 390.99187</b>	<b>526.74800</b>	<b>0.00000</b>	<b>0.00000</b>	<b>526.74800</b>	<b>37.87%</b>	<b>0.00%</b>	<b>0.00%</b>



№ п/п	Наименование программы, подпрограммы, мероприятия	КЦСР	ФКР	КВР	Годовой объем бюджетных ассигнований, в том числе:			Фактическое исполнение:			Исполнено, в процентах				
					2017 год			2017 год			2017 год				
					Всего	Федеральный бюджет	Краевой бюджет городского округа	Всего	Федеральный бюджет	Краевой бюджет городского округа	Всего	Федеральный бюджет	Краевой бюджет городского округа		
	Проведение мероприятий по установке индивидуальных приборов учета на объектах муниципального жилищного фонда	03 1 27 27050	0501	244	1 390.99187	0.00000	0.00000	526.74800	0.00000	0.00000	526.74800	37.87%	0.00%	0.00%	37.87%
	<b>Предоставление социальных гарантий и мер социальной поддержки населения</b>				<b>539 138.09920</b>	<b>0.00000</b>	<b>448 539.71156</b>	<b>90 598.38764</b>	<b>0.00000</b>	<b>430 697.76380</b>	<b>83 106.90822</b>	<b>95.30%</b>	<b>0.00%</b>	<b>96.02%</b>	<b>91.73%</b>
	Организация предоставления мер муниципальной социальной поддержки граждан при оплате жилого помещения и коммунальных услуг отдельной категории граждан, проживающим на территории Петропавловск-Камчатского городского округа в соответствии с Постановлением Городской Думы Петропавловск-Камчатского городского округа от 06.05.2013 № 56-нд	03 1 28 28090	1003	313	90 598.38764	0.00000	0.00000	83 106.90822	0.00000	0.00000	83 106.90822	91.73%	0.00%	0.00%	91.73%
	Расходы на выполнение государственных полномочий Камчатского края по вопросам предоставления гражданам субсидий на оплату жилого помещения и коммунальных услуг в соответствии с Постановлением Правительства Российской Федерации от 14.12.2005 № 761	03 1 28 40240 03 1 28 28090	1003	313	448 539.71156	0.00000	0.00000	430 697.76380	0.00000	430 697.76380	0.00000	96.02%	0.00%	96.02%	0.00%
	<b>Подпрограмма «Модернизация жилищно-коммунального хозяйства» Муниципальной программы «Энергоэффективность, развитие энергетики и коммунального хозяйства, обеспечение жителей Петропавловск-Камчатского городского округа коммунальными услугами, услугами по благоустройству территории и охрана окружающей среды»</b>				<b>32 896.57216</b>	<b>0.00000</b>	<b>28 184.72398</b>	<b>28 986.03155</b>	<b>0.00000</b>	<b>26 020.79262</b>	<b>2 965.23893</b>	<b>88.11%</b>	<b>0.00%</b>	<b>92.32%</b>	<b>62.93%</b>
	<b>Содержание, капитальный, текущий ремонт объектов водоснабжения и водоотведения</b>				<b>11 528.82502</b>	<b>0.00000</b>	<b>11 528.82502</b>	<b>11 528.82502</b>	<b>0.00000</b>	<b>11 528.82502</b>	<b>0.00000</b>	<b>100.00%</b>	<b>0.00%</b>	<b>100.00%</b>	<b>0.00%</b>
	Подключение (технологическое присоединение) к централизованной системе водоснабжения	03 2 04 40630	0502	244	3 672.30860	0.00000	0.00000	3 672.30860	0.00000	3 672.30860	0.00000	100.00%	0.00%	100.00%	0.00%
	Подключение (технологическое присоединение) к централизованной системе водоотведения	03 2 04 40030	0502	244	7 856 51642	0.00000	0.00000	7 856 51642	0.00000	7 856 51642	0.00000	100.00%	0.00%	100.00%	0.00%
	<b>Осуществление капитальных вложений в объекты теплоснабжения и энергоснабжения</b>				<b>8 200.86731</b>	<b>0.00000</b>	<b>5 550.86896</b>	<b>2 649.99835</b>	<b>0.00000</b>	<b>4 798.68760</b>	<b>1 047.93075</b>	<b>71.29%</b>	<b>0.00%</b>	<b>86.45%</b>	<b>39.54%</b>
	Реконструкция тепловых сетей в рамках перевода жилых домов на централизованное горячее водоснабжение, в том числе проектные работы	03 2 05 05110	0502	414	1 500.00000	0.00000	0.00000	0.00000	0.00000	0.00000	0.00000	0.00%	0.00%	0.00%	0.00%
	Реконструкция тепловых сетей 1 и 2 контура по ул. Свердлова, 3 (в том числе проектные работы и государственная экспертиза проектной документации)	03 2 05 05130 03 2 05 40075 03 2 05 S0075	0502	414	6 700 86731	0.00000	5 550 86896	1 149 99835	0.00000	4 798 68760	1 047 93075	87.25%	0.00%	86.45%	91.12%
	<b>Содержание, капитальный, текущий ремонт объектов теплоснабжения и электроснабжения</b>				<b>13 166.87983</b>	<b>0.00000</b>	<b>11 105.03000</b>	<b>2 061.84983</b>	<b>0.00000</b>	<b>9 693.28000</b>	<b>1 917.30818</b>	<b>88.18%</b>	<b>0.00%</b>	<b>87.29%</b>	<b>92.99%</b>
	Мероприятия по замене ветхих инженерных сетей теплоснабжения (в том числе подготовка аукционной документации и проведение экспертизы выполненных работ)	03 2 06 06020 03.2.06.40065 03.2.06.S0065	0502	244	9 167.15307	0.00000	8 452.66376	714.48931	0.00000	8 452.66376	650.07751	99.30%	0.00%	100.00%	90.98%
	Мероприятия по замене ветхих инженерных сетей электроснабжения (в том числе подготовка аукционной документации и проведение экспертизы выполненных работ)	03 2 06 06030 03.2.06.40065 03.2.06.S0065	0502	244	1 175 88392	0.00000	1 152.36624	23 51768	0.00000	1 152.36624	23 51768	100.00%	0.00%	100.00%	100.00%
	Мероприятия по замене ветхих инженерных сетей электроснабжения (в том числе подготовка аукционной документации и проведение экспертизы выполненных работ)	03 2 06 06030	0502	810	0.00000	0.00000	0.00000	0.00000	0.00000	0.00000	0.00000	0.00%	0.00%	0.00%	0.00%
	Мероприятия по замене ветхих инженерных сетей электроснабжения (в том числе подготовка аукционной документации и проведение экспертизы выполненных работ)	03 2 06 06030	0502	811	0.00000	0.00000	0.00000	0.00000	0.00000	0.00000	0.00000	0.00%	0.00%	0.00%	0.00%
	Приобретение и установка резервных источников электроснабжения на объектах теплоснабжения	03 2 06 06040 03.2.06.40065 03.2.06.S0065	0502	244	1 530.61224	0.00000	1 500.00000	30.61224	0.00000	88.25000	1 80102	5.88%	0.00%	5.88%	5.88%
	Мероприятия по выполнению технических условий по технологическому присоединению к электрическим сетям, в том числе проектные работы	03 2 06 06080	0502	244	175.02500	0.00000	0.00000	175.02500	0.00000	0.00000	175.02500	100.00%	0.00%	0.00%	100.00%
	Технологическое присоединение объекта «Автоматизированного блочного центрального теплового пункта по ул. Свердлова, д. 3» (сооружение «Тепловые сети» (от бойлерной № 7, расположенной по ул. Свердлова, 3)	03 2 06 06100	0502	244	218.20560	0.00000	0.00000	218.20560	0.00000	0.00000	218.20560	100.00%	0.00%	0.00%	100.00%

№ п/п	Наименование программы, подпрограммы, мероприятия	КЦСР	ФКР	КВР	Годовой объем бюджетных ассигнований, в том числе:			Фактическое исполнение:			Исполнено, в процентах						
					2017 год			2017 год			2017 год						
					Всего	Федеральный бюджет	Краевой бюджет городского округа	Всего	Федеральный бюджет	Краевой бюджет городского округа	Всего	Федеральный бюджет	Краевой бюджет городского округа				
	Содержание и ремонт источников теплоснабжения	03 2 06 06110	0502	244	900.00000	0.00000	0.00000	900.00000	0.00000	0.00000	848.68137	0.00000	0.00000	94.30%	0.00%	0.00%	94.30%
	<b>Подпрограмма «Комплексное благоустройство Петропавловск-Камчатского городского округа» Муниципальной программы «Энергоэффективность, развитие энергетики и коммунального хозяйства, обеспечение жителей Петропавловск-Камчатского городского округа коммунальными услугами, услугами по благоустройству территории и охрана окружающей среды»</b>				<b>2 237 855.17107</b>	<b>47 891.64890</b>	<b>711 247.37917</b>	<b>2 075 589.61124</b>	<b>47 891.64890</b>	<b>610 395.55357</b>	<b>1 417 302.40877</b>	<b>92.75%</b>	<b>100.00%</b>	<b>85.82%</b>	<b>95.85%</b>		
	<b>Содержание, капитальный, текущий ремонт автомобильных дорог общего пользования, внутриквартальных дорог, придомовых проездов и дорожной инфраструктуры</b>				<b>1 575 663.58041</b>	<b>0.00000</b>	<b>540 839.48239</b>	<b>1 034 824.09802</b>	<b>0.00000</b>	<b>540 839.48159</b>	<b>1 012 784.60864</b>	<b>98.60%</b>	<b>0.00%</b>	<b>100.00%</b>	<b>97.87%</b>		
	Ремонт автомобильных дорог общего пользования	03 3 02 02110 03 3 02 40065 03 3 02 S0065	0409	243	1 829.35052	0.00000	1 463.48042	365 87010	1 829.35052	0.00000	1 463.48042	365 87010	100.00%	0.00%	100.00%	100.00%	
	Ремонт автомобильных дорог общего пользования	03 3 02 02110 03 3 02 40065 03 3 02 S0065	0409	244	357 155.36131	0.00000	227 296.21945	129 859.14186	355 474.44723	0.00000	227 296.21865	128 178.22858	99.53%	0.00%	100.00%	98.71%	
	Восстановление и ремонт дворовых территорий многоквартирных домов и проездов к ним	03 3 02 40065 03 3 02 S0065	0409	243	34 653.08330	0.00000	25 802.46664	8 850.61666	33 479.38049	0.00000	25 802.46664	7 676.91385	96.61%	0.00%	100.00%	86.74%	
	Восстановление и ремонт дворовых территорий многоквартирных домов и проездов к ним	03 3 02 02120 03 3 02 40065 03 3 02 S0065	0409	244	273 019.03099	0.00000	168 837.83349	104 181.19750	272 264.90313	0.00000	168 837.83349	103 427.06964	99.72%	0.00%	100.00%	99.28%	
	Содержание автомобильных дорог общего пользования местного значения	03 3 02 02130 03 3 02 40030	0409	244	878 636 87830	0.00000	112 939.54639	765 697.33191	865 045.77556	0.00000	112 939.54639	752 106.22917	98.45%	0.00%	100.00%	98.23%	
	Содержание площадок для складирования снега	03 3 02 02140 03 3 02 40030	0503	244	25 491.13414	0.00000	4 499.93600	20 991.19814	20 840.89966	0.00000	4 499.93600	16 340.96366	81.76%	0.00%	100.00%	77.85%	
	Установка остановочного павильона на автобусной остановке	03 3 02 02150	0409	244	4 676.71616	0.00000	0.00000	4 676.71616	4 589.44218	0.00000	0.00000	4 589.44218	98.13%	0.00%	0.00%	98.13%	
	Оформление надземного пешеходного перехода	03 3 02 02200	0409	244	99.89166	0.00000	0.00000	99.89166	99.89166	0.00000	0.00000	99.89166	100.00%	0.00%	0.00%	100.00%	
	Закупка урн для остановочных павильонов Петропавловск-Камчатского городского округа	03 3 02 02230	0409	244	102.13403	0.00000	0.00000	102.13403	0.00000	0.00000	0.00000	0.00000	0.00%	0.00%	0.00%	0.00%	
	<b>Содержание, капитальный, текущий ремонт объектов нежилого фонда муниципальной собственности</b>				<b>3 886.22956</b>	<b>0.00000</b>	<b>0.00000</b>	<b>3 886.22956</b>	<b>3 430.14166</b>	<b>0.00000</b>	<b>0.00000</b>	<b>3 430.14166</b>	<b>88.26%</b>	<b>0.00%</b>	<b>0.00%</b>	<b>88.26%</b>	
	Мероприятия по обеспечению сохранности муниципального имущества	03 3 08 08130	0503	244	3 886.22956	0.00000	0.00000	3 886.22956	3 430.14166	0.00000	0.00000	3 430.14166	88.26%	0.00%	0.00%	88.26%	
	<b>Приобретение в муниципальную собственность и установка объектов движимого имущества</b>				<b>2 424.09388</b>	<b>0.00000</b>	<b>0.00000</b>	<b>2 424.09388</b>	<b>1 138.19281</b>	<b>0.00000</b>	<b>0.00000</b>	<b>1 138.19281</b>	<b>46.95%</b>	<b>0.00%</b>	<b>0.00%</b>	<b>46.95%</b>	
	Приобретение контейнеров, евроконтейнеров и бункеров	03 3 12 12130	0503	244	1 600.22688	0.00000	0.00000	1 600.22688	318.44515	0.00000	0.00000	318.44515	19.90%	0.00%	0.00%	19.90%	
	Устройство контейнерных площадок для сбора твердых коммунальных отходов	03 3 12 12160	0503	810	0.00000	0.00000	0.00000	0.00000	0.00000	0.00000	0.00000	0.00000	0.00%	0.00%	0.00%	0.00%	
	Устройство контейнерных площадок для сбора твердых коммунальных отходов	03 3 12 12160	0503	811	823 86700	0.00000	0.00000	823 86700	819.74766	0.00000	0.00000	819.74766	99.50%	0.00%	0.00%	99.50%	
	Приобретение коммунальной техники	03 3 12 12170 03 3 12 40030	0409	244	0.00000	0.00000	0.00000	0.00000	0.00000	0.00000	0.00000	0.00000	0.00%	0.00%	0.00%	0.00%	

№ п/п	Наименование программы, подпрограммы, мероприятия	КЦСР	ФКР	КВР	Годовой объем бюджетных ассигнований, в том числе:			Фактическое исполнение:			Исполнено, в процентах				
					2017 год			2017 год			2017 год				
					Всего	Федеральный бюджет	Краевой бюджет городского округа	Всего	Федеральный бюджет	Краевой бюджет городского округа	Всего	Федеральный бюджет	Краевой бюджет городского округа		
	<b>Специализированные работы, услуги (межевание, кадастровые работы, оценка, охрана, энергоаудит, страхование и т.п.)</b>				<b>1 754.65000</b>	<b>0.00000</b>	<b>0.00000</b>	<b>1 754.65000</b>	<b>1 670.50000</b>	<b>0.00000</b>	<b>0.00000</b>	<b>95.20%</b>	<b>0.00%</b>	<b>0.00%</b>	<b>95.20%</b>
	Изготовление технической документации на объекты недвижимого имущества	03 3 14 14020	0503	244	677.50000	0.00000	0.00000	677.50000	593.35000	0.00000	0.00000	87.58%	0.00%	0.00%	87.58%
	Услуги по предоставлению доступа к системе спутникового контроля ГЛОНАСС или ГЛОНАСС/GPS для спецтехники	03 3 14 14170	0409	242	0.00000	0.00000	0.00000	0.00000	0.00000	0.00000	0.00000	0.00%	0.00%	0.00%	0.00%
	Услуги по предоставлению доступа к системе спутникового контроля ГЛОНАСС или ГЛОНАСС/GPS для спецтехники	03 3 14 14170	0409	244	1 077.15000	0.00000	0.00000	1 077.15000	1 077.15000	0.00000	0.00000	100.00%	0.00%	0.00%	100.00%
	<b>Обеспечение реализации муниципальных услуг и функций, в том числе по выполнению государственных полномочий Камчатского края (содержание муниципальных учреждений городского округа)</b>				<b>117 798.32489</b>	<b>0.00000</b>	<b>0.00000</b>	<b>117 798.32489</b>	<b>115 314.95331</b>	<b>0.00000</b>	<b>0.00000</b>	<b>97.89%</b>	<b>0.00%</b>	<b>0.00%</b>	<b>97.89%</b>
	Обеспечение реализации мероприятий по благоустройству территории городского округа	03 3 15 15070	0505	111	29 819.84572	0.00000	0.00000	29 819.84572	29 819.84572	0.00000	0.00000	100.00%	0.00%	0.00%	100.00%
	Обеспечение реализации мероприятий по благоустройству территории городского округа	03 3 15 15070	0505	112	1 521.53412	0.00000	0.00000	1 521.53412	1 168.66420	0.00000	0.00000	76.81%	0.00%	0.00%	76.81%
	Обеспечение реализации мероприятий по благоустройству территории городского округа	03 3 15 15070	0505	119	10 604.67346	0.00000	0.00000	10 604.67346	10 253.61251	0.00000	0.00000	96.69%	0.00%	0.00%	96.69%
	Обеспечение реализации мероприятий по благоустройству территории городского округа	03 3 15 15070	0505	242	1 512.05401	0.00000	0.00000	1 512.05401	1 250.33936	0.00000	0.00000	82.69%	0.00%	0.00%	82.69%
	Обеспечение реализации мероприятий по благоустройству территории городского округа	03 3 15 15070	0505	244	3 251.01368	0.00000	0.00000	3 251.01368	2 799.20587	0.00000	0.00000	86.10%	0.00%	0.00%	86.10%
	Обеспечение реализации мероприятий по благоустройству территории городского округа	03 3 15 15070	0505	831	75 00000	0.00000	0.00000	75 00000	36 01825	0.00000	0.00000	48.02%	0.00%	0.00%	48.02%
	Обеспечение реализации мероприятий по благоустройству территории городского округа	03 3 15 15070	0505	851	0.31570	0.00000	0.00000	0.31570	0.00000	0.00000	0.00000	0.00%	0.00%	0.00%	0.00%
	Обеспечение реализации мероприятий по благоустройству территории городского округа	03 3 15 15070	0505	852	117.03960	0.00000	0.00000	117.03960	10.06325	0.00000	0.00000	8.60%	0.00%	0.00%	8.60%
	Обеспечение реализации мероприятий по благоустройству территории городского округа	03 3 15 15070	0505	853	11.38440	0.00000	0.00000	11.38440	9.44837	0.00000	0.00000	82.99%	0.00%	0.00%	82.99%
	Обеспечение реализации мероприятий по развитию улично-дорожной сети Петропавловск-Камчатского городского округа	03 3 15 15080	0409	111	25 236.16440	0.00000	0.00000	25 236.16440	25 236.16440	0.00000	0.00000	100.00%	0.00%	0.00%	100.00%
	Обеспечение реализации мероприятий по развитию улично-дорожной сети Петропавловск-Камчатского городского округа	03 3 15 15080	0409	112	1 068.32934	0.00000	0.00000	1 068.32934	920.60334	0.00000	0.00000	86.17%	0.00%	0.00%	86.17%
	Обеспечение реализации мероприятий по развитию улично-дорожной сети Петропавловск-Камчатского городского округа	03 3 15 15080	0409	119	8 040.86310	0.00000	0.00000	8 040.86310	8 040.86310	0.00000	0.00000	100.00%	0.00%	0.00%	100.00%
	Обеспечение реализации мероприятий по развитию улично-дорожной сети Петропавловск-Камчатского городского округа	03 3 15 15080	0409	242	2 722.35392	0.00000	0.00000	2 722.35392	2 662.49588	0.00000	0.00000	97.80%	0.00%	0.00%	97.80%
	Обеспечение реализации мероприятий по развитию улично-дорожной сети Петропавловск-Камчатского городского округа	03 3 15 15080	0409	244	4 935.01973	0.00000	0.00000	4 935.01973	4 816.40257	0.00000	0.00000	97.60%	0.00%	0.00%	97.60%



№ п/п	Наименование программы, подпрограммы, мероприятия	КЦСР	ФКР	КВР	Годовой объем бюджетных ассигнований, в том числе:			Фактическое исполнение:			Исполнено, в процентах					
					2017 год			2017 год			2017 год					
					Всего	Федеральный бюджет	Краевой бюджет городского округа	Всего	Федеральный бюджет	Краевой бюджет городского округа	Всего	Федеральный бюджет	Краевой бюджет городского округа			
	Обеспечение реализации мероприятий по развитию улично-дорожной сети Петропавловск-Камчатского городского округа	03 3 15 15080	0409	831	18 752.37624	0 00000	0 00000	18 752.37624	18 610.85141	0 00000	0 00000	18 610.85141	99.25%	0.00%	0.00%	99.25%
	Обеспечение реализации мероприятий по развитию улично-дорожной сети Петропавловск-Камчатского городского округа	03 3 15 15080	0409	851	7.43000	0.00000	0.00000	7.43000	7.43000	0.00000	0.00000	7.43000	100.00%	0.00%	0.00%	100.00%
	Обеспечение реализации мероприятий по развитию улично-дорожной сети Петропавловск-Камчатского городского округа	03 3 15 15080	0409	852	66.97742	0.00000	0.00000	66.97742	66.97742	0.00000	0.00000	66.97742	100.00%	0.00%	0.00%	100.00%
	Обеспечение реализации мероприятий по развитию улично-дорожной сети Петропавловск-Камчатского городского округа	03 3 15 15080	0409	853	10 055.95005	0.00000	0.00000	10 055.95005	9 605.96766	0.00000	0.00000	9 605.96766	95.53%	0.00%	0.00%	95.53%
	<b>Содержание, капитальный, текущий ремонт и установка объектов благоустройства</b>				<b>85 123.93302</b>	<b>0.00000</b>	<b>756.00186</b>	<b>84 367.93116</b>	<b>76 799.32549</b>	<b>0.00000</b>	<b>756.00186</b>	<b>76 043.32363</b>	<b>90.22%</b>	<b>0.00%</b>	<b>100.00%</b>	<b>90.13%</b>
	Капитальный, текущий ремонт и содержание подпорных стен, в том числе разработка проектной документации	03 3 18 18010	0503	243	22 854.21797	0.00000	0.00000	22 854.21797	22 820.63311	0.00000	0.00000	22 820.63311	99.85%	0.00%	0.00%	99.85%
	Капитальный, текущий ремонт и содержание подпорных стен, в том числе разработка проектной документации	03 3 18 18010	0503	244	2 435.27634	0.00000	0.00000	2 435.27634	1 420.29606	0.00000	0.00000	1 420.29606	58.32%	0.00%	0.00%	58.32%
	Восстановление, текущий ремонт и содержание лестничных переходов, в том числе разработка проектной документации	03 3 18 40065 03 3 18 S0065	0503	243	4 816.83300	0.00000	0.30900	4 816.52400	4 816.83300	0.00000	0.30900	4 816.52400	100.00%	0.00%	100.00%	100.00%
	Восстановление, текущий ремонт и содержание лестничных переходов, в том числе разработка проектной документации	03 3 18 18020 03 3 18 4003П 03 3 18 40065 03 3 18 S0065	0503	244	38 841.36433	0.00000	755.69286	38 085.67147	37 457.99273	0.00000	755.69286	36 702.29987	96.44%	0.00%	100.00%	96.37%
	Восстановление, обустройство, содержание и ремонт детских площадок	03 3 18 18030	0503	244	16 176.24138	0.00000	0.00000	16 176.24138	10 283.57059	0.00000	0.00000	10 283.57059	63.57%	0.00%	0.00%	63.57%
	<b>Ликвидация движимого и недвижимого имущества</b>				<b>6 985.73252</b>	<b>0.00000</b>	<b>0.00000</b>	<b>6 985.73252</b>	<b>6 885.18015</b>	<b>0.00000</b>	<b>0.00000</b>	<b>6 885.18015</b>	<b>98.56%</b>	<b>0.00%</b>	<b>0.00%</b>	<b>98.56%</b>
	Освобождение земельных участков от самовольно установленных объектов движимого имущества	03 3 19 19050	0503	244	6 985.73252	0.00000	0.00000	6 985.73252	6 885.18015	0.00000	0.00000	6 885.18015	98.56%	0.00%	0.00%	98.56%
	<b>Благоустройство мест массового отдыха горожан</b>				<b>226 606.49540</b>	<b>3 525.44240</b>	<b>161 385.13542</b>	<b>61 695.91758</b>	<b>109 165.32450</b>	<b>3 525.44240</b>	<b>61 097.13542</b>	<b>44 542.74668</b>	<b>48.17%</b>	<b>100.00%</b>	<b>37.86%</b>	<b>72.20%</b>
	Ведение работ по благоустройству мест массового отдыха горожан	03 3 20 20040 03 3 20 40065 03 3 20 S0065	0503	243	27 323.47780	0.00000	9 837.67120	17 485.80660	12 297.08900	0.00000	9 837.67120	2 459.41780	45.01%	0.00%	100.00%	14.07%
	Ведение работ по благоустройству мест массового отдыха горожан	03 3 20 20040 03 3 20 40030 03 3 20 40065 03 3 20 R5605 03 3 20 S0065	0503	244	132 587.13879	3 525.44240	117 185.26497	11 876.43142	31 173.43232	3 525.44240	17 185.26497	10 462.72495	23.51%	100.00%	14.67%	88.10%
	Содержание биотуалетов	03 3 20 20060	0503	244	973.07268	0.00000	0.00000	973.07268	973.07268	0.00000	0.00000	973.07268	100.00%	0.00%	0.00%	100.00%
	Содержание объектов ландшафтной архитектуры	03 3 20 20070	0503	244	18 225.24607	0.00000	0.00000	18 225.24607	17 974.98865	0.00000	0.00000	17 974.98865	98.63%	0.00%	0.00%	98.63%
	Освещение объектов внешнего благоустройства	03 3 20 20080	0503	242	18.09496	0.00000	0.00000	18.09496	16.63909	0.00000	0.00000	16.63909	91.95%	0.00%	0.00%	91.95%

№ п/п	Наименование программы, подпрограммы, мероприятия	КЦСР	ФКР	КВР	Годовой объем бюджетных ассигнований, в том числе:			Фактическое исполнение:			Исполнено, в процентах				
					2017 год			2017 год			2017 год				
					Всего	Федеральный бюджет	Краевой бюджет городского округа	Всего	Федеральный бюджет	Краевой бюджет городского округа	Всего	Федеральный бюджет	Краевой бюджет городского округа		
	Освещение объектов внешнего благоустройства	03 3 20 20080 03 3 20 40065 03 3 20 S0065	0503	244	3 519.67529	0.00000	288.00000	2 770.31295	0.00000	0.00000	2 770.31295	78.71%	0.00%	0.00%	85.72%
	Мероприятия по благоустройству сквера у Храмового комплекса по ул. Владивостокская	03 3 20 20110 03 3 20 40030 03 3 20 40065 03 3 20 S0065	0503	244	42 932.75360	0.00000	34 074.19925	42 932.75360	0.00000	34 074.19925	8 858.55435	100.00%	0.00%	100.00%	100.00%
	Приобретение биотуалетов	03 3 20 20120	0503	244	1 027.03621	0.00000	0.00000	1 027.03621	0.00000	0.00000	1 027.03621	100.00%	0.00%	0.00%	100.00%
	<b>Содержание лесных зон городского округа</b>				<b>3 228.93439</b>	<b>0.00000</b>	<b>0.00000</b>	<b>3 228.93439</b>	<b>0.00000</b>	<b>0.00000</b>	<b>3 228.93439</b>	<b>100.00%</b>	<b>0.00%</b>	<b>0.00%</b>	<b>100.00%</b>
	Содержание лесных зон городского округа	03 3 21 21000	0407	244	3 228.93439	0.00000	0.00000	3 228.93439	0.00000	0.00000	3 228.93439	100.00%	0.00%	0.00%	100.00%
	<b>Организация ритуальных услуг и содержание мест захоронения</b>				<b>30 167.79484</b>	<b>0.00000</b>	<b>0.00000</b>	<b>29 504.74607</b>	<b>0.00000</b>	<b>0.00000</b>	<b>29 504.74607</b>	<b>97.80%</b>	<b>0.00%</b>	<b>0.00%</b>	<b>97.80%</b>
	Оказание услуг по организации вывоза тел умерших и погибших граждан Петропавловск-Камчатского городского округа	03 3 23 23010	0503	244	0.00000	0.00000	0.00000	0.00000	0.00000	0.00000	0.00000	0.00%	0.00%	0.00%	0.00%
	Субсидии на организацию и содержание мест захоронения	03 3 23 23020	0503	810	0.00000	0.00000	0.00000	0.00000	0.00000	0.00000	0.00000	0.00%	0.00%	0.00%	0.00%
	Субсидии на организацию и содержание мест захоронения	03 3 23 23020	0503	811	30 167.79484	0.00000	0.00000	30 167.79484	0.00000	0.00000	29 504.74607	97.80%	0.00%	0.00%	97.80%
	Организация и содержание мест захоронения	03 3 23 23030	0503	244	0.00000	0.00000	0.00000	0.00000	0.00000	0.00000	0.00000	0.00%	0.00%	0.00%	0.00%
	<b>Организация муниципальных мероприятий (смотры, конкурсы, фестивали, выставки, ярмарки, семинары, круглые столы, соревнования, праздничные мероприятия, гуляния, субботники, учения, чествование и т.п.)</b>				<b>27 282.80573</b>	<b>0.00000</b>	<b>0.00000</b>	<b>27 282.80573</b>	<b>0.00000</b>	<b>0.00000</b>	<b>24 169.80342</b>	<b>88.59%</b>	<b>0.00%</b>	<b>0.00%</b>	<b>88.59%</b>
	Организация праздничных мероприятий в местах массового отдыха	03 3 26 26170	0503	244	27 282.80573	0.00000	0.00000	27 282.80573	0.00000	0.00000	24 169.80342	88.59%	0.00%	0.00%	88.59%
	<b>Уплата налогов, сборов и иных платежей</b>				<b>9 424.55394</b>	<b>0.00000</b>	<b>0.00000</b>	<b>8 837.18612</b>	<b>0.00000</b>	<b>0.00000</b>	<b>8 837.18612</b>	<b>93.77%</b>	<b>0.00%</b>	<b>0.00%</b>	<b>93.77%</b>
	Уплата налогов, сборов и иных платежей	03 3 66 66000	0503	851	9 424.55394	0.00000	0.00000	8 837.18612	0.00000	0.00000	8 837.18612	93.77%	0.00%	0.00%	93.77%
	Уплата налогов, сборов и иных платежей	03 3 66 66000	0505	851	0.00000	0.00000	0.00000	0.00000	0.00000	0.00000	0.00000	0.00%	0.00%	0.00%	0.00%
	<b>Содержание, капитальный, текущий ремонт и устройство линий наружного уличного освещения</b>				<b>50 365.12988</b>	<b>0.00000</b>	<b>4 246.00000</b>	<b>46 119.12988</b>	<b>0.00000</b>	<b>3 682.17520</b>	<b>43 607.89890</b>	<b>93.89%</b>	<b>0.00%</b>	<b>86.72%</b>	<b>94.55%</b>
	Устройство и ремонт линий наружного освещения	03 3 85 85020	0409	244	415.92200	0.00000	0.00000	415.92200	0.00000	0.00000	415.92200	100.00%	0.00%	0.00%	100.00%
	Мероприятия по улично-дорожному освещению автомобильных дорог общего пользования, в том числе текущий ремонт, техническое обслуживание и электроснабжение	03 3 85 85040	0409	242	129.65747	0.00000	0.00000	129.65747	0.00000	0.00000	113.89604	87.84%	0.00%	0.00%	87.84%
	Мероприятия по улично-дорожному освещению автомобильных дорог общего пользования, в том числе текущий ремонт, техническое обслуживание и электроснабжение	03 3 85 85040	0409	243	0.00000	0.00000	0.00000	0.00000	0.00000	0.00000	0.00000	0.00%	0.00%	0.00%	0.00%
	Мероприятия по улично-дорожному освещению автомобильных дорог общего пользования, в том числе текущий ремонт, техническое обслуживание и электроснабжение	03 3 85 40065 03 3 85 85040 03 3 85 S0065	0409	244	49 819.55041	0.00000	4 246.00000	45 573.55041	0.00000	3 682.17520	43 078.08086	93.86%	0.00%	86.72%	94.52%

№ п/п	Наименование программы, подпрограммы, мероприятия	КЦСР	ФКР	КВР	Годовой объем бюджетных ассигнований, в том числе:			Фактическое исполнение:			Исполнено, в процентах				
					2017 год			2017 год			2017 год				
					Всего	Федеральный бюджет	Краевой бюджет городского округа	Всего	Федеральный бюджет	Краевой бюджет городского округа	Всего	Федеральный бюджет	Краевой бюджет городского округа		
	<b>Благоустройство объектов и территорий городского округа</b>				<b>26 012.58345</b>	<b>0.00000</b>	<b>1 685.69600</b>	<b>24 882.76494</b>	<b>0.00000</b>	<b>1 685.69600</b>	<b>23 197.06894</b>	<b>95.66%</b>	<b>0.00%</b>	<b>100.00%</b>	<b>95.36%</b>
	Благоустройство объектов и территорий городского округа	03 3 88 40065 03 3 88 S0065	0503	244	2 135.55340	0.00000	1 685.69600	2 107.12000	0.00000	1 685.69600	421.42400	98.67%	0.00%	100.00%	93.68%
	Озеленение и ландшафтное оформление территорий Петропавловск-Камчатского городского округа	03 3 88 88020	0503	244	3 497.27692	0.00000	0.00000	2 902.28274	0.00000	0.00000	2 902.28274	82.99%	0.00%	0.00%	82.99%
	Выращивание цветочной рассады, высадка рассады, подготовка и содержание цветников	03 3 88 88030	0503	244	20 379.75313	0.00000	0.00000	19 873.36220	0.00000	0.00000	19 873.36220	97.52%	0.00%	0.00%	97.52%
	<b>Мероприятия по формированию современной городской среды</b>				<b>71 130.32916</b>	<b>44 366.20650</b>	<b>2 335.06350</b>	<b>69 648.39385</b>	<b>44 366.20650</b>	<b>2 335.06350</b>	<b>22 947.12385</b>	<b>97.92%</b>	<b>100.00%</b>	<b>100.00%</b>	<b>93.93%</b>
	Благоустройство дворовых территорий многоквартирных домов	03 3 89 89010 03 3 89 R5555	0503	811	55 563.23916	29 577.47100	1 556.70900	54 081.30385	29 577.47100	1 556.70900	22 947.12385	97.33%	100.00%	100.00%	93.93%
	Благоустройство дворовых территорий многоквартирных домов	03 3 89 R5555	0503	812	0.00000	0.00000	0.00000	0.00000	0.00000	0.00000	0.00000	0.00%	0.00%	0.00%	0.00%
	Благоустройство общественных территорий	03 3 89 R5555	0503	244	15 567.09000	14 788.73550	778.35450	15 567.09000	14 788.73550	778.35450	0.00000	100.00%	100.00%	100.00%	0.00%
	<b>Подпрограмма «Ликвидация экологического ущерба от накопленного объема бытовых и промышленных отходов» Муниципальной программы «Энергоэффективность, развитие энергетики и коммунального хозяйства, обеспечение жителей Петропавловск-Камчатского городского округа коммунальными услугами, услугами по благоустройству территории и охрана окружающей среды»</b>				<b>18 461.19610</b>	<b>0.00000</b>	<b>3 000.00000</b>	<b>14 645.67090</b>	<b>0.00000</b>	<b>99.83002</b>	<b>14 545.84088</b>	<b>79.33%</b>	<b>0.00%</b>	<b>3.33%</b>	<b>94.08%</b>
	<b>Сбор, вывоз, утилизация отходов и санитарная обработка</b>				<b>17 402.16987</b>	<b>0.00000</b>	<b>3 000.00000</b>	<b>14 166.35037</b>	<b>0.00000</b>	<b>99.83002</b>	<b>14 066.52035</b>	<b>81.41%</b>	<b>0.00%</b>	<b>3.33%</b>	<b>97.67%</b>
	Содержание территорий, не принадлежащих домовладениям	03 4 24 24030	0503	244	14 271.09531	0.00000	0.00000	13 935.73584	0.00000	0.00000	13 935.73584	97.65%	0.00%	0.00%	97.65%
	Дератизация и дезинфекция территории Петропавловск-Камчатского городского округа	03 4 24 24070	0503	244	130.77453	0.00000	0.00000	130.77453	0.00000	0.00000	130.77453	100.00%	0.00%	0.00%	100.00%
	Ликвидация мест несанкционированного размещения отходов на территории Петропавловск-Камчатского городского округа	03 4 24 4006B	0503	244	0.00000	0.00000	0.00000	0.00000	0.00000	0.00000	0.00000	0.00%	0.00%	0.00%	0.00%
	Мероприятия по возмещению причиненного вреда окружающей среде при размещении бесхозяйственных отходов, в том числе твердых коммунальных отходов, и ликвидации мест несанкционированного размещения отходов в Камчатском крае	03 4 24 4006B 03 4 24 S006B	0503	244	3 000.30003	0.00000	3 000.00000	99.84000	0.00000	99.83002	0.00998	3.33%	0.00%	3.33%	3.33%
	<b>Организация муниципальных мероприятий (смотры, конкурсы, фестивали, выставки, ярмарки, семинары, круглые столы, соревнования, праздничные мероприятия, гуляния, субботники, учения, чествование и т.п.)</b>				<b>1 059.02623</b>	<b>0.00000</b>	<b>0.00000</b>	<b>479.32053</b>	<b>0.00000</b>	<b>0.00000</b>	<b>479.32053</b>	<b>45.26%</b>	<b>0.00%</b>	<b>0.00%</b>	<b>45.26%</b>
	Организация субботников на территории Петропавловск-Камчатского городского округа	03 4 26 26190	0503	244	1 059.02623	0.00000	0.00000	479.32053	0.00000	0.00000	479.32053	45.26%	0.00%	0.00%	45.26%
	<b>Подпрограмма «Обеспечение реализации муниципальной программы» Муниципальной программы «Энергоэффективность, развитие энергетики и коммунального хозяйства, обеспечение жителей Петропавловск-Камчатского городского округа коммунальными услугами, услугами по благоустройству территории и охрана окружающей среды»</b>				<b>56 431.37418</b>	<b>0.00000</b>	<b>16 567.29000</b>	<b>56 021.91195</b>	<b>0.00000</b>	<b>16 293.34341</b>	<b>39 728.56854</b>	<b>99.27%</b>	<b>0.00%</b>	<b>98.35%</b>	<b>99.66%</b>
	<b>Обеспечение реализации муниципальных услуг и функций, в том числе по выполнению государственных полномочий Камчатского края (содержание муниципальных учреждений городского округа)</b>				<b>16 567.29000</b>	<b>0.00000</b>	<b>16 567.29000</b>	<b>16 293.34341</b>	<b>0.00000</b>	<b>16 293.34341</b>	<b>0.00000</b>	<b>98.35%</b>	<b>0.00%</b>	<b>98.35%</b>	<b>0.00%</b>



№ п/п	Наименование программы, подпрограммы, мероприятия	КЦСР	ФКР	КВР	Годовой объем бюджетных ассигнований, в том числе:			Фактическое исполнение:			Исполнено, в процентах				
					2017 год			2017 год			2017 год				
					Всего	Федеральный бюджет	Краевой бюджет	Всего	Федеральный бюджет	Краевой бюджет	Всего	Федеральный бюджет	Краевой бюджет		
	Расходы на осуществление государственных полномочий Камчатского края по организации проведения мероприятий по отлову и содержанию безнадзорных животных в Камчатском крае	03 5 15 40280	0503	244	16 567.29000	0.00000	16 567.29000	16 293.34341	0.00000	16 293.34341	0.00000	98.35%	0.00%	98.35%	0.00%
	<b>Обеспечение исполнения мероприятий программ и полномочий органов администрации городского округа, в том числе выполнение государственных полномочий Камчатского края (содержание органов администрации городского округа)</b>				<b>39 864.08418</b>	<b>0.00000</b>	<b>0.00000</b>	<b>39 728.56854</b>	<b>0.00000</b>	<b>0.00000</b>	<b>39 728.56854</b>	<b>99.66%</b>	<b>0.00%</b>	<b>0.00%</b>	<b>99.66%</b>
	Обеспечение деятельности органов администрации Петропавловск-Камчатского городского округа в части исполнения функций муниципальной службы	03 5 16 16010	0104	121	26 707.67600	0.00000	0.00000	26 706.75470	0.00000	0.00000	26 706.75470	100.00%	0.00%	0.00%	100.00%
	Обеспечение деятельности органов администрации Петропавловск-Камчатского городского округа в части исполнения функций муниципальной службы	03 5 16 16010	0104	122	906.78912	0.00000	0.00000	906.78912	0.00000	0.00000	906.78912	100.00%	0.00%	0.00%	100.00%
	Обеспечение деятельности органов администрации Петропавловск-Камчатского городского округа в части исполнения функций муниципальной службы	03 5 16 16010	0104	129	7 413.50149	0.00000	0.00000	7 402.74350	0.00000	0.00000	7 402.74350	99.85%	0.00%	0.00%	99.85%
	Обеспечение деятельности органов администрации Петропавловск-Камчатского городского округа в части исполнения функций муниципальной службы	03 5 16 16010	0104	242	31.40000	0.00000	0.00000	31.40000	0.00000	0.00000	31.40000	100.00%	0.00%	0.00%	100.00%
	Обеспечение деятельности органов администрации Петропавловск-Камчатского городского округа в части исполнения функций муниципальной службы	03 5 16 16010	0104	244	197.73860	0.00000	0.00000	178 92504	0.00000	0.00000	178 92504	90.49%	0.00%	0.00%	90.49%
	Обеспечение деятельности органов администрации Петропавловск-Камчатского городского округа в части исполнения функций, не связанных с муниципальной службой	03 5 16 16020	0113	121	2 971.14888	0.00000	0.00000	2 971.12644	0.00000	0.00000	2 971.12644	100.00%	0.00%	0.00%	100.00%
	Обеспечение деятельности органов администрации Петропавловск-Камчатского городского округа в части исполнения функций, не связанных с муниципальной службой	03 5 16 16020	0113	122	193.61750	0.00000	0.00000	193.61750	0.00000	0.00000	193.61750	100.00%	0.00%	0.00%	100.00%
	Обеспечение деятельности органов администрации Петропавловск-Камчатского городского округа в части исполнения функций, не связанных с муниципальной службой	03 5 16 16020	0113	129	897.28696	0.00000	0.00000	897.28696	0.00000	0.00000	897.28696	100.00%	0.00%	0.00%	100.00%
	Обеспечение деятельности органов администрации Петропавловск-Камчатского городского округа в части исполнения функций, не связанных с муниципальной службой	03 5 16 16020	0113	244	66.48763	0.00000	0.00000	66.48728	0.00000	0.00000	66.48728	100.00%	0.00%	0.00%	100.00%
	Расходы, направленные на решение вопросов, возникающих в процессе деятельности администрации Петропавловск-Камчатского городского округа	03 5 16 16090	0113	122	408.43800	0.00000	0.00000	303.43800	0.00000	0.00000	303.43800	74.29%	0.00%	0.00%	74.29%
	Расходы, направленные на решение вопросов, возникающих в процессе деятельности администрации Петропавловск-Камчатского городского округа	03 5 16 16090	0113	831	40 00000	0.00000	0.00000	40 00000	0.00000	0.00000	40 00000	100.00%	0.00%	0.00%	100.00%
	Расходы, направленные на решение вопросов, возникающих в процессе деятельности администрации Петропавловск-Камчатского городского округа	03 5 16 16090	0113	853	30 00000	0.00000	0.00000	30 00000	0.00000	0.00000	30 00000	100.00%	0.00%	0.00%	100.00%
	Расходы на выполнение государственных полномочий Камчатского края по вопросам установления нормативов накопления твердых коммунальных отходов в Камчатском крае	03 5 16 40440	0113	121	0.00000	0.00000	0.00000	0.00000	0.00000	0.00000	0.00000	0.00%	0.00%	0.00%	0.00%
	Расходы на выполнение государственных полномочий Камчатского края по вопросам установления нормативов накопления твердых коммунальных отходов в Камчатском крае	03 5 16 40440	0113	129	0.00000	0.00000	0.00000	0.00000	0.00000	0.00000	0.00000	0.00%	0.00%	0.00%	0.00%
<b>4</b>	<b>Муниципальная программа «Обеспечение защиты населения от чрезвычайных ситуаций и совершенствования гражданской обороны, профилактика правонарушений, экстремизма, терроризма и асоциальных явлений в Петропавловск-Камчатском городском округе»</b>				<b>73 639.52085</b>	<b>0.00000</b>	<b>8 443.02228</b>	<b>64 929.27173</b>	<b>0.00000</b>	<b>1 517.33086</b>	<b>63 411.94087</b>	<b>88.17%</b>	<b>0.00%</b>	<b>17.97%</b>	<b>97.26%</b>
	<b>Подпрограмма «Совершенствование гражданской обороны и защиты населения» Муниципальной программы «Обеспечение защиты населения от чрезвычайных ситуаций и совершенствования гражданской обороны, профилактика правонарушений, экстремизма, терроризма и асоциальных явлений в Петропавловск-Камчатском городском округе»</b>				<b>69 417.85971</b>	<b>0.00000</b>	<b>6 899.02228</b>	<b>60 775.77973</b>	<b>0.00000</b>	<b>0.00000</b>	<b>60 775.77973</b>	<b>87.55%</b>	<b>0.00%</b>	<b>0.00%</b>	<b>97.21%</b>
	<b>Приобретение в муниципальную собственность и установка объектов движимого имущества</b>				<b>0.00000</b>	<b>0.00000</b>	<b>0.00000</b>	<b>0.00000</b>	<b>0.00000</b>	<b>0.00000</b>	<b>0.00000</b>	<b>0.00%</b>	<b>0.00%</b>	<b>0.00%</b>	<b>0.00%</b>
	Приобретение средств обеспечения мероприятий по предотвращению, ликвидации последствий чрезвычайных ситуаций, в том числе для обеспечения деятельности спасательных служб	04 1 12 12030	0314	244	0.00000	0.00000	0.00000	0.00000	0.00000	0.00000	0.00000	0.00%	0.00%	0.00%	0.00%
	<b>Обеспечение реализации муниципальных услуг и функций, в том числе по выполнению государственных полномочий Камчатского края (содержание муниципальных учреждений городского округа)</b>				<b>45 480.98961</b>	<b>0.00000</b>	<b>0.00000</b>	<b>44 836.82908</b>	<b>0.00000</b>	<b>0.00000</b>	<b>44 836.82908</b>	<b>98.58%</b>	<b>0.00%</b>	<b>0.00%</b>	<b>98.58%</b>

№ п/п	Наименование программы, подпрограммы, мероприятия	КЦСР	ФКР	КВР	Годовой объем бюджетных ассигнований, в том числе:			Фактическое исполнение:			Исполнено, в процентах				
					2017 год			2017 год			2017 год				
					Всего	Федеральный бюджет	Краевой бюджет городского округа	Всего	Федеральный бюджет	Краевой бюджет городского округа	Всего	Федеральный бюджет	Краевой бюджет городского округа		
	Обеспечение реализации муниципальных услуг и функций, в том числе по выполнению государственных полномочий Камчатского края (содержание муниципальных учреждений городского округа)	04 1 15 15000	0309	111	29 843.06231	0 00000	0 00000	29 843.06231	0 00000	0 00000	29 843.06231	100 00%	0 00%	0 00%	100 00%
	Обеспечение реализации муниципальных услуг и функций, в том числе по выполнению государственных полномочий Камчатского края (содержание муниципальных учреждений городского округа)	04 1 15 15000	0309	112	782.19831	0 00000	0 00000	757.71904	0 00000	0 00000	757.71904	96 87%	0 00%	0 00%	96 87%
	Обеспечение реализации муниципальных услуг и функций, в том числе по выполнению государственных полномочий Камчатского края (содержание муниципальных учреждений городского округа)	04 1 15 15000	0309	119	8 505.78578	0 00000	0 00000	8 505.78548	0 00000	0 00000	8 505.78548	100 00%	0 00%	0 00%	100 00%
	Обеспечение реализации муниципальных услуг и функций, в том числе по выполнению государственных полномочий Камчатского края (содержание муниципальных учреждений городского округа)	04 1 15 15000	0309	242	1 007.29815	0 00000	0 00000	976 80739	0 00000	0 00000	976 80739	96 97%	0 00%	0 00%	96 97%
	Обеспечение реализации муниципальных услуг и функций, в том числе по выполнению государственных полномочий Камчатского края (содержание муниципальных учреждений городского округа)	04 1 15 15000	0309	244	4 243.71744	0 00000	0 00000	3 868.00524	0 00000	0 00000	3 868.00524	91 15%	0 00%	0 00%	91 15%
	Обеспечение реализации муниципальных услуг и функций, в том числе по выполнению государственных полномочий Камчатского края (содержание муниципальных учреждений городского округа)	04 1 15 15000	0309	851	986.41200	0 00000	0 00000	775.93400	0 00000	0 00000	775.93400	78 66%	0 00%	0 00%	78 66%
	Обеспечение реализации муниципальных услуг и функций, в том числе по выполнению государственных полномочий Камчатского края (содержание муниципальных учреждений городского округа)	04 1 15 15000	0309	852	105.00000	0 00000	0 00000	105.00000	0 00000	0 00000	105.00000	100 00%	0 00%	0 00%	100 00%
	Обеспечение реализации муниципальных услуг и функций, в том числе по выполнению государственных полномочий Камчатского края (содержание муниципальных учреждений городского округа)	04 1 15 15000	0309	853	7 51562	0 00000	0 00000	4 51562	0 00000	0 00000	4 51562	60 08%	0 00%	0 00%	60 08%
	<b>Обеспечение исполнения мероприятий программ и полномочий органов администрации городского округа, в том числе выполнение государственных полномочий Камчатского края (содержание органов администрации городского округа)</b>				<b>12 646.25823</b>	<b>0 00000</b>	<b>0 00000</b>	<b>12 183.85367</b>	<b>0 00000</b>	<b>0 00000</b>	<b>12 183.85367</b>	<b>96 34%</b>	<b>0 00%</b>	<b>0 00%</b>	<b>96 34%</b>
	Обеспечение деятельности органов администрации Петропавловск-Камчатского городского округа в части исполнения функций муниципальной службы	04 1 16 16010	0104	121	8 028.83923	0 00000	0 00000	7 797.97473	0 00000	0 00000	7 797.97473	97 12%	0 00%	0 00%	97 12%
	Обеспечение деятельности органов администрации Петропавловск-Камчатского городского округа в части исполнения функций муниципальной службы	04 1 16 16010	0104	122	175.17800	0 00000	0 00000	175.17800	0 00000	0 00000	175.17800	100 00%	0 00%	0 00%	100 00%
	Обеспечение деятельности органов администрации Петропавловск-Камчатского городского округа в части исполнения функций муниципальной службы	04 1 16 16010	0104	129	2 206.12400	0 00000	0 00000	2 137.13241	0 00000	0 00000	2 137.13241	96 87%	0 00%	0 00%	96 87%
	Обеспечение деятельности органов администрации Петропавловск-Камчатского городского округа в части исполнения функций муниципальной службы	04 1 16 16010	0104	244	71.97600	0 00000	0 00000	66.87600	0 00000	0 00000	66.87600	92 91%	0 00%	0 00%	92 91%
	Обеспечение деятельности органов администрации Петропавловск-Камчатского городского округа в части исполнения функций муниципальной службы	04 1 16 16010	0104	853	3 00000	0 00000	0 00000	0 06250	0 00000	0 00000	0 06250	2 08%	0 00%	0 00%	2 08%
	Обеспечение деятельности органов администрации Петропавловск-Камчатского городского округа в части исполнения функций, не связанных с муниципальной службой	04 1 16 16020	0113	121	1 632.98100	0 00000	0 00000	1 499.93563	0 00000	0 00000	1 499.93563	91 85%	0 00%	0 00%	91 85%
	Обеспечение деятельности органов администрации Петропавловск-Камчатского городского округа в части исполнения функций, не связанных с муниципальной службой	04 1 16 16020	0113	122	0 00000	0 00000	0 00000	0 00000	0 00000	0 00000	0 00000	0 00%	0 00%	0 00%	0 00%
	Обеспечение деятельности органов администрации Петропавловск-Камчатского городского округа в части исполнения функций, не связанных с муниципальной службой	04 1 16 16020	0113	129	493.16000	0 00000	0 00000	471.79440	0 00000	0 00000	471.79440	95 67%	0 00%	0 00%	95 67%
	Обеспечение деятельности органов администрации Петропавловск-Камчатского городского округа в части исполнения функций, не связанных с муниципальной службой	04 1 16 16020	0113	244	35 00000	0 00000	0 00000	34 90000	0 00000	0 00000	34 90000	99 71%	0 00%	0 00%	99 71%
	<b>Организация муниципальных мероприятий (смотры, конкурсы, фестивали, выставки, ярмарки, семинары, круглые столы, соревнования, праздничные мероприятия, гуляния, субботники, учения, чествование и т.п.)</b>				<b>209 00000</b>	<b>0 00000</b>	<b>0 00000</b>	<b>162 29089</b>	<b>0 00000</b>	<b>0 00000</b>	<b>162 29089</b>	<b>77 65%</b>	<b>0 00%</b>	<b>0 00%</b>	<b>77 65%</b>
	Проведение практических учений по приведению сил, средств и спасательных служб гражданской обороны и чрезвычайных ситуаций к действиям по предназначению	04 1 26 26030	0314	244	209 00000	0 00000	0 00000	162 29089	0 00000	0 00000	162 29089	77 65%	0 00%	0 00%	77 65%
	<b>Информатизация</b>				<b>6 899 02228</b>	<b>0 00000</b>	<b>0 00000</b>	<b>0 00000</b>	<b>0 00000</b>	<b>0 00000</b>	<b>0 00000</b>	<b>0 00%</b>	<b>0 00%</b>	<b>0 00%</b>	<b>0 00%</b>

№ п/п	Наименование программы, подпрограммы, мероприятия	КЦСР	ФКР	КВР	Годовой объем бюджетных ассигнований, в том числе:			Фактическое исполнение:			Исполнено, в процентах					
					2017 год			2017 год			2017 год					
					Всего	Федеральный бюджет	Краевой бюджет Бюджет городского округа	Всего	Федеральный бюджет	Краевой бюджет Бюджет городского округа	Всего	Федеральный бюджет	Краевой бюджет Бюджет городского округа			
	Совершенствование, ремонт и обслуживание системы оповещения населения Петропавловск-Камчатского городского округа	04 1 67 40030	0314	244	6 899,02228	0,00000	6 899,02228	0,00000	0,00000	0,00000	0,00000	0,00000	0,00000	0,00000		
	<b>Формирование запасов</b>				<b>4 182,58959</b>	<b>0,00000</b>	<b>0,00000</b>	<b>4 182,58959</b>	<b>3 592,80609</b>	<b>0,00000</b>	<b>0,00000</b>	<b>3 592,80609</b>	<b>85,90%</b>	<b>0,00%</b>	<b>0,00%</b>	
	Создание и содержание в целях гражданской обороны (ГО) запасов	04 1 68 68010	0314	242	548 58959	0,00000	0,00000	548 58959	0,00000	0,00000	548 58959	100,00%	0,00%	0,00%	100,00%	
	Создание и содержание в целях гражданской обороны (ГО) запасов	04 1 68 68010	0314	244	3 634,00000	0,00000	0,00000	3 634,00000	3 044,21650	0,00000	0,00000	3 044,21650	83,77%	0,00%	0,00%	83,77%
	<b>Подпрограмма «Профилактика правонарушений, наркомании и алкоголизма» Муниципальной программы «Обеспечение защиты населения от чрезвычайных ситуаций и совершенствования гражданской обороны, профилактика правонарушений, экстремизма, терроризма и асоциальных явлений в Петропавловск-Камчатском городском округе»</b>				<b>645,00000</b>	<b>0,00000</b>	<b>300,00000</b>	<b>345,00000</b>	<b>645,00000</b>	<b>0,00000</b>	<b>300,00000</b>	<b>345,00000</b>	<b>100,00%</b>	<b>0,00%</b>	<b>100,00%</b>	<b>100,00%</b>
	<b>Информационные услуги (размещение в СМИ, изготовление печатной продукции, баннеров, наглядных материалов и т.п.)</b>				<b>45,00000</b>	<b>0,00000</b>	<b>0,00000</b>	<b>45,00000</b>	<b>45,00000</b>	<b>0,00000</b>	<b>0,00000</b>	<b>45,00000</b>	<b>100,00%</b>	<b>0,00%</b>	<b>0,00%</b>	<b>100,00%</b>
	Изготовление и распространение среди населения листовок о порядке действия при совершении в отношении них правонарушений, размещение на территории городского округа наглядной агитации с целью профилактики правонарушений	04 2 25 25070	0314	244	45,00000	0,00000	0,00000	45,00000	45,00000	0,00000	0,00000	45,00000	100,00%	0,00%	0,00%	100,00%
	<b>Организация муниципальных мероприятий (смотры, конкурсы, фестивали, выставки, ярмарки, семинары, круглые столы, соревнования, праздничные мероприятия, гуляния, субботники, учения, чествование и т.п.)</b>				<b>600,00000</b>	<b>0,00000</b>	<b>300,00000</b>	<b>300,00000</b>	<b>600,00000</b>	<b>0,00000</b>	<b>300,00000</b>	<b>300,00000</b>	<b>100,00%</b>	<b>0,00%</b>	<b>100,00%</b>	<b>100,00%</b>
	Создание условий для деятельности народных дружин по охране общественного порядка и стимулирование их деятельности	04 2 26 26050	0314	630	0,00000	0,00000	0,00000	0,00000	0,00000	0,00000	0,00000	0,00000	0,00%	0,00%	0,00%	0,00%
	Создание условий для деятельности народных дружин по охране общественного порядка и стимулирование их деятельности	04 2 26 26050 04 2 26 4006H 04 2 26 S006H	0314	632	600,00000	0,00000	300,00000	300,00000	600,00000	0,00000	300,00000	300,00000	100,00%	0,00%	100,00%	100,00%
	<b>Информатизация</b>				<b>0,00000</b>	<b>0,00000</b>	<b>0,00000</b>	<b>0,00000</b>	<b>0,00000</b>	<b>0,00000</b>	<b>0,00000</b>	<b>0,00000</b>	<b>0,00%</b>	<b>0,00%</b>	<b>0,00%</b>	<b>0,00%</b>
	Создание и совершенствование системы «Безопасный город»	04 2 67 67100	0314	242	0,00000	0,00000	0,00000	0,00000	0,00000	0,00000	0,00000	0,00000	0,00%	0,00%	0,00%	0,00%
	Создание и совершенствование системы «Безопасный город»	04 2 67 67100	0314	244	0,00000	0,00000	0,00000	0,00000	0,00000	0,00000	0,00000	0,00000	0,00%	0,00%	0,00%	0,00%
	Построение и развитие аппаратно-программного комплекса «Безопасный город», обеспечение комплексной безопасности учреждений социальной сферы в Камчатском крае	04 2 67 67200	0314	242	0,00000	0,00000	0,00000	0,00000	0,00000	0,00000	0,00000	0,00000	0,00%	0,00%	0,00%	0,00%
	Построение и развитие аппаратно-программного комплекса «Безопасный город», обеспечение комплексной безопасности учреждений социальной сферы в Камчатском крае	04 2 67 67200	0314	244	0,00000	0,00000	0,00000	0,00000	0,00000	0,00000	0,00000	0,00000	0,00%	0,00%	0,00%	0,00%
	<b>Подпрограмма «Профилактика терроризма и экстремизма» Муниципальной программы «Обеспечение защиты населения от чрезвычайных ситуаций и совершенствования гражданской обороны, профилактика правонарушений, экстремизма, терроризма и асоциальных явлений в Петропавловск-Камчатском городском округе»</b>				<b>1 540,61000</b>	<b>0,00000</b>	<b>1 244,00000</b>	<b>296,61000</b>	<b>1 513,94086</b>	<b>0,00000</b>	<b>1 217,33086</b>	<b>296,61000</b>	<b>98,27%</b>	<b>0,00%</b>	<b>97,86%</b>	<b>100,00%</b>
	<b>Информационные услуги (размещение в СМИ, изготовление печатной продукции, баннеров, наглядных материалов и т.п.)</b>				<b>80,61000</b>	<b>0,00000</b>	<b>0,00000</b>	<b>80,61000</b>	<b>80,61000</b>	<b>0,00000</b>	<b>0,00000</b>	<b>80,61000</b>	<b>100,00%</b>	<b>0,00%</b>	<b>0,00%</b>	<b>100,00%</b>
	Изготовление и размещение рекламы по противодействию терроризму и экстремизму	04 3 25 25100	0314	244	50,61000	0,00000	0,00000	50,61000	50,61000	0,00000	0,00000	50,61000	100,00%	0,00%	0,00%	100,00%
	Приобретение и использование учебно-наглядных пособий, видеофильмов, изготовление и распространение печатной продукции по тематике антитеррористической и антиэкстремистской направленности	04 3 25 25110	0314	244	30,00000	0,00000	0,00000	30,00000	30,00000	0,00000	0,00000	30,00000	100,00%	0,00%	0,00%	100,00%
	<b>Обеспечение антитеррористической безопасности</b>				<b>1 460,00000</b>	<b>0,00000</b>	<b>1 244,00000</b>	<b>216,00000</b>	<b>1 433,33086</b>	<b>0,00000</b>	<b>1 217,33086</b>	<b>216,00000</b>	<b>98,17%</b>	<b>0,00%</b>	<b>97,86%</b>	<b>100,00%</b>
	Обеспечение антитеррористической защиты в местах с массовым пребыванием людей	04 3 82 4006H 04 3 82 S006H	0314	244	1 460,00000	0,00000	1 244,00000	216,00000	1 433,33086	0,00000	1 217,33086	216,00000	98,17%	0,00%	97,86%	100,00%



№ п/п	Наименование программы, подпрограммы, мероприятия	КЦСР	ФКР	КВР	Годовой объем бюджетных ассигнований, в том числе:			Фактическое исполнение:			Исполнено, в процентах					
					2017 год			2017 год			2017 год					
					Всего	Федеральный бюджет	Краевой бюджет городского округа	Всего	Федеральный бюджет	Краевой бюджет городского округа	Всего	Федеральный бюджет	Краевой бюджет городского округа			
	Подпрограмма «Построение и развитие аппаратно-программного комплекса «Безопасный город», обеспечение комплексной безопасности учреждений социальной сферы в Петропавловск-Камчатском городском округе» Муниципальной программы «Обеспечение защиты населения от чрезвычайных ситуаций и совершенствования гражданской обороны, профилактика правонарушений, экстремизма, терроризма и асоциальных явлений в Петропавловск-Камчатском городском округе»				2 036.05114	0.00000	0.00000	2 036.05114	1 994.55114	0.00000	0.00000	1 994.55114	97.96%	0.00%	0.00%	97.96%
	<b>Информатизация</b>				2 036.05114	0.00000	0.00000	2 036.05114	1 994.55114	0.00000	0.00000	1 994.55114	97.96%	0.00%	0.00%	97.96%
	Построение и развитие аппаратно-программного комплекса «Безопасный город», обеспечение комплексной безопасности учреждения социальной сферы в Камчатском крае	04 4 67 67200	0314	242	155.49900	0.00000	0.00000	155.49900	155.49900	0.00000	0.00000	155.49900	100.00%	0.00%	0.00%	100.00%
	Построение и развитие аппаратно-программного комплекса «Безопасный город», обеспечение комплексной безопасности учреждения социальной сферы в Камчатском крае	04 4 67 67200	0314	244	1 880.55214	0.00000	0.00000	1 880.55214	1 839.05214	0.00000	0.00000	1 839.05214	97.79%	0.00%	0.00%	97.79%
5	<b>Муниципальная программа «Создание условий для развития культуры, спорта и молодежной политики в Петропавловск-Камчатском городском округе»</b>				472 241.30453	93.00000	194 025.47452	278 122.83001	470 861.27733	93.00000	193 133.94116	277 634.33617	99.71%	100.00%	99.54%	99.82%
	Подпрограмма «Сохранение и развитие культуры в Петропавловск-Камчатском городском округе» Муниципальной программы «Создание условий для развития культуры, спорта и молодежной политики в Петропавловск-Камчатском городском округе»				387 080.36715	93.00000	187 983.37252	199 003.99463	385 767.91897	93.00000	187 145.35916	198 529.55981	99.66%	100.00%	99.55%	99.76%
	<b>Осуществление капитальных вложений в объекты нежилого фонда (в том числе муниципальной и иных форм собственности)</b>				13 074.75430	0.00000	12 754.17000	320.58430	12 153.92598	0.00000	11 917.47149	236.45449	92.96%	0.00%	93.44%	73.76%
	Реконструкция здания МАУК «Городской дом культуры «СРВ»	05 1 07 4007A 05 1 07 S007A	0804	414	13 074.75430	0.00000	12 754.17000	320 58430	12 153.92598	0.00000	11 917.47149	236.45449	92.96%	0.00%	93.44%	73.76%
	<b>Содержание, капитальный, текущий ремонт объектов нежилого фонда муниципальной собственности</b>				16 644.64888	0.00000	0.00000	16 644.64888	16 254.34387	0.00000	0.00000	16 254.34387	97.66%	0.00%	0.00%	97.66%
	Проведение работ по укреплению материально-технической базы муниципальных учреждений культуры и дополнительного образования детей Петропавловск-Камчатского городского округа (ремонт внутренних помещений, фасадов, залов)	05 1 08 08120	0709	612	453.24800	0.00000	0.00000	453.24800	453.24800	0.00000	0.00000	453.24800	100.00%	0.00%	0.00%	100.00%
	Проведение работ по укреплению материально-технической базы муниципальных учреждений культуры и дополнительного образования детей Петропавловск-Камчатского городского округа (ремонт внутренних помещений, фасадов, залов)	05 1 08 08120	0709	622	400.00192	0.00000	0.00000	400.00192	400.00192	0.00000	0.00000	400.00192	100.00%	0.00%	0.00%	100.00%
	Проведение работ по укреплению материально-технической базы муниципальных учреждений культуры и дополнительного образования детей Петропавловск-Камчатского городского округа (ремонт внутренних помещений, фасадов, залов)	05 1 08 08120	0801	612	2 570.00000	0.00000	0.00000	2 570.00000	2 570.00000	0.00000	0.00000	2 570.00000	100.00%	0.00%	0.00%	100.00%
	Проведение работ по укреплению материально-технической базы муниципальных учреждений культуры и дополнительного образования детей Петропавловск-Камчатского городского округа (ремонт внутренних помещений, фасадов, залов)	05 1 08 08120	0801	622	4 553.52292	0.00000	0.00000	4 553.52292	4 553.52292	0.00000	0.00000	4 553.52292	100.00%	0.00%	0.00%	100.00%
	Организация проведения специализированных (очистных работ), ремонтно-реставрационных работ по сохранению объектов культурного наследия, памятников, мемориальных и памятных досок, мемориальных плит и иных памятных знаков	05 1 08 08140	0801	244	8 667.87604	0.00000	0.00000	8 667.87604	8 277.57103	0.00000	0.00000	8 277.57103	95.50%	0.00%	0.00%	95.50%
	<b>Приобретение в муниципальную собственность и установка объектов движимого имущества</b>				1 166.24999	0.00000	575.27600	590.97399	1 166.24999	0.00000	575.27600	590.97399	100.00%	0.00%	100.00%	100.00%
	Оснащение муниципальных учреждений культуры и дополнительного образования детей Петропавловск-Камчатского городского округа сценическим и специализированным оборудованием, мебелью, аппаратурой, оргтехникой, расходными материалами, музыкальными инструментами	05 1 12 12180 05 1 12 4006K 05 1 12 S006K	0703	612	99 00000	0.00000	81 00000	18 00000	99 00000	0.00000	81 00000	18 00000	100.00%	0.00%	100.00%	100.00%
	Оснащение муниципальных учреждений культуры и дополнительного образования детей Петропавловск-Камчатского городского округа сценическим и специализированным оборудованием, мебелью, аппаратурой, оргтехникой, расходными материалами, музыкальными инструментами	05 1 12 12180	0703	622	220 00000	0.00000	0.00000	220 00000	220 00000	0.00000	0.00000	220 00000	100.00%	0.00%	0.00%	100.00%
	Оснащение муниципальных учреждений культуры и дополнительного образования детей Петропавловск-Камчатского городского округа сценическим и специализированным оборудованием, мебелью, аппаратурой, оргтехникой, расходными материалами, музыкальными инструментами	05 1 12 12180 05 1 12 4006K 05 1 12 S006K	0801	612	235.25000	0.00000	0.00000	235.25000	235.25000	0.00000	0.00000	235.25000	100.00%	0.00%	0.00%	100.00%

№ п/п	Наименование программы, подпрограммы, мероприятия	КЦСР	ФКР	КВР	Годовой объем бюджетных ассигнований, в том числе:			Фактическое исполнение:			Исполнено, в процентах				
					2017 год			2017 год			2017 год				
					Всего	Федеральный бюджет	Краевой бюджет	Всего	Федеральный бюджет	Краевой бюджет	Всего	Федеральный бюджет	Краевой бюджет	Бюджет городского округа	Бюджет городского округа
	Обеспечение качества работы самодеятельных коллективов в муниципальных учреждениях культуры Петропавловск-Камчатского городского округа (пошив, приобретение, изготовление: реквизита, костюмов, декорации)	05 1 12 12190 05 1 12 4006K 05 1 12 S006K	0703	612	230.00000	0.00000	180.00000	230.00000	0.00000	180.00000	50.00000	100.00%	0.00%	100.00%	100.00%
	Обеспечение качества работы самодеятельных коллективов в муниципальных учреждениях культуры Петропавловск-Камчатского городского округа (пошив, приобретение, изготовление: реквизита, костюмов, декорации)	05 1 12 12190 05 1 12 4006K 05 1 12 S006K	0801	612	211.99999	0.00000	162.00000	211.99999	0.00000	162.00000	49.99999	100.00%	0.00%	100.00%	100.00%
	Обеспечение качества работы самодеятельных коллективов в муниципальных учреждениях культуры Петропавловск-Камчатского городского округа (пошив, приобретение, изготовление: реквизита, костюмов, декорации)	05 1 12 12190 05 1 12 4006K 05 1 12 S006K	0801	622	170.00000	0.00000	152.27600	170.00000	0.00000	152.27600	17.72400	100.00%	0.00%	100.00%	100.00%
	<b>Обеспечение реализации муниципальных услуг и функций, в том числе по выполнению государственных полномочий Камчатского края (содержание муниципальных учреждений городского округа)</b>				<b>338 553.02652</b>	<b>0.00000</b>	<b>173 996.92652</b>	<b>338 551.71167</b>	<b>0.00000</b>	<b>173 995.61167</b>	<b>164 556.10000</b>	<b>100.00%</b>	<b>0.00%</b>	<b>100.00%</b>	<b>100.00%</b>
	Обеспечение деятельности (оказание услуг) учреждений культуры и учреждений дополнительного образования детей Петропавловск-Камчатского городского округа	05 1 15 15090 05 1 15 40040	0703	611	86 464.41178	0.00000	44 238 57780	86 464.41178	0.00000	44 238 57780	42 225 83398	100.00%	0.00%	100.00%	100.00%
	Обеспечение деятельности (оказание услуг) учреждений культуры и учреждений дополнительного образования детей Петропавловск-Камчатского городского округа	05 1 15 15090 05 1 15 40030 05 1 15 40190	0703	612	2 027.75620	0.00000	274.58770	2 027.44223	0.00000	274.27373	1 753.16850	99.98%	0.00%	99.89%	100.00%
	Обеспечение деятельности (оказание услуг) учреждений культуры и учреждений дополнительного образования детей Петропавловск-Камчатского городского округа	05 1 15 15090 05 1 15 40040	0703	621	66 870.19675	0.00000	36 566.15820	66 870.19675	0.00000	36 566.15820	30 304.03855	100.00%	0.00%	100.00%	100.00%
	Обеспечение деятельности (оказание услуг) учреждений культуры и учреждений дополнительного образования детей Петропавловск-Камчатского городского округа	05 1 15 15090 05 1 15 40030 05 1 15 40190	0703	622	2 133.75826	0.00000	367.13282	2 133.75826	0.00000	367.13282	1 766.62544	100.00%	0.00%	100.00%	100.00%
	Обеспечение деятельности (оказание услуг) учреждений культуры и учреждений дополнительного образования детей Петропавловск-Камчатского городского округа	05 1 15 15090 05 1 15 40040	0801	611	97 769.13641	0.00000	52 945.47000	97 769.13641	0.00000	52 945.47000	44 823.66641	100.00%	0.00%	100.00%	100.00%
	Обеспечение деятельности (оказание услуг) учреждений культуры и учреждений дополнительного образования детей Петропавловск-Камчатского городского округа	05 1 15 15090 05 1 15 40030	0801	612	3 235.85352	0.00000	300.00000	3 235.85352	0.00000	300.00000	2 935.85352	100.00%	0.00%	100.00%	100.00%
	Обеспечение деятельности (оказание услуг) учреждений культуры и учреждений дополнительного образования детей Петропавловск-Камчатского городского округа	05 1 15 15090 05 1 15 40040	0801	621	76 371.74213	0.00000	38 055 00000	76 371.74213	0.00000	38 055 00000	38 316.74213	100.00%	0.00%	100.00%	100.00%
	Обеспечение деятельности (оказание услуг) учреждений культуры и учреждений дополнительного образования детей Петропавловск-Камчатского городского округа	05 1 15 15090 05 1 15 40030	0801	622	3 680.17147	0.00000	1 250.00000	3 679.17059	0.00000	1 248.99912	2 430.17147	99.97%	0.00%	99.92%	100.00%
	<b>Организация муниципальных мероприятий (смотры, конкурсы, фестивали, выставки, ярмарки, семинары, круглые столы, соревнования, праздничные мероприятия, гуляния, субботники и т.п.)</b>				<b>16 104.28157</b>	<b>93.00000</b>	<b>657.00000</b>	<b>16 104.28157</b>	<b>93.00000</b>	<b>657.00000</b>	<b>15 354.28157</b>	<b>100.00%</b>	<b>100.00%</b>	<b>100.00%</b>	<b>100.00%</b>
	Проведение городских культурно-массовых мероприятий, участие в организации и проведении всероссийских и краевых мероприятий	05 1 26 26200	0703	350	153.31157	0.00000	0.00000	153.31157	0.00000	0.00000	153.31157	100.00%	0.00%	0.00%	100.00%
	Проведение городских культурно-массовых мероприятий, участие в организации и проведении всероссийских и краевых мероприятий	05 1 26 26200	0703	622	130.00000	0.00000	0.00000	130.00000	0.00000	0.00000	130.00000	100.00%	0.00%	0.00%	100.00%
	Проведение городских культурно-массовых мероприятий, участие в организации и проведении всероссийских и краевых мероприятий	05 1 26 26200	0801	244	21.17000	0.00000	0.00000	21.17000	0.00000	0.00000	21.17000	100.00%	0.00%	0.00%	100.00%
	Проведение городских культурно-массовых мероприятий, участие в организации и проведении всероссийских и краевых мероприятий	05 1 26 26200	0801	350	30.00000	0.00000	0.00000	30.00000	0.00000	0.00000	30.00000	100.00%	0.00%	0.00%	100.00%
	Проведение городских культурно-массовых мероприятий, участие в организации и проведении всероссийских и краевых мероприятий	05 1 26 26200	0801	612	1 303.02000	0.00000	0.00000	1 303.02000	0.00000	0.00000	1 303.02000	100.00%	0.00%	0.00%	100.00%
	Проведение городских культурно-массовых мероприятий, участие в организации и проведении всероссийских и краевых мероприятий	05 1 26 26200 05 1 26 R516K 05 1 26 S516K	0801	622	14 466.78000	93.00000	657.00000	14 466.78000	93.00000	657.00000	13 716.78000	100.00%	100.00%	100.00%	100.00%

№ п/п	Наименование программы, подпрограммы, мероприятия	КЦСР	ФКР	КВР	Годовой объем бюджетных ассигнований, в том числе:			Фактическое исполнение:			Исполнено, в процентах				
					2017 год			2017 год			2017 год				
					Всего	Федеральный бюджет	Краевой бюджет городского округа	Всего	Федеральный бюджет	Краевой бюджет городского округа	Всего	Федеральный бюджет	Краевой бюджет городского округа		
	<b>Участие в международных, российских, региональных мероприятиях (смотре, конкурсах, конференциях, фестивалях, выставках, соревнованиях и т.п)</b>				<b>752.06000</b>	<b>0.00000</b>	<b>0.00000</b>	<b>752.06000</b>	<b>0.00000</b>	<b>0.00000</b>	<b>752.06000</b>	<b>100.00%</b>	<b>0.00%</b>	<b>0.00%</b>	<b>100.00%</b>
	Организация участия самодеятельных коллективов муниципальных учреждений культуры и учащихся муниципальных учреждений дополнительного образования детей Петропавловск-Камчатского городского округа, в региональных, российских, международных смотрах, конкурсах, фестивалях, выставках, соревнованиях	05 1 63 63030	0703	612	287 01000	0 00000	0 00000	287 01000	0 00000	0 00000	287 01000	100.00%	0 00%	0 00%	100.00%
	Организация участия самодеятельных коллективов муниципальных учреждений культуры и учащихся муниципальных учреждений дополнительного образования детей Петропавловск-Камчатского городского округа, в региональных, российских, международных смотрах, конкурсах, фестивалях, выставках, соревнованиях	05 1 63 63030	0703	622	410.00000	0.00000	0.00000	410.00000	0.00000	0.00000	410.00000	100.00%	0.00%	0.00%	100.00%
	Организация участия самодеятельных коллективов муниципальных учреждений культуры и учащихся муниципальных учреждений дополнительного образования детей Петропавловск-Камчатского городского округа, в региональных, российских, международных смотрах, конкурсах, фестивалях, выставках, соревнованиях	05 1 63 63030	0709	612	0 00000	0 00000	0 00000	0 00000	0 00000	0 00000	0 00000	0.00%	0.00%	0.00%	0.00%
	Организация участия самодеятельных коллективов муниципальных учреждений культуры и учащихся муниципальных учреждений дополнительного образования детей Петропавловск-Камчатского городского округа, в региональных, российских, международных смотрах, конкурсах, фестивалях, выставках, соревнованиях	05 1 63 63030	0709	622	0 00000	0 00000	0 00000	0 00000	0 00000	0 00000	0 00000	0.00%	0.00%	0.00%	0.00%
	Организация участия самодеятельных коллективов муниципальных учреждений культуры и учащихся муниципальных учреждений дополнительного образования детей Петропавловск-Камчатского городского округа, в региональных, российских, международных смотрах, конкурсах, фестивалях, выставках, соревнованиях	05 1 63 63030	0801	612	44.85000	0 00000	0 00000	44.85000	0 00000	0 00000	44.85000	100 00%	0 00%	0 00%	100 00%
	Организация участия самодеятельных коллективов муниципальных учреждений культуры и учащихся муниципальных учреждений дополнительного образования детей Петропавловск-Камчатского городского округа, в региональных, российских, международных смотрах, конкурсах, фестивалях, выставках, соревнованиях	05 1 63 63030	0801	622	10.20000	0 00000	0 00000	10.20000	0 00000	0 00000	10.20000	100 00%	0 00%	0 00%	100 00%
	Организация участия самодеятельных коллективов муниципальных учреждений культуры и учащихся муниципальных учреждений дополнительного образования детей Петропавловск-Камчатского городского округа, в региональных, российских, международных смотрах, конкурсах, фестивалях, выставках, соревнованиях	05 1 63 63030	0804	612	0 00000	0 00000	0 00000	0 00000	0 00000	0 00000	0 00000	0.00%	0.00%	0.00%	0.00%
	Организация участия самодеятельных коллективов муниципальных учреждений культуры и учащихся муниципальных учреждений дополнительного образования детей Петропавловск-Камчатского городского округа, в региональных, российских, международных смотрах, конкурсах, фестивалях, выставках, соревнованиях	05 1 63 63030	0804	622	0 00000	0 00000	0 00000	0 00000	0 00000	0 00000	0 00000	0.00%	0.00%	0.00%	0.00%
	<b>Обеспечение пожарной безопасности</b>				<b>785.34589</b>	<b>0.00000</b>	<b>0.00000</b>	<b>785.34589</b>	<b>0.00000</b>	<b>0.00000</b>	<b>785.34589</b>	<b>100.00%</b>	<b>0.00%</b>	<b>0.00%</b>	<b>100.00%</b>
	Обеспечение учреждений культуры и дополнительного образования детей средствами пожарной безопасности	05 1 69 69040	0703	612	36.66800	0.00000	0.00000	36.66800	0.00000	0.00000	36.66800	100.00%	0.00%	0.00%	100.00%
	Обеспечение учреждений культуры и дополнительного образования детей средствами пожарной безопасности	05 1 69 69040	0703	622	100 00000	0.00000	0.00000	100 00000	0.00000	0.00000	100 00000	100.00%	0.00%	0.00%	100.00%
	Обеспечение учреждений культуры и дополнительного образования детей средствами пожарной безопасности	05 1 69 69040	0709	612	0.00000	0.00000	0.00000	0.00000	0.00000	0.00000	0.00000	0.00%	0.00%	0.00%	0.00%
	Обеспечение учреждений культуры и дополнительного образования детей средствами пожарной безопасности	05 1 69 69040	0801	612	400.00000	0 00000	0 00000	400.00000	0 00000	0 00000	400.00000	100.00%	0 00%	0 00%	100.00%
	Обеспечение учреждений культуры и дополнительного образования детей средствами пожарной безопасности	05 1 69 69040	0801	622	248.67789	0 00000	0 00000	248.67789	0 00000	0 00000	248.67789	100 00%	0 00%	0 00%	100 00%
	<b>Подпрограмма «Молодежь Петропавловск-Камчатского городского округа» Муниципальной программы «Создание условий для развития культуры, спорта и молодежной политики в Петропавловск-Камчатском городском округе»</b>				<b>20 551.52557</b>	<b>0.00000</b>	<b>0.00000</b>	<b>20 551.52557</b>	<b>0.00000</b>	<b>0.00000</b>	<b>20 551.52557</b>	<b>100.00%</b>	<b>0.00%</b>	<b>0.00%</b>	<b>100.00%</b>
	<b>Содержание, капитальный, текущий ремонт объектов нежилого фонда муниципальной собственности</b>				<b>400.00000</b>	<b>0.00000</b>	<b>0.00000</b>	<b>400.00000</b>	<b>0.00000</b>	<b>0.00000</b>	<b>400.00000</b>	<b>100.00%</b>	<b>0.00%</b>	<b>0.00%</b>	<b>100.00%</b>
	Проведение мероприятий по ремонту помещений муниципального автономного учреждения «Молодежный центр» в здании по адресу: бульвар Рыбацкой Славы, 3 в соответствии с СанПиН и другими нормативными документами (в том числе разработка проектно-сметной документации)	05 2 08 08190	0707	622	400.00000	0.00000	0.00000	400.00000	0.00000	0.00000	400.00000	100.00%	0.00%	0.00%	100.00%
	<b>Обеспечение реализации муниципальных услуг и функций, в том числе по выполнению государственных полномочий Камчатского края (содержание муниципальных учреждений городского округа)</b>				<b>4 605.25767</b>	<b>0.00000</b>	<b>0.00000</b>	<b>4 605.25767</b>	<b>0.00000</b>	<b>0.00000</b>	<b>4 605.25767</b>	<b>100.00%</b>	<b>0.00%</b>	<b>0.00%</b>	<b>100.00%</b>
	Обеспечение реализации муниципальных услуг и функций, в том числе по выполнению государственных полномочий Камчатского края (содержание муниципальных учреждений городского округа)	05 2 15 15000	0707	621	4 432.69267	0 00000	0 00000	4 432.69267	0 00000	0 00000	4 432.69267	100 00%	0 00%	0 00%	100 00%
	Обеспечение реализации муниципальных услуг и функций, в том числе по выполнению государственных полномочий Камчатского края (содержание муниципальных учреждений городского округа)	05 2 15 15000	0707	622	172 56500	0.00000	0.00000	172 56500	0.00000	0.00000	172 56500	100.00%	0.00%	0.00%	100.00%



№ п/п	Наименование программы, подпрограммы, мероприятия	КЦСР	ФКР	КВР	Годовой объем бюджетных ассигнований, в том числе:			Фактическое исполнение:			Исполнено, в процентах		
					2017 год			2017 год			2017 год		
					Всего	Федеральный бюджет	Краевой бюджет	Всего	Федеральный бюджет	Краевой бюджет	Всего	Федеральный бюджет	Краевой бюджет
	<b>Информационные услуги (размещение в СМИ, изготовление печатной продукции, баннеров, наглядных материалов и т.п.)</b>				100.00000	0.00000	0.00000	100.00000	0.00000	0.00000	100.00%	0.00%	0.00%
	Развитие системы информирования молодежи, пропаганда позитивных ценностей через электронные средства (Интернет), средства массовой информации, применение различных форм социальной рекламы, направленной на популяризацию позитивных ценностей среди молодежи	05 2 25 25090	0707	622	100.00000	0.00000	0.00000	100.00000	0.00000	0.00000	100.00%	0.00%	0.00%
	<b>Организация муниципальных мероприятий (смотры, конкурсы, фестивали, выставки, ярмарки, семинары, круглые столы, соревнования, праздничные мероприятия, гуляния, субботники, учения, чествование и т.п.)</b>				13 346.26790	0.00000	0.00000	13 346.26790	0.00000	0.00000	100.00%	0.00%	0.00%
	Проведение гражданско-патриотических, волонтерских, профилактических молодежных мероприятий и акций, реализация социально значимых проектов, акций и мероприятий по направлениям молодежной политики. Выявление и продвижение талантливой молодежи	05 2 26 26210	0707	622	2 400.00000	0.00000	0.00000	2 400.00000	0.00000	0.00000	100.00%	0.00%	0.00%
	Трудовая адаптация молодежи и содействие в трудоустройстве молодых специалистов: формирование среди учащихся 9-11 классов понимания необходимости осознанного выбора профессии: мониторинг ситуации информационные материалы, тестирование; организация и проведение трудовых акций силами молодежи	05 2 26 26230	0707	622	489.69000	0.00000	0.00000	489.69000	0.00000	0.00000	100.00%	0.00%	0.00%
	Обеспечение временного трудоустройства несовершеннолетних в возрасте от 14 до 18 лет, организация работы городских молодежных трудовых отрядов «Молодой Петропавловск» на дополнительных рабочих местах по благоустройству городских территорий	05 2 26 26240	0707	622	10 456.57790	0.00000	0.00000	10 456.57790	0.00000	0.00000	100.00%	0.00%	0.00%
	<b>Предоставление субсидий юридическим лицам (за исключением субсидий муниципальным учреждениям и унитарным предприятиям), индивидуальным предпринимателям</b>				2 100.00000	0.00000	0.00000	2 100.00000	0.00000	0.00000	100.00%	0.00%	0.00%
	Поддержка общественных организаций и объединений, проведение конкурса проектов и программ общественных организаций и объединений на право получения субсидий из бюджета Петропавловск-Камчатского городского округа на реализацию мероприятий, направленных на поддержку общественных инициатив по направлениям молодежной политики	05 2 60 60120	0707	630	0.00000	0.00000	0.00000	0.00000	0.00000	0.00000	0.00%	0.00%	0.00%
	Поддержка общественных организаций и объединений, проведение конкурса проектов и программ общественных организаций и объединений на право получения субсидий из бюджета Петропавловск-Камчатского городского округа на реализацию мероприятий, направленных на поддержку общественных инициатив по направлениям молодежной политики	05 2 60 60120	0707	632	2 100.00000	0.00000	0.00000	2 100.00000	0.00000	0.00000	100.00%	0.00%	0.00%
	<b>Подпрограмма «Развитие физической культуры и спорта в Петропавловск-Камчатском городском округе» Муниципальной программы «Создание условий для развития культуры, спорта и молодежной политики в Петропавловск-Камчатском городском округе»</b>				41 771.14754	0.00000	6 042.10200	35 729.04554	0.00000	5 988.58200	99.87%	0.00%	99.11%
	<b>Содержание, капитальный, текущий ремонт объектов нежилого фонда муниципальной собственности</b>				2 000.00000	0.00000	0.00000	2 000.00000	0.00000	0.00000	100.00%	0.00%	0.00%
	Приведение муниципальных учреждений в соответствие с современными требованиями, в том числе проведение ремонтных работ в соответствии с СанПиН и другим нормативным документам, направленными на обеспечение условий для развития физической культуры и массового спорта	05 3 08 08180	1101	622	2 000.00000	0.00000	0.00000	2 000.00000	0.00000	0.00000	100.00%	0.00%	0.00%
	<b>Обеспечение реализации муниципальных услуг и функций, в том числе по выполнению государственных полномочий Камчатского края (содержание муниципальных учреждений городского округа)</b>				25 636.61954	0.00000	100.00000	25 536.61954	0.00000	99.33000	100.00%	0.00%	99.33%
	Обеспечение реализации муниципальных услуг и функций, в том числе по выполнению государственных полномочий Камчатского края (содержание муниципальных учреждений городского округа)	05 3 15 15000	1101	621	25 194.34074	0.00000	0.00000	25 194.34074	0.00000	0.00000	100.00%	0.00%	0.00%
	Обеспечение реализации муниципальных услуг и функций, в том числе по выполнению государственных полномочий Камчатского края (содержание муниципальных учреждений городского округа)	05 3 15 15000 05 3 15 40030	1101	622	442.27880	0.00000	100.00000	342.27880	0.00000	99.33000	99.85%	0.00%	99.33%
	<b>Содержание, капитальный, текущий ремонт и установка объектов благоустройства</b>				5 942.10200	0.00000	5 942.10200	5 889.25200	0.00000	5 889.25200	99.11%	0.00%	99.11%
	Обустройство спортивного объекта (футбольное поле) в районе улицы Озерновская коса	05 3 18 18050 05 3 18 40030	0503	244	4 485.10200	0.00000	4 485.10200	4 485.10200	0.00000	4 485.10200	100.00%	0.00%	0.00%
	Выполнение работ по асфальтированию парковки возле спортивного объекта (футбольное поле) Петропавловск-Камчатского городского округа	05 3 18 40030	0503	244	1 457.00000	0.00000	1 457.00000	1 404.15000	0.00000	1 404.15000	96.37%	0.00%	96.37%

№ п/п	Наименование программы, подпрограммы, мероприятия	КЦСР	ФКР	КВР	Годовой объем бюджетных ассигнований, в том числе:			Фактическое исполнение:			Исполнено, в процентах				
					2017 год			2017 год			2017 год				
					Всего	Федеральный бюджет	Краевой бюджет городского округа	Всего	Федеральный бюджет	Краевой бюджет городского округа	Всего	Федеральный бюджет	Краевой бюджет городского округа		
	Организация муниципальных мероприятий (смотри, конкурсы, фестивали, выставки, ярмарки, семинары, круглые столы, соревнования, праздничные мероприятия, гуляния, субботники, учения, чествование и т.п.)				8 192.42600	0.00000	0.00000	8 192.42600	0.00000	0.00000	8 192.42600	100.00%	0.00%	0.00%	100.00%
	Привлечение жителей к здоровому образу жизни, проведение массовых физкультурно-спортивных городских мероприятий, официальных соревнований совместно с федерациями по видам спорта, в соответствии с календарным планом, детско-юношеских муниципальных физкультурно-спортивных мероприятий и этапов всероссийских и краевых соревнований	05 3 26 26250	1101	622	7 999 52600	0.00000	0.00000	7 999 52600	0.00000	0.00000	7 999 52600	100.00%	0.00%	0.00%	100.00%
	Присвоение спортивных разрядов	05 3 26 26270	1101	622	192 90000	0.00000	0.00000	192 90000	0.00000	0.00000	192 90000	100.00%	0.00%	0.00%	100.00%
	Подпрограмма «Обеспечение реализации муниципальной программы» Муниципальной программы «Создание условий для развития культуры, спорта и молодежной политики в Петропавловск-Камчатском городском округе»				22 838.26427	0.00000	0.00000	22 824.20525	0.00000	0.00000	22 824.20525	99.94%	0.00%	0.00%	99.94%
	Обеспечение исполнения мероприятий программ и полномочий органов администрации городского округа, в том числе выполнение государственных полномочий Камчатского края (содержание органов администрации городского округа)				22 838.26427	0.00000	0.00000	22 824.20525	0.00000	0.00000	22 824.20525	99.94%	0.00%	0.00%	99.94%
	Обеспечение деятельности органов администрации Петропавловск-Камчатского городского округа в части исполнения функций муниципальной службы	05 4 16 16010	0104	121	14 852.30541	0.00000	0.00000	14 852.30541	0.00000	0.00000	14 852.30541	100.00%	0.00%	0.00%	100.00%
	Обеспечение деятельности органов администрации Петропавловск-Камчатского городского округа в части исполнения функций муниципальной службы	05 4 16 16010	0104	122	284.58048	0.00000	0.00000	284.58048	0.00000	0.00000	284.58048	100.00%	0.00%	0.00%	100.00%
	Обеспечение деятельности органов администрации Петропавловск-Камчатского городского округа в части исполнения функций муниципальной службы	05 4 16 16010	0104	129	4 322.18354	0.00000	0.00000	4 322.18354	0.00000	0.00000	4 322.18354	100.00%	0.00%	0.00%	100.00%
	Обеспечение деятельности органов администрации Петропавловск-Камчатского городского округа в части исполнения функций муниципальной службы	05 4 16 16010	0104	242	112.25000	0.00000	0.00000	112.25000	0.00000	0.00000	112.25000	100.00%	0.00%	0.00%	100.00%
	Обеспечение деятельности органов администрации Петропавловск-Камчатского городского округа в части исполнения функций муниципальной службы	05 4 16 16010	0104	244	105.09700	0.00000	0.00000	105.09700	0.00000	0.00000	105.09700	100.00%	0.00%	0.00%	100.00%
	Обеспечение деятельности органов администрации Петропавловск-Камчатского городского округа в части исполнения функций, не связанных с муниципальной службой	05 4 16 16020	0113	121	2 220.83680	0.00000	0.00000	2 206.77778	0.00000	0.00000	2 206.77778	99.37%	0.00%	0.00%	99.37%
	Обеспечение деятельности органов администрации Петропавловск-Камчатского городского округа в части исполнения функций, не связанных с муниципальной службой	05 4 16 16020	0113	122	206.04694	0.00000	0.00000	206.04694	0.00000	0.00000	206.04694	100.00%	0.00%	0.00%	100.00%
	Обеспечение деятельности органов администрации Петропавловск-Камчатского городского округа в части исполнения функций, не связанных с муниципальной службой	05 4 16 16020	0113	129	655.62820	0.00000	0.00000	655.62820	0.00000	0.00000	655.62820	100.00%	0.00%	0.00%	100.00%
	Обеспечение деятельности органов администрации Петропавловск-Камчатского городского округа в части исполнения функций, не связанных с муниципальной службой	05 4 16 16020	0113	242	22.86250	0.00000	0.00000	22.86250	0.00000	0.00000	22.86250	100.00%	0.00%	0.00%	100.00%
	Обеспечение деятельности органов администрации Петропавловск-Камчатского городского округа в части исполнения функций, не связанных с муниципальной службой	05 4 16 16020	0113	244	25.47340	0.00000	0.00000	25.47340	0.00000	0.00000	25.47340	100.00%	0.00%	0.00%	100.00%
	Обеспечение деятельности органов администрации Петропавловск-Камчатского городского округа в части исполнения функций, не связанных с муниципальной службой	05 4 16 16020	0113	853	31.00000	0.00000	0.00000	31.00000	0.00000	0.00000	31.00000	100.00%	0.00%	0.00%	100.00%
6	Муниципальная программа «Развитие транспортной системы Петропавловск-Камчатского городского округа»				584 028.35307	0.00000	325 215.97468	258 812.37839	0.00000	325 083.92957	253 197.95983	99.02%	0.00%	99.96%	97.83%
	Подпрограмма «Модернизация и развитие автомобильных дорог общего пользования местного значения» Муниципальной программы «Развитие транспортной системы Петропавловск-Камчатского городского округа»				117 078.03891	0.00000	50 000.00000	67 078.03891	0.00000	50 000.00000	64 044.76589	97.41%	0.00%	100.00%	95.48%
	Осуществление капитальных вложений в автомобильные дороги и объекты капитального строительства в целях осуществления дорожной деятельности (в том числе подготовка проектной документации, инженерные изыскания и государственная экспертиза проектной документации)				15 772.66450	0.00000	0.00000	15 772.66450	0.00000	0.00000	13 849.71303	87.81%	0.00%	0.00%	87.81%

№ п/п	Наименование программы, подпрограммы, мероприятия	КЦСР	ФКР	КВР	Годовой объем бюджетных ассигнований, в том числе:			Фактическое исполнение:			Исполнено, в процентах		
					2017 год			2017 год			2017 год		
					Всего	Федеральный бюджет	Краевой бюджет городского округа	Всего	Федеральный бюджет	Краевой бюджет городского округа	Всего	Федеральный бюджет	Краевой бюджет городского округа
	Строительство автомобильной дороги районного значения по проспекту Таранца с устройством транспортной развязки и водопропускными сооружениями в г. Петропавловске-Камчатском	06 1 01 4007E 06 1 01 S007E	0409	414	0.00000	0.00000	0.00000	0.00000	0.00000	0.00000	0.00%	0.00%	0.00%
	Строительство магистрали общегородского значения от поста ГАИ до улицы Академика Королева с развязкой в микрорайоне Северо-Восток в г. Петропавловске-Камчатском (участок дороги от ул. Ларина до ул. Академика Королева)	06 1 01 4007E 06 1 01 S007E	0409	414	299.40000	0.00000	0.00000	299.40000	0.00000	0.00000	100.00%	0.00%	0.00%
	Строительство магистрали общегородского значения от II кольца до улицы Кавказской, включая улицу Ломоносова, в г. Петропавловске-Камчатском	06 1 01 4007E 06 1 01 S007E	0409	414	6 529.88810	0.00000	0.00000	6 529.88810	4 606.93663	0.00000	70.55%	0.00%	0.00%
	Строительство автомобильной дороги по ул. Ларина с устройством транспортной развязки и водопропускными сооружениями (от остановки «Кольцо по улице Ларина» до пересечения с магистральной улицей в районе перспективной застройки) в г. Петропавловске-Камчатском	06 1 01 4007E 06 1 01 S007E	0409	414	99.00000	0.00000	0.00000	99.00000	0.00000	0.00000	100.00%	0.00%	0.00%
	Строительство автомобильной дороги районного значения от ул. Тушканова до пр. Карла Маркса в г. Петропавловске-Камчатском	06 1 01 S007E	0409	414	7 594.32464	0.00000	0.00000	7 594.32464	7 594.32464	0.00000	100.00%	0.00%	0.00%
	Реконструкция и капитальный ремонт магистральной улицы общегородского и районного значения ул. Вулканная- ул. Чубарова (от поста ГИБДД до пересечения с пр. Победы) в г. Петропавловске-Камчатском	06 1 01 4007E 06 1 01 S007E	0409	414	175.92619	0.00000	0.00000	175.92619	0.00000	0.00000	100.00%	0.00%	0.00%
	Строительство автомобильной дороги ул. Ларина (от перекрестка ул. Дальнево-восточной до магистральной улицы общегородского значения) от поста ГАИ до ул. Академика Королева	06 1 01 01190	0409	414	1 074.12557	0.00000	0.00000	1 074.12557	0.00000	0.00000	100.00%	0.00%	0.00%
	<b>Содержание, капитальный, текущий ремонт автомобильных дорог общего пользования, внутриквартальных дорог, придомовых проездов и дорожной инфраструктуры</b>				<b>52 458.16995</b>	<b>0.00000</b>	<b>50 000.00000</b>	<b>2 458.16995</b>	<b>52 458.16995</b>	<b>50 000.00000</b>	<b>100.00%</b>	<b>0.00%</b>	<b>100.00%</b>
	Приобретение движимого имущества в целях развития дорожного хозяйства	06 1 02 02170 06 1 02 40030	0409	244	52 458.16995	0.00000	50 000.00000	2 458.16995	52 458.16995	50 000.00000	100.00%	0.00%	100.00%
	<b>Обеспечение реализации муниципальных услуг и функций, в том числе по выполнению государственных полномочий Камчатского края (содержание муниципальных учреждений городского округа)</b>				<b>48 448.40446</b>	<b>0.00000</b>	<b>0.00000</b>	<b>48 448.40446</b>	<b>47 338.08291</b>	<b>0.00000</b>	<b>97.71%</b>	<b>0.00%</b>	<b>0.00%</b>
	Обеспечение реализации муниципальных услуг и функций, в том числе по выполнению государственных полномочий Камчатского края (содержание муниципальных учреждений городского округа)	06 1 15 15000	0412	111	32 803.12498	0.00000	0.00000	32 803.12498	32 803.12498	0.00000	100.00%	0.00%	0.00%
	Обеспечение реализации муниципальных услуг и функций, в том числе по выполнению государственных полномочий Камчатского края (содержание муниципальных учреждений городского округа)	06 1 15 15000	0412	112	1 598.60272	0.00000	0.00000	1 598.60272	1 244.73671	0.00000	77.86%	0.00%	0.00%
	Обеспечение реализации муниципальных услуг и функций, в том числе по выполнению государственных полномочий Камчатского края (содержание муниципальных учреждений городского округа)	06 1 15 15000	0412	119	9 783.71000	0.00000	0.00000	9 783.71000	9 553.00287	0.00000	97.64%	0.00%	0.00%
	Обеспечение реализации муниципальных услуг и функций, в том числе по выполнению государственных полномочий Камчатского края (содержание муниципальных учреждений городского округа)	06 1 15 15000	0412	242	756.86301	0.00000	0.00000	756.86301	562.68142	0.00000	74.34%	0.00%	0.00%
	Обеспечение реализации муниципальных услуг и функций, в том числе по выполнению государственных полномочий Камчатского края (содержание муниципальных учреждений городского округа)	06 1 15 15000	0412	244	2 563.15068	0.00000	0.00000	2 563.15068	2 240.61860	0.00000	87.42%	0.00%	0.00%
	Обеспечение реализации муниципальных услуг и функций, в том числе по выполнению государственных полномочий Камчатского края (содержание муниципальных учреждений городского округа)	06 1 15 15000	0412	831	0.00000	0.00000	0.00000	0.00000	0.00000	0.00000	0.00%	0.00%	0.00%
	Обеспечение реализации муниципальных услуг и функций, в том числе по выполнению государственных полномочий Камчатского края (содержание муниципальных учреждений городского округа)	06 1 15 15000	0412	851	25.48274	0.00000	0.00000	25.48274	17.25200	0.00000	67.70%	0.00%	0.00%
	Обеспечение реализации муниципальных услуг и функций, в том числе по выполнению государственных полномочий Камчатского края (содержание муниципальных учреждений городского округа)	06 1 15 15000	0412	852	760.85316	0.00000	0.00000	760.85316	760.04916	0.00000	99.89%	0.00%	0.00%
	Обеспечение реализации муниципальных услуг и функций, в том числе по выполнению государственных полномочий Камчатского края (содержание муниципальных учреждений городского округа)	06 1 15 15000	0412	853	156.61717	0.00000	0.00000	156.61717	156.61717	0.00000	100.00%	0.00%	0.00%
	<b>Разработка и реализация документов территориального планирования</b>				<b>398.80000</b>	<b>0.00000</b>	<b>0.00000</b>	<b>398.80000</b>	<b>398.80000</b>	<b>0.00000</b>	<b>100.00%</b>	<b>0.00%</b>	<b>0.00%</b>



№ п/п	Наименование программы, подпрограммы, мероприятия	КЦСР	ФКР	КВР	Годовой объем бюджетных ассигнований, в том числе:			Фактическое исполнение:			Исполнено, в процентах					
					2017 год			2017 год			2017 год					
					Всего	Федеральный бюджет	Краевой бюджет городского округа	Всего	Федеральный бюджет	Краевой бюджет городского округа	Всего	Федеральный бюджет	Краевой бюджет городского округа			
	Разработка проектов планировки с проектами межевания для строительства линейных объектов	06 1 29 29050	0409	244	398.80000	0.00000	0.00000	398.80000	0.00000	0.00000	398.80000	100.00%	0.00%	0.00%	100.00%	
	<b>Подпрограмма «Развитие пассажирского автомобильного транспорта в Петропавловск-Камчатском городском округе» Муниципальной программы «Развитие транспортной системы Петропавловск-Камчатского городского округа»</b>				<b>363 191.87841</b>	<b>0.00000</b>	<b>273 488.00000</b>	<b>89 703.87841</b>	<b>361 790.83269</b>	<b>0.00000</b>	<b>273 355.95489</b>	<b>88 434.87780</b>	<b>99.61%</b>	<b>0.00%</b>	<b>99.95%</b>	<b>98.59%</b>
	<b>Обеспечение реализации мероприятий подпрограмм муниципальных программ, муниципальных услуг и функций, в том числе по выполнению государственных полномочий Камчатского края (содержание муниципальных учреждений городского округа)</b>				<b>363 191.87841</b>	<b>0.00000</b>	<b>273 488.00000</b>	<b>89 703.87841</b>	<b>361 790.83269</b>	<b>0.00000</b>	<b>273 355.95489</b>	<b>88 434.87780</b>	<b>99.61%</b>	<b>0.00%</b>	<b>99.95%</b>	<b>98.59%</b>
	Обеспечение деятельности (оказание услуг) муниципального автономного учреждения «Управление пассажирского транспорта Петропавловск-Камчатского городского округа» по компенсации льготной стоимости проездных билетов	06 2 15 15100	0408	621	71 094.89376	0.00000	0.00000	71 094.89376	69 952.45003	0.00000	0.00000	69 952.45003	98.39%	0.00%	0.00%	98.39%
	Обеспечение деятельности (оказание услуг) муниципального автономного учреждения «Управление пассажирского транспорта Петропавловск-Камчатского городского округа» по компенсации единичных маршрутов	06 2 15 15110	0408	621	11 515.93002	0.00000	0.00000	11 515.93002	11 493.52609	0.00000	0.00000	11 493.52609	99.81%	0.00%	0.00%	99.81%
	Обеспечение деятельности муниципального автономного учреждения «Управление пассажирского транспорта Петропавловск-Камчатского городского округа» на иные цели, не связанные с финансовым обеспечением выполнения муниципального задания	06 2 15 15130	0408	622	262.94802	0.00000	0.00000	262.94802	226.03400	0.00000	0.00000	226.03400	85.98%	0.00%	0.00%	85.98%
	Обеспечение деятельности муниципального автономного учреждения «Управление пассажирского транспорта Петропавловск-Камчатского городского округа» на иные цели, не связанные с финансовым обеспечением выполнения муниципального задания (содержание здания Автостанции 10 км)	06 2 15 15150	0408	622	4 310.03966	0.00000	0.00000	4 310.03966	4 242.80073	0.00000	0.00000	4 242.80073	98.44%	0.00%	0.00%	98.44%
	Обеспечение деятельности муниципального автономного учреждения «Управление пассажирского транспорта Петропавловск-Камчатского городского округа» на иные цели, не связанные с финансовым обеспечением выполнения муниципального задания (содержание территорий разворотных площадок)	06 2 15 15160	0408	622	2 520.06695	0.00000	0.00000	2 520.06695	2 520.06695	0.00000	0.00000	2 520.06695	100.00%	0.00%	0.00%	100.00%
	Расходы для осуществления государственных полномочий Камчатского края по предоставлению мер социальной поддержки отдельным категориям граждан, проживающим в Камчатском крае, по проезду на автомобильном транспорте общего пользования городского сообщения	06 2 15 40130	0408	621	273 488.00000	0.00000	0.00000	273 488.00000	273 355.95489	0.00000	0.00000	273 355.95489	99.95%	0.00%	99.95%	0.00%
	Расходы за счет средств федерального бюджета на финансовое обеспечение мероприятий по временному социально-бытовому обустройству лиц, вынужденно покинувших территорию Украины и находящихся в пунктах временного размещения	06 2 15 52240	0408	621	0.00000	0.00000	0.00000	0.00000	0.00000	0.00000	0.00000	0.00000	0.00%	0.00%	0.00%	0.00%
	<b>Подпрограмма «Организация и безопасность дорожного движения» Муниципальной программы «Развитие транспортной системы Петропавловск-Камчатского городского округа»</b>				<b>47 749.25351</b>	<b>0.00000</b>	<b>1 727.97468</b>	<b>46 021.27883</b>	<b>47 183.07859</b>	<b>0.00000</b>	<b>1 727.97468</b>	<b>45 455.10391</b>	<b>98.81%</b>	<b>0.00%</b>	<b>100.00%</b>	<b>98.77%</b>
	<b>Осуществление капитальных вложений в автомобильные дороги и объекты капитального строительства в целях осуществления дорожной деятельности (в том числе подготовка проектной документации, инженерные изыскания и государственная экспертиза проектной документации)</b>				<b>0.00000</b>	<b>0.00000</b>	<b>0.00000</b>	<b>0.00000</b>	<b>0.00000</b>	<b>0.00000</b>	<b>0.00000</b>	<b>0.00000</b>	<b>0.00%</b>	<b>0.00%</b>	<b>0.00%</b>	<b>0.00%</b>
	Строительство стелы (въездного знака) г. Петропавловск-Камчатский	06 3 01 01180	0409	414	0.00000	0.00000	0.00000	0.00000	0.00000	0.00000	0.00000	0.00000	0.00%	0.00%	0.00%	0.00%
	<b>Содержание, капитальный, текущий ремонт автомобильных дорог общего пользования, внутриквартальных дорог, придомовых проездов и дорожной инфраструктуры</b>				<b>47 691.43351</b>	<b>0.00000</b>	<b>1 727.97468</b>	<b>45 963.45883</b>	<b>47 125.25859</b>	<b>0.00000</b>	<b>1 727.97468</b>	<b>45 397.28391</b>	<b>98.81%</b>	<b>0.00%</b>	<b>100.00%</b>	<b>98.77%</b>
	Модернизация автоматических систем управления дорожным движением и светофорных объектов	06 3 02 40067 06 3 02 4006H 06 3 02 S0067 06 3 02 S006H	0409	244	1 812.37800	0.00000	906.18900	906.18900	1 812.37800	0.00000	906.18900	906.18900	100.00%	0.00%	100.00%	100.00%
	Содержание технических средств регулирования дорожного движения, электроснабжение светофорных объектов	06 3 02 02020	0409	244	16 616.61656	0.00000	0.00000	16 616.61656	16 518.68114	0.00000	0.00000	16 518.68114	99.41%	0.00%	0.00%	99.41%
	Обустройство автомобильных дорог средствами технического регулирования (дорожные знаки)	06 3 02 02030	0409	244	466.31100	0.00000	0.00000	466.31100	0.00000	0.00000	0.00000	0.00000	0.00%	0.00%	0.00%	0.00%
	Нанесение дорожной разметки (краской, пластиком)	06 3 02 02040	0409	244	24 601.96817	0.00000	0.00000	24 601.96817	24 601.96817	0.00000	0.00000	24 601.96817	100.00%	0.00%	0.00%	100.00%

№ п/п	Наименование программы, подпрограммы, мероприятия	КЦСР	ФКР	КВР	Годовой объем бюджетных ассигнований, в том числе:			Фактическое исполнение:			Исполнено, в процентах				
					2017 год			2017 год			2017 год				
					Всего	Федеральный бюджет	Краевой бюджет городского округа	Всего	Федеральный бюджет	Краевой бюджет городского округа	Всего	Федеральный бюджет	Краевой бюджет городского округа		
	Обустройство улично-дорожной сети пешеходными ограждениями перильного типа	06 3 02 40067 06 3 02 4006H 06 3 02 S0067 06 3 02 S006H	0409	244	1 909.31820	0.00000	821.78568	1 909.30670	0.00000	821.78568	1 087 52102	100.00%	0.00%	100.00%	
	Устройство пешеходных переходов с подходными путями	06 3 02 02180	0409	243	0.00000	0.00000	0.00000	0.00000	0.00000	0.00000	0 00%	0 00%	0 00%	0 00%	
	Устройство пешеходных переходов с подходными путями	06 3 02 02180	0409	244	1 495 04800	0.00000	0.00000	1 495 04800	0.00000	0.00000	1 495 04800	100.00%	0 00%	0 00%	100.00%
	Содержание пункта весового контроля	06 3 02 02190	0409	244	224.17965	0.00000	0.00000	222.26265	0.00000	0.00000	222.26265	99.14%	0.00%	0.00%	99.14%
	Установка и содержание уличных манекенов на пешеходных переходах	06 3 02 02210	0409	244	180.00000	0.00000	0.00000	180.00000	0.00000	0.00000	180.00000	100.00%	0.00%	0.00%	100.00%
	Устройство и обустройство пунктов весового и габаритного контроля транспортных средств, включая разработку проектно-сметной документации	06 3 02 02220	0409	244	385.61393	0.00000	0.00000	385.61393	0.00000	0.00000	385.61393	100.00%	0.00%	0.00%	100.00%
	<b>Специализированные работы, услуги (межевание, кадастровые работы, оценка, охрана, энергоаудит, страхование и т.п.)</b>				<b>57.82000</b>	<b>0.00000</b>	<b>0.00000</b>	<b>57.82000</b>	<b>0.00000</b>	<b>0.00000</b>	<b>57.82000</b>	<b>100.00%</b>	<b>0.00%</b>	<b>0.00%</b>	<b>100.00%</b>
	Кадастровые работы, межевание территории земельных участков, используемых для эксплуатации автомобильных дорог общего пользования местного значения	06 3 14 14090	0409	244	57.82000	0.00000	0.00000	57.82000	0.00000	0.00000	57.82000	100.00%	0.00%	0.00%	100.00%
	<b>Подпрограмма «Обеспечение реализации программы» Муниципальной программы «Развитие транспортной системы Петропавловск-Камчатского городского округа»</b>				<b>56 009.18224</b>	<b>0.00000</b>	<b>0.00000</b>	<b>55 263.21223</b>	<b>0.00000</b>	<b>0.00000</b>	<b>55 263.21223</b>	<b>98.67%</b>	<b>0.00%</b>	<b>0.00%</b>	<b>98.67%</b>
	<b>Обеспечение исполнения мероприятий программ и полномочий органов администрации городского округа, в том числе выполнение государственных полномочий Камчатского края (содержание органов администрации городского округа)</b>				<b>55 414.18666</b>	<b>0.00000</b>	<b>0.00000</b>	<b>54 777.44789</b>	<b>0.00000</b>	<b>0.00000</b>	<b>54 777.44789</b>	<b>98.85%</b>	<b>0.00%</b>	<b>0.00%</b>	<b>98.85%</b>
	Обеспечение деятельности органов администрации Петропавловск-Камчатского городского округа в части исполнения функций муниципальной службы	06 4 16 16010	0104	121	34 747.47722	0.00000	0.00000	34 693.83563	0.00000	0.00000	34 693.83563	99.85%	0 00%	0 00%	99.85%
	Обеспечение деятельности органов администрации Петропавловск-Камчатского городского округа в части исполнения функций муниципальной службы	06 4 16 16010	0104	122	2 198.88953	0.00000	0.00000	2 096.24582	0.00000	0.00000	2 096.24582	95.33%	0.00%	0.00%	95.33%
	Обеспечение деятельности органов администрации Петропавловск-Камчатского городского округа в части исполнения функций муниципальной службы	06 4 16 16010	0104	129	10 203.08964	0.00000	0.00000	10 041.69972	0.00000	0.00000	10 041.69972	98.42%	0.00%	0.00%	98.42%
	Обеспечение деятельности органов администрации Петропавловск-Камчатского городского округа в части исполнения функций муниципальной службы	06 4 16 16010	0104	244	612.88000	0.00000	0.00000	327.26000	0.00000	0.00000	327.26000	53.41%	0.00%	0.00%	53.41%
	Обеспечение деятельности органов администрации Петропавловск-Камчатского городского округа в части исполнения функций муниципальной службы	06 4 16 16010	0104	851	4.63500	0.00000	0.00000	4.63500	0.00000	0.00000	4.63500	100.00%	0.00%	0.00%	100.00%
	Обеспечение деятельности органов администрации Петропавловск-Камчатского городского округа в части исполнения функций муниципальной службы	06 4 16 16010	0104	853	54.47112	0.00000	0.00000	54.47112	0.00000	0.00000	54.47112	100.00%	0 00%	0 00%	100.00%
	Обеспечение деятельности органов администрации Петропавловск-Камчатского городского округа в части исполнения функций, не связанных с муниципальной службой	06 4 16 16020	0113	121	5 474 51716	0.00000	0.00000	5 465.15269	0.00000	0.00000	5 465.15269	99.83%	0.00%	0.00%	99.83%
	Обеспечение деятельности органов администрации Петропавловск-Камчатского городского округа в части исполнения функций, не связанных с муниципальной службой	06 4 16 16020	0113	122	376.32300	0.00000	0.00000	376.32300	0.00000	0.00000	376.32300	100.00%	0.00%	0.00%	100.00%
	Обеспечение деятельности органов администрации Петропавловск-Камчатского городского округа в части исполнения функций, не связанных с муниципальной службой	06 4 16 16020	0113	129	1 653.30399	0.00000	0.00000	1 629.02491	0.00000	0.00000	1 629.02491	98.53%	0.00%	0.00%	98.53%
	Обеспечение деятельности органов администрации Петропавловск-Камчатского городского округа в части исполнения функций, не связанных с муниципальной службой	06 4 16 16020	0113	244	34.80000	0.00000	0.00000	34.80000	0.00000	0.00000	34.80000	100 00%	0.00%	0.00%	100 00%

№ п/п	Наименование программы, подпрограммы, мероприятия	КЦСР	ФКР	КВР	Годовой объем бюджетных ассигнований, в том числе:			Фактическое исполнение:			Исполнено, в процентах			
					2017 год			2017 год			2017 год			
					Всего	Федеральный бюджет	Краевой бюджет городского округа	Всего	Федеральный бюджет	Краевой бюджет городского округа	Всего	Федеральный бюджет	Краевой бюджет городского округа	
	Расходы, направленные на решение вопросов, возникающих в процессе деятельности администрации Петропавловск-Камчатского городского округа	06 4 16 16090	0412	831	54.00000	0.00000	0.00000	54.00000	0.00000	0.00000	54.00000	100.00%	0.00%	0.00%
	<b>Исполнение судебных актов по обращению взыскания на средства бюджета Петропавловск-Камчатского городского округа (в том числе мировых соглашений)</b>				<b>485.00000</b>	<b>0.00000</b>	<b>0.00000</b>	<b>485.00000</b>	<b>0.00000</b>	<b>0.00000</b>	<b>485.00000</b>	<b>77.84%</b>	<b>0.00%</b>	<b>0.00%</b>
	Исполнение судебных актов по обращению взыскания на средства бюджета Петропавловск-Камчатского городского округа (в том числе мировых соглашений)	06 4 17 17000	0113	831	125.71800	0.00000	0.00000	125.71800	0.00000	0.00000	125.71800	100.00%	0.00%	0.00%
	Исполнение судебных актов по обращению взыскания на средства бюджета Петропавловск-Камчатского городского округа (в том числе мировых соглашений)	06 4 17 17000	0412	831	359.28200	0.00000	0.00000	359.28200	0.00000	0.00000	359.28200	70.08%	0.00%	0.00%
	<b>Информационные услуги (размещение в СМИ, изготовление печатной продукции, баннеров, наглядных материалов и т.п.)</b>				<b>100.00000</b>	<b>0.00000</b>	<b>0.00000</b>	<b>100.00000</b>	<b>0.00000</b>	<b>0.00000</b>	<b>100.00000</b>	<b>100.00%</b>	<b>0.00%</b>	<b>0.00%</b>
	Расходы по информированию арендаторов путем размещения информации на баннерах и через средства массовой информации	06 4 25 25120	0412	244	100.00000	0.00000	0.00000	100.00000	0.00000	0.00000	100.00000	100.00%	0.00%	0.00%
	<b>Уплата налогов, сборов и иных платежей</b>				<b>9.99558</b>	<b>0.00000</b>	<b>0.00000</b>	<b>9.99558</b>	<b>0.00000</b>	<b>0.00000</b>	<b>9.99558</b>	<b>82.50%</b>	<b>0.00%</b>	<b>0.00%</b>
	Внесение взносов на капитальный ремонт общего имущества многоквартирного дома соразмерно своей доле в праве общей собственности на это имущество	06 4 66 66010	0501	244	9.99558	0.00000	0.00000	9.99558	0.00000	0.00000	9.99558	82.50%	0.00%	0.00%
<b>7</b>	<b>Муниципальная программа «Реализация экономической политики, инвестиционной, межрегиональной и международной деятельности Петропавловск-Камчатского городского округа»</b>				<b>45 262.21750</b>	<b>0.00000</b>	<b>15 300.00000</b>	<b>29 962.21750</b>	<b>0.00000</b>	<b>15 300.00000</b>	<b>28 937.42100</b>	<b>97.74%</b>	<b>0.00%</b>	<b>100.00%</b>
	<b>Подпрограмма «Создание благоприятных условий для обеспечения населения Петропавловск-Камчатского городского округа услугами потребительского рынка и развития предпринимательства» Муниципальной программы «Реализация экономической политики, инвестиционной, межрегиональной и международной деятельности Петропавловск-Камчатского городского округа»</b>				<b>27 642.34700</b>	<b>0.00000</b>	<b>15 300.00000</b>	<b>12 342.34700</b>	<b>0.00000</b>	<b>15 300.00000</b>	<b>12 137.31700</b>	<b>99.26%</b>	<b>0.00%</b>	<b>100.00%</b>
	<b>Обеспечение исполнения мероприятий программ и полномочий органов администрации городского округа, в том числе выполнение государственных полномочий Камчатского края (содержание органов администрации городского округа)</b>				<b>0.00000</b>	<b>0.00000</b>	<b>0.00000</b>	<b>0.00000</b>	<b>0.00000</b>	<b>0.00000</b>	<b>0.00000</b>	<b>0.00%</b>	<b>0.00%</b>	<b>0.00%</b>
	Организация учета личных подсобных хозяйств граждан	07 1 16 16060	0412	244	0.00000	0.00000	0.00000	0.00000	0.00000	0.00000	0.00000	0.00%	0.00%	0.00%
	Обеспечение деятельности консультационного пункта для субъектов малого и среднего предпринимательства по принципу «одного окна»	07 1 16 16100	0412	244	0.00000	0.00000	0.00000	0.00000	0.00000	0.00000	0.00000	0.00%	0.00%	0.00%
	<b>Ликвидация движимого и недвижимого имущества</b>				<b>599.00000</b>	<b>0.00000</b>	<b>0.00000</b>	<b>599.00000</b>	<b>0.00000</b>	<b>0.00000</b>	<b>599.00000</b>	<b>100.00%</b>	<b>0.00%</b>	<b>0.00%</b>
	Демонтаж, хранение и в необходимых случаях уничтожение рекламных конструкций, установленных и (или) эксплуатируемых на территории Петропавловск-Камчатского городского округа без разрешений, срок действия которых не истек	07 1 19 19010	0412	244	599.00000	0.00000	0.00000	599.00000	0.00000	0.00000	599.00000	100.00%	0.00%	0.00%
	<b>Информационные услуги (размещение в СМИ, изготовление печатной продукции, баннеров, наглядных материалов и т.п.)</b>				<b>3 406.26000</b>	<b>0.00000</b>	<b>0.00000</b>	<b>3 406.26000</b>	<b>0.00000</b>	<b>0.00000</b>	<b>3 403.86000</b>	<b>99.93%</b>	<b>0.00%</b>	<b>0.00%</b>
	Создание и размещение информационных материалов, направленных на формирование положительного образа предпринимателя, местного производителя, положительных примеров создания собственного дела	07 1 25 25010	0412	244	245.30000	0.00000	0.00000	245.30000	0.00000	0.00000	245.30000	100.00%	0.00%	0.00%
	Изготовление и размещение социальной рекламы в целях реализации исполнительно-распорядительных полномочий администрации Петропавловск-Камчатского городского округа	07 1 25 25020	0113	244	0.00000	0.00000	0.00000	0.00000	0.00000	0.00000	0.00000	0.00%	0.00%	0.00%
	Изготовление и размещение социальной рекламы в целях реализации исполнительно-распорядительных полномочий администрации Петропавловск-Камчатского городского округа	07 1 25 25020	1006	244	3 160.96000	0.00000	0.00000	3 160.96000	0.00000	0.00000	3 158.56000	99.92%	0.00%	0.00%
	<b>Организация муниципальных мероприятий (смотры, конкурсы, фестивали, выставки, ярмарки, семинары, круглые столы, соревнования, праздничные мероприятия, гуляния, субботники, учения, чествование и т.п.)</b>				<b>299.80000</b>	<b>0.00000</b>	<b>0.00000</b>	<b>299.80000</b>	<b>0.00000</b>	<b>0.00000</b>	<b>299.80000</b>	<b>100.00%</b>	<b>0.00%</b>	<b>0.00%</b>
	Организация семинаров для субъектов малого и среднего предпринимательства по актуальным вопросам осуществления предпринимательской деятельности с участием сторонних организаций, в том числе контролирующих органов	07 1 26 26010	0412	244	99.90000	0.00000	0.00000	99.90000	0.00000	0.00000	99.90000	100.00%	0.00%	0.00%



№ п/п	Наименование программы, подпрограммы, мероприятия	КЦСР	ФКР	КВР	Годовой объем бюджетных ассигнований, в том числе:			Фактическое исполнение:			Исполнено, в процентах				
					2017 год			2017 год			2017 год				
					Всего	Федеральный бюджет	Краевой бюджет городского округа	Всего	Федеральный бюджет	Краевой бюджет городского округа	Всего	Федеральный бюджет	Краевой бюджет городского округа		
	Организация проведения выставочно-ярмарочных мероприятий	07 1 26 26020	0412	244	199.90000	0.00000	0.00000	199.90000	0.00000	0.00000	199.90000	100.00%	0.00%	0.00%	
	<b>Предоставление субсидий юридическим лицам (за исключением субсидий муниципальным учреждениям и унитарным предприятиям), индивидуальным предпринимателям</b>				<b>23 337.28700</b>	<b>0.00000</b>	<b>15 300.00000</b>	<b>8 037.28700</b>	<b>23 134.65700</b>	<b>0.00000</b>	<b>15 300.00000</b>	<b>7 834.65700</b>	<b>99.13%</b>	<b>0.00%</b>	<b>100.00%</b>
	Предоставление грантов начинающим субъектам малого предпринимательства на создание собственного бизнеса	07 1 60 60030	0412	810	0.00000	0.00000	0.00000	0.00000	0.00000	0.00000	0.00000	0.00%	0.00%	0.00%	
	Предоставление грантов начинающим субъектам малого предпринимательства на создание собственного бизнеса	07 1 60 40030 07 1 60 4006Г 07 1 60 60030 07 1 60 S006Г	0412	812	1 600.00000	0.00000	300.00000	1 300.00000	1 600.00000	0.00000	300.00000	1 300.00000	100.00%	0.00%	100.00%
	Предоставление субсидий субъектам малого и среднего предпринимательства на ранней стадии их деятельности в целях возмещения затрат на приобретение основных средств	07 1 60 60040	0412	810	0.00000	0.00000	0.00000	0.00000	0.00000	0.00000	0.00000	0.00%	0.00%	0.00%	
	Предоставление субсидий субъектам малого и среднего предпринимательства на ранней стадии их деятельности в целях возмещения затрат на приобретение основных средств	07 1 60 60040	0412	812	0.00000	0.00000	0.00000	0.00000	0.00000	0.00000	0.00000	0.00%	0.00%	0.00%	
	Предоставление субсидий субъектам малого и среднего предпринимательства в целях возмещения части затрат, связанных с уплатой процентов по кредитам, привлеченным в российских кредитных организациях	07 1 60 60050	0412	810	0.00000	0.00000	0.00000	0.00000	0.00000	0.00000	0.00000	0.00%	0.00%	0.00%	
	Предоставление субсидий субъектам малого и среднего предпринимательства в целях возмещения части затрат, связанных с уплатой процентов по кредитам, привлеченным в российских кредитных организациях	07 1 60 60050	0412	812	0.00000	0.00000	0.00000	0.00000	0.00000	0.00000	0.00000	0.00%	0.00%	0.00%	
	Предоставление субсидии субъектам малого и среднего предпринимательства в целях возмещения части затрат, связанных с приобретением оборудования для создания и (или) развития и (или) модернизации производства товаров (работ, услуг)	07 1 60 60060	0412	810	0.00000	0.00000	0.00000	0.00000	0.00000	0.00000	0.00000	0.00%	0.00%	0.00%	
	Предоставление субсидии субъектам малого и среднего предпринимательства в целях возмещения части затрат, связанных с приобретением оборудования для создания и (или) развития и (или) модернизации производства товаров (работ, услуг)	07 1 60 60060	0412	811	1 000.00000	0.00000	0.00000	1 000.00000	1 000.00000	0.00000	1 000.00000	100.00%	0.00%	100.00%	
	Предоставление субсидии субъектам малого и среднего предпринимательства в целях возмещения части затрат, связанных с приобретением оборудования для создания и (или) развития и (или) модернизации производства товаров (работ, услуг)	07 1 60 60060	0412	812	0.00000	0.00000	0.00000	0.00000	0.00000	0.00000	0.00000	0.00%	0.00%	0.00%	
	Предоставление субсидии субъектам малого и среднего предпринимательства на поддержку социального предпринимательства	07 1 60 60140	0412	810	0.00000	0.00000	0.00000	0.00000	0.00000	0.00000	0.00000	0.00%	0.00%	0.00%	
	Предоставление субсидии субъектам малого и среднего предпринимательства на поддержку социального предпринимательства	07 1 60 60140	0412	812	0.00000	0.00000	0.00000	0.00000	0.00000	0.00000	0.00000	0.00%	0.00%	0.00%	
	Предоставление субсидии субъектам малого и среднего предпринимательства на разработку проекта планировки и проекта межевания территории, планируемой под создание (развитие) собственного бизнеса	07 1 60 60141	0412	812	0.00000	0.00000	0.00000	0.00000	0.00000	0.00000	0.00000	0.00%	0.00%	0.00%	
	Предоставление субсидии субъектам малого и среднего предпринимательства на создание туристической инфраструктуры	07 1 60 60150	0412	810	0.00000	0.00000	0.00000	0.00000	0.00000	0.00000	0.00000	0.00%	0.00%	0.00%	
	Предоставление субсидии субъектам малого и среднего предпринимательства на создание туристической инфраструктуры	07 1 60 60150	0412	812	400.00000	0.00000	0.00000	400.00000	197.37000	0.00000	197.37000	49.34%	0.00%	49.34%	
	Предоставление субсидии субъектам малого и среднего предпринимательства на разработку проекта планировки и проекта межевания территории, планируемой под создание (развитие) собственного бизнеса	07 1 60 60160	0412	812	0.00000	0.00000	0.00000	0.00000	0.00000	0.00000	0.00000	0.00%	0.00%	0.00%	
	Предоставление субсидии субъектам малого и среднего предпринимательства на ранней стадии их деятельности на приобретение основных средств	07 1 60 60170	0412	812	1 600.00000	0.00000	0.00000	1 600.00000	1 600.00000	0.00000	1 600.00000	100.00%	0.00%	100.00%	
	Предоставление субсидии юридическим лицам (за исключением государственных (муниципальных) учреждений), индивидуальным предпринимателям в целях финансового обеспечения части затрат в связи с выполнением работ по развитию инфраструктуры связи территории Петропавловск-Камчатского городского округа, в частности в отдаленных районах города Петропавловска-Камчатского (Заозерный, Чапаевка, Долиновка, Нагорный) с использованием волоконно-оптических кабельных линий связи, проложенных с заглублением в грунт	07 1 60 40030	0412	812	15 000.00000	0.00000	15 000.00000	0.00000	15 000.00000	0.00000	15 000.00000	100.00%	0.00%	100.00%	
	Предоставление субсидии субъектам малого и среднего предпринимательства на возмещение части затрат, направленных на оплату аренды за нежилое здание, расположенное на территории Петропавловск-Камчатского городского округа	07 1 60 60190	0412	811	3 737.28700	0.00000	0.00000	3 737.28700	3 737.28700	0.00000	3 737.28700	100.00%	0.00%	100.00%	
	Предоставление субсидии субъектам малого и среднего предпринимательства на возмещение части затрат, направленных на оплату аренды за нежилое здание, расположенное на территории Петропавловск-Камчатского городского округа	07 1 60 60190	0412	812	0.00000	0.00000	0.00000	0.00000	0.00000	0.00000	0.00000	0.00%	0.00%	0.00%	

№ п/п	Наименование программы, подпрограммы, мероприятия	КЦСР	ФКР	КВР	Годовой объем бюджетных ассигнований, в том числе:			Фактическое исполнение:			Исполнено, в процентах					
					2017 год			2017 год			2017 год					
					Всего	Федеральный бюджет	Краевой бюджет городского округа	Всего	Федеральный бюджет	Краевой бюджет городского округа	Всего	Федеральный бюджет	Краевой бюджет городского округа			
	Подпрограмма «Формирование и продвижение имиджа Петропавловск-Камчатского городского округа как территории, благоприятной для развития внутреннего и въездного туризма» Муниципальной программы «Реализация экономической политики, межрегиональной и международной деятельности Петропавловск-Камчатского городского округа»				170.00000	0.00000	0.00000	170.00000	169.68000	0.00000	0.00000	169.68000	99.81%	0.00%	0.00%	99.81%
	Информационные услуги (размещение в СМИ, изготовление печатной продукции, баннеров, наглядных материалов и т.п.)				170.00000	0.00000	0.00000	170.00000	169.68000	0.00000	0.00000	169.68000	99.81%	0.00%	0.00%	99.81%
	Издание презентационной полиграфической продукции о туристских ресурсах Петропавловск-Камчатского городского округа	07 2 25 25030	0412	244	170 00000	0.00000	0.00000	170 00000	169.68000	0.00000	0.00000	169.68000	99.81%	0 00%	0 00%	99.81%
	Подпрограмма «Обеспечение реализации экономической политики и инвестиционной деятельности Петропавловск-Камчатского городского округа» Муниципальной программы «Реализация экономической политики, инвестиционной, межрегиональной и международной деятельности Петропавловск-Камчатского городского округа»				17 449.87050	0.00000	0.00000	17 449.87050	16 630.42400	0.00000	0.00000	16 630.42400	95.30%	0.00%	0.00%	95.30%
	Научно-исследовательские услуги и разработка документов комплексного развития городского округа				0.00000	0.00000	0.00000	0.00000	0.00000	0.00000	0.00000	0.00000	0.00%	0.00%	0.00%	0.00%
	Разработка и актуализация документов стратегического планирования социально-экономического развития Петропавловск-Камчатского городского округа	07 3 13 13010	0411	244	0.00000	0.00000	0.00000	0.00000	0.00000	0.00000	0.00000	0.00000	0 00%	0 00%	0 00%	0 00%
	<b>Разработка и реализация документов территориального планирования</b>				5 699.87050	0.00000	0.00000	5 699.87050	4 880.42400	0.00000	0.00000	4 880.42400	85.62%	0.00%	0.00%	85.62%
	Разработка проектов планировки застроенных территорий в Петропавловск-Камчатском городском округе	07 3 29 29020	0412	244	1 788.42400	0.00000	0.00000	1 788.42400	1 788.42400	0.00000	0.00000	1 788.42400	100.00%	0 00%	0 00%	100.00%
	Приведение генерального плана Петропавловск-Камчатского городского округа в соответствие с федеральным законодательством	07 3 29 29030	0412	244	3 092 00000	0.00000	0.00000	3 092 00000	3 092 00000	0.00000	0.00000	3 092 00000	100.00%	0.00%	0.00%	100.00%
	Выполнение работ по разработке проекта межевания жилого района «Завойко»	07 3 29 29080	0412	244	819.44650	0.00000	0.00000	819.44650	0.00000	0.00000	0.00000	0.00000	0.00%	0.00%	0.00%	0.00%
	<b>Повышение квалификации (стажировки, курсы, семинары, конференции)</b>				0.00000	0.00000	0.00000	0.00000	0.00000	0.00000	0.00000	0.00000	0.00%	0.00%	0.00%	0.00%
	Организация обучения, повышения квалификации сотрудников в сфере привлечения инвестиций	07 3 64 64010	0113	244	0.00000	0.00000	0.00000	0.00000	0.00000	0.00000	0.00000	0.00000	0.00%	0.00%	0.00%	0.00%
	<b>Информатизация</b>				11 750.00000	0.00000	0.00000	11 750.00000	11 750.00000	0.00000	0.00000	11 750.00000	100.00%	0.00%	0.00%	100.00%
	Интеграция данных в информационную систему обеспечения градостроительной деятельности	07 3 67 67140	0412	242	9 750 00000	0.00000	0.00000	9 750 00000	9 750 00000	0.00000	0.00000	9 750 00000	100.00%	0.00%	0.00%	100.00%
	Векторизация схем теплоснабжения, водоснабжения и водоотведения	07 3 67 67150	0412	242	2 000.00000	0.00000	0.00000	2 000.00000	2 000.00000	0.00000	0.00000	2 000.00000	100.00%	0.00%	0.00%	100.00%
8	<b>Муниципальная программа «Реализация государственной национальной политики и укрепление гражданского единства в Петропавловск-Камчатском городском округе»</b>				2 706.90000	0.00000	1 306.90000	1 400.00000	2 706.90000	0.00000	1 306.90000	1 400.00000	100.00%	0.00%	100.00%	100.00%
	Подпрограмма «Устойчивое развитие коренных малочисленных народов Севера, Сибири и Дальнего Востока в Петропавловск-Камчатском городском округе» Муниципальной программы «Реализация государственной национальной политики и укрепление гражданского единства в Петропавловск-Камчатском городском округе»				0.00000	0.00000	0.00000	0.00000	0.00000	0.00000	0.00000	0.00000	0.00%	0.00%	0.00%	0.00%
	Предоставление субсидий юридическим лицам (за исключением субсидий муниципальным учреждениям и унитарным предприятиям), индивидуальным предпринимателям				0.00000	0.00000	0.00000	0.00000	0.00000	0.00000	0.00000	0.00000	0.00%	0.00%	0.00%	0.00%
	Создание условий для устойчивого развития экономики традиционных отраслей хозяйствования коренных малочисленных народов в местах их традиционного проживания и традиционной хозяйственной деятельности (предоставление субсидий родовым общинам коренных малочисленных народов Севера, Сибири и Дальнего Востока на приобретение оборудования и инвентаря)	08 1 60 60010	0113	630	0.00000	0.00000	0.00000	0.00000	0.00000	0.00000	0.00000	0.00000	0.00%	0.00%	0.00%	0.00%
	Создание условий для устойчивого развития экономики традиционных отраслей хозяйствования коренных малочисленных народов в местах их традиционного проживания и традиционной хозяйственной деятельности (предоставление субсидий родовым общинам коренных малочисленных народов Севера, Сибири и Дальнего Востока на приобретение оборудования и инвентаря)	08 1 60 40220 08 1 60 60010 08 1 60 S0220	0113	632	0 00000 0 00000 0 00000	0 00000 0 00000 0 00000	0 00000 0 00000 0 00000	0 00000 0 00000 0 00000	0 00000 0 00000 0 00000	0 00000 0 00000 0 00000	0 00000 0 00000 0 00000	0 00000 0 00000 0 00000	0.00% 0.00% 0.00%	0.00% 0.00% 0.00%	0.00% 0.00% 0.00%	0.00% 0.00% 0.00%

№ п/п	Наименование программы, подпрограммы, мероприятия	КЦСР	ФКР	КВР	Годовой объем бюджетных ассигнований, в том числе:			Фактическое исполнение:			Исполнено, в процентах				
					2017 год			2017 год			2017 год				
					Всего	Федеральный бюджет	Краевой бюджет городского округа	Всего	Федеральный бюджет	Краевой бюджет городского округа	Всего	Федеральный бюджет	Краевой бюджет городского округа		
	Подпрограмма «Поддержка социально-ориентированных некоммерческих организаций Петропавловск-Камчатского городского округа» Муниципальной программы «Реализация государственной национальной политики и укрепление гражданского единства в Петропавловск-Камчатском городском округе»				2 706.90000	0.00000	1 306.90000	2 706.90000	0.00000	1 306.90000	1 400.00000	100.00%	0.00%	100.00%	100.00%
	Предоставление субсидий юридическим лицам (за исключением субсидий муниципальным учреждениям и унитарным предприятиям), индивидуальным предпринимателям				2 706.90000	0.00000	1 306.90000	2 706.90000	0.00000	1 306.90000	1 400.00000	100.00%	0.00%	100.00%	100.00%
	Оказание финансовой поддержки социально ориентированным некоммерческим организациям, зарегистрированным и осуществляющим деятельность на территории Петропавловск-Камчатского городского округа	08 2 60 60020	0113	630	0.00000	0.00000	0.00000	0.00000	0.00000	0.00000	0.00000	0.00%	0.00%	0.00%	0.00%
	Оказание финансовой поддержки социально ориентированным некоммерческим организациям, зарегистрированным и осуществляющим деятельность на территории Петропавловск-Камчатского городского округа	08 2 60 60020	0113	632	500.00000	0.00000	0.00000	500.00000	0.00000	0.00000	500.00000	100.00%	0.00%	0.00%	100.00%
	Оказание финансовой поддержки социально ориентированным некоммерческим организациям, зарегистрированным и осуществляющим деятельность на территории Петропавловск-Камчатского городского округа	08 2 60 40063 08 2 60 S0063	1006	632	2 206.90000	0.00000	1 306.90000	2 206.90000	0.00000	1 306.90000	900.00000	100.00%	0.00%	100.00%	100.00%
9	Муниципальная программа «Совершенствование системы муниципального управления Петропавловск-Камчатского городского округа»				429 463.37167	0.00000	11 308.80000	406 037.18081	0.00000	11 200.35512	394 836.82569	94.55%	0.00%	99.04%	94.42%
	Подпрограмма «Развитие и совершенствование информационного общества» Муниципальной программы «Совершенствование системы муниципального управления Петропавловск-Камчатского городского округа»				86 688.22252	0.00000	5 151.00000	86 620.07402	0.00000	5 151.00000	81 469.07402	99.92%	0.00%	100.00%	99.92%
	Содержание, капитальный, текущий ремонт объектов нежилого фонда муниципальной собственности				0.00000	0.00000	0.00000	0.00000	0.00000	0.00000	0.00000	0.00%	0.00%	0.00%	0.00%
	Содержание, капитальный, текущий ремонт объектов нежилого фонда муниципальной собственности	09 1 08 08000	0709	622	0.00000	0.00000	0.00000	0.00000	0.00000	0.00000	0.00000	0.00%	0.00%	0.00%	0.00%
	Обеспечение реализации муниципальных услуг и функций, в том числе по выполнению государственных полномочий Камчатского края (содержание муниципальных учреждений городского округа)				6 242.26960	0.00000	0.00000	6 242.26960	0.00000	0.00000	6 242.26960	100.00%	0.00%	0.00%	100.00%
	Обеспечение реализации муниципальных услуг и функций, в том числе по выполнению государственных полномочий Камчатского края (содержание муниципальных учреждений городского округа)	09 1 15 15000	0709	621	6 242.26960	0.00000	0.00000	6 242.26960	0.00000	0.00000	6 242.26960	100.00%	0.00%	0.00%	100.00%
	Обеспечение реализации муниципальных услуг и функций, в том числе по выполнению государственных полномочий Камчатского края (содержание муниципальных учреждений городского округа)	09 1 15 15000	0709	622	0.00000	0.00000	0.00000	0.00000	0.00000	0.00000	0.00000	0.00%	0.00%	0.00%	0.00%
	<b>Информатизация</b>				80 445.95292	0.00000	5 151.00000	80 377.80442	0.00000	5 151.00000	75 226.80442	99.92%	0.00%	100.00%	99.91%
	Создание условий для развития информационной среды в области образования	09 1 67 67020	0709	242	700.00000	0.00000	0.00000	700.00000	0.00000	0.00000	700.00000	100.00%	0.00%	0.00%	100.00%
	Создание открытых информационных систем в учреждениях культуры городского округа	09 1 67 67030	0804	242	1 494.81293	0.00000	0.00000	1 494.81293	0.00000	0.00000	1 494.81293	100.00%	0.00%	0.00%	100.00%
	Создание условий для формирования информационной системы статистического учета и мониторинга социальной поддержки населения городского округа; обучение и социальная реабилитация детей с ограниченными возможностями здоровья	09 1 67 67040	1006	242	876.11336	0.00000	0.00000	876.11336	0.00000	0.00000	876.11336	100.00%	0.00%	0.00%	100.00%
	Информатизация управления городским округом	09 1 67 67050	0113	242	72 224.02863	0.00000	0.00000	72 224.02863	0.00000	0.00000	72 155.87813	99.91%	0.00%	0.00%	99.91%
	Информатизация управления городским округом	09 1 67 67050	0113	244	0.00000	0.00000	0.00000	0.00000	0.00000	0.00000	0.00000	0.00%	0.00%	0.00%	0.00%
	Выполнение работ по интеграции автоматизированной системы по исполнению бюджета Петропавловск-Камчатского городского округа с автоматизированной информационной системы «Госзаказ версия 4.0» Камчатского края, а также настройка финансовых контролей	09 1 67 40030 09 1 67 67090	0113	242	350.00000	0.00000	350.00000	350.00000	0.00000	350.00000	0.00000	100.00%	0.00%	100.00%	0.00%



№ п/п	Наименование программы, подпрограммы, мероприятия	КЦСР	ФКР	КВР	Годовой объем бюджетных ассигнований, в том числе:			Фактическое исполнение:			Исполнено, в процентах			
					2017 год			2017 год			2017 год			
					Всего	Федеральный бюджет	Краевой бюджет городского округа	Всего	Федеральный бюджет	Краевой бюджет городского округа	Всего	Федеральный бюджет	Краевой бюджет городского округа	
	Организация системы IP-телефонии в администрации Петропавловск-Камчатского городского округа	09 1 67 40030	0113	242	4 801.00000	0.00000	4 801.00000	4 801.00000	0.00000	4 801.00000	0.00000	100.00%	0.00%	100.00%
	<b>Подпрограмма «Развитие архивного дела» Муниципальной программы «Совершенствование системы муниципального управления Петропавловск-Камчатского городского округа»</b>				<b>11 058.42878</b>	<b>0.00000</b>	<b>0.00000</b>	<b>11 043.28584</b>	<b>0.00000</b>	<b>0.00000</b>	<b>11 043.28584</b>	<b>99.86%</b>	<b>0.00%</b>	<b>0.00%</b>
	<b>Обеспечение реализации муниципальных услуг и функций, в том числе по выполнению государственных полномочий Камчатского края (содержание муниципальных учреждений городского округа)</b>				<b>11 058.42878</b>	<b>0.00000</b>	<b>0.00000</b>	<b>11 043.28584</b>	<b>0.00000</b>	<b>0.00000</b>	<b>11 043.28584</b>	<b>99.86%</b>	<b>0.00%</b>	<b>0.00%</b>
	Обеспечение реализации муниципальных услуг и функций, в том числе по выполнению государственных полномочий Камчатского края (содержание муниципальных учреждений городского округа)	09 2 15 15000	0113	111	7 708.78600	0.00000	0.00000	7 707.40295	0.00000	0.00000	7 707.40295	99.98%	0.00%	0.00%
	Обеспечение реализации муниципальных услуг и функций, в том числе по выполнению государственных полномочий Камчатского края (содержание муниципальных учреждений городского округа)	09 2 15 15000	0113	112	244.00000	0.00000	0.00000	236.39311	0.00000	0.00000	236.39311	96.88%	0.00%	0.00%
	Обеспечение реализации муниципальных услуг и функций, в том числе по выполнению государственных полномочий Камчатского края (содержание муниципальных учреждений городского округа)	09 2 15 15000	0113	119	2 328.05300	0.00000	0.00000	2 328.05300	0.00000	0.00000	2 328.05300	100.00%	0.00%	0.00%
	Обеспечение реализации муниципальных услуг и функций, в том числе по выполнению государственных полномочий Камчатского края (содержание муниципальных учреждений городского округа)	09 2 15 15000	0113	242	344.42100	0.00000	0.00000	344.42100	0.00000	0.00000	344.42100	100.00%	0.00%	0.00%
	Обеспечение реализации муниципальных услуг и функций, в том числе по выполнению государственных полномочий Камчатского края (содержание муниципальных учреждений городского округа)	09 2 15 15000	0113	244	422.81000	0.00000	0.00000	421.89500	0.00000	0.00000	421.89500	99.78%	0.00%	0.00%
	Обеспечение реализации муниципальных услуг и функций, в том числе по выполнению государственных полномочий Камчатского края (содержание муниципальных учреждений городского округа)	09 2 15 15000	0113	851	7.00000	0.00000	0.00000	3.64500	0.00000	0.00000	3.64500	52.07%	0.00%	0.00%
	Обеспечение реализации муниципальных услуг и функций, в том числе по выполнению государственных полномочий Камчатского края (содержание муниципальных учреждений городского округа)	09 2 15 15000	0113	852	0.00000	0.00000	0.00000	0.00000	0.00000	0.00000	0.00000	0.00%	0.00%	0.00%
	Обеспечение реализации муниципальных услуг и функций, в том числе по выполнению государственных полномочий Камчатского края (содержание муниципальных учреждений городского округа)	09 2 15 15000	0113	853	3.35878	0.00000	0.00000	1.47578	0.00000	0.00000	1.47578	43.94%	0.00%	0.00%
	<b>Подпрограмма «Обеспечение деятельности органов администрации Петропавловск-Камчатского городского округа» Муниципальной программы «Совершенствование системы муниципального управления Петропавловск-Камчатского городского округа»</b>				<b>331 716.72037</b>	<b>0.00000</b>	<b>6 157.80000</b>	<b>308 373.82095</b>	<b>0.00000</b>	<b>6 049.35512</b>	<b>302 324.46583</b>	<b>92.96%</b>	<b>0.00%</b>	<b>98.24%</b>
	<b>Специализированные работы, услуги (межевание, кадастровые работы, оценка, охрана, энергоаудит, страхование и т.п.)</b>				<b>2 765.74200</b>	<b>0.00000</b>	<b>0.00000</b>	<b>2 765.74200</b>	<b>0.00000</b>	<b>0.00000</b>	<b>2 765.74200</b>	<b>100.00%</b>	<b>0.00%</b>	<b>0.00%</b>
	Специализированные работы, услуги (межевание, кадастровые работы, оценка, охрана, энергоаудит, страхование и т.п.)	09 3 14 14000	0113	244	173.51500	0.00000	0.00000	173.51500	0.00000	0.00000	173.51500	100.00%	0.00%	0.00%
	Взносы в ассоциации	09 3 14 14150	0113	853	2 332.22700	0.00000	0.00000	2 332.22700	0.00000	0.00000	2 332.22700	100.00%	0.00%	0.00%
	Взносы в ассоциации	09 3 14 14150	0113	862	260.00000	0.00000	0.00000	260.00000	0.00000	0.00000	260.00000	100.00%	0.00%	0.00%
	<b>Обеспечение исполнения мероприятий программ и полномочий органов администрации городского округа, в том числе выполнение государственных полномочий Камчатского края (содержание органов администрации городского округа)</b>				<b>304 883.21124</b>	<b>0.00000</b>	<b>4 627.70000</b>	<b>300 255.51124</b>	<b>0.00000</b>	<b>4 587.46243</b>	<b>278 371.14711</b>	<b>92.81%</b>	<b>0.00%</b>	<b>99.13%</b>
	Обеспечение деятельности органов администрации Петропавловск-Камчатского городского округа в части исполнения функций муниципальной службы	09 3 16 16010 09 3 16 40320	0104	121	98 480.33436	0.00000	1 920.14600	96 560.18836	0.00000	1 912.37543	95 957.08125	99.38%	0.00%	99.60%
	Обеспечение деятельности органов администрации Петропавловск-Камчатского городского округа в части исполнения функций муниципальной службы	09 3 16 16010 09 3 16 40320	0104	122	7 197.49402	0.00000	296.80000	6 900.69402	0.00000	264.33300	6 413.56306	92.78%	0.00%	89.06%

№ п/п	Наименование программы, подпрограммы, мероприятия	КЦСР	ФКР	КВР	Годовой объем бюджетных ассигнований, в том числе:			Фактическое исполнение:			Исполнено, в процентах				
					2017 год			2017 год			2017 год				
					Всего	Федеральный бюджет	Краевой бюджет городского округа	Всего	Федеральный бюджет	Краевой бюджет городского округа	Всего	Федеральный бюджет	Краевой бюджет городского округа		
	Обеспечение деятельности органов администрации Петропавловск-Камчатского городского округа в части исполнения функций муниципальной службы	09 3 16 16010 09 3 16 40320	0104	129	28 702.99911	0.00000	579.91800	28 658.81639	0.00000	579.91800	28 078.89839	99.85%	0.00%	100.00%	99.84%
	Обеспечение деятельности органов администрации Петропавловск-Камчатского городского округа в части исполнения функций муниципальной службы	09 3 16 16010 09 3 16 40320	0104	242	2 828.13815	0.00000	888.30000	2 075.24297	0.00000	888.30000	1 186.94297	73.38%	0.00%	100.00%	61.19%
	Обеспечение деятельности органов администрации Петропавловск-Камчатского городского округа в части исполнения функций муниципальной службы	09 3 16 16010 09 3 16 40320	0104	244	4 156.76370	0.00000	743.53600	3 413.22770	0.00000	743.53600	3 039.96361	91.02%	0.00%	100.00%	89.06%
	Обеспечение деятельности органов администрации Петропавловск-Камчатского городского округа в части исполнения функций муниципальной службы	09 3 16 16010	0104	852	3 50000	0.00000	0.00000	3 50000	0.00000	0.00000	3 50000	100.00%	0.00%	0.00%	100.00%
	Обеспечение деятельности органов администрации Петропавловск-Камчатского городского округа в части исполнения функций муниципальной службы	09 3 16 16010	0104	853	151.44124	0.00000	0.00000	142.25981	0.00000	0.00000	142.25981	93.94%	0.00%	0.00%	93.94%
	Обеспечение деятельности органов администрации Петропавловск-Камчатского городского округа в части исполнения функций, не связанных с муниципальной службой	09 3 16 16020	0113	121	27 071.14863	0.00000	0.00000	26 783.57468	0.00000	0.00000	26 783.57468	98.94%	0.00%	0.00%	98.94%
	Обеспечение деятельности органов администрации Петропавловск-Камчатского городского округа в части исполнения функций, не связанных с муниципальной службой	09 3 16 16020	0113	122	1 055.05833	0.00000	0.00000	1 025.05833	0.00000	0.00000	1 025.05833	97.16%	0.00%	0.00%	97.16%
	Обеспечение деятельности органов администрации Петропавловск-Камчатского городского округа в части исполнения функций, не связанных с муниципальной службой	09 3 16 16020	0113	129	8 175.48707	0.00000	0.00000	8 173.73227	0.00000	0.00000	8 173.73227	99.98%	0.00%	0.00%	99.98%
	Обеспечение деятельности органов администрации Петропавловск-Камчатского городского округа в части исполнения функций, не связанных с муниципальной службой	09 3 16 16020	0113	242	10.70000	0.00000	0.00000	10.70000	0.00000	0.00000	10.70000	100.00%	0.00%	0.00%	100.00%
	Обеспечение деятельности органов администрации Петропавловск-Камчатского городского округа в части исполнения функций, не связанных с муниципальной службой	09 3 16 16020	0113	244	6.50000	0.00000	0.00000	6.50000	0.00000	0.00000	6.50000	0.00%	0.00%	0.00%	0.00%
	Организация материально-технического и хозяйственного обеспечения деятельности органов администрации Петропавловск-Камчатского городского округа	09 3 16 16040	0113	121	37 467.47030	0.00000	0.00000	37 467.47030	0.00000	0.00000	37 178.15620	99.23%	0.00%	0.00%	99.23%
	Организация материально-технического и хозяйственного обеспечения деятельности органов администрации Петропавловск-Камчатского городского округа	09 3 16 16040	0113	122	1 118.92970	0.00000	0.00000	1 118.92970	0.00000	0.00000	1 013.96590	90.62%	0.00%	0.00%	90.62%
	Организация материально-технического и хозяйственного обеспечения деятельности органов администрации Петропавловск-Камчатского городского округа	09 3 16 16040	0113	129	11 315.17555	0.00000	0.00000	11 158.18844	0.00000	0.00000	11 158.18844	98.61%	0.00%	0.00%	98.61%
	Организация материально-технического и хозяйственного обеспечения деятельности органов администрации Петропавловск-Камчатского городского округа	09 3 16 16040	0113	242	7 429.65922	0.00000	0.00000	7 429.65922	0.00000	0.00000	6 938.63861	93.39%	0.00%	0.00%	93.39%
	Организация материально-технического и хозяйственного обеспечения деятельности органов администрации Петропавловск-Камчатского городского округа	09 3 16 16040 09 3 16 40030	0113	244	69 150.07778	0.00000	199.00000	68 951.07778	0.00000	199.00000	50 716.77134	73.63%	0.00%	100.00%	73.55%
	Организация материально-технического и хозяйственного обеспечения деятельности органов администрации Петропавловск-Камчатского городского округа	09 3 16 16040	0113	852	266.90200	0.00000	0.00000	266.90200	0.00000	0.00000	266.90200	100.00%	0.00%	0.00%	100.00%
	Организация материально-технического и хозяйственного обеспечения деятельности органов администрации Петропавловск-Камчатского городского округа	09 3 16 16040	0113	853	295.43208	0.00000	0.00000	295.43208	0.00000	0.00000	283.25025	95.88%	0.00%	0.00%	95.88%
	Расходы для осуществления государственных полномочий Камчатского края по осуществлению регионального государственного жилищного надзора в отношении юридических лиц, индивидуальных предпринимателей и граждан и по проведению проверок при осуществлении лицензионного контроля в отношении юридических лиц, индивидуальных предпринимателей, осуществляющих деятельность по управлению многоквартирными домами на основании лицензии	09 3 16 40320	0104	122	0.00000	0.00000	0.00000	0.00000	0.00000	0.00000	0.00000	0.00%	0.00%	0.00%	0.00%
	<b>Исполнение судебных актов по обращению взыскания на средства бюджета Петропавловск-Камчатского городского округа (в том числе мировых соглашений)</b>				<b>1 820.44705</b>	<b>0.00000</b>	<b>0.00000</b>	<b>1 820.44705</b>	<b>1 709.88531</b>	<b>0.00000</b>	<b>1 709.88531</b>	<b>93.93%</b>	<b>0.00%</b>	<b>0.00%</b>	<b>93.93%</b>

№ п/п	Наименование программы, подпрограммы, мероприятия	КЦСР	ФКР	КВР	Годовой объем бюджетных ассигнований, в том числе:			Фактическое исполнение:			Исполнено, в процентах					
					2017 год			2017 год			2017 год					
					Всего	Федеральный бюджет	Краевой бюджет городского округа	Всего	Федеральный бюджет	Краевой бюджет городского округа	Всего	Федеральный бюджет	Краевой бюджет городского округа			
	Исполнение судебных актов по обращению взыскания на средства бюджета Петропавловск-Камчатского городского округа (в том числе мировых соглашений)	09 3 17 17000	0113	831	203.60490	0.00000	0.00000	203.60490	0.00000	0.00000	203.60490	100.00%	0.00%	0.00%	100.00%	
	Исполнение судебных актов по обращению взыскания на средства бюджета Петропавловск-Камчатского городского округа (в том числе мировых соглашений)	09 3 17 17000	0113	853	0.00000	0.00000	0.00000	0.00000	0.00000	0.00000	0.00000	0.00%	0.00%	0.00%	0.00%	
	Исполнение судебных актов по обращению взыскания на средства бюджета Петропавловск-Камчатского городского округа (в том числе мировых соглашений)	09 3 17 17000	0409	244	0.00000	0.00000	0.00000	0.00000	0.00000	0.00000	0.00000	0.00%	0.00%	0.00%	0.00%	
	Исполнение судебных актов по обращению взыскания на средства бюджета Петропавловск-Камчатского городского округа (в том числе мировых соглашений)	09 3 17 17000	0409	831	152.77225	0.00000	0.00000	152.77225	0.00000	0.00000	152.77225	100.00%	0.00%	0.00%	100.00%	
	Исполнение судебных актов по обращению взыскания на средства бюджета Петропавловск-Камчатского городского округа (в том числе мировых соглашений)	09 3 17 17000	0409	853	210.00000	0.00000	0.00000	210.00000	0.00000	0.00000	210.00000	100.00%	0.00%	0.00%	100.00%	
	Исполнение судебных актов по обращению взыскания на средства бюджета Петропавловск-Камчатского городского округа (в том числе мировых соглашений)	09 3 17 17000	0412	831	15.00000	0.00000	0.00000	15.00000	0.00000	0.00000	15.00000	100.00%	0.00%	0.00%	100.00%	
	Исполнение судебных актов по обращению взыскания на средства бюджета Петропавловск-Камчатского городского округа (в том числе мировых соглашений)	09 3 17 17000	0501	244	735 92146	0.00000	0.00000	735 92146	0.00000	0.00000	735 92146	100.00%	0.00%	0.00%	100.00%	
	Исполнение судебных актов по обращению взыскания на средства бюджета Петропавловск-Камчатского городского округа (в том числе мировых соглашений)	09 3 17 17000	0501	831	443.14844	0.00000	0.00000	443.14844	332.58670	0.00000	332.58670	75.05%	0.00%	0.00%	75.05%	
	Исполнение судебных актов по обращению взыскания на средства бюджета Петропавловск-Камчатского городского округа (в том числе мировых соглашений)	09 3 17 17000	0502	831	0.00000	0.00000	0.00000	0.00000	0.00000	0.00000	0.00000	0.00%	0.00%	0.00%	0.00%	
	Исполнение судебных актов по обращению взыскания на средства бюджета Петропавловск-Камчатского городского округа (в том числе мировых соглашений)	09 3 17 17000	0502	853	30 00000	0.00000	0.00000	30 00000	30 00000	0.00000	30 00000	100.00%	0.00%	0.00%	100.00%	
	Исполнение судебных актов по обращению взыскания на средства бюджета Петропавловск-Камчатского городского округа (в том числе мировых соглашений)	09 3 17 17000	0503	831	0.00000	0.00000	0.00000	0.00000	0.00000	0.00000	0.00000	0.00%	0.00%	0.00%	0.00%	
	Исполнение судебных актов по обращению взыскания на средства бюджета Петропавловск-Камчатского городского округа (в том числе мировых соглашений)	09 3 17 17000	0503	853	30 00000	0.00000	0.00000	30 00000	30 00000	0.00000	30 00000	100.00%	0.00%	0.00%	100.00%	
	<b>Информационные услуги (размещение в СМИ, изготовление печатной продукции, баннеров, наглядных материалов и т.п.)</b>				<b>18 439.29400</b>	<b>0.00000</b>	<b>0.00000</b>	<b>18 439.29400</b>	<b>17 232.25400</b>	<b>0.00000</b>	<b>0.00000</b>	<b>17 232.25400</b>	<b>93.45%</b>	<b>0.00%</b>	<b>0.00%</b>	<b>93.45%</b>
	Организация обеспечения деятельности органов администрации Петропавловск-Камчатского городского округа в части информационной политики	09 3 25 25050	1202	244	10 925.54400	0.00000	0.00000	10 925.54400	9 718 50400	0.00000	9 718 50400	88.95%	0.00%	0.00%	88.95%	
	Организация обеспечения деятельности органов администрации Петропавловск-Камчатского городского округа в части информационной политики	09 3 25 25050	1204	244	7 513.75000	0.00000	0.00000	7 513.75000	7 513.75000	0.00000	7 513.75000	100.00%	0.00%	0.00%	100.00%	
	<b>Уплата налогов, сборов и иных платежей</b>				<b>2 277.92608</b>	<b>0.00000</b>	<b>0.00000</b>	<b>2 277.92608</b>	<b>2 245.43741</b>	<b>0.00000</b>	<b>0.00000</b>	<b>2 245.43741</b>	<b>98.57%</b>	<b>0.00%</b>	<b>0.00%</b>	<b>98.57%</b>
	Внесение взносов на капитальный ремонт общего имущества многоквартирного дома соразмерно своей доле в праве общей собственности на это имущество	09 3 66 66010	0501	244	133.56108	0.00000	0.00000	133.56108	101.10641	0.00000	101.10641	75.70%	0.00%	0.00%	75.70%	
	Уплата налога на имущество	09 3 66 66020	0113	851	2 144.36500	0.00000	0.00000	2 144.36500	2 144.33100	0.00000	2 144.33100	100.00%	0.00%	0.00%	100.00%	
	Выплата премий имени М.И. Донигевича, имени А.Н. Верцинской	09 3 66 66030	0909	350	0.00000	0.00000	0.00000	0.00000	0.00000	0.00000	0.00000	0.00%	0.00%	0.00%	0.00%	
	<b>Расходы для осуществления государственных полномочий Камчатского края по вопросам создания административных комиссий в целях привлечения к административной ответственности, предусмотренной законом Камчатского края</b>				<b>1 530.10000</b>	<b>0.00000</b>	<b>1 530.10000</b>	<b>0.00000</b>	<b>1 461.89269</b>	<b>0.00000</b>	<b>0.00000</b>	<b>95.54%</b>	<b>0.00%</b>	<b>95.54%</b>	<b>0.00%</b>	
	Обеспечение деятельности Административной комиссии в целях привлечения к административной ответственности, предусмотренной Законом Камчатского края	09 3 80 40080	0104	121	773.17500	0.00000	0.00000	773.17500	768.85573	0.00000	768.85573	99.44%	0.00%	99.44%	0.00%	



№ п/п	Наименование программы, подпрограммы, мероприятия	КЦСР	ФКР	КВР	Годовой объем бюджетных ассигнований, в том числе:			Фактическое исполнение:			Исполнено, в процентах		
					2017 год			2017 год			2017 год		
					Всего	Федеральный бюджет	Краевой бюджет городского округа	Всего	Федеральный бюджет	Краевой бюджет городского округа	Всего	Федеральный бюджет	Краевой бюджет городского округа
	Обеспечение деятельности Административной комиссии в целях привлечения к административной ответственности, предусмотренной Законом Камчатского края	09 3 80 40080	0104	122	0.00000	0.00000	0.00000	0.00000	0.00000	0.00000	0.00%	0.00%	0.00%
	Обеспечение деятельности Административной комиссии в целях привлечения к административной ответственности, предусмотренной Законом Камчатского края	09 3 80 40080	0104	129	233.49900	0.00000	233.49900	233.49900	0.00000	233.49900	100.00%	0.00%	100.00%
	Обеспечение деятельности Административной комиссии в целях привлечения к административной ответственности, предусмотренной Законом Камчатского края	09 3 80 40080	0104	244	0.00000	0.00000	0.00000	0.00000	0.00000	0.00000	0.00%	0.00%	0.00%
	Обеспечение деятельности Административной комиссии в целях привлечения к административной ответственности, предусмотренной Законом Камчатского края	09 3 80 40080	0113	121	354.04500	0.00000	354.04500	290.15696	0.00000	290.15696	81.95%	0.00%	81.95%
	Обеспечение деятельности Административной комиссии в целях привлечения к административной ответственности, предусмотренной Законом Камчатского края	09 3 80 40080	0113	122	62.46000	0.00000	62.46000	62.46000	0.00000	62.46000	100.00%	0.00%	100.00%
	Обеспечение деятельности Административной комиссии в целях привлечения к административной ответственности, предусмотренной Законом Камчатского края	09 3 80 40080	0113	129	106.92100	0.00000	106.92100	106.92100	0.00000	106.92100	100.00%	0.00%	100.00%
<b>10</b>	<b>Муниципальная программа «Управление муниципальными финансами Петропавловск-Камчатского городского округа»</b>				<b>171 527.43295</b>	<b>0.00000</b>	<b>0.00000</b>	<b>152 316.19692</b>	<b>0.00000</b>	<b>0.00000</b>	<b>88.80%</b>	<b>0.00%</b>	<b>0.00%</b>
	<b>Подпрограмма «Управление бюджетным процессом в Петропавловск-Камчатском городском округе и его совершенствование» Муниципальной программы «Управление муниципальными финансами Петропавловск-Камчатского городского округа»</b>				<b>158 212.50642</b>	<b>0.00000</b>	<b>0.00000</b>	<b>140 058.38705</b>	<b>0.00000</b>	<b>0.00000</b>	<b>88.53%</b>	<b>0.00%</b>	<b>0.00%</b>
	<b>Обеспечение исполнения мероприятий программ и полномочий органов администрации городского округа, в том числе выполнение государственных полномочий Камчатского края (содержание органов администрации городского округа)</b>				<b>34 113.05994</b>	<b>0.00000</b>	<b>0.00000</b>	<b>33 876.14153</b>	<b>0.00000</b>	<b>0.00000</b>	<b>99.31%</b>	<b>0.00%</b>	<b>0.00%</b>
	Организация обеспечения деятельности органов администрации Петропавловск-Камчатского городского округа в части исполнения функций, не связанных с муниципальной службой	10 1 16 16020	0113	121	504.25000	0.00000	504.25000	502.84403	0.00000	502.84403	99.72%	0.00%	99.72%
	Организация обеспечения деятельности органов администрации Петропавловск-Камчатского городского округа в части исполнения функций, не связанных с муниципальной службой	10 1 16 16020	0113	122	51.52500	0.00000	51.52500	51.52500	0.00000	51.52500	100.00%	0.00%	100.00%
	Организация обеспечения деятельности органов администрации Петропавловск-Камчатского городского округа в части исполнения функций, не связанных с муниципальной службой	10 1 16 16020	0113	129	152.28400	0.00000	152.28400	152.07549	0.00000	152.07549	99.86%	0.00%	99.86%
	Составление и организация исполнения бюджета городского округа в соответствии с Бюджетным кодексом Российской Федерации, Решением Городской Думы Петропавловск-Камчатского городского округа о бюджетном процессе в Петропавловск-Камчатском городском округе	10 1 16 16030	0106	121	23 977.48459	0.00000	23 977.48459	23 948.98683	0.00000	23 948.98683	99.88%	0.00%	99.88%
	Составление и организация исполнения бюджета городского округа в соответствии с Бюджетным кодексом Российской Федерации, Решением Городской Думы Петропавловск-Камчатского городского округа о бюджетном процессе в Петропавловск-Камчатском городском округе	10 1 16 16030	0106	122	1 897.11636	0.00000	1 897.11636	1 853.23510	0.00000	1 853.23510	97.69%	0.00%	97.69%
	Составление и организация исполнения бюджета городского округа в соответствии с Бюджетным кодексом Российской Федерации, Решением Городской Думы Петропавловск-Камчатского городского округа о бюджетном процессе в Петропавловск-Камчатском городском округе	10 1 16 16030	0106	129	6 620.99679	0.00000	6 620.99679	6 534.65598	0.00000	6 534.65598	98.70%	0.00%	98.70%
	Составление и организация исполнения бюджета городского округа в соответствии с Бюджетным кодексом Российской Федерации, Решением Городской Думы Петропавловск-Камчатского городского округа о бюджетном процессе в Петропавловск-Камчатском городском округе	10 1 16 16030	0106	242	145.99500	0.00000	145.99500	145.99500	0.00000	145.99500	100.00%	0.00%	100.00%
	Составление и организация исполнения бюджета городского округа в соответствии с Бюджетным кодексом Российской Федерации, Решением Городской Думы Петропавловск-Камчатского городского округа о бюджетном процессе в Петропавловск-Камчатском городском округе	10 1 16 16030	0106	244	534.70120	0.00000	534.70120	474.14410	0.00000	474.14410	88.67%	0.00%	88.67%
	Составление и организация исполнения бюджета городского округа в соответствии с Бюджетным кодексом Российской Федерации, Решением Городской Думы Петропавловск-Камчатского городского округа о бюджетном процессе в Петропавловск-Камчатском городском округе	10 1 16 16030	0106	851	41.70700	0.00000	41.70700	25.68000	0.00000	25.68000	61.57%	0.00%	61.57%
	Составление и организация исполнения бюджета городского округа в соответствии с Бюджетным кодексом Российской Федерации, Решением Городской Думы Петропавловск-Камчатского городского округа о бюджетном процессе в Петропавловск-Камчатском городском округе	10 1 16 16030	0106	852	2 00000	0.00000	2 00000	2 00000	0.00000	2 00000	100.00%	0.00%	100.00%
	Составление и организация исполнения бюджета городского округа в соответствии с Бюджетным кодексом Российской Федерации, Решением Городской Думы Петропавловск-Камчатского городского округа о бюджетном процессе в Петропавловск-Камчатском городском округе	10 1 16 16030	0106	853	185 00000	0.00000	185 00000	185 00000	0.00000	185 00000	100.00%	0.00%	100.00%

№ п/п	Наименование программы, подпрограммы, мероприятия	КЦСР	ФКР	КВР	Годовой объем бюджетных ассигнований, в том числе:			Фактическое исполнение:			Исполнено, в процентах					
					2017 год			2017 год			2017 год					
					Всего	Федеральный бюджет	Краевой бюджет городского округа	Всего	Федеральный бюджет	Краевой бюджет городского округа	Всего	Федеральный бюджет	Краевой бюджет городского округа			
	Обслуживание муниципального долга				119 093.03290	0.00000	0.00000	119 093.03290	106 176.34919	0.00000	0.00000	106 176.34919	89.15%	0.00%	0.00%	89.15%
	Обслуживание муниципального долга	10 1 61 61000	1301	730	119 093.03290	0.00000	0.00000	119 093.03290	106 176.34919	0.00000	0.00000	106 176.34919	89.15%	0.00%	0.00%	89.15%
	Резервный фонд администрации Петропавловск-Камчатского городского округа				5 000.00000	0.00000	0.00000	5 000.00000	0.00000	0.00000	0.00000	0.00000	0.00%	0.00%	0.00%	0.00%
	Резервный фонд администрации Петропавловск-Камчатского городского округа	10 1 62 62000	0111	870	5 000.00000	0.00000	0.00000	5 000.00000	0.00000	0.00000	0.00000	0.00000	0.00%	0.00%	0.00%	0.00%
	Уплата налогов, сборов и иных платежей				6.41358	0.00000	0.00000	6.41358	5.89633	0.00000	0.00000	5.89633	91.94%	0.00%	0.00%	91.94%
	Внесение взносов на капитальный ремонт общего имущества многоквартирного дома соразмерно своей доле в праве общей собственности на это имущество	10 1 66 66010	0501	244	6.41358	0.00000	0.00000	6.41358	5.89633	0.00000	0.00000	5.89633	91.94%	0.00%	0.00%	91.94%
	Подпрограмма «Организация муниципальных закупок Петропавловск-Камчатского городского округа» Муниципальной программы «Управление муниципальными финансами Петропавловск-Камчатского городского округа»				13 314.92653	0.00000	0.00000	13 314.92653	12 257.80987	0.00000	0.00000	12 257.80987	92.06%	0.00%	0.00%	92.06%
	Обеспечение исполнения мероприятий программ и полномочий органов администрации городского округа, в том числе выполнение государственных полномочий Камчатского края (содержание органов администрации городского округа)				13 314.92653	0.00000	0.00000	13 314.92653	12 257.80987	0.00000	0.00000	12 257.80987	92.06%	0.00%	0.00%	92.06%
	Обеспечение деятельности органов администрации Петропавловск-Камчатского городского округа в части исполнения функций муниципальной службы	10 2 16 16010	0104	121	9 276.33310	0.00000	0.00000	9 276.33310	8 726.76438	0.00000	0.00000	8 726.76438	94.08%	0.00%	0.00%	94.08%
	Обеспечение деятельности органов администрации Петропавловск-Камчатского городского округа в части исполнения функций муниципальной службы	10 2 16 16010	0104	122	566 26000	0.00000	0.00000	566 26000	396 81000	0.00000	0.00000	396 81000	70.08%	0.00%	0.00%	70.08%
	Обеспечение деятельности органов администрации Петропавловск-Камчатского городского округа в части исполнения функций муниципальной службы	10 2 16 16010	0104	129	2 801.45259	0.00000	0.00000	2 801.45259	2 465.63088	0.00000	0.00000	2 465.63088	88.01%	0.00%	0.00%	88.01%
	Обеспечение деятельности органов администрации Петропавловск-Камчатского городского округа в части исполнения функций муниципальной службы	10 2 16 16010	0104	242	66.60000	0.00000	0.00000	66.60000	66.60000	0.00000	0.00000	66.60000	100.00%	0.00%	0.00%	100.00%
	Обеспечение деятельности органов администрации Петропавловск-Камчатского городского округа в части исполнения функций муниципальной службы	10 2 16 16010	0104	244	139.23500	0.00000	0.00000	139.23500	139.09900	0.00000	0.00000	139.09900	99.90%	0.00%	0.00%	99.90%
	Обеспечение деятельности органов администрации Петропавловск-Камчатского городского округа в части исполнения функций, не связанных с муниципальной службой	10 2 16 16020	0113	121	357.12484	0.00000	0.00000	357.12484	356.86205	0.00000	0.00000	356.86205	99.93%	0.00%	0.00%	99.93%
	Обеспечение деятельности органов администрации Петропавловск-Камчатского городского округа в части исполнения функций, не связанных с муниципальной службой	10 2 16 16020	0113	122	0.00000	0.00000	0.00000	0.00000	0.00000	0.00000	0.00000	0.00000	0.00%	0.00%	0.00%	0.00%
	Обеспечение деятельности органов администрации Петропавловск-Камчатского городского округа в части исполнения функций, не связанных с муниципальной службой	10 2 16 16020	0113	129	107 92100	0.00000	0.00000	107 92100	106 04356	0.00000	0.00000	106 04356	98.26%	0.00%	0.00%	98.26%
11	Муниципальная программа «Совершенствование управления муниципальным имуществом Петропавловск-Камчатского городского округа»				192 257.58136	0.00000	0.00000	192 257.58136	158 144.35553	0.00000	0.00000	158 144.35553	82.26%	0.00%	0.00%	82.26%
	Подпрограмма «Управление и распоряжение объектами недвижимого имущества муниципальной собственности» Муниципальной программы «Совершенствование управления муниципальным имуществом Петропавловск-Камчатского городского округа»				133 033.04730	0.00000	0.00000	133 033.04730	104 119.76629	0.00000	0.00000	104 119.76629	78.27%	0.00%	0.00%	78.27%
	Осуществление капитальных вложений в объекты нежилого фонда (в том числе муниципальной и иных форм собственности)				0.00000	0.00000	0.00000	0.00000	0.00000	0.00000	0.00000	0.00000	0.00%	0.00%	0.00%	0.00%

№ п/п	Наименование программы, подпрограммы, мероприятия	КЦСР	ФКР	КВР	Годовой объем бюджетных ассигнований, в том числе:			Фактическое исполнение:			Исполнено, в процентах			
					2017 год			2017 год			2017 год			
					Всего	Федеральный бюджет	Краевой бюджет	Всего	Федеральный бюджет	Краевой бюджет	Всего	Федеральный бюджет	Краевой бюджет	
	Реконструкция здания банно-прачечного комплекса (реконструкция – перестройка здания прачечной) в г. Петропавловске-Камчатском	11 1 07 40075 11 1 07 S0075	0502	414	0.00000	0.00000	0.00000	0.00000	0.00000	0.00000	0.00%	0.00%	0.00%	
	<b>Содержание, капитальный, текущий ремонт жилых зданий, помещений, в том числе муниципального жилищного фонда</b>				<b>90 403.26293</b>	<b>0.00000</b>	<b>0.00000</b>	<b>63 143.70285</b>	<b>0.00000</b>	<b>0.00000</b>	<b>63 143.70285</b>	<b>69.85%</b>	<b>0.00%</b>	<b>0.00%</b>
	Ремонт высвобождаемого жилищного фонда (в том числе изготовление смет)	11 1 10 10010	0501	242	30.00000	0.00000	0.00000	27.00000	0.00000	0.00000	27.00000	90.00%	0.00%	0.00%
	Ремонт высвобождаемого жилищного фонда (в том числе изготовление смет)	11 1 10 10010	0501	244	18 704.38908	0.00000	0.00000	14 435.30529	0.00000	0.00000	14 435.30529	77.18%	0.00%	0.00%
	Капитальный ремонт жилых помещений муниципального жилищного фонда	11 1 10 10020	0501	243	970.14472	0.00000	0.00000	917.34472	0.00000	0.00000	917.34472	94.56%	0.00%	0.00%
	Капитальный ремонт жилых помещений муниципального жилищного фонда	11 1 10 10020	0501	244	0.00000	0.00000	0.00000	0.00000	0.00000	0.00000	0.00000	0.00%	0.00%	0.00%
	Содержание и текущий ремонт общего имущества в многоквартирных жилых домах Петропавловск-Камчатского городского округа соразмерно муниципальной доле	11 1 10 10040	0501	244	85.03664	0.00000	0.00000	0.00000	0.00000	0.00000	0.00000	0.00%	0.00%	0.00%
	Расходы по оплате за жилое помещение и коммунальные услуги в отношении незаселенных жилых помещений муниципального жилищного фонда, находящихся в многоквартирных домах	11 1 10 10050	0501	244	50 890.78154	0.00000	0.00000	34 861.15709	0.00000	0.00000	34 861.15709	68.50%	0.00%	0.00%
	Расходы по оплате за жилое помещение и коммунальные услуги в отношении сданных внаем жилых помещений муниципального жилищного фонда, находящихся в многоквартирных домах	11 1 10 10060	0501	244	19 722.91095	0.00000	0.00000	12 902.89575	0.00000	0.00000	12 902.89575	65.42%	0.00%	0.00%
	<b>Специализированные работы, услуги (межевание, кадастровые работы, оценка, охрана, энергоаудит, страхование и т.п.)</b>				<b>2 500.65105</b>	<b>0.00000</b>	<b>0.00000</b>	<b>1 546.93308</b>	<b>0.00000</b>	<b>0.00000</b>	<b>1 546.93308</b>	<b>61.86%</b>	<b>0.00%</b>	<b>0.00%</b>
	Обследование на аварийность многоквартирных домов	11 1 14 14010	0505	244	776.51894	0.00000	0.00000	613.65845	0.00000	0.00000	613.65845	79.03%	0.00%	0.00%
	Изготовление технической документации на объекты недвижимого имущества	11 1 14 14020	0505	244	521.19667	0.00000	0.00000	143.74984	0.00000	0.00000	143.74984	27.58%	0.00%	0.00%
	Оценка рыночной стоимости объектов недвижимого и движимого имущества муниципальной собственности	11 1 14 14030	0505	244	59.02467	0.00000	0.00000	59.02467	0.00000	0.00000	59.02467	100.00%	0.00%	0.00%
	Организация работ по учету муниципального имущества	11 1 14 14040	0501	244	808 08028	0.00000	0.00000	394.66963	0.00000	0.00000	394.66963	48.84%	0.00%	0.00%
	Проведение обследований общего состояния зданий (сооружений) муниципальной собственности	11 1 14 14140	0505	244	265.83049	0.00000	0.00000	265.83049	0.00000	0.00000	265.83049	100.00%	0.00%	0.00%
	Проведение экспертизы безопасности объектов недвижимого имущества	11 1 14 14200	0505	244	70.00000	0.00000	0.00000	70.00000	0.00000	0.00000	70.00000	100.00%	0.00%	0.00%
	<b>Сбор, вывоз, утилизация отходов и санитарная обработка</b>				<b>1 514.90000</b>	<b>0.00000</b>	<b>0.00000</b>	<b>1 374.63200</b>	<b>0.00000</b>	<b>0.00000</b>	<b>1 374.63200</b>	<b>90.74%</b>	<b>0.00%</b>	<b>0.00%</b>
	Вскрытие и санитарная очистка жилых помещений с вывозом и утилизацией мусора освободившихся жилых помещений муниципального жилищного фонда	11 1 24 24010	0505	244	1 514.90000	0.00000	0.00000	1 374.63200	0.00000	0.00000	1 374.63200	90.74%	0.00%	0.00%
	<b>Повышение квалификации (стажировки, курсы, семинары, конференции)</b>				<b>260.00000</b>	<b>0.00000</b>	<b>0.00000</b>	<b>260.00000</b>	<b>0.00000</b>	<b>0.00000</b>	<b>260.00000</b>	<b>100.00%</b>	<b>0.00%</b>	<b>0.00%</b>
	Повышение уровня квалификации лиц, осуществляющих управление многоквартирными домами, и организации обучения лиц, имеющих намерение осуществлять такую деятельность	11 1 64 64020	0501	244	260.00000	0.00000	0.00000	260.00000	0.00000	0.00000	260.00000	100.00%	0.00%	0.00%

№ п/п	Наименование программы, подпрограммы, мероприятия	КЦСР	ФКР	КВР	Годовой объем бюджетных ассигнований, в том числе:			Фактическое исполнение:			Исполнено, в процентах					
					2017 год			2017 год			2017 год					
					Всего	Федеральный бюджет	Краевой бюджет городского округа	Всего	Федеральный бюджет	Краевой бюджет городского округа	Всего	Федеральный бюджет	Краевой бюджет городского округа			
	<b>Обслуживание и сохранение объектов недвижимого имущества, составляющих казну муниципального образования</b>				4 868.23122	0.00000	0.00000	4 868.23122	4 331.51032	0.00000	0.00000	4 331.51032	88.98%	0.00%	0.00%	88.98%
	Содержание и сохранность объектов недвижимого имущества, составляющих казну муниципального образования	11 1 65 65010	0505	243	79.26551	0.00000	0.00000	79.26551	79.26551	0.00000	0.00000	79.26551	100.00%	0.00%	0.00%	100.00%
	Содержание и сохранность объектов недвижимого имущества, составляющих казну муниципального образования	11 1 65 65010	0505	244	4 786.35841	0.00000	0.00000	4 786.35841	4 249.63751	0.00000	0.00000	4 249.63751	88.79%	0.00%	0.00%	88.79%
	Содержание и сохранность объектов недвижимого имущества, составляющих казну муниципального образования	11 1 65 65010	0505	853	2.60730	0.00000	0.00000	2.60730	2.60730	0.00000	0.00000	2.60730	100.00%	0.00%	0.00%	100.00%
	<b>Уплата налогов, сборов и иных платежей</b>				33 486.00210	0.00000	0.00000	33 486.00210	33 462.98804	0.00000	0.00000	33 462.98804	99.93%	0.00%	0.00%	99.93%
	Внесение взносов на капитальный ремонт общего имущества многоквартирного дома соразмерно своей доле в праве общей собственности на это имущество	11 1 66 66010	0501	244	33 470.72810	0.00000	0.00000	33 470.72810	33 447.71404	0.00000	0.00000	33 447.71404	99.93%	0.00%	0.00%	99.93%
	Уплата налога на имущество	11 1 66 66020	0113	851	15.27400	0.00000	0.00000	15.27400	15.27400	0.00000	0.00000	15.27400	100.00%	0.00%	0.00%	100.00%
	<b>Подпрограмма «Управление и распоряжение муниципальным имуществом, вовлеченным в земельные правоотношения» Муниципальной программы «Совершенствование управления муниципальным имуществом Петропавловск-Камчатского городского округа»</b>				7 662.68872	0.00000	0.00000	7 662.68872	2 700.77873	0.00000	0.00000	2 700.77873	35.25%	0.00%	0.00%	35.25%
	<b>Осуществление капитальных вложений в объекты теплоснабжения и электро-снабжения</b>				482.53718	0.00000	0.00000	482.53718	145.62615	0.00000	0.00000	145.62615	30.18%	0.00%	0.00%	30.18%
	Реконструкция сооружения центральный тепловой пункт № 328 и тепловых сетей второго и первого контура по проезду Космический в г. Петропавловске-Камчатском, в том числе проектные работы	11 2 05 05140	0502	414	482.53718	0.00000	0.00000	482.53718	145.62615	0.00000	0.00000	145.62615	30.18%	0.00%	0.00%	30.18%
	<b>Содержание, капитальный, текущий ремонт объектов теплоснабжения и электроснабжения</b>				199.30600	0.00000	0.00000	199.30600	199.30600	0.00000	0.00000	199.30600	100.00%	0.00%	0.00%	100.00%
	Перенос тепловых сетей 1 контура в районе Космического проезда в г. Петропавловске-Камчатском	11 2 06 06060	0502	244	199.30600	0.00000	0.00000	199.30600	199.30600	0.00000	0.00000	199.30600	100.00%	0.00%	0.00%	100.00%
	<b>Специализированные работы, услуги (межевание, кадастровые работы, оценка, охрана, энергоаудит, страхование и т.п.)</b>				1 062.09333	0.00000	0.00000	1 062.09333	421.03333	0.00000	0.00000	421.03333	39.64%	0.00%	0.00%	39.64%
	Мероприятия по землеустройству и землепользованию, в том числе работы по формированию земельных участков под многоквартирные жилые дома (кадастровые работы)	11 2 14 14050	0412	245	875.52033	0.00000	0.00000	875.52033	241.03333	0.00000	0.00000	241.03333	27.53%	0.00%	0.00%	27.53%
	Работы по проведению обследований, экспертизы самовольно построенных объектов торговли и оказания услуг населению с последующей выдачей заключений о наличии (отсутствии) признаков капитальности объектов, нарушений градостроительных и строительных норм и правил, угрозы жизни и здоровью граждан	11 2 14 14060	0412	244	6.57300	0.00000	0.00000	6.57300	0.00000	0.00000	0.00000	0.00000	0.00%	0.00%	0.00%	0.00%
	Работы по проведению оценки рыночной стоимости начального размера годовой арендной платы за земельные участки	11 2 14 14070	0412	244	180.00000	0.00000	0.00000	180.00000	180.00000	0.00000	0.00000	180.00000	100.00%	0.00%	0.00%	100.00%
	Проведение комплексных кадастровых работ в отношении земельных участков, (занятых зданиями или сооружениями, в том числе многоквартирными домами (за исключением линейных объектов) площадями, улицами, проездами, набережными, скверами, бульварами, водными объектами, пляжами и другими объектами общего пользования (в т.ч. исправление кадастровых ошибок в сведениях гос.кадастра недвижимости о местоположении границ объектов недвижимости)	11 2 14 14190	0412	245	0.00000	0.00000	0.00000	0.00000	0.00000	0.00000	0.00000	0.00000	0.00%	0.00%	0.00%	0.00%
	<b>Ликвидация движимого и недвижимого имущества</b>				5 918.75221	0.00000	0.00000	5 918.75221	1 934.81325	0.00000	0.00000	1 934.81325	32.69%	0.00%	0.00%	32.69%
	Снос ветхих и аварийных зданий, строений, сооружений, находящихся в казне Петропавловск-Камчатского городского округа	11 2 19 19020	0503	244	5 083.96852	0.00000	0.00000	5 083.96852	1 934.81325	0.00000	0.00000	1 934.81325	38.06%	0.00%	0.00%	38.06%
	Снос объектов некапитального строительства	11 2 19 19060	0503	244	834.78369	0.00000	0.00000	834.78369	0.00000	0.00000	0.00000	0.00000	0.00%	0.00%	0.00%	0.00%



№ п/п	Наименование программы, подпрограммы, мероприятия	КЦСР	ФКР	КВР	Годовой объем бюджетных ассигнований, в том числе:			Фактическое исполнение:			Исполнено, в процентах					
					2017 год			2017 год			2017 год					
					Всего	Федеральный бюджет	Краевой бюджет городского округа	Всего	Федеральный бюджет	Краевой бюджет городского округа	Всего	Федеральный бюджет	Краевой бюджет городского округа			
	Подпрограмма «Обеспечение реализации Программы» Муниципальной программы «Совершенствование управления муниципальным имуществом Петропавловск-Камчатского городского округа»				51 561.84534	0.00000	0.00000	51 323.81051	0.00000	0.00000	51 323.81051	99.54%	0.00%	0.00%	99.54%	
	Обеспечение исполнения мероприятий программ и полномочий органов администрации городского округа, в том числе выполнение государственных полномочий Камчатского края (содержание органов администрации городского округа)				51 295.69818	0.00000	0.00000	51 057.66335	0.00000	0.00000	51 057.66335	99.54%	0.00%	0.00%	99.54%	
	Обеспечение деятельности органов администрации Петропавловск-Камчатского городского округа в части исполнения функций муниципальной службы	11 3 16 16010	0104	121	35 232.00747	0.00000	0.00000	35 096.55423	0.00000	0.00000	35 096.55423	99.62%	0.00%	0.00%	99.62%	
	Обеспечение деятельности органов администрации Петропавловск-Камчатского городского округа в части исполнения функций муниципальной службы	11 3 16 16010	0104	122	1 874.69476	0.00000	0.00000	1 874.68605	0.00000	0.00000	1 874.68605	100.00%	0.00%	0.00%	100.00%	
	Обеспечение деятельности органов администрации Петропавловск-Камчатского городского округа в части исполнения функций муниципальной службы	11 3 16 16010	0104	129	10 588.10419	0.00000	0.00000	10 542.89431	0.00000	0.00000	10 542.89431	99.57%	0.00%	0.00%	99.57%	
	Обеспечение деятельности органов администрации Петропавловск-Камчатского городского округа в части исполнения функций муниципальной службы	11 3 16 16010	0104	242	91.01300	0.00000	0.00000	91.01300	0.00000	0.00000	91.01300	100.00%	0.00%	0.00%	100.00%	
	Обеспечение деятельности органов администрации Петропавловск-Камчатского городского округа в части исполнения функций муниципальной службы	11 3 16 16010	0104	244	710.10500	0.00000	0.00000	655.67700	0.00000	0.00000	655.67700	92.34%	0.00%	0.00%	92.34%	
	Обеспечение деятельности органов администрации Петропавловск-Камчатского городского округа в части исполнения функций муниципальной службы	11 3 16 16010	0104	852	3 54873	0 00000	0 00000	0 80000	0 00000	0 00000	0 80000	22.54%	0.00%	0.00%	22.54%	
	Обеспечение деятельности органов администрации Петропавловск-Камчатского городского округа в части исполнения функций муниципальной службы	11 3 16 16010	0104	853	1,45127	0.00000	0.00000	1,45127	0.00000	0.00000	1,45127	100.00%	0.00%	0.00%	100.00%	
	Обеспечение деятельности органов администрации Петропавловск-Камчатского городского округа в части исполнения функций, не связанных с муниципальной службой	11 3 16 16020	0113	121	2 058.83468	0 00000	0 00000	2 058.64841	0 00000	0 00000	2 058.64841	99.99%	0.00%	0.00%	99.99%	
	Обеспечение деятельности органов администрации Петропавловск-Камчатского городского округа в части исполнения функций, не связанных с муниципальной службой	11 3 16 16020	0113	122	106.35100	0.00000	0.00000	106.35100	0.00000	0.00000	106.35100	100.00%	0.00%	0.00%	100.00%	
	Обеспечение деятельности органов администрации Петропавловск-Камчатского городского округа в части исполнения функций, не связанных с муниципальной службой	11 3 16 16020	0113	129	621.78808	0.00000	0.00000	621.78808	0.00000	0.00000	621.78808	100.00%	0.00%	0.00%	100.00%	
	Обеспечение деятельности органов администрации Петропавловск-Камчатского городского округа в части исполнения функций, не связанных с муниципальной службой	11 3 16 16020	0113	244	7.82000	0.00000	0.00000	7.82000	0.00000	0.00000	7.82000	100.00%	0.00%	0.00%	100.00%	
	Расходы, направленные на решение вопросов, возникающих в процессе деятельности администрации Петропавловск-Камчатского городского округа	11 3 16 16090	0113	122	0.00000	0.00000	0.00000	0.00000	0.00000	0.00000	0.00000	0.00%	0.00%	0.00%	0.00%	
	<b>Исполнение судебных актов по обращению взыскания на средства бюджета Петропавловск-Камчатского городского округа (в том числе мировых соглашений)</b>				<b>266.14716</b>	<b>0.00000</b>	<b>0.00000</b>	<b>266.14716</b>	<b>0.00000</b>	<b>0.00000</b>	<b>266.14716</b>	<b>100.00%</b>	<b>0.00%</b>	<b>0.00%</b>	<b>100.00%</b>	
	Исполнение судебных актов по обращению взыскания на средства бюджета Петропавловск-Камчатского городского округа (в том числе мировых соглашений)	11 3 17 17000	0501	244	98.22900	0.00000	0.00000	98.22900	0.00000	0.00000	98.22900	100.00%	0.00%	0.00%	100.00%	
	Исполнение судебных актов по обращению взыскания на средства бюджета Петропавловск-Камчатского городского округа (в том числе мировых соглашений)	11 3 17 17000	0501	831	160 89916	0.00000	0.00000	160 89916	0.00000	0.00000	160 89916	100.00%	0.00%	0.00%	100.00%	
	Исполнение судебных актов по обращению взыскания на средства бюджета Петропавловск-Камчатского городского округа (в том числе мировых соглашений)	11 3 17 17000	0501	853	1.01900	0.00000	0.00000	1.01900	0.00000	0.00000	1.01900	100.00%	0.00%	0.00%	100.00%	
	Исполнение судебных актов по обращению взыскания на средства бюджета Петропавловск-Камчатского городского округа (в том числе мировых соглашений)	11 3 17 17000	0502	831	6.00000	0.00000	0.00000	6.00000	0.00000	0.00000	6.00000	100.00%	0.00%	0.00%	100.00%	
	<b>Всего</b>				<b>11 371 330.86972</b>	<b>77 320.39425</b>	<b>6 210 247.16122</b>	<b>5 083 763.31425</b>	<b>11 011 177.86588</b>	<b>77 283.89641</b>	<b>6 073 714.49265</b>	<b>4 860 179.47682</b>	<b>96.83%</b>	<b>99.95%</b>	<b>97.80%</b>	<b>95.60%</b>

Приложение 8  
к Решению Городской Думы  
Петропавловск-Камчатского  
городского округа  
от \_\_\_\_\_ № \_\_\_\_\_-нд  
«Об исполнении бюджета  
Петропавловск-Камчатского  
городского округа за 2017 год»

**Отчет об исполнении межбюджетных трансфертов,  
получаемых из других бюджетов бюджетной системы Российской Федерации за 2017 год**

тыс. рублей

№ п/п	Наименование	Код бюджетной классификации				Годовой объем ассигнований	Фактическое исполнение	Исполнено, в процентах
		Код мин-ва, ведомства	Раздел, Подраздел	Целевая статья	Вид расходов			
<b>1</b>	<b>Управление финансов администрации Петропавловск-Камчатского городского округа – муниципальное учреждение</b>	<b>900</b>				<b>2 300.00000</b>	<b>2 300.00000</b>	<b>100.0%</b>
	Жилищное хозяйство	900	0501			2 300.00000	2 300.00000	100.0%
	Расходы на поддержку мер по обеспечению сбалансированности бюджетов	900	0501	99 0 00 40030		2 300.00000	2 300.00000	100.0%
	Исполнение судебных актов Российской Федерации и мировых соглашений по возмещению вреда, причиненного в результате незаконных действий (бездействия) органов государственной власти (государственных органов), органов местного самоуправления либо должностных лиц этих органов, а также в результате деятельности учреждений	900	0501	99 0 00 40030	831	2 300.00000	2 300.00000	100.0%
<b>2</b>	<b>Управление делами администрации Петропавловск-Камчатского городского округа – муниципальное учреждение</b>	<b>904</b>				<b>6 656.90000</b>	<b>6 656.90000</b>	<b>100.0%</b>
	Другие общегосударственные вопросы	904	0113			5 350.00000	5 350.00000	100.0%
	Подпрограмма «Развитие и совершенствование информационного общества» Муниципальной программы «Совершенствование системы муниципального управления Петропавловск-Камчатского городского округа»	904	0113	09 1 00 00000		5 151.00000	5 151.00000	100.0%
	Расходы на поддержку мер по обеспечению сбалансированности бюджетов	904	0113	09 1 67 40030		5 151.00000	5 151.00000	100.0%
	Закупка товаров, работ, услуг в сфере информационно-коммуникационных технологий	904	0113	09 1 67 40030	242	5 151.00000	5 151.00000	100.0%
	Подпрограмма «Обеспечение деятельности органов администрации Петропавловск-Камчатского городского округа» Муниципальной программы «Совершенствование системы муниципального управления Петропавловск-Камчатского городского округа»	904	0113	09 3 00 00000		199.00000	199.00000	100.0%
	Дотации на поддержку мер по обеспечению сбалансированности бюджетов	904	0113	09 3 16 40030		199.00000	199.00000	100.0%
	Прочая закупка товаров, работ и услуг для обеспечения государственных (муниципальных) нужд	904	0113	09 3 16 40030	244	199.00000	199.00000	100.0%
	Другие вопросы в области социальной политики	904	1006			1 306.90000	1 306.90000	100.0%
	Подпрограмма «Поддержка социально-ориентированных некоммерческих организаций Петропавловск-Камчатского городского округа» Муниципальной программы «Реализация государственной национальной политики и укрепление гражданского единства в Петропавловск-Камчатском городском округе»	904	1006	08 2 00 00000		1 306.90000	1 306.90000	100.0%
	Расходы за счет средств краевого бюджета, направленных на реализацию основных мероприятий соответствующей подпрограммы соответствующей государственной программы Камчатского края (за исключением инвестиционных мероприятий)"	904	1006	08 2 60 40063		1 306.90000	1 306.90000	100.0%
	Субсидии (гранты в форме субсидий) на финансовое обеспечение затрат в связи с производством (реализацией) товаров, выполнением работ, оказанием услуг, порядком (правилами) предоставления которых установлено требование о последующем подтверждении их использования в соответствии с условиями и (или) целями предоставления	904	1006	08 2 60 40063	632	1 306.90000	1 306.90000	100.0%
<b>3</b>	<b>Управление образования администрации Петропавловск-Камчатского городского округа – муниципальное учреждение</b>	<b>905</b>				<b>4 164 717.52548</b>	<b>4 162 657.51822</b>	<b>100.0%</b>
	Функционирование Правительства Российской Федерации, высших исполнительных органов государственной власти субъектов Российской Федерации, местных администраций	905	0104			34 690.82000	34 042.57143	100.0%
	Подпрограмма «Обеспечение реализации муниципальной программы «Развитие образования и социальная поддержка граждан в Петропавловск-Камчатском городском округе» Муниципальной программы «Развитие образования и социальная поддержка граждан в Петропавловск-Камчатском городском округе»	905	0104	01 4 00 00000		34 690.82000	34 042.57143	100.0%
	Расходы для осуществления государственных полномочий Камчатского края по образованию и организации деятельности комиссий по делам несовершеннолетних и защите их прав муниципальных районов и городских округов в Камчатском крае	905	0104	01 4 16 40100		6 200.00000	5 771.84067	100.0%
	Фонд оплаты труда государственных (муниципальных) органов	905	0104	01 4 16 40100	121	3 820.00000	3 810.99959	100.0%
	Иные выплаты персоналу государственных (муниципальных) органов, за исключением фонда оплаты труда	905	0104	01 4 16 40100	122	359.72700	330.92900	100.0%
	Взносы по обязательному социальному страхованию на выплаты денежного содержания и иные выплаты работникам государственных (муниципальных) органов	905	0104	01 4 16 40100	129	1 080.00000	1 043.15529	100.0%
	Закупка товаров, работ, услуг в сфере информационно-коммуникационных технологий	905	0104	01 4 16 40100	242	56.95500	56.95500	100.0%
	Прочая закупка товаров, работ и услуг для обеспечения государственных (муниципальных) нужд	905	0104	01 4 16 40100	244	882.76236	529.24615	100.0%
	Уплата иных платежей	905	0104	01 4 16 40100	853	0.55564	0.55564	100.0%
	Расходы для осуществления отдельных государственных полномочий Камчатского края по социальному обслуживанию граждан в Камчатском крае	905	0104	01 4 16 40110		5 315.00000	5 315.00000	100.0%
	Фонд оплаты труда государственных (муниципальных) органов	905	0104	01 4 16 40110	121	3 898.00613	3 898.00613	100.0%
	Иные выплаты персоналу государственных (муниципальных) органов, за исключением фонда оплаты труда	905	0104	01 4 16 40110	122	266.95153	266.95153	100.0%
	Взносы по обязательному социальному страхованию на выплаты денежного содержания и иные выплаты работникам государственных (муниципальных) органов	905	0104	01 4 16 40110	129	1 150.04234	1 150.04234	100.0%
	Расходы для осуществления государственных полномочий по опеке и попечительству в Камчатском крае в части расходов на содержание специалистов, осуществляющих деятельность по опеке и попечительству	905	0104	01 4 16 40120		20 124.52000	20 024.92847	100.0%
	Фонд оплаты труда государственных (муниципальных) органов	905	0104	01 4 16 40120	121	13 663.78468	13 663.71659	100.0%
	Иные выплаты персоналу государственных (муниципальных) органов, за исключением фонда оплаты труда	905	0104	01 4 16 40120	122	794.19213	754.70013	100.0%
	Взносы по обязательному социальному страхованию на выплаты денежного содержания и иные выплаты работникам государственных (муниципальных) органов	905	0104	01 4 16 40120	129	4 217.10073	4 159.37818	100.0%
	Закупка товаров, работ, услуг в сфере информационно-коммуникационных технологий	905	0104	01 4 16 40120	242	11.70000	11.70000	100.0%
	Прочая закупка товаров, работ и услуг для обеспечения государственных (муниципальных) нужд	905	0104	01 4 16 40120	244	1 434.66644	1 432.35755	100.0%
	Уплата иных платежей	905	0104	01 4 16 40120	853	3.07602	3.07602	100.0%

№ п/п	Наименование	Код бюджетной классификации				Годовой объем ассигнований	Фактическое исполнение	Исполнено, в процентах
		Код мин-ва, ведомства	Раздел, Подраздел	Целевая статья	Вид расходов			
	Расходы для осуществления государственных полномочий Камчатского края по выплате компенсации части платы, взимаемой с родителей (законных представителей) за присмотр и уход за детьми в образовательных организациях в Камчатском крае, реализующих образовательную программу дошкольного образования	905	0104	01 4 16 40210		3 051.30000	2 930.80229	100.0%
	Фонд оплаты труда государственных (муниципальных) органов	905	0104	01 4 16 40210	121	1 505.25811	1 504.69498	100.0%
	Иные выплаты персоналу государственных (муниципальных) органов, за исключением фонда оплаты труда	905	0104	01 4 16 40210	122	85.23141	85.23141	100.0%
	Взносы по обязательному социальному страхованию на выплаты денежного содержания и иные выплаты работникам государственных (муниципальных) органов	905	0104	01 4 16 40210	129	452.72000	404.61814	100.0%
	Закупка товаров, работ, услуг в сфере информационно-коммуникационных технологий	905	0104	01 4 16 40210	242	9.69500	0.00000	100.0%
	Прочая закупка товаров, работ и услуг для обеспечения государственных (муниципальных) нужд	905	0104	01 4 16 40210	244	998.39548	936.25776	100.0%
	Дошкольное образование	905	0701			1 671 213.59400	1 671 213.59400	100.0%
	Подпрограмма «Развитие дошкольного образования» Муниципальной программы «Развитие образования и социальная поддержка граждан в Петропавловск-Камчатском городском округе»	905	0701	01 2 00 00000		1 671 213.59400	1 671 213.59400	100.0%
	Дотации на поддержку мер по обеспечению сбалансированности бюджетов	905	0701	01 2 15 40030		3 071.00000	3 071.00000	100.0%
	Субсидии бюджетным учреждениям на иные цели	905	0701	01 2 15 40030	612	776.00000	776.00000	100.0%
	Субсидии автономным учреждениям на иные цели	905	0701	01 2 15 40030	622	2 295.00000	2 295.00000	100.0%
	Расходы за счет средств краевого бюджета, предоставленных в целях выравнивания обеспеченности муниципальных образований в Камчатском крае по реализации ими их расходных обязательств	905	0701	01 2 15 40040		578 830.79400	578 830.79400	100.0%
	Субсидии бюджетным учреждениям на финансовое обеспечение государственного (муниципального) задания на оказание государственных (муниципальных) услуг (выполнение работ)	905	0701	01 2 15 40040	611	214 708.04461	214 708.04461	100.0%
	Субсидии бюджетным учреждениям на иные цели	905	0701	01 2 15 40040	612	4 439.11339	4 439.11339	100.0%
	Субсидии автономным учреждениям на финансовое обеспечение государственного (муниципального) задания на оказание государственных (муниципальных) услуг (выполнение работ)	905	0701	01 2 15 40040	621	359 683.63600	359 683.63600	100.0%
	Расходы для осуществления государственных полномочий Камчатского края по обеспечению государственных гарантий реализации прав на получение общедоступного и бесплатного дошкольного образования в муниципальных дошкольных образовательных организациях и муниципальных общеобразовательных организациях в Камчатском крае	905	0701	01 2 15 40230		1 089 311.80000	1 089 311.80000	100.0%
	Субсидии бюджетным учреждениям на финансовое обеспечение государственного (муниципального) задания на оказание государственных (муниципальных) услуг (выполнение работ)	905	0701	01 2 15 40230	611	404 553.76727	404 553.76727	100.0%
	Субсидии автономным учреждениям на финансовое обеспечение государственного (муниципального) задания на оказание государственных (муниципальных) услуг (выполнение работ)	905	0701	01 2 15 40230	621	684 758.03273	684 758.03273	100.0%
	Общее образование	905	0702			1 870 564.30300	1 869 795.97644	100.0%
	Подпрограмма «Развитие общего и дополнительного образования» Муниципальной программы «Развитие образования и социальная поддержка граждан в Петропавловск-Камчатском городском округе»	905	0702	01 1 00 00000		1 870 564.30300	1 869 795.97644	100.0%
	Дотации на поддержку мер по обеспечению сбалансированности бюджетов	905	0702	01 1 15 40030		2 565.00000	2 565.00000	100.0%
	Субсидии бюджетным учреждениям на иные цели	905	0702	01 1 15 40030	612	885.00000	885.00000	100.0%
	Субсидии автономным учреждениям на иные цели	905	0702	01 1 15 40030	622	1 680.00000	1 680.00000	100.0%
	Расходы для осуществления государственных полномочий Камчатского края по обеспечению государственных гарантий реализации прав на получение общедоступного и бесплатного начального общего, основного общего, среднего общего образования в муниципальных общеобразовательных организациях в Камчатском крае, по обеспечению дополнительного образования детей в муниципальных общеобразовательных организациях в Камчатском крае	905	0702	01 1 15 40170		1 804 841.44700	1 804 841.44700	100.0%
	Субсидии бюджетным учреждениям на финансовое обеспечение государственного (муниципального) задания на оказание государственных (муниципальных) услуг (выполнение работ)	905	0702	01 1 15 40170	611	825 898.57329	825 898.57329	100.0%
	Субсидии автономным учреждениям на финансовое обеспечение государственного (муниципального) задания на оказание государственных (муниципальных) услуг (выполнение работ)	905	0702	01 1 15 40170	621	978 942.87371	978 942.87371	100.0%
	Расходы для осуществления государственных полномочий Камчатского края по выплате ежемесячной доплаты к заработной плате педагогическим работникам, имеющим ученые степени доктора наук, кандидата наук, государственные награды СССР, РСФСР и Российской Федерации, в отдельных муниципальных образовательных организациях в Камчатском крае	905	0702	01 1 15 40190		43.47200	43.47200	100.0%
	Субсидии бюджетным учреждениям на иные цели	905	0702	01 1 15 40190	612	43.47200	43.47200	100.0%
	Расходы для осуществления государственных полномочий Камчатского края по обеспечению государственных гарантий реализации прав на получение общедоступного и бесплатного дошкольного образования в муниципальных дошкольных образовательных организациях и муниципальных общеобразовательных организациях в Камчатском крае	905	0702	01 1 15 40230		33 069.77900	33 069.77900	100.0%
	Субсидии бюджетным учреждениям на финансовое обеспечение государственного (муниципального) задания на оказание государственных (муниципальных) услуг (выполнение работ)	905	0702	01 1 15 40230	611	13 401.34300	13 401.34300	100.0%
	Субсидии автономным учреждениям на финансовое обеспечение государственного (муниципального) задания на оказание государственных (муниципальных) услуг (выполнение работ)	905	0702	01 1 15 40230	621	19 668.43600	19 668.43600	100.0%
	Расходы для осуществления государственных полномочий Камчатского края по выплате вознаграждения за выполнение функций классного руководителя педагогическим работникам муниципальных образовательных организаций в Камчатском крае	905	0702	01 1 15 40250		30 044.60500	29 276.27844	100.0%
	Субсидии бюджетным учреждениям на иные цели	905	0702	01 1 15 40250	612	13 367.20050	13 032.06330	100.0%
	Субсидии автономным учреждениям на иные цели	905	0702	01 1 15 40250	622	16 677.40450	16 244.21514	100.0%
	Дополнительное образование детей	905	0703			66 958.55300	66 958.55300	100.0%
	Подпрограмма «Развитие общего и дополнительного образования» Муниципальной программы «Развитие образования и социальная поддержка граждан в Петропавловск-Камчатском городском округе»	905	0703	01 1 00 00000		66 958.55300	66 958.55300	100.0%
	Дотации на поддержку мер по обеспечению сбалансированности бюджетов	905	0703	01 1 15 40030		1 100.00000	1 100.00000	100.0%
	Субсидии бюджетным учреждениям на иные цели	905	0703	01 1 15 40030	612	600.00000	600.00000	100.0%
	Субсидии автономным учреждениям на иные цели	905	0703	01 1 15 40030	622	500.00000	500.00000	100.0%

№ п/п	Наименование	Код бюджетной классификации				Годовой объем ассигнований	Фактическое исполнение	Исполнено, в процентах
		Код мин-ва, ведомства	Раздел, Подраздел	Целевая статья	Вид расходов			
	Расходы за счет средств краевого бюджета, предоставленных в целях выравнивания обеспеченности муниципальных образований в Камчатском крае по реализации ими их расходных обязательств	905	0703	01 1 15 40040		10 800.00000	10 800.00000	100.0%
	Субсидии бюджетным учреждениям на финансовое обеспечение государственного (муниципального) задания на оказание государственных (муниципальных) услуг (выполнение работ)	905	0703	01 1 15 40040	611	10 800.00000	10 800.00000	100.0%
	Расходы для осуществления государственных полномочий Камчатского края по обеспечению государственных гарантий реализации прав на получение общедоступного и бесплатного начального общего, основного общего, среднего общего образования в муниципальных общеобразовательных организациях в Камчатском крае, по обеспечению дополнительного образования детей в муниципальных общеобразовательных организациях в Камчатском крае	905	0703	01 1 15 40170		55 058.55300	55 058.55300	100.0%
	Субсидии бюджетным учреждениям на финансовое обеспечение государственного (муниципального) задания на оказание государственных (муниципальных) услуг (выполнение работ)	905	0703	01 1 15 40170	611	23 393.36300	23 393.36300	100.0%
	Субсидии автономным учреждениям на финансовое обеспечение государственного (муниципального) задания на оказание государственных (муниципальных) услуг (выполнение работ)	905	0703	01 1 15 40170	621	31 665.19000	31 665.19000	100.0%
	Другие вопросы в области образования	905	0709			193 290.36253	193 013.44388	100.0%
	Подпрограмма «Развитие общего и дополнительного образования» Муниципальной программы «Развитие образования и социальная поддержка граждан в Петропавловск-Камчатском городском округе»	905	0709	01 1 00 00000		116 549.65208	116 272.73343	100.0%
	Дотации на поддержку мер по обеспечению сбалансированности бюджетов	905	0709	01 1 08 40030		13 000.00000	13 000.00000	100.0%
	Субсидии автономным учреждениям на иные цели	905	0709	01 1 08 40030	622	13 000.00000	13 000.00000	100.0%
	Расходы за счет средств краевого бюджета, направленных на реализацию основных мероприятий соответствующей подпрограммы соответствующей государственной программы Камчатского края (за исключением инвестиционных мероприятий)	905	0709	01 1 08 40062		45 985.10733	45 985.10733	100.0%
	Субсидии бюджетным учреждениям на иные цели	905	0709	01 1 08 40062	612	10 521.69500	10 521.69500	100.0%
	Субсидии автономным учреждениям на иные цели	905	0709	01 1 08 40062	622	35 463.41233	35 463.41233	100.0%
	Расходы на реализацию мероприятий государственной программы Российской Федерации «Доступная среда» на 2011-2020 годы	905	0709	01 1 08 R0270		636.00000	636.00000	100.0%
	Субсидии бюджетным учреждениям на иные цели	905	0709	01 1 08 R0270	612	636.00000	636.00000	100.0%
	Расходы за счет средств краевого бюджета, направленных на реализацию основных мероприятий соответствующей подпрограммы соответствующей государственной программы Камчатского края (за исключением инвестиционных мероприятий)	905	0709	01 1 12 40062		31 606.06100	31 606.06100	100.0%
	Субсидии бюджетным учреждениям на иные цели	905	0709	01 1 12 40062	612	13 870.28491	13 870.28491	100.0%
	Субсидии автономным учреждениям на иные цели	905	0709	01 1 12 40062	622	17 735.77609	17 735.77609	100.0%
	Расходы за счет средств краевого бюджета, направленных на реализацию основных мероприятий соответствующей подпрограммы соответствующей государственной программы Камчатского края (за исключением инвестиционных мероприятий)	905	0709	01 1 26 40062		1 250.00000	1 250.00000	100.0%
	Субсидии бюджетным учреждениям на иные цели	905	0709	01 1 26 40062	612	250.00000	250.00000	100.0%
	Субсидии автономным учреждениям на иные цели	905	0709	01 1 26 40062	622	1 000.00000	1 000.00000	100.0%
	Расходы на реализацию мероприятий Всероссийского физкультурно-спортивного комплекса «Готов к труду и обороне» (ГТО)	905	0709	01 1 26 40360		250.00000	250.00000	100.0%
	Субсидии бюджетным учреждениям на иные цели	905	0709	01 1 26 40360	612	250.00000	250.00000	100.0%
	Расходы за счет средств краевого бюджета, направленных на реализацию основных мероприятий соответствующей подпрограммы соответствующей государственной программы Камчатского края (за исключением инвестиционных мероприятий)	905	0709	01 1 81 4006Б		23 822.48375	23 545.56510	100.0%
	Субсидии бюджетным учреждениям на иные цели	905	0709	01 1 81 4006Б	612	9 174.12125	9 061.15854	100.0%
	Субсидии автономным учреждениям на иные цели	905	0709	01 1 81 4006Б	622	14 648.36250	14 484.40656	100.0%
	Подпрограмма «Развитие дошкольного образования» Муниципальной программы «Развитие образования и социальная поддержка граждан в Петропавловск-Камчатском городском округе»	905	0709	01 2 00 00000		56 740.71045	56 740.71045	100.0%
	Расходы за счет средств краевого бюджета, направленных на реализацию основных мероприятий соответствующей подпрограммы соответствующей государственной программы Камчатского края (за исключением инвестиционных мероприятий)	905	0709	01 2 08 40062		32 938.31245	32 938.31245	100.0%
	Субсидии автономным учреждениям на иные цели	905	0709	01 2 08 40062	622	32 938.31245	32 938.31245	100.0%
	Расходы на реализацию мероприятий государственной программы Российской Федерации «Доступная среда» на 2011-2020 годы	905	0709	01 2 08 R0270		8 160.00000	8 160.00000	100.0%
	Субсидии автономным учреждениям на иные цели	905	0709	01 2 08 R0270	622	8 160.00000	8 160.00000	100.0%
	Расходы за счет средств краевого бюджета, направленных на реализацию основных мероприятий соответствующей подпрограммы соответствующей государственной программы Камчатского края (за исключением инвестиционных мероприятий)	905	0709	01 2 12 40062		14 642.39800	14 642.39800	100.0%
	Субсидии бюджетным учреждениям на иные цели	905	0709	01 2 12 40062	612	5 519.07000	5 519.07000	100.0%
	Субсидии автономным учреждениям на иные цели	905	0709	01 2 12 40062	622	9 123.32800	9 123.32800	100.0%
	Расходы за счет средств краевого бюджета, направленных на реализацию основных мероприятий соответствующей подпрограммы соответствующей государственной программы Камчатского края (за исключением инвестиционных мероприятий)	905	0709	01 2 26 40062		1 000.00000	1 000.00000	100.0%
	Субсидии бюджетным учреждениям на иные цели	905	0709	01 2 26 40062	612	250.00000	250.00000	100.0%
	Субсидии автономным учреждениям на иные цели	905	0709	01 2 26 40062	622	750.00000	750.00000	100.0%
	Подпрограмма «Энергосбережение и повышение энергетической эффективности» Муниципальной программы «Энергоэффективность, развитие энергетики и коммунального хозяйства, обеспечение жителей Петропавловск-Камчатского городского округа коммунальными услугами, услугами по благоустройству территории и охрана окружающей среды»	905	0709	03 1 00 00000		20 000.00000	20 000.00000	100.0%
	Расходы на оснащение образовательных учреждений Петропавловск-Камчатского городского округа автоматическими приборами погодного регулирования, а также оборудованием для комфортного пребывания детей в образовательных учреждениях в межотопительный период	905	0709	03 1 12 40445		20 000.00000	20 000.00000	100.0%
	Субсидии бюджетным учреждениям на иные цели	905	0709	03 1 12 40445	612	4 847.60458	4 847.60458	100.0%
	Субсидии автономным учреждениям на иные цели	905	0709	03 1 12 40445	622	15 152.39542	15 152.39542	100.0%
	Социальное обеспечение населения	905	1003			87 460.51000	87 460.51000	100.0%
	Подпрограмма «Реализация социальной политики городского округа» Муниципальной программы «Развитие образования и социальная поддержка граждан в Петропавловск-Камчатском городском округе»	905	1003	01 3 00 00000		87 460.51000	87 460.51000	100.0%



№ п/п	Наименование	Код бюджетной классификации				Годовой объем ассигнований	Фактическое исполнение	Исполнено, в процентах
		Код мин-ва, ведомства	Раздел, Подраздел	Целевая статья	Вид расходов			
	Расходы для осуществления государственных полномочий Камчатского края по предоставлению мер социальной поддержки отдельным категориям граждан в период получения ими образования в муниципальных общеобразовательных организациях в Камчатском крае	905	1003	01 3 28 40180		87 460.51000	87 460.51000	100.0%
	Пособия, компенсации и иные социальные выплаты гражданам, кроме публичных нормативных обязательств	905	1003	01 3 28 40180	321	741.05000	741.05000	100.0%
	Субсидии бюджетным учреждениям на иные цели	905	1003	01 3 28 40180	612	41 406.16600	41 406.16600	100.0%
	Субсидии автономным учреждениям на иные цели	905	1003	01 3 28 40180	622	45 313.29400	45 313.29400	100.0%
	Охрана семьи и детства	905	1004			240 539.38295	240 172.86947	100.0%
	Подпрограмма «Реализация социальной политики городского округа» Муниципальной программы «Развитие образования и социальная поддержка граждан в Петропавловск-Камчатском городском округе»	905	1004	01 3 00 00000		240 539.38295	240 172.86947	100.0%
	Расходы для осуществления государственных полномочий по опеке и попечительству в Камчатском крае в части расходов на выплату вознаграждения опекунам совершеннолетних недееспособных граждан, проживающим в Камчатском крае	905	1004	01 3 28 40150		1 763.56000	1 762.97722	100.0%
	Приобретение товаров, работ, услуг в пользу граждан в целях их социального обеспечения	905	1004	01 3 28 40150	323	1 761.83932	1 761.83932	100.0%
	Уплата иных платежей	905	1004	01 3 28 40150	853	1.72068	1.13790	100.0%
	Расходы для осуществления государственных полномочий по опеке и попечительству в Камчатском крае в части социальной поддержки детей-сирот и детей, оставшихся без попечения родителей, переданных под опеку или попечительство (за исключением детей-сирот и детей, оставшихся без попечения родителей, переданных под опеку или попечительство, обучающихся в федеральных образовательных организациях), на предоставление дополнительной меры социальной поддержки по содержанию отдельных лиц из числа детей-сирот и детей, оставшихся без попечения родителей, обучающихся в общеобразовательных организациях и ранее находившихся под попечительством, попечителям которых выплачивались денежные средства на их содержание, на выплату ежемесячного вознаграждения приемным родителям, на организацию подготовки лиц, желающих принять на воспитание в свою семью ребенка, оставшегося без попечения родителей	905	1004	01 3 28 40160		170 245.00000	169 894.28748	100.0%
	Прочая закупка товаров, работ и услуг для обеспечения государственных (муниципальных) нужд	905	1004	01 3 28 40160	244	150.00000	137.28000	100.0%
	Пособия, компенсации, меры социальной поддержки по публичным нормативным обязательствам	905	1004	01 3 28 40160	313	89 625.13234	89 431.42811	100.0%
	Пособия, компенсации и иные социальные выплаты гражданам, кроме публичных нормативных обязательств	905	1004	01 3 28 40160	321	2 062.88610	2 062.88610	100.0%
	Приобретение товаров, работ, услуг в пользу граждан в целях их социального обеспечения	905	1004	01 3 28 40160	323	78 406.98156	78 262.69327	100.0%
	Расходы для осуществления государственных полномочий Камчатского края в части расходов на предоставление единовременной денежной выплаты гражданам, усыновившим (удочерившим) ребенка (детей) в Камчатском крае	905	1004	01 3 28 40200		1 200.00000	1 200.00000	100.0%
	Пособия, компенсации, меры социальной поддержки по публичным нормативным обязательствам	905	1004	01 3 28 40200	313	1 200.00000	1 200.00000	100.0%
	Расходы для осуществления государственных полномочий Камчатского края по выплате компенсации части платы, взимаемой с родителей (законных представителей) за присмотр и уход за детьми в образовательных организациях в Камчатском крае, реализующих образовательную программу дошкольного образования	905	1004	01 3 28 40210		66 099.01000	66 083.79182	100.0%
	Пособия, компенсации и иные социальные выплаты гражданам, кроме публичных нормативных обязательств	905	1004	01 3 28 40210	321	66 099.01000	66 083.79182	100.0%
	Расходы на выплату единовременного пособия при всех формах устройства детей, лишенных родительского попечения, в семью	905	1004	01 3 28 52600		1 231.81295	1 231.81295	100.0%
	Пособия, компенсации, меры социальной поддержки по публичным нормативным обязательствам	905	1004	01 3 28 52600	313	1 231.81295	1 231.81295	100.0%
<b>4</b>	<b>Управление экономического развития и имущественных отношений администрации Петропавловск-Камчатского городского округа – муниципальное учреждение</b>	<b>906</b>				<b>15 300.00000</b>	<b>15 300.00000</b>	<b>100.0%</b>
	Другие вопросы в области национальной экономики	906	0412			15 300.00000	15 300.00000	100.0%
	Подпрограмма «Создание благоприятных условий для обеспечения населения Петропавловск-Камчатского городского округа услугами потребительского рынка и развития предпринимательства» Муниципальной программы «Реализация экономической политики, инвестиционной, межрегиональной и международной деятельности Петропавловск-Камчатского городского округа»	906	0412	07 1 00 00000		15 300.00000	15 300.00000	100.0%
	Расходы на поддержку мер по обеспечению сбалансированности бюджетов	906	0412	07 1 60 40030		15 000.00000	15 000.00000	100.0%
	Субсидии (гранты в форме субсидий) на финансовое обеспечение затрат в связи с производством (реализацией) товаров, выполнением работ, оказанием услуг, порядком (правилами) предоставления которых установлено требование о последующем подтверждении их использования в соответствии с условиями и (или) целями предоставления	906	0412	07 1 60 40030	812	15 000.00000	15 000.00000	100.0%
	Расходы за счет средств краевого бюджета, направленных на реализацию мероприятий соответствующей подпрограммы соответствующей государственной программы Камчатского края (за исключением инвестиционных мероприятий и субсидий, которым присвоены отдельные коды)	906	0412	07 1 60 4006Г		300.00000	300.00000	100.0%
	Субсидии (гранты в форме субсидий) на финансовое обеспечение затрат в связи с производством (реализацией) товаров, выполнением работ, оказанием услуг, порядком (правилами) предоставления которых установлено требование о последующем подтверждении их использования в соответствии с условиями и (или) целями предоставления	906	0412	07 1 60 4006Г	812	300.00000	300.00000	100.0%
<b>5</b>	<b>Управление городского хозяйства администрации Петропавловск-Камчатского городского округа-муниципальное учреждение</b>	<b>907</b>				<b>1 106 914.93873</b>	<b>1 000 540.17009</b>	<b>100.0%</b>
	Транспорт	907	0408			273 488.00000	273 355.95489	100.0%
	Подпрограмма «Развитие пассажирского автомобильного транспорта в Петропавловск-Камчатском городском округе» Муниципальной программы «Развитие транспортной системы Петропавловск-Камчатского городского округа»	907	0408	06 2 00 00000		273 488.00000	273 355.95489	100.0%
	Расходы для осуществления государственных полномочий Камчатского края по вопросам предоставления мер социальной поддержки отдельным категориям граждан, проживающим в Камчатском крае, по проезду на автомобильном транспорте общего пользования городского сообщения	907	0408	06 2 15 40130		273 488.00000	273 355.95489	100.0%
	Субсидии автономным учреждениям на финансовое обеспечение государственного (муниципального) задания на оказание государственных (муниципальных) услуг (выполнение работ)	907	0408	06 2 15 40130	621	273 488.00000	273 355.95489	100.0%
	Дорожное хозяйство (дорожные фонды)	907	0409			592 313.52107	591 749.69547	100.0%

№ п/п	Наименование	Код бюджетной классификации				Годовой объем ассигнований	Фактическое исполнение	Исполнено, в процентах
		Код мин-ва, ведомства	Раздел, подраздел	Целевая статья	Вид расходов			
	Подпрограмма «Комплексное благоустройство Петропавловск-Камчатского городского округа» Муниципальной программы «Энергоэффективность, развитие энергетики и коммунального хозяйства, обеспечение жителей Петропавловск-Камчатского городского округа коммунальными услугами, услугами по благоустройству территории и охрана окружающей среды»	907	0409	03 3 00 00000		540 585.54639	540 021.72079	100.0%
	Расходы за счет средств краевого бюджета на поддержку мер по обеспечению сбалансированности бюджетов	907	0409	03 3 02 40030		112 939.54639	112 939.54639	100.0%
	Прочая закупка товаров, работ и услуг для обеспечения государственных (муниципальных) нужд	907	0409	03 3 02 40030	244	112 939.54639	112 939.54639	100.0%
	Расходы за счет средств краевого бюджета, направленных на реализацию мероприятий соответствующей подпрограммы соответствующей государственной программы Камчатского края (за исключением инвестиционных мероприятий и субсидий, которым присвоены отдельные коды)	907	0409	03 3 02 40065		423 400.00000	423 399.99920	100.0%
	Закупка товаров, работ, услуг в целях капитального ремонта государственного (муниципального) имущества	907	0409	03 3 02 40065	243	27 265.94706	27 265.94706	100.0%
	Прочая закупка товаров, работ и услуг для обеспечения государственных (муниципальных) нужд	907	0409	03 3 02 40065	244	396 134.05294	396 134.05214	100.0%
	Расходы за счет средств краевого бюджета, направленных на реализацию мероприятий соответствующей подпрограммы соответствующей государственной программы Камчатского края (за исключением инвестиционных мероприятий и субсидий, которым присвоены отдельные коды)	907	0409	03 3 85 40065		4 246.00000	3 682.17520	100.0%
	Прочая закупка товаров, работ и услуг для обеспечения государственных (муниципальных) нужд	907	0409	03 3 85 40065	244	4 246.00000	3 682.17520	100.0%
	Подпрограмма «Модернизация и развитие автомобильных дорог общего пользования местного значения» Муниципальной программы «Развитие транспортной системы Петропавловск-Камчатского городского округа»	907	0409	06 1 00 00000		50 000.00000	50 000.00000	100.0%
	Расходы на поддержку мер по обеспечению сбалансированности бюджетов	907	0409	06 1 02 40030		50 000.00000	50 000.00000	100.0%
	Прочая закупка товаров, работ и услуг для обеспечения государственных (муниципальных) нужд	907	0409	06 1 02 40030	244	50 000.00000	50 000.00000	100.0%
	Подпрограмма «Организация и безопасность дорожного движения» Муниципальной программы «Развитие транспортной системы Петропавловск-Камчатского городского округа»	907	0409	06 3 00 00000		1 727.97468	1 727.97468	100.0%
	Расходы за счет средств краевого бюджета, направленных на реализацию мероприятий соответствующей подпрограммы соответствующей государственной программы Камчатского края (за исключением инвестиционных мероприятий и субсидий, которым присвоены отдельные коды)	907	0409	06 3 02 4006H		1 727.97468	1 727.97468	100.0%
	Прочая закупка товаров, работ и услуг для обеспечения государственных (муниципальных) нужд	907	0409	06 3 02 4006H	244	1 727.97468	1 727.97468	100.0%
	Коммунальное хозяйство	907	0502			28 184.72398	26 020.79262	100.0%
	Подпрограмма «Модернизация жилищно-коммунального хозяйства» Муниципальной программы «Энергоэффективность, развитие энергетики и коммунального хозяйства, обеспечение жителей Петропавловск-Камчатского городского округа коммунальными услугами, услугами по благоустройству территории и охрана окружающей среды»	907	0502	03 2 00 00000		28 184.72398	26 020.79262	100.0%
	Расходы за счет средств краевого бюджета на поддержку мер по обеспечению сбалансированности бюджетов	907	0502	03 2 04 40030		7 856.51642	7 856.51642	100.0%
	Прочая закупка товаров, работ и услуг для обеспечения государственных (муниципальных) нужд	907	0502	03 2 04 40030	244	7 856.51642	7 856.51642	100.0%
	Расходы за счет средств краевого бюджета на подключение (технологическое присоединение) к централизованной системе водоснабжения	907	0502	03 2 04 40630		3 672.30860	3 672.30860	100.0%
	Прочая закупка товаров, работ и услуг для обеспечения государственных (муниципальных) нужд	907	0502	03 2 04 40630	244	3 672.30860	3 672.30860	100.0%
	Расходы за счет средств краевого бюджета, направленных на реализацию инвестиционных мероприятий соответствующей подпрограммы соответствующей государственной программы Камчатского края	907	0502	03 2 05 40075		5 550.86896	4 798.68760	100.0%
	Бюджетные инвестиции в объекты капитального строительства государственной (муниципальной) собственности	907	0502	03 2 05 40075	414	5 550.86896	4 798.68760	100.0%
	Расходы за счет средств краевого бюджета, направленных на реализацию мероприятий соответствующей подпрограммы соответствующей государственной программы Камчатского края (за исключением инвестиционных мероприятий и субсидий, которым присвоены отдельные коды)	907	0502	03.2.06.40065		11 105.03000	9 693.28000	100.0%
	Прочая закупка товаров, работ и услуг для обеспечения государственных (муниципальных) нужд	907	0502	03.2.06.40065	244	11 105.03000	9 693.28000	100.0%
	Благоустройство	907	0503			212 928.69368	109 413.72711	100.0%
	Подпрограмма «Комплексное благоустройство Петропавловск-Камчатского городского округа» Муниципальной программы «Энергоэффективность, развитие энергетики и коммунального хозяйства, обеспечение жителей Петропавловск-Камчатского городского округа коммунальными услугами, услугами по благоустройству территории и охрана окружающей среды»	907	0503	03 3 00 00000		187 419.30168	87 131.30168	100.0%
	Расходы за счет средств краевого бюджета на поддержку мер по обеспечению сбалансированности бюджетов	907	0503	03 3 02 40030		4 499.93600	4 499.93600	100.0%
	Прочая закупка товаров, работ и услуг для обеспечения государственных (муниципальных) нужд	907	0503	03 3 02 40030	244	4 499.93600	4 499.93600	100.0%
	Расходы за счет средств краевого бюджета, направленных на реализацию мероприятий соответствующей подпрограммы соответствующей государственной программы Камчатского края (за исключением инвестиционных мероприятий и субсидий, которым присвоены отдельные коды)	907	0503	03 3 18 40065		756.00186	756.00186	100.0%
	Закупка товаров, работ, услуг в целях капитального ремонта государственного (муниципального) имущества	907	0503	03 3 18 40065	243	0.30900	0.30900	100.0%
	Прочая закупка товаров, работ и услуг для обеспечения государственных (муниципальных) нужд	907	0503	03 3 18 40065	244	755.69286	755.69286	100.0%
	Расходы за счет средств краевого бюджета на поддержку мер по обеспечению сбалансированности бюджетов	907	0503	03 3 20 40030		101 041.18814	1 041.18814	100.0%
	Прочая закупка товаров, работ и услуг для обеспечения государственных (муниципальных) нужд	907	0503	03 3 20 40030	244	101 041.18814	1 041.18814	100.0%
	Расходы за счет средств краевого бюджета, направленных на реализацию мероприятий соответствующей подпрограммы соответствующей государственной программы Камчатского края (за исключением инвестиционных мероприятий и субсидий, которым присвоены отдельные коды)	907	0503	03 3 20 40065		60 158.39768	59 870.39768	100.0%
	Закупка товаров, работ, услуг в целях капитального ремонта государственного (муниципального) имущества	907	0503	03 3 20 40065	243	9 837.67120	9 837.67120	100.0%

№ п/п	Наименование	Код бюджетной классификации				Годовой объем ассигнований	Фактическое исполнение	Исполнено, в процентах
		Код мин-ва, ведомства	Раздел, Подраздел	Целевая статья	Вид расходов			
	Прочая закупка товаров, работ и услуг для обеспечения государственных (муниципальных) нужд	907	0503	03 3 20 40065	244	50 320.72648	50 032.72648	100.0%
	Расходы на поддержку обустройства мест массового отдыха населения (городских парков)	907	0503	03 3 20 R5605		3 710.99200	3 710.99200	100.0%
	Прочая закупка товаров, работ и услуг для обеспечения государственных (муниципальных) нужд	907	0503	03 3 20 R5605	244	3 710.99200	3 710.99200	100.0%
	Расходы за счет средств краевого бюджета, направленных на реализацию мероприятий соответствующей подпрограммы соответствующей государственной программы Камчатского края (за исключением инвестиционных мероприятий и субсидий, которым присвоены отдельные коды)	907	0503	03 3 88 40065		1 685.69600	1 685.69600	100.0%
	Прочая закупка товаров, работ и услуг для обеспечения государственных (муниципальных) нужд	907	0503	03 3 88 40065	244	1 685.69600	1 685.69600	100.0%
	Расходы на поддержку государственных программ субъектов Российской Федерации и муниципальных программ формирования современной городской среды	907	0503	03 3 89 R5555		15 567.09000	15 567.09000	100.0%
	Прочая закупка товаров, работ и услуг для обеспечения государственных (муниципальных) нужд	907	0503	03 3 89 R5555	244	15 567.09000	15 567.09000	100.0%
	Подпрограмма «Ликвидация экологического ущерба от накопленного объема бытовых и промышленных отходов» Муниципальной программы «Энергоэффективность, развитие энергетики и коммунального хозяйства, обеспечение жителей Петропавловск-Камчатского городского округа коммунальными услугами, услугами по благоустройству территории и охрана окружающей среды»	907	0503	03 4 00 00000		3 000.00000	99.83002	100.0%
	Расходы за счет средств краевого бюджета, направленных на реализацию мероприятий соответствующей подпрограммы соответствующей государственной программы Камчатского края (за исключением инвестиционных мероприятий и субсидий, которым присвоены отдельные коды)	907	0503	03 4 24 4006B		3 000.00000	99.83002	100.0%
	Прочая закупка товаров, работ и услуг для обеспечения государственных (муниципальных) нужд	907	0503	03 4 24 4006B	244	3 000.00000	99.83002	100.0%
	Подпрограмма «Обеспечение реализации муниципальной программы» Муниципальной программы «Энергоэффективность, развитие энергетики и коммунального хозяйства, обеспечение жителей Петропавловск-Камчатского городского округа коммунальными услугами, услугами по благоустройству территории и охрана окружающей среды»	907	0503	03 5 00 00000		16 567.29000	16 293.34341	100.0%
	Расходы на осуществление государственных полномочий Камчатского края по организации проведения мероприятий по отлову и содержанию безнадзорных животных в Камчатском крае	907	0503	03 5 15 40280		16 567.29000	16 293.34341	100.0%
	Прочая закупка товаров, работ и услуг для обеспечения государственных (муниципальных) нужд	907	0503	03 5 15 40280	244	16 567.29000	16 293.34341	100.0%
	Подпрограмма «Развитие физической культуры и спорта в Петропавловск-Камчатском городском округе» Муниципальной программы «Создание условий для развития культуры, спорта и молодежной политики в Петропавловск-Камчатском городском округе»	907	0503	05 3 00 00000		5 942.10200	5 889.25200	100.0%
	Расходы за средств краевого бюджета на поддержку мер по обеспечению сбалансированности бюджетов	907	0503	05 3 18 40030		5 942.10200	5 889.25200	100.0%
	Прочая закупка товаров, работ и услуг для обеспечения государственных (муниципальных) нужд	907	0503	05 3 18 40030	244	5 942.10200	5 889.25200	100.0%
<b>6</b>	<b>Управление архитектуры, градостроительства и земельных отношений администрации Петропавловск-Камчатского городского округа-муниципальное учреждение</b>	<b>908</b>				<b>37 393.33085</b>	<b>36 556.63234</b>	<b>100.0%</b>
	Жилищное хозяйство	908	0501			1 535.67587	1 535.67587	100.0%
	Подпрограмма «Стимулирование развития жилищного строительства и развитие застроенных и освоение новых территорий» Муниципальной программы «Обеспечение доступным и комфортным жильем жителей Петропавловск-Камчатского городского округа»	908	0501	02 2 00 00000		1 535.67587	1 535.67587	100.0%
	Расходы за счет средств краевого бюджета, направленных на реализацию основных мероприятий соответствующей подпрограммы соответствующей государственной программы Камчатского края (за исключением инвестиционных мероприятий)	908	0501	02 2 29 40064		1 535.67587	1 535.67587	100.0%
	Прочая закупка товаров, работ и услуг для обеспечения государственных (муниципальных) нужд	908	0501	02 2 29 40064	244	1 535.67587	1 535.67587	100.0%
	Коммунальное хозяйство	908	0502			5 076.94365	5 076.94365	100.0%
	Подпрограмма «Стимулирование развития жилищного строительства и развитие застроенных и освоение новых территорий» Муниципальной программы «Обеспечение доступным и комфортным жильем жителей Петропавловск-Камчатского городского округа»	908	0502	02 2 00 00000		5 076.94365	5 076.94365	100.0%
	Расходы за счет средств краевого бюджета, направленных на реализацию инвестиционных мероприятий соответствующей подпрограммы соответствующей государственной программы Камчатского края	908	0502	02 2 05 40074		5 076.94365	5 076.94365	100.0%
	Бюджетные инвестиции в объекты капитального строительства государственной (муниципальной) собственности	908	0502	02 2 05 40074	414	5 076.94365	5 076.94365	100.0%
	Общее образование	908	0702			18 026.54133	18 026.54133	100.0%
	Подпрограмма «Развитие общего и дополнительного образования» Муниципальной программы «Развитие образования и социальная поддержка граждан в Петропавловск-Камчатском городском округе»	908	0702	01 1 00 00000		18 026.54133	18 026.54133	100.0%
	Расходы за счет средств краевого бюджета, направленных на реализацию инвестиционных мероприятий соответствующей подпрограммы соответствующей государственной программы Камчатского края	908	0702	01 1 07 40072		18 026.54133	18 026.54133	100.0%
	Бюджетные инвестиции в объекты капитального строительства государственной (муниципальной) собственности	908	0702	01 1 07 40072	414	18 026.54133	18 026.54133	100.0%
	Другие вопросы в области культуры, кинематографии	908	0804			12 754.17000	11 917.47149	100.0%
	Подпрограмма «Сохранение и развитие культуры в Петропавловск-Камчатском городском округе» Муниципальной программы «Создание условий для развития культуры, спорта и молодежной политики в Петропавловск-Камчатском городском округе»	908	0804	05 1 00 00000		12 754.17000	11 917.47149	100.0%
	Расходы за счет средств краевого бюджета, направленных на реализацию инвестиционных мероприятий соответствующей подпрограммы соответствующей государственной программы Камчатского края	908	0804	05 1 07 4007A		12 754.17000	11 917.47149	100.0%
	Бюджетные инвестиции в объекты капитального строительства государственной (муниципальной) собственности	908	0804	05 1 07 4007A	414	12 754.17000	11 917.47149	100.0%
<b>7</b>	<b>Комитет по управлению жилищным фондом администрации Петропавловск-Камчатского городского округа – муниципальное учреждение</b>	<b>913</b>				<b>715 385.71928</b>	<b>695 044.57752</b>	<b>100.0%</b>
	Другие общегосударственные вопросы	913	0113			432.51767	352.94676	100.0%
	Расходы за счет средств краевого бюджета, направленных на финансовое обеспечение мероприятий по временному социально-бытовому обустройству лиц, вынужденно покинувших территорию Украины и находящихся в пунктах временного размещения на территории Камчатского края	913	0113	99 0 00 40290		352.94676	273.42285	100.0%
	Субсидии на возмещение недополученных доходов и (или) возмещение фактически понесенных затрат в связи с производством (реализацией) товаров, выполнением работ, оказанием услуг	913	0113	99 0 00 40290	811	352.94676	273.42285	100.0%
	Расходы за счет средств федерального бюджета, направленных на финансовое обеспечение мероприятий по временному социально-бытовому обустройству лиц, вынужденно покинувших территорию Украины и находящихся в пунктах временного размещения	913	0113	99 0 00 52240		79.57091	79.52391	100.0%

№ п/п	Наименование	Код бюджетной классификации				Годовой объем ассигнований	Фактическое исполнение	Исполнено, в процентах
		Код мин-ва, ведомства	Раздел, подраздел	Целевая статья	Вид расходов			
	Субсидии на возмещение недополученных доходов и (или) возмещение фактически понесенных затрат в связи с производством (реализацией) товаров, выполнением работ, оказанием услуг	913	0113	99 0 00 52240	811	79.57091	79.52391	100.0%
	Жилищное хозяйство	913	0501			9 026.67337	9 026.67337	100.0%
	Подпрограмма «Переселение граждан из непригодного и аварийного жилищного фонда» Муниципальной программы «Обеспечение доступным и комфортным жильем жителей Петропавловск-Камчатского городского округа»	913	0501	02 1 00 00000		9 026.67337	9 026.67337	100.0%
	Расходы за счет средств краевого бюджета, направленных на реализацию мероприятий соответствующей подпрограммы соответствующей государственной программы Камчатского края (за исключением инвестиционных мероприятий и субсидий, которым присвоены отдельные коды)	913	0501	02 1 87 40064		9 026.67337	9 026.67337	100.0%
	Уплата иных платежей	913	0501	02 1 87 40064	853	9 026.67337	9 026.67337	100.0%
	Благоустройство	913	0503			31 134.18000	31 134.18000	100.0%
	Подпрограмма «Комплексное благоустройство Петропавловск-Камчатского городского округа» Муниципальной программы «Энергоэффективность, развитие энергетики и коммунального хозяйства, обеспечение жителей Петропавловск-Камчатского городского округа коммунальными услугами, услугами по благоустройству территории и охрана окружающей среды»	913	0503	03 3 00 00000		31 134.18000	31 134.18000	100.0%
	Расходы на поддержку государственных программ субъектов Российской Федерации и муниципальных программ формирования современной городской среды	913	0503	03 3 89 R5555		31 134.18000	31 134.18000	100.0%
	Субсидии на возмещение недополученных доходов и (или) возмещение фактически понесенных затрат в связи с производством (реализацией) товаров, выполнением работ, оказанием услуг	913	0503	03 3 89 R5555	811	31 134.18000	31 134.18000	100.0%
	Социальное обеспечение населения	913	1003			478 619.00000	459 889.98851	100.0%
	Подпрограмма «Энергосбережение и повышение энергетической эффективности» Муниципальной программы «Энергоэффективность, развитие энергетики и коммунального хозяйства, обеспечение жителей Петропавловск-Камчатского городского округа коммунальными услугами, услугами по благоустройству территории и охрана окружающей среды»	913	1003	03 1 00 00000		569 217.38764	542 996.89673	100.0%
	Расходы на осуществление государственных полномочий Камчатского края по вопросам предоставления гражданам субсидий на оплату жилого помещения и коммунальных услуг	913	1003	03 1 15 40240		30 079.28844	29 192.22471	100.0%
	Субсидии автономным учреждениям на финансовое обеспечение государственного (муниципального) задания на оказание государственных (муниципальных) услуг (выполнение работ)	913	1003	03 1 15 40240	621	22 112.66898	22 112.66898	100.0%
	Субсидии автономным учреждениям на иные цели	913	1003	03 1 15 40240	622	7 966.61946	7 079.55573	100.0%
	Расходы на осуществление государственных полномочий Камчатского края по вопросам предоставления гражданам субсидий на оплату жилого помещения и коммунальных услуг	913	1003	03 1 28 40240		448 539.71156	430 697.76380	100.0%
	Пособия, компенсации, меры социальной поддержки по публичным нормативным обязательствам	913	1003	03 1 28 40240	313	448 539.71156	430 697.76380	100.0%
	Охрана семьи и детства	913	1004			196 173.34824	194 640.78888	100.0%
	Подпрограмма «Стимулирование развития жилищного строительства и развитие застроенных и освоение новых территорий» Муниципальной программы «Обеспечение доступным и комфортным жильем жителей Петропавловск-Камчатского городского округа»	913	1004	02 2 00 00000		196 173.34824	194 640.78888	100.0%
	Предоставление жилых помещений детям-сиротам и детям, оставшимся без попечения родителей, лицам из их числа по договорам найма специализированных жилых помещений	913	1004	02 2 11 R0820		194 573.34824	193 040.78888	100.0%
	Бюджетные инвестиции на приобретение объектов недвижимого имущества в государственную (муниципальную) собственность	913	1004	02 2 11 R0820	412	194 573.34824	193 040.78888	100.0%
	Предоставление жилых помещений детям-сиротам и детям, оставшимся без попечения родителей, лицам из их числа по договорам найма специализированных жилых помещений	913	1004	02 2 14 R0820		272.80000	272.80000	100.0%
	Прочая закупка товаров, работ и услуг для обеспечения государственных (муниципальных) нужд	913	1004	02 2 14 R0820	244	272.80000	272.80000	100.0%
	Предоставление жилых помещений детям-сиротам и детям, оставшимся без попечения родителей, лицам из их числа по договорам найма специализированных жилых помещений	913	1004	02 2 16 R0820		1 327.20000	1 327.20000	100.0%
	Закупка товаров, работ, услуг в сфере информационно-коммуникационных технологий	913	1004	02 2 16 R0820	242	658.27243	658.27243	100.0%
	Прочая закупка товаров, работ и услуг для обеспечения государственных (муниципальных) нужд	913	1004	02 2 16 R0820	244	668.92757	668.92757	100.0%
<b>8</b>	<b>Управление культуры, спорта и молодежной политики администрации Петропавловск-Камчатского городского округа – муниципальное учреждение</b>	<b>915</b>				<b>227 229.83652</b>	<b>227 227.85167</b>	<b>100.0%</b>
	Дополнительное образование детей	915	0703			81 707.45652	81 707.14255	100.0%
	Подпрограмма «Сохранение и развитие культуры в Петропавловск-Камчатском городском округе» Муниципальной программы «Создание условий для развития культуры, спорта и молодежной политики в Петропавловск-Камчатском городском округе»	915	0703	05 1 00 00000		81 707.45652	81 707.14255	100.0%
	Расходы за счет средств краевого бюджета, направленных на реализацию мероприятий соответствующей подпрограммы соответствующей государственной программы Камчатского края (за исключением инвестиционных мероприятий и субсидий, которым присвоены отдельные коды)	915	0703	05 1 12 4006K		261.00000	261.00000	100.0%
	Субсидии бюджетным учреждениям на иные цели	915	0703	05 1 12 4006K	612	261.00000	261.00000	100.0%
	Дотации на поддержку мер по обеспечению сбалансированности бюджетов	915	0703	05 1 15 40030		300.00000	300.00000	100.0%
	Субсидии бюджетным учреждениям на иные цели	915	0703	05 1 15 40030	612	100.00000	100.00000	100.0%
	Субсидии автономным учреждениям на иные цели	915	0703	05 1 15 40030	622	200.00000	200.00000	100.0%
	Расходы за счет средств краевого бюджета, предоставленных в целях выравнивания обеспеченности муниципальных образований в Камчатском крае по реализации ими их расходных обязательств	915	0703	05 1 15 40040		80 804.73600	80 804.73600	100.0%
	Субсидии бюджетным учреждениям на финансовое обеспечение государственного (муниципального) задания на оказание государственных (муниципальных) услуг (выполнение работ)	915	0703	05 1 15 40040	611	44 238.57780	44 238.57780	100.0%
	Субсидии автономным учреждениям на финансовое обеспечение государственного (муниципального) задания на оказание государственных (муниципальных) услуг (выполнение работ)	915	0703	05 1 15 40040	621	36 566.15820	36 566.15820	100.0%
	Расходы для осуществления государственных полномочий Камчатского края по выплате ежемесячной доплаты к заработной плате педагогическим работникам, имеющим ученые степени доктора наук, кандидата наук, государственные награды СССР, РСФСР и Российской Федерации, в отдельных муниципальных образовательных организациях в Камчатском крае	915	0703	05 1 15 40190		341.72052	341.40655	100.0%
	Субсидии бюджетным учреждениям на иные цели	915	0703	05 1 15 40190	612	174.58770	174.27373	100.0%
	Субсидии автономным учреждениям на иные цели	915	0703	05 1 15 40190	622	167.13282	167.13282	100.0%
	Культура	915	0801			93 614.74600	93 613.74512	100.0%



№ п/п	Наименование	Код бюджетной классификации				Годовой объем ассигнований	Фактическое исполнение	Исполнено, в процентах
		Код мин-ва, ведомства	Раздел, Подраздел	Целевая статья	Вид расходов			
	Подпрограмма «Сохранение и развитие культуры в Петропавловск-Камчатском городском округе» Муниципальной программы «Создание условий для развития культуры, спорта и молодежной политики в Петропавловск-Камчатском городском округе»	915	0801	05 1 00 00000		93 614.74600	93 613.74512	100.0%
	Расходы за счет средств краевого бюджета, направленных на реализацию мероприятий соответствующей подпрограммы соответствующей государственной программы Камчатского края (за исключением инвестиционных мероприятий и субсидий, которым присвоены отдельные коды)	915	0801	05 1 12 4006К		314.27600	314.27600	100.0%
	Субсидии бюджетным учреждениям на иные цели	915	0801	05 1 12 4006К	612	162.00000	162.00000	100.0%
	Субсидии автономным учреждениям на иные цели	915	0801	05 1 12 4006К	622	152.27600	152.27600	100.0%
	Дотации на поддержку мер по обеспечению сбалансированности бюджетов	915	0801	05 1 15 40030		1 550.00000	1 548.99912	100.0%
	Субсидии бюджетным учреждениям на иные цели	915	0801	05 1 15 40030	612	300.00000	300.00000	100.0%
	Субсидии автономным учреждениям на иные цели	915	0801	05 1 15 40030	622	1 250.00000	1 248.99912	100.0%
	Расходы за счет средств краевого бюджета, предоставленных в целях выравнивания обеспеченности муниципальных образований в Камчатском крае по реализации ими их расходных обязательств	915	0801	05 1 15 40040		91 000.47000	91 000.47000	100.0%
	Субсидии бюджетным учреждениям на финансовое обеспечение государственного (муниципального) задания на оказание государственных (муниципальных) услуг (выполнение работ)	915	0801	05 1 15 40040	611	52 945.47000	52 945.47000	100.0%
	Субсидии автономным учреждениям на финансовое обеспечение государственного (муниципального) задания на оказание государственных (муниципальных) услуг (выполнение работ)	915	0801	05 1 15 40040	621	38 055.00000	38 055.00000	100.0%
	Расходы на реализацию мероприятий по укреплению единства российской нации и этнокультурному развитию народов России	915	0801	05 1 26 R516K		750.00000	750.00000	100.0%
	Субсидии автономным учреждениям на иные цели	915	0801	05 1 26 R516K	622	750.00000	750.00000	100.0%
	Социальное обеспечение населения	915	1003			51 807.63400	51 807.63400	100.0%
	Подпрограмма «Обеспечение жильем молодых семей» Муниципальной программы «Обеспечение доступным и комфортным жильем жителей Петропавловск-Камчатского городского округа»	915	1003	02 4 00 00000		51 807.63400	51 807.63400	100.0%
	Обеспечение жильем молодых семей в рамках федеральной целевой программы «Жилище» на 2015-2020 годы	915	1003	02 4 28 R0200		51 807.63400	51 807.63400	100.0%
	Субсидии гражданам на приобретение жилья	915	1003	02 4 28 R0200	322	51 807.63400	51 807.63400	100.0%
	Физическая культура	915	1101			100.00000	99.33000	100.0%
	Подпрограмма «Развитие физической культуры и спорта в Петропавловск-Камчатском городском округе» Муниципальной программы «Создание условий для развития культуры, спорта и молодежной политики в Петропавловск-Камчатском городском округе»	915	1101	05 3 00 00000		100.00000	99.33000	100.0%
	Дотации на поддержку мер по обеспечению сбалансированности бюджетов	915	1101	05 3 15 40030		100.00000	99.33000	100.0%
	Субсидии автономным учреждениям на иные цели	915	1101	05 3 15 40030	622	100.00000	99.33000	100.0%
<b>9</b>	<b>Контрольное управление администрации Петропавловск-Камчатского городского округа – муниципальное учреждение</b>	<b>916</b>				<b>5 958.80000</b>	<b>5 850.35512</b>	<b>100.0%</b>
	Функционирование Правительства Российской Федерации, высших исполнительных органов государственной власти субъектов Российской Федерации, местных администраций	916	0104			5 435.37400	5 390.81716	100.0%
	Подпрограмма «Обеспечение деятельности органов администрации Петропавловск-Камчатского городского округа» Муниципальной программы «Совершенствование системы муниципального управления Петропавловск-Камчатского городского округа»	916	0104	09 3 00 00000		5 435.37400	5 390.81716	100.0%
	Расходы для осуществления государственных полномочий Камчатского края по осуществлению регионального государственного жилищного надзора в отношении юридических лиц, индивидуальных предпринимателей и граждан и по проведению проверок при осуществлении лицензионного контроля в отношении юридических лиц, индивидуальных предпринимателей, осуществляющих деятельность по управлению многоквартирными домами на основании лицензии	916	0104	09 3 16 40320		4 428.70000	4 388.46243	100.0%
	Фонд оплаты труда государственных (муниципальных) органов	916	0104	09 3 16 40320	121	1 920.14600	1 912.37543	100.0%
	Иные выплаты персоналу государственных (муниципальных) органов, за исключением фонда оплаты труда	916	0104	09 3 16 40320	122	296.80000	264.33300	100.0%
	Взносы по обязательному социальному страхованию на выплаты денежного содержания и иные выплаты работникам государственных (муниципальных) органов	916	0104	09 3 16 40320	129	579.91800	579.91800	100.0%
	Закупка товаров, работ, услуг в сфере информационно-коммуникационных технологий	916	0104	09 3 16 40320	242	888.30000	888.30000	100.0%
	Прочая закупка товаров, работ и услуг для обеспечения государственных (муниципальных) нужд	916	0104	09 3 16 40320	244	743.53600	743.53600	100.0%
	Расходы для осуществления государственных полномочий Камчатского края по вопросам создания административных комиссий в целях привлечения к административной ответственности, предусмотренной законом Камчатского края	916	0104	09 3 80 40080		1 006.67400	1 002.35473	100.0%
	Фонд оплаты труда государственных (муниципальных) органов	916	0104	09 3 80 40080	121	773.17500	768.85573	100.0%
	Взносы по обязательному социальному страхованию на выплаты денежного содержания и иные выплаты работникам государственных (муниципальных) органов	916	0104	09 3 80 40080	129	233.49900	233.49900	100.0%
	Другие общегосударственные вопросы	916	0113			523.42600	459.53796	100.0%
	Подпрограмма «Обеспечение деятельности органов администрации Петропавловск-Камчатского городского округа» Муниципальной программы «Совершенствование системы муниципального управления Петропавловск-Камчатского городского округа»	916	0113	09 3 00 00000		523.42600	459.53796	100.0%
	Расходы для осуществления государственных полномочий Камчатского края по вопросам создания административных комиссий в целях привлечения к административной ответственности, предусмотренной законом Камчатского края	916	0113	09 3 80 40080		523.42600	459.53796	100.0%
	Фонд оплаты труда государственных (муниципальных) органов	916	0113	09 3 80 40080	121	354.04500	290.15696	100.0%
	Иные выплаты персоналу государственных (муниципальных) органов, за исключением фонда оплаты труда	916	0113	09 3 80 40080	122	62.46000	62.46000	100.0%
	Взносы по обязательному социальному страхованию на выплаты денежного содержания и иные выплаты работникам государственных (муниципальных) органов	916	0113	09 3 80 40080	129	106.92100	106.92100	100.0%
<b>10</b>	<b>Управление по обеспечению безопасности жизнедеятельности населения администрации Петропавловск-Камчатского городского округа – муниципальное учреждение</b>	<b>917</b>				<b>8 443.02228</b>	<b>1 517.33086</b>	<b>100.0%</b>
	Другие вопросы в области национальной безопасности и правоохранительной деятельности	917	0314			8 443.02228	1 517.33086	100.0%
	Подпрограмма «Совершенствование гражданской обороны и защиты населения» Муниципальной программы «Обеспечение защиты населения от чрезвычайных ситуаций и совершенствования гражданской обороны, профилактика правонарушений, экстремизма, терроризма и асоциальных явлений в Петропавловск-Камчатском городском округе»	917	0314	04 1 00 00000		6 899.02228	0.00000	100.0%
	Расходы на поддержку мер по обеспечению сбалансированности бюджетов	917	0314	04 1 67 40030		6 899.02228	0.00000	100.0%
	Прочая закупка товаров, работ и услуг для обеспечения государственных (муниципальных) нужд	917	0314	04 1 67 40030	244	6 899.02228	0.00000	100.0%

№ п/п	Наименование	Код бюджетной классификации				Годовой объем ассигнований	Фактическое исполнение	Исполнено, в процентах
		Код мин-ва, ведомства	Раздел, Подраздел	Целевая статья	Вид расходов			
	Подпрограмма «Профилактика правонарушений, наркомании и алкоголизма» Муниципальной программы «Обеспечение защиты населения от чрезвычайных ситуаций и совершенствования гражданской обороны, профилактика правонарушений, экстремизма, терроризма и асоциальных явлений в Петропавловск-Камчатском городском округе»	917	0314	04 2 00 00000		300.00000	300.00000	100.0%
	Расходы за счет средств краевого бюджета, направленных на реализацию мероприятий соответствующей подпрограммы соответствующей государственной программы Камчатского края (за исключением инвестиционных мероприятий и субсидий, которым присвоены отдельные коды)	917	0314	04 2 26 4006H		300.00000	300.00000	100.0%
	Субсидии (гранты в форме субсидий) на финансовое обеспечение затрат в связи с производством (реализацией) товаров, выполнением работ, оказанием услуг, порядком (правилами) предоставления которых установлено требование о последующем подтверждении их использования в соответствии с условиями и (или) целями предоставления	917	0314	04 2 26 4006H	632	300.00000	300.00000	100.0%
	Подпрограмма «Профилактика терроризма и экстремизма» Муниципальной программы «Обеспечение защиты населения от чрезвычайных ситуаций и совершенствования гражданской обороны, профилактика правонарушений, экстремизма, терроризма и асоциальных явлений в Петропавловск-Камчатском городском округе»	917	0314	04 3 00 00000		1 244.00000	1 217.33086	100.0%
	Расходы за счет средств краевого бюджета, направленных на реализацию мероприятий соответствующей подпрограммы соответствующей государственной программы Камчатского края (за исключением инвестиционных мероприятий и субсидий, которым присвоены отдельные коды)	917	0314	04 3 82 4006H		1 244.00000	1 217.33086	100.0%
	Прочая закупка товаров, работ и услуг для обеспечения государственных (муниципальных) нужд	917	0314	04 3 82 4006H	244	1 244.00000	1 217.33086	100.0%
	<b>ИТОГО РАСХОДОВ:</b>					<b>6 290 300.07314</b>	<b>6 153 651.33582</b>	<b>100.0%</b>

Приложение 9  
к Решению Городской Думы  
Петропавловск-Камчатского  
городского округа  
от \_\_\_\_\_ № \_\_\_\_\_-нд  
«Об исполнении бюджета  
Петропавловск-Камчатского  
городского округа за 2017 год»

**Отчет об исполнении программы муниципальных внутренних заимствований  
Петропавловск-Камчатского городского округа за 2017 год**

тыс.рублей

Наименование	План	Исполнено
<b>Общий объем внутренних заимствований:</b>	<b>-210 035.02000</b>	<b>-430 035.02000</b>
привлечение	1 720 000.00000	1 900 000.00000
погашение	1 930 035.02000	2 330 035.02000
<b>Кредиты кредитных организаций в валюте Российской Федерации</b>	<b>-130 000.00000</b>	<b>-350 000.00000</b>
привлечение кредитов	1 320 000.00000	950 000.00000
погашение основной суммы долга	1 450 000.00000	1 300 000.00000
<b>Бюджетные кредиты на пополнение остатков средств на счетах бюджетов субъектов Российской Федерации (местных бюджетов)</b>	<b>0.00000</b>	<b>0.00000</b>
привлечение бюджетных кредитов	400 000.00000	950 000.00000
погашение основной суммы долга	400 000.00000	950 000.00000
<b>Бюджетные кредиты, полученные бюджетом Петропавловск-Камчатского городского округа из краевого бюджета</b>	<b>-80 035.02000</b>	<b>-80 035.02000</b>
привлечение кредитов	0.00000	0.00000
погашение основной суммы долга	80 035.02000	80 035.02000

Приложение 10  
к Решению Городской Думы  
Петропавловск-Камчатского  
городского округа  
от \_\_\_\_\_ № \_\_\_\_\_-нд  
«Об исполнении бюджета  
Петропавловск-Камчатского  
городского округа за 2017 год»

**Отчет об исполнении бюджетных ассигнований дорожного фонда  
Петропавловск-Камчатского городского округа за 2017 год**

тыс. рублей

№ п/п	Наименование показателей	Код бюджетной классификации				Плановые назначения на 2017 год	Фактическое исполнение	Исполнено, в процентах
		Администратор	Группа, Подгруппа	Статья и под-статья	Элемент, Группа подвида, Аналитическая группа			
1.	<b>ДОХОДЫ</b>							
I.	<b>НАЛОГИ на ТОВАРЫ (РАБОТЫ, УСЛУГИ), РЕАЛИЗУЕМЫЕ на ТЕРРИТОРИИ РОССИЙСКОЙ ФЕДЕРАЦИИ</b>					<b>7 032.14231</b>	<b>7 553.80875</b>	<b>107.4%</b>
	Доходы от уплаты акцизов на дизельное топливо, подлежащие распределению между бюджетами субъектов Российской Федерации и местными бюджетами с учетом установленных дифференцированных нормативов отчислений в местные бюджеты	100	103	02230	01 0000 110	2 401.41773	3 103.85530	129.3%
	Доходы от уплаты акцизов на моторные масла для дизельных и (или) карбюраторных (инжекторных) двигателей, подлежащие распределению между бюджетами субъектов Российской Федерации и местными бюджетами с учетом установленных дифференцированных нормативов отчислений в местные бюджеты	100	103	02240	01 0000 110	23.92000	31.50931	131.7%
	Доходы от уплаты акцизов на автомобильный бензин, подлежащие распределению между бюджетами субъектов Российской Федерации и местными бюджетами с учетом установленных дифференцированных нормативов отчислений в местные бюджеты	100	103	02250	01 0000 110	5 087.12162	5 019.58752	98.7%
	Доходы от уплаты акцизов на прямогонный бензин, подлежащие распределению между бюджетами субъектов Российской Федерации и местными бюджетами с учетом установленных дифференцированных нормативов отчислений в местные бюджеты	100	103	02260	01 0000 110	-480.31704	-601.14338	125.2%

№ п/п	Наименование показателей	Код бюджетной классификации				Плановые назначения на 2017 год	Фактическое исполнение	Исполнено, в процентах
		Администратор	Группа, Подгруппа	Статья и под-статья	Элемент, Группа подвида, Аналитическая группа			
<b>II.</b>	<b>БЕЗВОЗМЕЗДНЫЕ ПОСТУПЛЕНИЯ</b>					<b>21 992.15300</b>	<b>21 992.15300</b>	<b>100.0%</b>
	Субсидии на реализацию Государственной программы Камчатского края «Энергоэффективность, развитие энергетики и коммунального хозяйства, обеспечение жителей населенных пунктов Камчатского края коммунальными услугами и услугами по благоустройству территорий». Подпрограмма «Благоустройство территорий муниципальных образований в Камчатском крае». Основное мероприятие «Капитальный ремонт и ремонт автомобильных дорог общего пользования населенных пунктов Камчатского края (в том числе элементов улично-дорожной сети, включая тротуары и парковки дворовых территорий многоквартирных домов и проездов к ним)» (за счет средств дорожного фонда)	907	202	29999	04 7072 151	21 992.15300	21 992.15300	100.0%
<b>ИТОГО ДОХОДОВ:</b>						<b>29 024.29531</b>	<b>29 545.96175</b>	<b>101.8%</b>
<b>2.</b>	<b>ИСТОЧНИКИ</b>							
	<b>за счет остатков средств местного бюджета на начало текущего года</b>							
	Строительство магистрали общегородского значения от II кольца до улицы Кавказской, включая улицу Ломоносова, в г. Петропавловске-Камчатском					1 766.42632	1 766.42632	100.0%
<b>ИТОГО ИСТОЧНИКОВ:</b>						<b>1 766.42632</b>	<b>1 766.42632</b>	<b>100.0%</b>

№ п/п	Наименование	Код бюджетной классификации				Плановые назначения на 2017 год	Фактическое исполнение	Исполнено, в процентах
		Код мин-ва, ведомства	Раздел, Подраздел	Целевая статья	Вид расходов			
<b>3.</b>	<b>РАСХОДЫ</b>							
<b>I.</b>	<b>Управление городского хозяйства администрации Петропавловск-Камчатского городского округа-муниципальное учреждение</b>	<b>907</b>				<b>27 490.19125</b>	<b>27 490.19125</b>	<b>100.0%</b>
	Дорожное хозяйство (дорожные фонды)	907	0409			27 490.19125	27 490.19125	100.0%
	<b>За счет средств краевого бюджета</b>					<b>21 992.15300</b>	<b>21 992.15300</b>	<b>100.0%</b>
	Расходы за счет средств краевого бюджета, направленные на реализацию мероприятий соответствующей подпрограммы соответствующей государственной программы Камчатского края (за исключением инвестиционных мероприятий и субсидий, которым присвоены отдельные коды)	907	0409	0330240065		21 992.15300	21 992.15300	100.0%
	Прочая закупка товаров, работ и услуг для обеспечения государственных (муниципальных) нужд	907	0409	0330240065	244	21 992.15300	21 992.15300	100.0%
	<b>за счет средств местного бюджета текущего года</b>					<b>5 498.03825</b>	<b>5 498.03825</b>	<b>100.0%</b>
	Расходы за счет средств местного бюджета, в целях софинансирования которых из краевого бюджета предоставляются субсидии	907	0409	03302S0065		5 498.03825	5 498.03825	100.0%
	Прочая закупка товаров, работ и услуг для обеспечения государственных (муниципальных) нужд	907	0409	03302S0065	244	5 498.03825	5 498.03825	100.0%
<b>II.</b>	<b>Управление архитектуры, градостроительства и земельных отношений администрации Петропавловск-Камчатского городского округа-муниципальное учреждение</b>	<b>908</b>				<b>19 802.93038</b>	<b>19 802.93038</b>	<b>100.0%</b>
	Дорожное хозяйство (дорожные фонды)	908	0409			19 802.93038	19 802.93038	100.0%
	<b>за счет средств местного бюджета, в том числе:</b>					<b>3 300.53038</b>	<b>3 300.53038</b>	<b>100.0%</b>
	<b>за счет остатков средств местного бюджета на начало текущего года</b>					<b>1 766.42632</b>	<b>1 766.42632</b>	<b>100.0%</b>
	Строительство магистрали общегородского значения от II кольца до улицы Кавказской, включая улицу Ломоносова, в г. Петропавловске-Камчатском					1 766.42632	1 766.42632	100.0%
	Расходы за счет средств местного бюджета, в целях софинансирования которых из краевого бюджета предоставляются субсидии	908	0409	06101S007E		1 766.42632	1 766.42632	100.0%
	Бюджетные инвестиции в объекты капитального строительства государственной (муниципальной) собственности	908	0409	06101S007E	414	1 766.42632	1 766.42632	100.0%
	<b>за счет средств местного бюджета текущего года</b>					<b>1 534.10406</b>	<b>1 534.10406</b>	<b>100.0%</b>
	Реконструкция и капитальный ремонт магистральной улицы общегородского и районного значения ул. Вулканная- ул. Чубарова (от поста ГИБДД до пересечения с пр. Победы) в г. Петропавловске-Камчатском					175.92619	175.92619	100.0%
	Расходы за счет средств местного бюджета, в целях софинансирования которых из краевого бюджета предоставляются субсидии	908	0409	06101S007E		175.92619	175.92619	100.0%
	Бюджетные инвестиции в объекты капитального строительства государственной (муниципальной) собственности	908	0409	06101S007E	414	175.92619	175.92619	100.0%
	Строительство автомобильной дороги районного значения от ул. Тушканова до пр. Карла Маркса в г. Петропавловске-Камчатском					938.96487	938.96487	100.0%
	Расходы за счет средств местного бюджета, в целях софинансирования которых из краевого бюджета предоставляются субсидии	908	0409	06101S007E		938.96487	938.96487	100.0%
	Бюджетные инвестиции в объекты капитального строительства государственной (муниципальной) собственности	908	0409	06101S007E	414	938.96487	938.96487	100.0%
	Строительство магистрали общегородского значения от II кольца до улицы Кавказской, включая улицу Ломоносова, в г. Петропавловске-Камчатском					419.21300	419.21300	100.0%
	Расходы за счет средств местного бюджета, в целях софинансирования которых из краевого бюджета предоставляются субсидии	908	0409	06101S007E		419.21300	419.21300	100.0%
	Бюджетные инвестиции в объекты капитального строительства государственной (муниципальной) собственности	908	0409	06101S007E	414	419.21300	419.21300	100.0%
<b>ИТОГО РАСХОДОВ:</b>						<b>30 790.72163</b>	<b>30 790.72163</b>	<b>100.0%</b>

**Приложение 2**  
**к постановлению Главы**  
**Петропавловск-Камчатского**  
**городского округа**  
**от 23.03.2018 № 23**

**Порядок учета предложений по проекту решения Городской Думы Петропавловск-Камчатского городского округа «Об исполнении бюджета Петропавловск-Камчатского городского округа за 2017 год» и участия граждан в его обсуждении**

1. Граждане вправе подать свои предложения по проекту решения Городской Думы Петропавловск-Камчатского городского округа «Об исполнении бюджета Петропавловск-Камчатского городского округа за 2017 год» в организационный комитет и участвовать в его обсуждении при проведении публичных слушаний.

2. Предложения по проекту решения Городской Думы Петропавловск-Камчатского городского округа «Об исполнении бюджета Петропавловск-Камчатского городского округа за 2017 год» в письменном виде с отметкой «публичные слушания» направляются в организационный комитет со дня опубликования постановления о назначении публичных слушаний до дня их проведения по адресу: 683000, город Петропав-

ловск-Камчатский, улица Ленинская, дом 14, кабинет 311, понедельник – четверг с 9<sup>00</sup> до 17<sup>00</sup> часов, пятница с 9<sup>00</sup> до 16<sup>00</sup> часов (перерыв с 13<sup>00</sup> до 14<sup>00</sup> часов).

3. при участии в публичных слушаниях граждане обязаны соблюдать порядок проведения публичных слушаний, установленный Решением Городской Думы Петропавловск-Камчатского городского округа от 28.04.2014 № 211-нд «О публичных слушаниях в Петропавловск-Камчатском городском округе».

4. Перед открытием публичных слушаний проводится регистрация участников с указанием фамилии, имени, отчества, места работы или адреса участника публичных слушаний.

5. Председатель публичных слушаний

открывает публичные слушания, оглашает вопрос публичных слушаний, порядок и регламент проведения публичных слушаний, указывает инициаторов его проведения. Секретарь ведет протокол публичных слушаний.

6. Время для выступлений определяется регламентом работы публичных слушаний, исходя из количества выступающих.

7. для организации прений председатель публичных слушаний предоставляет слово участникам публичных слушаний в порядке поступления их предложений.

8. по окончании прений председатель публичных слушаний ставит на голосование каждое предложение, поступившее от участников публичных слушаний. Предложения принимаются простым большин-

ством от числа зарегистрированных участников публичных слушаний.

Предложения, не относящиеся к обсуждаемому вопросу, на голосование не ставятся.

Участники публичных слушаний вправе снять свои предложения и (или) присоединиться к предложениям, выдвинутым другими участниками публичных слушаний.

9. Результаты публичных слушаний принимаются путем открытого голосования простым большинством голосов от числа зарегистрированных участников публичных слушаний.

10. Поступившие предложения подлежат рассмотрению для решения вопроса о необходимости их учета при подготовке окончательного варианта рекомендаций публичных слушаний.

ГОРОДСКАЯ ДУМА  
ПЕТРОПАВЛОВСК-КАМЧАТСКОГО ГОРОДСКОГО ОКРУГА

## РЕШЕНИЕ

от 21.03.2018 г. № 121-р  
7-я сессия

г. Петропавловск-Камчатский

### **О принятии решения о внесении изменений в Решение Городской Думы Петропавловск-Камчатского городского округа от 29.11.2017 № 13-нд «О бюджете Петропавловск-Камчатского городского округа на 2018 год и плановый период 2019-2020 годов»**

Рассмотрев проект решения о внесении изменений в Решение Городской Думы Петропавловск-Камчатского городского округа от 29.11.2017 № 13-нд «О бюджете Петропавловск-Камчатского городского округа на 2018 год и плановый период 2019-2020 годов», внесенный Главой Петропавловск-Камчатского городского округа Иваненко В.Ю., в соответствии со статьей 28 Устава Петропавловск-Камчатского городского округа, Решением Город-

ской Думы Петропавловск-Камчатского городского округа от 27.12.2013 № 173-нд «О бюджетном процессе в Петропавловск-Камчатском городском округе» Городская Дума Петропавловск-Камчатского городского округа

РЕШИЛА:

1. Принять Решение о внесении изменений в Решение Городской Думы Петропавловск-Камчатского городского округа от 29.11.2017 № 13-нд «О бюджете Петропав-

ловск-Камчатского городского округа на 2018 год и плановый период 2019-2020 годов».

2. Направить принятое Решение Главе Петропавловск-Камчатского городского округа для подписания и обнародования.

*Председатель Городской Думы  
Петропавловск-Камчатского городского округа  
Г.В. Монахова*

ГОРОДСКАЯ ДУМА  
ПЕТРОПАВЛОВСК-КАМЧАТСКОГО ГОРОДСКОГО ОКРУГА

## РЕШЕНИЕ

от 22.03.2018 г. № 37-нд

### **О внесении изменений в Решение Городской Думы Петропавловск-Камчатского городского округа от 29.11.2017 № 13-нд «О бюджете Петропавловск-Камчатского городского округа на 2018 год и плановый период 2019-2020 годов»**

*Принято Городской Думой  
Петропавловск-Камчатского городского округа  
(решение от 21.03.2018 г. № 121-р)*

1. Статью 1 изложить в следующей редакции:  
«Статья 1

1. Утвердить основные характеристики бюджета Петропавловск-Камчатского городского округа (далее – бюджет городского округа) на 2018 год:

1) прогнозируемый общий объем доходов бюджета городского округа в сумме 12 512 970,39003 тысяч рублей (далее – тыс. рублей);

2) общий объем расходов бюджета городского округа в сумме 12 963 723,72352 тыс. рублей, в том числе на исполнение публичных нормативных обязательств в сумме 736 782,45200 тыс. рублей;

3) размер резервного фонда администрации Петропавловск-Камчатского городского округа в сумме 5 000,00000 тыс. рублей;

4) прогнозируемый дефицит бюджета городского округа в суммах:

450 753,33349 тыс. рублей, в размере 8,1 процента от утвержденного объема доходов бюджета городского округа, без учета утвержденного объема безвозмездных поступлений и поступлений налога на доходы физических лиц по дополнительному нормативу отчислений;

200 000,00000 тыс. рублей, в размере 3,6 процента от утвержденного объема доходов бюджета городского округа, без учета утвержденных в составе источников финансирования дефицита бюджета городского округа остатков средств на счетах по учету средств бюджета городского округа на сумму 250 753,33349 тыс. рублей.

2. Утвердить основные характеристики бюджета городского округа на плановый период 2019-2020 годов:

1) прогнозируемый общий объем доходов бюджета городского округа на 2019 год в сумме 11 800 493,39133 тыс. рублей и на 2020 год в сумме 11 974 040,18798 тыс. рублей;

2) общий объем расходов бюджета городского округа на 2019 год в сумме 11 954 486,38733 тыс. рублей, в том числе условно утвержденные расходы 1 162 036,07031 тыс. рублей, расходы на исполнение публичных нормативных обязательств 737 032,82100 тыс. рублей и на 2020 год в сумме 12 128 033,18398 тыс. рублей, в том числе условно утвержденные расходы в сумме 1 611 540,34437 тыс. рублей, расходы на исполнение публичных нормативных обязательств в сумме 748 490,82100 тыс. рублей;

3) размер резервного фонда администрации Петропавловск-Камчатского городского округа на 2019 год в сумме 5 000,00000 тыс. рублей, на 2020 год в сумме 5 000,00000 тыс. рублей;

4) дефицит бюджета городского округа на 2019 год равен:

153 992,99600 тыс. рублей, в размере 2,7 процента от утвержденного объема доходов бюджета городского округа, без учета утвержденного объема безвозмездных поступлений и поступлений налога на доходы физических лиц по дополнительному нормативу отчислений;

150 000,00000 тыс. рублей, в размере 2,6 процента от утвержденного объема доходов бюджета городского округа, без учета утвержденных в составе источников финансирования дефицита бюджета городского округа остатков средств на счетах по учету средств бюджета городского округа на сумму 3 992,99600 тыс. рублей;

5) дефицит бюджета городского округа на 2020 год равен: 153 992,99600 тыс. рублей, в размере 2,6 процента от утвержденного объема доходов бюджета городского округа, без учета утвержденного объема безвозмездных поступлений и поступлений налога на доходы физических лиц по дополнительному нормативу отчислений;

150 000,00000 тыс. рублей, в размере 2,5 процента от утвержденного объема доходов бюджета городского

го округа, без учета утвержденных в составе источников финансирования дефицита бюджета городского округа остатков средств на счетах по учету средств бюджета городского округа на сумму 3 992,99600 тыс. рублей ».

2. Статью 11 изложить в следующей редакции:

«Статья 11

1. Установить верхний предел муниципального долга Петропавловск-Камчатского городского округа на 01.01.2019 по долговым обязательствам Петропавловск-Камчатского городского округа в сумме 1 400 000,00000 тыс. рублей, в том числе верхний предел долга по муниципальным гарантиям Петропавловск-Камчатского городского округа в размере 0,00000 тыс. рублей.

Установить верхний предел муниципального долга Петропавловск-Камчатского городского округа на 01.01.2020 по долговым обязательствам Петропавловск-Камчатского городского округа в сумме 1 550 000,00000 тыс. рублей, в том числе верхний предел долга по муниципальным гарантиям Петропавловск-Камчатского городского округа в размере 0,00000 тыс. рублей.

Установить верхний предел муниципального долга Петропавловск-Камчатского городского округа на 01.01.2021 по долговым обязательствам Петропавловск-Камчатского городского округа в сумме 1 700 000,00000 тыс. рублей, в том числе верхний предел долга по муниципальным гарантиям Петропавловск-Камчатского городского округа в размере 0,00000 тыс. рублей.

2. Установить предельный объем муниципального долга Петропавловск-Камчатского городского округа на 2018 год в размере 5 553 532,32519 тыс. рублей, на 2019 год в размере 5 778 924,66784 тыс. рублей, на 2020 год в размере 5 950 598,50058 тыс. рублей.

3. Утвердить Программу муниципальных внутренних заимствований Петропавловск-Камчатского городского округа на 2018 год и плановый период 2019-2020 годов согласно приложению 20 к настоящему Решению.

Администрация городского округа в лице Управления финансов администрации Петропавловск-Камчатского городского округа осуществляет муниципальные внутренние заимствования в объемах, установленных Программой муниципальных внутренних заимствований Петропавловск-Камчатского городского округа на 2018 год и плановый период 2019-2020 годов, в том числе на срок свыше 1 года в 2018 году на сумму 1 550 000,00000 тыс. рублей.

4. Утвердить объем расходов на обслуживание муниципального долга Петропавловск-Камчатского городского округа в 2018 году в размере 235 499,51200 тыс. рублей, в 2019 году в размере 257 791,09600 тыс. рублей, в 2020 году в размере 150 809,42600 тыс. рублей.

Установить, что для покрытия временных кассовых разрывов осуществляется привлечение источников финансирования через кредитные заимствования, обеспечивающие поступление данных средств с учетом дат выплат по имеющимся обязательствам в соответствии с методикой планирования временных кассовых разрывов, возникающих при исполнении бюджета городского округа, утвержденной приказом Управления финансов администрации Петропавловск-Камчатского городского округа ».

3. Часть 2 статьи 14 изложить в следующей редакции:  
«2. Установить, что в соответствии с пунктом 3 статьи 217 Бюджетного кодекса Российской Федерации основанием для внесения в 2018 году изменений в показатели сводной бюджетной росписи бюджета городского округа является распределение зарезервированных в составе, утвержденных приложением 12 к настоящему Решению, бюджетных ассигнований в объеме 196 175,83943 тыс. рублей, предусмотренных на:

1) осуществление бюджетных инвестиций, софинансирования по разделу 0400 «Национальная экономика» в сумме 88 934,62048 тыс. рублей;

2) софинансирование в объекты муниципальной собственности по разделу 0500 «Жилищно-коммунальное хозяйство» в сумме 51 513,96660 тыс. рублей;

3) осуществление мероприятий по денежному содержанию органов местного самоуправления Петропавловск-Камчатского городского округа в соответствии с постановлением Правительства Камчатского края от 24.11.2017 № 500-П «Об установлении нормативов формирования расходов на оплату труда депутатов, выборных должностных лиц местного самоуправления, осуществляющих свои полномочия на постоянной основе, муниципальных служащих и содержание органов местного самоуправления муниципальных образований в Камчатском крае на 2018 год» по разделу 0104 «Функционирование Правительства Российской Федерации, высших исполнительных органов государственной власти субъектов Российской Федерации, местных администраций» в сумме 53 682,05235 тыс. рублей;

4) поддержку малого и среднего предпринимательства, включая крестьянские (фермерские) хозяйства, а также на реализацию мероприятий по поддержке молодежного предпринимательства в сумме 2 045,20000 тыс. рублей ».

4. Приложение 1 изложить в редакции согласно приложению 1 к настоящему Решению.

5. Приложение 4 изложить в редакции согласно приложению 2 к настоящему Решению.

6. Приложение 5 изложить в редакции согласно приложению 3 к настоящему Решению.

7. Приложение 6 изложить в редакции согласно приложению 4 к настоящему Решению.

8. Приложение 7 изложить в редакции согласно приложению 5 к настоящему Решению.

9. Приложение 8 изложить в редакции согласно приложению 6 к настоящему Решению.

10. Приложение 9 изложить в редакции согласно приложению 7 к настоящему Решению.

11. Приложение 10 изложить в редакции согласно приложению 8 к настоящему Решению.

12. Приложение 11 изложить в редакции согласно приложению 9 к настоящему Решению.

13. Приложение 12 изложить в редакции согласно приложению 10 к настоящему Решению.

14. Приложение 13 изложить в редакции согласно приложению 11 к настоящему Решению.

15. Приложение 14 изложить в редакции согласно приложению 12 к настоящему Решению.

16. Приложение 15 изложить в редакции согласно приложению 13 к настоящему Решению.

17. Приложение 16 изложить в редакции согласно приложению 14 к настоящему Решению.

18. Приложение 17 изложить в редакции согласно приложению 15 к настоящему Решению.

19. Приложение 18 изложить в редакции согласно приложению 16 к настоящему Решению.

20. Приложение 19 изложить в редакции согласно приложению 17 к настоящему Решению.

21. Приложение 20 изложить в редакции согласно приложению 18 к настоящему Решению.

22. Приложение 21 изложить в редакции согласно приложению 19 к настоящему Решению.

23. Настоящее Решение вступает в силу после дня его официального опубликования.

*Глава  
Петропавловск-Камчатского городского округа  
В.Ю. Иваненко*



Приложение 1  
к Решению Городской Думы  
Петропавловск-Камчатского городского округа  
от 22.03.2018 № 37-нд  
«О внесении изменений в Решение Городской Думы  
Петропавловск-Камчатского городского округа  
от 29.11.2017 № 13-нд  
«О бюджете Петропавловск-Камчатского городского округа  
на 2018 год и плановый период 2019-2020 годов»  
«Приложение 1  
к Решению Городской Думы  
Петропавловск-Камчатского городского округа  
от 29.11.2017 № 13-нд  
«О бюджете Петропавловск-Камчатского городского округа  
на 2018 год и плановый период 2019-2020 годов»

**Перечень главных администраторов доходов бюджета  
Петропавловск-Камчатского городского округа на 2018 год и плановый период 2019-2020 годов**

№	Код бюджетной классификации Российской Федерации		Наименование главного администратора доходов, наименование кода доходов бюджета Петропавловск-Камчатского городского округа
	Код главного администратора доходов	Код доходов бюджета Петропавловск-Камчатского городского округа	
1.	900	<b>Управление финансов администрации Петропавловск-Камчатского городского округа – муниципальное учреждение</b>	
	900	1 13 02994 04 0000 130	Прочие доходы от компенсации затрат бюджетов городских округов
	900	1 16 33040 04 0000 140	Денежные взыскания (штрафы) за нарушение законодательства Российской Федерации о контрактной системе в сфере закупок товаров, работ, услуг для обеспечения государственных и муниципальных нужд для нужд городских округов
	900	1 16 90040 04 0000 140	Прочие поступления от денежных взысканий (штрафов) и иных сумм в возмещение ущерба, зачисляемые в бюджеты городских округов
	900	1 17 01040 04 0000 180	Невыясненные поступления, зачисляемые в бюджеты городских округов
	900	1 17 05040 04 0000 180	Прочие неналоговые доходы бюджетов городских округов
	900	2 02 15001 04 0000 151	Дотации бюджетам городских округов на выравнивание бюджетной обеспеченности
	900	2 02 15002 04 0000 151	Дотации бюджетам городских округов на поддержку мер по обеспечению сбалансированности бюджетов
	900	2 18 04010 04 0000 180	Доходы бюджетов городских округов от возврата бюджетными учреждениями остатков субсидий прошлых лет
	900	2 18 04020 04 0000 180	Доходы бюджетов городских округов от возврата автономными учреждениями остатков субсидий прошлых лет
	900	2 18 04030 04 0000 180	Доходы бюджетов городских округов от возврата иными организациями остатков субсидий прошлых лет
	900	2 19 60010 04 0000 151	Возврат прочих остатков субсидий, субвенций и иных межбюджетных трансфертов, имеющих целевое назначение, прошлых лет из бюджетов городских округов
2.	901	<b>Городская Дума Петропавловск-Камчатского городского округа</b>	
	901	1 13 02994 04 0000 130	Прочие доходы от компенсации затрат бюджетов городских округов
	901	1 16 90040 04 0000 140	Прочие поступления от денежных взысканий (штрафов) и иных сумм в возмещение ущерба, зачисляемые в бюджеты городских округов
3.	902	<b>Контрольно-счетная палата Петропавловск-Камчатского городского округа</b>	
	902	1 13 02994 04 0000 130	Прочие доходы от компенсации затрат бюджетов городских округов
	902	1 16 90040 04 0000 140	Прочие поступления от денежных взысканий (штрафов) и иных сумм в возмещение ущерба, зачисляемые в бюджеты городских округов
4.	903	<b>Администрация Петропавловск-Камчатского городского округа</b>	
	903	1 11 09044 04 0000 120	Прочие поступления от использования имущества, находящегося в собственности городских округов (за исключением имущества муниципальных бюджетных и автономных учреждений, а также имущества муниципальных унитарных предприятий, в том числе казенных)
	903	1 13 01994 04 0000 130	Прочие доходы от оказания платных услуг (работ) получателями средств бюджетов городских округов
	903	1 13 02994 04 0000 130	Прочие доходы от компенсации затрат бюджетов городских округов
	903	1 16 33040 04 0000 140	Денежные взыскания (штрафы) за нарушение законодательства Российской Федерации о контрактной системе в сфере закупок товаров, работ, услуг для обеспечения государственных и муниципальных нужд для нужд городских округов
	903	1 16 90040 04 0000 140	Прочие поступления от денежных взысканий (штрафов) и иных сумм в возмещение ущерба, зачисляемые в бюджеты городских округов
	903	1 17 05040 04 0000 180	Прочие неналоговые доходы бюджетов городских округов
	903	2 02 29999 04 0000 151	Прочие субсидии бюджетам городских округов*
	903	2 02 30024 04 0000 151	Субвенции бюджетам городских округов на выполнение передаваемых полномочий субъектов Российской Федерации*
	903	2 02 45091 04 0000 151	Межбюджетные трансферты, передаваемые бюджетам городских округов на поддержку экономического и социального развития коренных малочисленных народов Севера, Сибири и Дальнего Востока
	903	2 18 04010 04 0000 180	Доходы бюджетов городских округов от возврата бюджетными учреждениями остатков субсидий прошлых лет
	903	2 18 04020 04 0000 180	Доходы бюджетов городских округов от возврата автономными учреждениями остатков субсидий прошлых лет
	903	2 18 04030 04 0000 180	Доходы бюджетов городских округов от возврата иными организациями остатков субсидий прошлых лет
	903	2 19 60010 04 0000 151	Возврат прочих остатков субсидий, субвенций и иных межбюджетных трансфертов, имеющих целевое назначение, прошлых лет из бюджетов городских округов
5.	904	<b>Управление делами администрации Петропавловск-Камчатского городского округа – муниципальное учреждение</b>	
	904	1 13 01994 04 0000 130	Прочие доходы от оказания платных услуг (работ) получателями средств бюджетов городских округов
	904	1 13 02994 04 0000 130	Прочие доходы от компенсации затрат бюджетов городских округов
	904	1 16 33040 04 0000 140	Денежные взыскания (штрафы) за нарушение законодательства Российской Федерации о контрактной системе в сфере закупок товаров, работ, услуг для обеспечения государственных и муниципальных нужд для нужд городских округов
	904	1 17 05040 04 0000 180	Прочие неналоговые доходы бюджетов городских округов
	904	2 02 15002 04 0000 151	Дотации бюджетам городских округов на поддержку мер по обеспечению сбалансированности бюджетов
	904	2 02 29999 04 0000151	Прочие субсидии бюджетам городских округов*
	904	2 02 45091 04 0000 151	Межбюджетные трансферты, передаваемые бюджетам городских округов на поддержку экономического и социального развития коренных малочисленных народов Севера, Сибири и Дальнего Востока
	904	2 18 04010 04 0000 180	Доходы бюджетов городских округов от возврата бюджетными учреждениями остатков субсидий прошлых лет
	904	2 18 04020 04 0000 180	Доходы бюджетов городских округов от возврата автономными учреждениями остатков субсидий прошлых лет
	904	2 18 04030 04 0000 180	Доходы бюджетов городских округов от возврата иными организациями остатков субсидий прошлых лет
	904	2 19 60010 04 0000 151	Возврат прочих остатков субсидий, субвенций и иных межбюджетных трансфертов, имеющих целевое назначение, прошлых лет из бюджетов городских округов
6.	905	<b>Управление образования администрации Петропавловск-Камчатского городского округа – муниципальное учреждение</b>	
	905	1 13 01994 04 0000 130	Прочие доходы от оказания платных услуг (работ) получателями средств бюджетов городских округов
	905	1 13 02994 04 0000 130	Прочие доходы от компенсации затрат бюджетов городских округов
	905	1 16 33040 04 0000 140	Денежные взыскания (штрафы) за нарушение законодательства Российской Федерации о контрактной системе в сфере закупок товаров, работ, услуг для обеспечения государственных и муниципальных нужд для нужд городских округов

№	Код бюджетной классификации Российской Федерации		Наименование главного администратора доходов, наименование кода доходов бюджета Петропавловск-Камчатского городского округа
	Код главного администратора доходов	Код доходов бюджета Петропавловск-Камчатского городского округа	
	905	1 16 90040 04 0000 140	Прочие поступления от денежных взысканий (штрафов) и иных сумм в возмещение ущерба, зачисляемые в бюджеты городских округов
	905	1 17 05040 04 0000 180	Прочие неналоговые доходы бюджетов городских округов
	905	2 02 15002 04 0000 151	Дотации бюджетам городских округов на поддержку мер по обеспечению сбалансированности бюджетов
	905	2 02 20051 04 0000 151	Субсидии бюджетам городских округов на реализацию федеральных целевых программ
	905	2 02 29999 04 0000151	Прочие субсидии бюджетам городских округов*
	905	2 02 35260 04 0000 151	Субвенции бюджетам городских округов на выплату единовременного пособия при всех формах устройства детей, лишенных родительского попечения, в семью
	905	2 02 30024 04 0000 151	Субвенции бюджетам городских округов на выполнение передаваемых полномочий субъектов Российской Федерации
	905	2 02 30027 04 0000 151	Субвенции бюджетам городских округов на содержание ребенка в семье опекуна и приемной семье, а также вознаграждение, причитающееся приемному родителю
	905	2 02 30029 04 0000 151	Субвенции бюджетам городских округов на компенсацию части родительской платы за содержание ребенка в муниципальных образовательных учреждениях, реализующих основную общеобразовательную программу дошкольного образования
	905	2 02 45224 04 0000 151	Межбюджетные трансферты, передаваемые бюджетам городских округов на финансовое обеспечение мероприятий по временному социально-бытовому обустройству лиц, вынужденно покинувших территорию Украины и находящихся в пунктах временного размещения
	905	2 02 49999 04 0000 151	Прочие межбюджетные трансферты, передаваемые бюджетам городских округов*
	905	2 18 04010 04 0000 180	Доходы бюджетов городских округов от возврата бюджетными учреждениями остатков субсидий прошлых лет
	905	2 18 04020 04 0000 180	Доходы бюджетов городских округов от возврата автономными учреждениями остатков субсидий прошлых лет
	905	2 18 04030 04 0000 180	Доходы бюджетов городских округов от возврата иными организациями остатков субсидий прошлых лет
	905	2 19 60010 04 0000 151	Возврат прочих остатков субсидий, субвенций и иных межбюджетных трансфертов, имеющих целевое назначение, прошлых лет из бюджетов городских округов
<b>7.</b>	<b>906</b>	<b>Управление экономического развития и имущественных отношений администрации Петропавловск-Камчатского городского округа – муниципальное учреждение</b>	
	906	1 11 01040 04 0000 120	Доходы в виде прибыли, приходящейся на доли в уставных (складочных) капиталах хозяйственных товариществ и обществ, или дивидендов по акциям, принадлежащим городским округам
	906	1 11 07014 04 0000 120	Доходы от перечисления части прибыли, остающейся после уплаты налогов и иных обязательных платежей муниципальных унитарных предприятий, созданных городскими округами
	906	1 11 09044 04 0000 120	Прочие поступления от использования имущества, находящегося в собственности городских округов (за исключением имущества муниципальных бюджетных и автономных учреждений, а также имущества муниципальных унитарных предприятий, в том числе казенных)
	906	1 13 01994 04 0000 130	Прочие доходы от оказания платных услуг (работ) получателями средств бюджетов городских округов
	906	1 13 02994 04 0000 130	Прочие доходы от компенсации затрат бюджетов городских округов
	906	1 14 02043 04 0000 410	Доходы от реализации иного имущества, находящегося в собственности городских округов (за исключением имущества муниципальных бюджетных и автономных учреждений, а также имущества муниципальных унитарных предприятий, в том числе казенных), в части реализации основных средств по указанному имуществу
	906	1 16 33040 04 0000 140	Денежные взыскания (штрафы) за нарушение законодательства Российской Федерации о контрактной системе в сфере закупок товаров, работ, услуг для обеспечения государственных и муниципальных нужд для нужд городских округов
	906	1 16 90040 04 0000 140	Прочие поступления от денежных взысканий (штрафов) и иных сумм в возмещение ущерба, зачисляемые в бюджеты городских округов
	906	1 17 05040 04 0000 180	Прочие неналоговые доходы бюджетов городских округов
	906	2 02 15002 04 0000 151	Дотации бюджетам городских округов на поддержку мер по обеспечению сбалансированности бюджетов
	906	2 02 20051 04 0000 151	Субсидии бюджетам городских округов на реализацию федеральных целевых программ
	906	2 02 20077 04 0000 151	Субсидии бюджетам городских округов на софинансирование капитальных вложений в объекты муниципальной собственности*
	906	2 02 25527 04 0000 151	Субсидии бюджетам городских округов на государственную поддержку малого и среднего предпринимательства, включая крестьянские (фермерские) хозяйства, а также на реализацию мероприятий по поддержке молодежного предпринимательства
	906	2 02 29999 04 0000 151	Прочие субсидии бюджетам городских округов*
	906	2 18 04010 04 0000 180	Доходы бюджетов городских округов от возврата бюджетными учреждениями остатков субсидий прошлых лет
	906	2 18 04020 04 0000 180	Доходы бюджетов городских округов от возврата автономными учреждениями остатков субсидий прошлых лет
	906	2 18 04030 04 0000 180	Доходы бюджетов городских округов от возврата иными организациями остатков субсидий прошлых лет
	906	2 19 60010 04 0000 151	Возврат прочих остатков субсидий, субвенций и иных межбюджетных трансфертов, имеющих целевое назначение, прошлых лет из бюджетов городских округов
<b>8.</b>	<b>907</b>	<b>Управление городского хозяйства администрации Петропавловск-Камчатского городского округа – муниципальное учреждение</b>	
	907	1 08 07173 01 0000 110	Государственная пошлина за выдачу органом местного самоуправления городского округа специального разрешения на движение по автомобильным дорогам транспортных средств, осуществляющих перевозки опасных, тяжеловесных и (или) крупногабаритных грузов, зачисляемая в бюджеты городских округов
	907	1 11 05312 04 0000 120	Плата по соглашениям об установлении сервитута, заключенным органами местного самоуправления городских округов, государственными или муниципальными предприятиями либо государственными или муниципальными учреждениями в отношении земельных участков, государственная собственность на которые не разграничена и которые расположены в границах городских округов
	907	1 11 09044 04 0000 120	Прочие поступления от использования имущества, находящегося в собственности городских округов (за исключением имущества муниципальных бюджетных и автономных учреждений, а также имущества муниципальных унитарных предприятий, в том числе казенных)
	907	1 13 01994 04 0000 130	Прочие доходы от оказания платных услуг (работ) получателями средств бюджетов городских округов
	907	1 13 02994 04 0000 130	Прочие доходы от компенсации затрат бюджетов городских округов
	907	1 16 33040 04 0000 140	Денежные взыскания (штрафы) за нарушение законодательства Российской Федерации о контрактной системе в сфере закупок товаров, работ, услуг для обеспечения государственных и муниципальных нужд для нужд городских округов
	907	1 16 37030 04 0000 140	Поступления сумм в возмещение вреда, причиняемого автомобильным дорогам местного значения транспортными средствами, осуществляющие перевозки тяжеловесных и (или) крупногабаритных грузов, зачисляемые в бюджеты городских округов
	907	1 16 90040 04 0000 140	Прочие поступления от денежных взысканий (штрафов) и иных сумм в возмещение ущерба, зачисляемые в бюджеты городских округов
	907	1 17 05040 04 0000 180	Прочие неналоговые доходы бюджетов городских округов
	907	2 02 15002 04 0000 151	Дотации бюджетам городских округов на поддержку мер по обеспечению сбалансированности бюджетов
	907	2 02 20051 04 0000 151	Субсидии бюджетам городских округов на реализацию федеральных целевых программ
	907	2 02 20077 04 0000 151	Субсидии бюджетам городских округов на софинансирование капитальных вложений в объекты муниципальной собственности*
	907	2 02 25555 04 0000 151	Субсидии бюджетам городских округов на поддержку государственных программ субъектов Российской Федерации и муниципальных программ формирования современной городской среды
	907	2 02 25560 04 0000 151	Субсидии бюджетам городских округов на поддержку обустройства мест массового отдыха населения (городских парков)
	907	2 02 29999 04 0000 151	Прочие субсидии бюджетам городских округов*
	907	2 02 30024 04 0000 151	Субвенции бюджетам городских округов на выполнение передаваемых полномочий субъектов Российской Федерации*

№	Код бюджетной классификации Российской Федерации		Наименование главного администратора доходов, наименование кода доходов бюджета Петропавловск-Камчатского городского округа
	Код главного администратора доходов	Код доходов бюджета Петропавловск-Камчатского городского округа	
	907	2 02 45224 04 0000 151	Межбюджетные трансферты, передаваемые бюджетам городских округов на финансовое обеспечение мероприятий по временному социально-бытовому обустройству лиц, вынужденно покинувших территорию Украины и находящихся в пунктах временного размещения
	907	2 02 49999 04 0000 151	Прочие межбюджетные трансферты, передаваемые бюджетам городских округов*
	907	2 18 04010 04 0000 180	Доходы бюджетов городских округов от возврата бюджетными учреждениями остатков субсидий прошлых лет
	907	2 18 04020 04 0000 180	Доходы бюджетов городских округов от возврата автономными учреждениями остатков субсидий прошлых лет
	907	2 18 04030 04 0000 180	Доходы бюджетов городских округов от возврата иными организациями остатков субсидий прошлых лет
	907	2 19 60010 04 0000 151	Возврат прочих остатков субсидий, субвенций и иных межбюджетных трансфертов, имеющих целевое назначение, прошлых лет из бюджетов городских округов
<b>9.</b>	<b>908</b>	<b>Управление архитектуры, градостроительства и земельных отношений администрации Петропавловск-Камчатского городского округа - муниципальное учреждение</b>	
	908	1 08 07150 01 0000 110	Государственная пошлина за выдачу разрешения на установку рекламной конструкции
	908	1 11 05012 04 0000 120	Доходы, получаемые в виде арендной платы за земельные участки, государственная собственность на которые не разграничена и которые расположены в границах городских округов, а также средства от продажи права на заключение договоров аренды указанных земельных участков
	908	1 11 05024 04 0000 120	Доходы, получаемые в виде арендной платы, а также средства от продажи права на заключение договоров аренды за земли, находящиеся в собственности городских округов (за исключением земельных участков муниципальных бюджетных и автономных учреждений)
	908	1 11 05312 04 0000 120	Плата по соглашениям об установлении сервитута, заключенным органами местного самоуправления городских округов, государственными или муниципальными предприятиями либо государственными или муниципальными учреждениями в отношении земельных участков, государственная собственность на которые не разграничена и которые расположены в границах городских округов
	908	1 11 09044 04 0000 120	Прочие поступления от использования имущества, находящегося в собственности городских округов (за исключением имущества муниципальных бюджетных и автономных учреждений, а также имущества муниципальных унитарных предприятий, в том числе казенных)
	908	1 13 01994 04 0000 130	Прочие доходы от оказания платных услуг (работ) получателями средств бюджетов городских округов
	908	1 13 02994 04 0000 130	Прочие доходы от компенсации затрат бюджетов городских округов
	908	1 14 06012 04 0000 430	Доходы от продажи земельных участков, государственная собственность на которые не разграничена и которые расположены в границах городских округов
	908	1 14 06024 04 0000 430	Доходы от продажи земельных участков, находящихся в собственности городских округов (за исключением земельных участков муниципальных бюджетных и автономных учреждений)
	908	1 16 33040 04 0000 140	Денежные взыскания (штрафы) за нарушение законодательства Российской Федерации о контрактной системе в сфере закупок товаров, работ, услуг для обеспечения государственных и муниципальных нужд для нужд городских округов
	908	1 16 90040 04 0000 140	Прочие поступления от денежных взысканий (штрафов) и иных сумм в возмещение ущерба, зачисляемые в бюджеты городских округов
	908	1 17 05040 04 0000 180	Прочие неналоговые доходы бюджетов городских округов
	908	2 02 15002 04 0000 151	Дотации бюджетам городских округов на поддержку мер по обеспечению сбалансированности бюджетов
	908	2 02 20051 04 0000 151	Субсидии бюджетам городских округов на реализацию федеральных целевых программ
	908	2 02 20077 04 0000 151	Субсидии бюджетам городских округов на софинансирование капитальных вложений в объекты муниципальной собственности*
	908	2 02 29999 04 0000 151	Прочие субсидии бюджетам городских округов*
	908	2 02 49999 04 0000 151	Прочие межбюджетные трансферты, передаваемые бюджетам городских округов*
	908	2 18 04010 04 0000 180	Доходы бюджетов городских округов от возврата бюджетными учреждениями остатков субсидий прошлых лет
	908	2 18 04020 04 0000 180	Доходы бюджетов городских округов от возврата автономными учреждениями остатков субсидий прошлых лет
	908	2 18 04030 04 0000 180	Доходы бюджетов городских округов от возврата иными организациями остатков субсидий прошлых лет
	908	2 19 60010 04 0000 151	Возврат прочих остатков субсидий, субвенций и иных межбюджетных трансфертов, имеющих целевое назначение, прошлых лет из бюджетов городских округов
<b>10</b>	<b>913</b>	<b>Комитет по управлению жилищным фондом администрации Петропавловск-Камчатского городского округа – муниципальное учреждение</b>	
	913	1 11 09044 04 0000 120	Прочие поступления от использования имущества, находящегося в собственности городских округов (за исключением имущества муниципальных бюджетных и автономных учреждений, а также имущества муниципальных унитарных предприятий, в том числе казенных)
	913	1 13 01994 04 0000 130	Прочие доходы от оказания платных услуг (работ) получателями средств бюджетов городских округов
	913	1 13 02994 04 0000 130	Прочие доходы от компенсации затрат бюджетов городских округов
	913	1 14 02043 04 0000 410	Доходы от реализации иного имущества, находящегося в собственности городских округов (за исключением имущества муниципальных бюджетных и автономных учреждений, а также имущества муниципальных унитарных предприятий, в том числе казенных), в части реализации основных средств по указанному имуществу
	913	1 16 33040 04 0000 140	Денежные взыскания (штрафы) за нарушение законодательства Российской Федерации о контрактной системе в сфере закупок товаров, работ, услуг для обеспечения государственных и муниципальных нужд для нужд городских округов
	913	1 16 90040 04 0000 140	Прочие поступления от денежных взысканий (штрафов) и иных сумм в возмещение ущерба, зачисляемые в бюджеты городских округов
	913	2 02 20077 04 0000 151	Субсидии бюджетам городских округов на софинансирование капитальных вложений в объекты муниципальной собственности*
	913	2 02 25555 04 0000 151	Субсидии бюджетам городских округов на поддержку государственных программ субъектов Российской Федерации и муниципальных программ формирования современной городской среды
	913	2 02 29999 04 0000 151	Прочие субсидии бюджетам городских округов*
	913	2 02 30024 04 0000 151	Субвенции бюджетам городских округов на выполнение передаваемых полномочий субъектов Российской Федерации
	913	2 02 35082 04 0000 151	Субвенции бюджетам городских округов на предоставление жилых помещений детям-сиротам и детям, оставшимся без попечения родителей, лицам из их числа по договорам найма специализированных жилых помещений
	913	2 02 35250 04 0000 151	Субвенции бюджетам городских округов на оплату жилищно-коммунальных услуг отдельным категориям граждан
	913	2 02 45224 04 0000 151	Межбюджетные трансферты, передаваемые бюджетам городских округов на финансовое обеспечение мероприятий по временному социально-бытовому обустройству лиц, вынужденно покинувших территорию Украины и находящихся в пунктах временного размещения
	913	2 02 49999 04 0000 151	Прочие межбюджетные трансферты, передаваемые бюджетам городских округов*
	913	2 18 04010 04 0000 180	Доходы бюджетов городских округов от возврата бюджетными учреждениями остатков субсидий прошлых лет
	913	2 18 04020 04 0000 180	Доходы бюджетов городских округов от возврата автономными учреждениями остатков субсидий прошлых лет
	913	2 18 04030 04 0000 180	Доходы бюджетов городских округов от возврата иными организациями остатков субсидий прошлых лет
	913	2 19 60010 04 0000 151	Возврат прочих остатков субсидий, субвенций и иных межбюджетных трансфертов, имеющих целевое назначение, прошлых лет из бюджетов городских округов
<b>11</b>	<b>915</b>	<b>Управление культуры, спорта и молодежной политики администрации Петропавловск-Камчатского городского округа – муниципальное учреждение</b>	
	915	1 13 01994 04 0000 130	Прочие доходы от оказания платных услуг (работ) получателями средств бюджетов городских округов
	915	1 13 02994 04 0000 130	Прочие доходы от компенсации затрат бюджетов городских округов
	915	1 16 33040 04 0000 140	Денежные взыскания (штрафы) за нарушение законодательства Российской Федерации о контрактной системе в сфере закупок товаров, работ, услуг для обеспечения государственных и муниципальных нужд для нужд городских округов

№	Код бюджетной классификации Российской Федерации		Наименование главного администратора доходов, наименование кода доходов бюджета Петропавловск-Камчатского городского округа
	Код главного администратора доходов	Код доходов бюджета Петропавловск-Камчатского городского округа	
	915	1 16 90040 04 0000 140	Прочие поступления от денежных взысканий (штрафов) и иных сумм в возмещение ущерба, зачисляемые в бюджеты городских округов
	915	1 17 05040 04 0000 180	Прочие неналоговые доходы бюджетов городских округов
	915	2 02 15002 04 0000 151	Дотации бюджетам городских округов на поддержку мер по обеспечению сбалансированности бюджетов
	915	2 02 20051 04 0000 151	Субсидии бюджетам городских округов на реализацию федеральных целевых программ
	915	2 02 20077 04 0000 151	Субсидии бюджетам городских округов на софинансирование капитальных вложений в объекты муниципальной собственности*
	915	2 02 25516 04 0000 151	Субсидии бюджетам городских округов на реализацию мероприятий по укреплению единства российской нации и этнокультурному развитию народов России
	915	2 02 29999 04 0000 151	Прочие субсидии бюджетам городских округов*
	915	2 02 30024 04 0000 151	Субвенции бюджетам городских округов на выполнение передаваемых полномочий субъектов Российской Федерации*
	915	2 02 49999 04 0000 151	Прочие межбюджетные трансферты, передаваемые бюджетам городских округов*
	915	2 18 04010 04 0000 180	Доходы бюджетов городских округов от возврата бюджетными учреждениями остатков субсидий прошлых лет
	915	2 18 04020 04 0000 180	Доходы бюджетов городских округов от возврата автономными учреждениями остатков субсидий прошлых лет
	915	2 18 04030 04 0000 180	Доходы бюджетов городских округов от возврата иными организациями остатков субсидий прошлых лет
	915	2 19 60010 04 0000 151	Возврат прочих остатков субсидий, субвенций и иных межбюджетных трансфертов, имеющих целевое назначение, прошлых лет из бюджетов городских округов
<b>12.</b>	<b>916</b>	<b>Контрольное управление администрации Петропавловск-Камчатского городского округа – муниципальное учреждение</b>	
	916	1 13 02994 04 0000 130	Прочие доходы от компенсации затрат бюджетов городских округов
	916	1 16 90040 04 0000 140	Прочие поступления от денежных взысканий (штрафов) и иных сумм в возмещение ущерба, зачисляемые в бюджеты городских округов
	916	2 02 30024 04 0000 151	Субвенции бюджетам городских округов на выполнение передаваемых полномочий субъектов Российской Федерации
	916	2 18 04010 04 0000 180	Доходы бюджетов городских округов от возврата бюджетными учреждениями остатков субсидий прошлых лет
	916	2 18 04020 04 0000 180	Доходы бюджетов городских округов от возврата автономными учреждениями остатков субсидий прошлых лет
	916	2 18 04030 04 0000 180	Доходы бюджетов городских округов от возврата иными организациями остатков субсидий прошлых лет
	916	2 19 60010 04 0000 151	Возврат прочих остатков субсидий, субвенций и иных межбюджетных трансфертов, имеющих целевое назначение, прошлых лет из бюджетов городских округов
<b>13.</b>	<b>917</b>	<b>Управление по обеспечению безопасности жизнедеятельности населения администрации Петропавловск-Камчатского городского округа – муниципальное учреждение</b>	
	917	1 13 02994 04 0000 130	Прочие доходы от компенсации затрат бюджетов городских округов
	917	1 16 33040 04 0000 140	Денежные взыскания (штрафы) за нарушение законодательства Российской Федерации о контрактной системе в сфере закупок товаров, работ, услуг для обеспечения государственных и муниципальных нужд для нужд городских округов
	917	2 02 15002 04 0000 151	Дотации бюджетам городских округов на поддержку мер по обеспечению сбалансированности бюджетов
	917	2 02 29999 04 0000 151	Прочие субсидии бюджетам городских округов*
<b>Главные администраторы доходов бюджета Петропавловск-Камчатского городского округа – органы вышестоящих уровней государственной власти</b>			
<b>14.</b>	<b>048</b>	<b>Управление Федеральной службы по надзору в сфере природопользования по Камчатскому краю (Управление Росприроднадзора по Камчатскому краю)</b>	
	048	1 12 01000 01 0000 120*	Плата за негативное воздействие на окружающую среду
	048	1 16 25000 00 0000 140*	Денежные взыскания (штрафы) за нарушение законодательства Российской Федерации о недрах, об особо охраняемых природных территориях, об охране и использовании животного мира, об экологической экспертизе, в области охраны окружающей среды, о рыболовстве и сохранении водных биологических ресурсов, земельного законодательства, лесного законодательства, водного законодательства
	048	1 16 90040 04 0000 140	Прочие поступления от денежных взысканий (штрафов) и иных сумм в возмещение ущерба, зачисляемые в бюджеты городских округов
<b>15.</b>	<b>060</b>	<b>Территориальный орган Федеральной службы по надзору в сфере здравоохранения по Камчатскому краю</b>	
	060	1 16 90040 04 0000 140	Прочие поступления от денежных взысканий (штрафов) и иных сумм в возмещение ущерба, зачисляемые в бюджеты городских округов
<b>16.</b>	<b>076</b>	<b>Северо-Восточное территориальное управление Федерального агентства по рыболовству</b>	
	076	1 16 25030 01 0000 140	Денежные взыскания (штрафы) за нарушение законодательства Российской Федерации об охране и использовании животного мира
	076	1 16 35020 04 0000 140	Суммы по искам о возмещении вреда, причиненного окружающей среде, подлежащие зачислению в бюджеты городских округов
	076	1 16 43000 01 0000 140	Денежные взыскания (штрафы) за нарушение законодательства Российской Федерации об административных правонарушениях, предусмотренные статьей 20.25 Кодекса Российской Федерации об административных правонарушениях
	076	1 16 90040 04 0000 140	Прочие поступления от денежных взысканий (штрафов) и иных сумм в возмещение ущерба, зачисляемые в бюджеты городских округов
<b>17.</b>	<b>081</b>	<b>Управление Федеральной службы по ветеринарному и фитосанитарному надзору по Камчатскому краю и Чукотскому автономному округу (Россельхознадзор)</b>	
	081	1 16 43000 01 0000 140	Денежные взыскания (штрафы) за нарушение законодательства Российской Федерации об административных правонарушениях, предусмотренные статьей 20.25 Кодекса Российской Федерации об административных правонарушениях
	081	1 16 90040 04 0000 140	Прочие поступления от денежных взысканий (штрафов) и иных сумм в возмещение ущерба, зачисляемые в бюджеты городских округов
<b>18.</b>	<b>096</b>	<b>Управление Федеральной службы по надзору в сфере связи, информационных технологий и массовых коммуникаций по Камчатскому краю (Управление Роскомнадзора по Камчатскому краю)</b>	
	096	1 16 90040 04 0000 140	Прочие поступления от денежных взысканий (штрафов) и иных сумм в возмещение ущерба, зачисляемые в бюджеты городских округов
<b>19.</b>	<b>100</b>	<b>Управление Федерального казначейства по Камчатскому краю</b>	
	100	1 03 02000 01 0000 110*	Акцизы по подакцизным товарам (продукции), производимым на территории Российской Федерации*
<b>20.</b>	<b>106</b>	<b>Управление государственного автодорожного надзора по Камчатскому краю Федеральной службы по надзору в сфере транспорта</b>	
	106	1 16 25050 01 0000 140	Денежные взыскания (штрафы) за нарушение законодательства в области охраны окружающей среды
	106	1 16 30030 01 0000 140	Прочие денежные взыскания (штрафы) за правонарушения в области дорожного движения
	106	1 16 90040 04 0000 140	Прочие поступления от денежных взысканий (штрафов) и иных сумм в возмещение ущерба, зачисляемые в бюджеты городских округов
<b>21.</b>	<b>141</b>	<b>Управление Федеральной службы по надзору в сфере защиты прав потребителей и благополучия человека по Камчатскому краю (Управление Роспотребнадзора по Камчатскому краю)</b>	
	141	1 16 08000 01 0000 140*	Денежные взыскания (штрафы) за административные правонарушения в области государственного регулирования производства и оборота этилового спирта, алкогольной, спиртосодержащей и табачной продукции
	141	1 16 25050 01 0000 140	Денежные взыскания (штрафы) за нарушение законодательства в области охраны окружающей среды
	141	1 16 28000 01 0000 140	Денежные взыскания (штрафы) за нарушение законодательства в области обеспечения санитарно-эпидемиологического благополучия человека и законодательства в сфере защиты прав потребителей
	141	1 16 43000 01 0000 140	Денежные взыскания (штрафы) за нарушение законодательства Российской Федерации об административных правонарушениях, предусмотренные статьей 20.25 Кодекса Российской Федерации об административных правонарушениях



№	Код бюджетной классификации Российской Федерации		Наименование главного администратора доходов, наименование кода доходов бюджета Петропавловск-Камчатского городского округа
	Код главного администратора доходов	Код доходов бюджета Петропавловск-Камчатского городского округа	
	141	1 16 90040 04 0000 140	Прочие поступления от денежных взысканий (штрафов) и иных сумм в возмещение ущерба, зачисляемые в бюджеты городских округов
<b>22.</b>	<b>150</b>	<b>Государственная инспекция труда в Камчатском крае</b>	
	150	1 16 43000 01 0000 140	Денежные взыскания (штрафы) за нарушение законодательства Российской Федерации об административных правонарушениях, предусмотренные статьей 20.25 Кодекса Российской Федерации об административных правонарушениях
	150	1 16 90040 04 0000 140	Прочие поступления от денежных взысканий (штрафов) и иных сумм в возмещение ущерба, зачисляемые в бюджеты городских округов
<b>23.</b>	<b>157</b>	<b>Территориальный орган Федеральной службы государственной статистики по Камчатскому краю (Камчатстат)</b>	
	157	1 16 90040 04 0000 140	Прочие поступления от денежных взысканий (штрафов) и иных сумм в возмещение ущерба, зачисляемые в бюджеты городских округов
<b>24.</b>	<b>160</b>	<b>Межрегиональное управление Федеральной службы по регулированию алкогольного рынка по Дальневосточному федеральному округу</b>	
	160	1 16 08010 01 0000 140	Денежные взыскания (штрафы) за административные правонарушения в области государственного регулирования производства и оборота этилового спирта, алкогольной, спиртосодержащей и продукции
	160	1 16 43000 01 0000 140	Денежные взыскания (штрафы) за нарушение законодательства Российской Федерации об административных правонарушениях, предусмотренные статьей 20.25 Кодекса Российской Федерации об административных правонарушениях
<b>25.</b>	<b>161</b>	<b>Управление Федеральной антимонопольной службы по Камчатскому краю</b>	
	161	1 16 33040 04 0000 140	Денежные взыскания (штрафы) за нарушение законодательства Российской Федерации о контрактной системе в сфере закупок товаров, работ, услуг для обеспечения государственных и муниципальных нужд для нужд городских округов
<b>26.</b>	<b>177</b>	<b>Главное управление Министерства Российской Федерации по делам гражданской обороны, чрезвычайным ситуациям и ликвидации последствий стихийных бедствий по Камчатскому краю (Главное управление МЧС России по Камчатскому краю)</b>	
	177	1 16 90040 04 0000 140	Прочие поступления от денежных взысканий (штрафов) и иных сумм в возмещение ущерба, зачисляемые в бюджеты городских округов
	177	1 16 43000 01 0000 140	Денежные взыскания (штрафы) за нарушение законодательства Российской Федерации об административных правонарушениях, предусмотренные статьей 20.25 Кодекса Российской Федерации об административных правонарушениях
<b>27.</b>	<b>180</b>	<b>Отдел Федеральной службы войск национальной гвардии Российской Федерации по Камчатскому краю</b>	
	180	1 16 90040 04 0000 140	Прочие поступления от денежных взысканий (штрафов) и иных сумм в возмещение ущерба, зачисляемые в бюджеты городских округов
<b>28.</b>	<b>182</b>	<b>Инспекция Федеральной налоговой службы по г. Петропавловску-Камчатскому</b>	
	182	1 01 01000 02 0000 110*	Налог на прибыль организаций
	182	1 01 02000 01 0000 110*	Налог на доходы физических лиц
	182	1 05 01000 00 0000 110*	Налог, взимаемый в связи с применением упрощенной системы налогообложения
	182	1 05 02000 02 0000 110*	Единый налог на вмененный доход для отдельных видов деятельности
	182	1 05 03000 01 0000 110*	Единый сельскохозяйственный налог
	182	1 05 04000 02 0000 110*	Налог, взимаемый в связи с применением патентной системы налогообложения, зачисляемый в бюджеты городских округов
	182	1 06 01020 04 0000 110	Налог на имущество физических лиц, взимаемый по ставкам, применяемым к объектам налогообложения, расположенным в границах городских округов
	182	1 06 02000 02 0000 110	Налог на имущество организаций
	182	1 06 06000 00 0000 110*	Земельный налог
	182	1 08 03010 01 0000 110	Государственная пошлина по делам, рассматриваемым в судах общей юрисдикции, мировыми судьями (за исключением Верховного Суда Российской Федерации)
	182	1 09 00000 00 0000 110*	Задолженность и перерасчеты по отмененным налогам, сборам и иным обязательным платежам
	182	1 16 03000 00 0000 140*	Денежные взыскания (штрафы) за нарушение законодательства о налогах и сборах
	182	1 16 06000 01 0000 140	Денежные взыскания (штрафы) за нарушение законодательства о применении контрольно-кассовой техники, при осуществлении наличных денежных расчетов и (или) расчетов с использованием платежных карт
	182	1 16 90040 04 0000 140	Прочие поступления от денежных взысканий (штрафов) и иных сумм в возмещение ущерба, зачисляемые в бюджеты городских округов
<b>29.</b>	<b>188</b>	<b>Управление Министерства внутренних дел Российской Федерации по г. Петропавловску-Камчатскому (УМВД по г. Петропавловску-Камчатскому)</b>	
	188	1 16 08000 01 0000 140*	Денежные взыскания (штрафы) за административные правонарушения в области государственного регулирования производства и оборота этилового спирта, алкогольной, спиртосодержащей и табачной продукции
	188	1 16 21040 04 0000 140	Денежные взыскания (штрафы) и иные суммы, взыскиваемые с лиц, виновных в совершении преступлений, и в возмещение ущерба имуществу, зачисляемые в бюджеты городских округов
	188	1 16 25030 01 0000 140	Денежные взыскания (штрафы) за нарушение законодательства Российской Федерации об охране и использовании животного мира
	188	1 16 25050 01 0000 140	Денежные взыскания (штрафы) за нарушение законодательства в области окружающей среды
	188	1 16 28000 01 0000 140	Денежные взыскания (штрафы) за нарушение законодательства в области обеспечения санитарно-эпидемиологического благополучия человека и законодательства в сфере защиты прав потребителей
	188	1 16 30013 01 0000 140	Денежные взыскания (штрафы) за нарушение правил перевозки крупногабаритных и тяжеловесных грузов по автомобильным дорогам общего пользования местного значения городских округов
	188	116 30030 01 0000 140	Прочие денежные взыскания (штрафы) за правонарушения в области дорожного движения
	188	1 16 43000 01 0000 140	Денежные взыскания (штрафы) за нарушение законодательства Российской Федерации об административных правонарушениях, предусмотренные статьей 20.25 Кодекса Российской Федерации об административных правонарушениях
	188	1 16 90040 04 0000 140	Прочие поступления от денежных взысканий (штрафов) и иных сумм в возмещение ущерба, зачисляемые в бюджеты городских округов
<b>30.</b>	<b>189</b>	<b>Управление Федеральной службы безопасности Российской Федерации по Камчатскому краю (ФСБ России)</b>	
	189	1 16 28000 01 0000 140	Денежные взыскания (штрафы) за нарушение законодательства в области обеспечения санитарно-эпидемиологического благополучия человека и законодательства в сфере защиты прав потребителей
	189	1 16 90040 04 0000 140	Прочие поступления от денежных взысканий (штрафов) и иных сумм в возмещение ущерба, зачисляемые в бюджеты городских округов
<b>31.</b>	<b>318</b>	<b>Управление Министерства юстиции Российской Федерации по Камчатскому краю</b>	
	318	1 16 90040 04 0000 140	Прочие поступления от денежных взысканий (штрафов) и иных сумм в возмещение ущерба, зачисляемые в бюджеты городских округов
<b>32.</b>	<b>321</b>	<b>Управление Федеральной службы государственной регистрации, кадастра и картографии по Камчатскому краю (Управление Росреестра по Камчатскому краю)</b>	
	321	1 16 25060 01 0000 140	Денежные взыскания (штрафы) за нарушение земельного законодательства
	321	1 16 43000 01 0000 140	Денежные взыскания (штрафы) за нарушение законодательства Российской Федерации об административных правонарушениях, предусмотренные статьей 20.25 Кодекса Российской Федерации об административных правонарушениях
	321	1 16 90040 04 0000 140	Прочие поступления от денежных взысканий (штрафов) и иных сумм в возмещение ущерба, зачисляемые в бюджеты городских округов
<b>33.</b>	<b>415</b>	<b>Прокуратура Камчатского края</b>	
	415	1 16 90040 04 0000 140	Прочие поступления от денежных взысканий (штрафов) и иных сумм в возмещение ущерба, зачисляемые в бюджеты городских округов
<b>34.</b>	<b>498</b>	<b>Дальневосточное управление Федеральной службы по экологическому, технологическому и атомному надзору (Дальневосточное управление Ростехнадзор) (Камчатский край)</b>	
	498	1 16 41000 01 0000 140	Денежные взыскания (штрафы) за нарушение законодательства Российской Федерации об электроэнергетике
	498	1 16 45000 01 0000 140	Денежные взыскания (штрафы) за нарушение законодательства Российской Федерации о промышленной безопасности

№	Код бюджетной классификации Российской Федерации		Наименование главного администратора доходов, наименование кода доходов бюджета Петропавловск-Камчатского городского округа
	Код главного администратора доходов	Код доходов бюджета Петропавловск-Камчатского городского округа	
	498	1 16 90040 04 0000 140	Прочие поступления от денежных взысканий (штрафов) и иных сумм в возмещение ущерба, зачисляемые в бюджеты городских округов
<b>35.</b>	<b>813</b>	<b>Министерство образования и молодежной политики Камчатского края (Минобразования Камчатского края)</b>	
	813	1 16 90040 04 0000 140	Прочие поступления от денежных взысканий (штрафов) и иных сумм в возмещение ущерба, зачисляемые в бюджеты городских округов
<b>36.</b>	<b>814</b>	<b>Министерство здравоохранения Камчатского края</b>	
	814	1 16 90040 04 0000 140	Прочие поступления от денежных взысканий (штрафов) и иных сумм в возмещение ущерба, зачисляемые в бюджеты городских округов
<b>37.</b>	<b>829</b>	<b>Агентство по занятости населения и миграционной политике Камчатского края</b>	
	829	1 16 90040 04 0000 140	Прочие поступления от денежных взысканий (штрафов) и иных сумм в возмещение ущерба, зачисляемые в бюджеты городских округов
<b>38.</b>	<b>832</b>	<b>Агентство по ветеринарии Камчатского края</b>	
	832	1 16 90040 04 0000 140	Прочие поступления от денежных взысканий (штрафов) и иных сумм в возмещение ущерба, зачисляемые в бюджеты городских округов
<b>39.</b>	<b>837</b>	<b>Инспекция государственного строительного надзора Камчатского края</b>	
	837	1 16 90040 04 0000 140	Прочие поступления от денежных взысканий (штрафов) и иных сумм в возмещение ущерба, зачисляемые в бюджеты городских округов
<b>40.</b>	<b>838</b>	<b>Государственная жилищная инспекция Камчатского края (Госжилинспекция Камчатского края)</b>	
	838	116 90040 04 0000 140	Прочие поступления от денежных взысканий (штрафов) и иных сумм в возмещение ущерба, зачисляемые в бюджеты городских округов
<b>41.</b>	<b>839</b>	<b>Инспекция государственного экологического надзора Камчатского края</b>	
	839	1 16 25050 01 0000 140	Денежные взыскания (штрафы) за нарушение законодательства в области окружающей среды
	839	116 90040 04 0000 140	Прочие поступления от денежных взысканий (штрафов) и иных сумм в возмещение ущерба, зачисляемые в бюджеты городских округов
<b>42.</b>	<b>844</b>	<b>Петропавловск-Камчатская городская территориальная избирательная комиссия</b>	
	844	1 17 05040 04 0000 180	Прочие неналоговые доходы бюджетов городских округов
<b>43.</b>	<b>843</b>	<b>Министерство экономического развития и торговли Камчатского края</b>	
	843	1 16 90040 04 0000 140	Прочие поступления от денежных взысканий (штрафов) и иных сумм в возмещение ущерба, зачисляемые в бюджеты городских округов
<b>44.</b>	<b>848</b>	<b>Агентство лесного хозяйства и охраны животного мира Камчатского края</b>	
	848	1 16 25030 01 0000 140	Денежные взыскания (штрафы) за нарушение законодательства Российской Федерации об охране и использовании животного мира
<b>45.</b>	<b>999</b>	<b>Отделение по Камчатскому краю Дальневосточного главного управления Центрального банка Российской Федерации</b>	
	999	1 16 43000 01 0000 140	Денежные взыскания (штрафы) за нарушение законодательства Российской Федерации об административных правонарушениях, предусмотренные статьей 20.25 Кодекса Российской Федерации об административных правонарушениях

\* Администрирование поступлений по всем подстатьям и программам соответствующей статьи осуществляется администратором, указанным в группировочном коде бюджетной классификации.

Приложение 2  
к Решению Городской Думы  
Петропавловск-Камчатского городского округа  
от 22.03.2018 № 37-нд  
«О внесении изменений в Решение Городской Думы  
Петропавловск-Камчатского городского округа  
от 29.11.2017 № 13-нд  
«О бюджете Петропавловск-Камчатского городского округа  
на 2018 год и плановый период 2019-2020 годов»  
«Приложение 4  
к Решению Городской Думы  
Петропавловск-Камчатского городского округа  
от 29.11.2017 № 13-нд  
«О бюджете Петропавловск-Камчатского городского округа  
на 2018 год и плановый период 2019-2020 годов»

### Прогнозируемые доходы бюджета Петропавловск-Камчатского городского округа по группам, подгруппам и статьям классификации доходов бюджетов Российской Федерации на 2018 год

тыс. рублей

Наименование показателей	Коды классификации доходов							Годовой объем ассигнований
	Администратор	Вид доходов				Подвид доходов	Аналитическая группа подвида	
		Группа	Подгруппа	Статья и подстатья	Элемент			
<b>НАЛОГОВЫЕ и НЕНАЛОГОВЫЕ ДОХОДЫ</b>	<b>000</b>	<b>1</b>	<b>00</b>	<b>00000</b>	<b>00</b>	<b>0000</b>	<b>000</b>	<b>5 686 550.36033</b>
<b>НАЛОГИ на ПРИБЫЛЬ, ДОХОДЫ</b>	<b>000</b>	<b>1</b>	<b>01</b>	<b>00000</b>	<b>00</b>	<b>0000</b>	<b>000</b>	<b>3 790 911.00000</b>
Налог на прибыль организаций	000	1	01	01000	00	0000	110	588 246.00000
Налог на доходы физических лиц	000	1	01	02000	01	0000	110	3 202 665.00000
<b>НАЛОГИ на ТОВАРЫ (РАБОТЫ, УСЛУГИ), РЕАЛИЗУЕМЫЕ на ТЕРРИТОРИИ РОССИЙСКОЙ ФЕДЕРАЦИИ</b>	<b>000</b>	<b>1</b>	<b>03</b>	<b>00000</b>	<b>00</b>	<b>0000</b>	<b>000</b>	<b>7 830.87412</b>
Доходы от уплаты акцизов на дизельное топливо, подлежащие распределению между бюджетами субъектов Российской Федерации и местными бюджетами с учетом установленных дифференцированных нормативов отчислений в местные бюджеты	000	1	03	02230	01	0000	110	2 921.02002
Доходы от уплаты акцизов на моторные масла для дизельных и (или) карбюраторных (инжекторных) двигателей, подлежащие распределению между бюджетами субъектов Российской Федерации и местными бюджетами с учетом установленных дифференцированных нормативов отчислений в местные бюджеты	000	1	03	02240	01	0000	110	22.41783
Доходы от уплаты акцизов на автомобильный бензин, подлежащие распределению между бюджетами субъектов Российской Федерации и местными бюджетами с учетом установленных дифференцированных нормативов отчислений в местные бюджеты	000	1	03	02250	01	0000	110	5 339.14886
Доходы от уплаты акцизов на прямогонный бензин, подлежащие распределению между бюджетами субъектов Российской Федерации и местными бюджетами с учетом установленных дифференцированных нормативов отчислений в местные бюджеты	000	1	03	02260	01	0000	110	-451.71259
<b>НАЛОГИ на СОВОКУПНЫЙ ДОХОД</b>	<b>000</b>	<b>1</b>	<b>05</b>	<b>00000</b>	<b>00</b>	<b>0000</b>	<b>000</b>	<b>1 054 710.00000</b>
Налог, взимаемый в связи с применением упрощенной системы налогообложения	000	1	05	01000	00	0000	110	587 215.00000
Единый налог на вмененный доход для отдельных видов деятельности	000	1	05	02000	02	0000	110	281 145.00000
Единый сельскохозяйственный налог	000	1	05	03000	01	0000	110	175 315.00000

Наименование показателей	Коды классификации доходов							Годовой объем ассигнований
	Администратор	Вид доходов				Подвид доходов	Аналитическая группа подвида	
		группа	Подгруппа	Статья и подстатья	Элемент			
Налог, взимаемый в связи с применением патентной системы налогообложения, зачисляемый в бюджеты городских округов	000	1	05	04000	02	0000	110	11 035.00000
<b>НАЛОГИ на ИМУЩЕСТВО</b>	<b>000</b>	<b>1</b>	<b>06</b>	<b>00000</b>	<b>00</b>	<b>0000</b>	<b>000</b>	<b>417 572.00000</b>
Налог на имущество физических лиц	000	1	06	01000	00	0000	110	48 425.00000
Налог на имущество организаций	000	1	06	02000	02	0000	110	148 260.00000
Земельный налог	000	1	06	06000	00	0000	110	220 887.00000
<b>ГОСУДАРСТВЕННАЯ ПОШЛИНА</b>	<b>000</b>	<b>1</b>	<b>08</b>	<b>00000</b>	<b>00</b>	<b>0000</b>	<b>000</b>	<b>56 405.00000</b>
Государственная пошлина по делам, рассматриваемым в судах общей юрисдикции, мировыми судьями (за исключением Верховного Суда Российской Федерации)	000	1	08	03010	01	0000	110	56 100.00000
Государственная пошлина за выдачу разрешения на установку рекламной конструкции	000	1	08	07150	01	0000	110	305.00000
<b>ЗАДОЛЖЕННОСТЬ и ПЕРЕРАСЧЕТЫ по ОТМЕНЕННЫМ НАЛОГАМ, СБОРАМ и ИНЫМ ОБЯЗАТЕЛЬНЫМ ПЛАТЕЖАМ</b>	<b>000</b>	<b>1</b>	<b>09</b>	<b>00000</b>	<b>00</b>	<b>0000</b>	<b>000</b>	<b>7.00000</b>
<b>ДОХОДЫ от ИСПОЛЬЗОВАНИЯ ИМУЩЕСТВА, НАХОДЯЩЕГОСЯ в ГОСУДАРСТВЕННОЙ и МУНИЦИПАЛЬНОЙ СОБСТВЕННОСТИ</b>	<b>000</b>	<b>1</b>	<b>11</b>	<b>00000</b>	<b>00</b>	<b>0000</b>	<b>000</b>	<b>243 671.60491</b>
Доходы в виде прибыли, приходящейся на доли в уставных (складочных) капиталах хозяйственных товариществ и обществ, или дивидендов по акциям, принадлежащим городским округам	000	1	11	01040	04	0000	120	41 469.03250
Доходы, получаемые в виде арендной платы за земельные участки, государственная собственность на которые не разграничена и которые расположены в границах городских округов, а также средства от продажи права на заключение договоров аренды указанных земельных участков	000	1	11	05012	04	0000	120	137 326.73998
Доходы, получаемые в виде арендной платы, а также средства от продажи права на заключение договоров аренды за земли, находящиеся в собственности городских округов (за исключением земельных участков муниципальных бюджетных и автономных учреждений)	000	1	11	05024	04	0000	120	4 568.84066
Плата по соглашениям об установлении сервитута, заключенным органами местного самоуправления городских округов, государственными или муниципальными предприятиями либо государственными или муниципальными учреждениями в отношении земельных участков, государственная собственность на которые не разграничена и которые расположены в границах городских округов	000	1	11	05312	04	0000	120	0.79684
Доходы от перечисления части прибыли, остающейся после уплаты налогов и иных обязательных платежей муниципальных унитарных предприятий, созданных городскими округами	000	1	11	07014	04	0000	120	10 370.07128
Прочие поступления от использования имущества, находящегося в собственности городских округов (за исключением имущества муниципальных бюджетных и автономных учреждений, а также имущества муниципальных унитарных предприятий, в том числе казенных)	000	1	11	09044	04	0000	120	49 936.12365
<b>ПЛАТЕЖИ при ПОЛЬЗОВАНИИ ПРИРОДНЫМИ РЕСУРСАМИ</b>	<b>000</b>	<b>1</b>	<b>12</b>	<b>00000</b>	<b>00</b>	<b>0000</b>	<b>000</b>	<b>7 160.21621</b>
Плата за выбросы загрязняющих веществ в атмосферный воздух стационарными объектами	000	1	12	01010	01	0000	120	3 487.53248
Плата за сбросы загрязняющих веществ в водные объекты	000	1	12	01030	01	0000	120	1 100.00000
Плата за размещение отходов производства и потребления	000	1	12	01040	01	0000	120	2 572.68373
<b>ДОХОДЫ от ОКАЗАНИЯ ПЛАТНЫХ УСЛУГ (РАБОТ) и КОМПЕНСАЦИИ ЗАТРАТ ГОСУДАРСТВА</b>	<b>000</b>	<b>1</b>	<b>13</b>	<b>00000</b>	<b>00</b>	<b>0000</b>	<b>000</b>	<b>2 497.33129</b>
Прочие доходы от оказания платных услуг (работ) получателями средств бюджетов городских округов	000	1	13	01994	04	0000	130	176.36432
Прочие доходы от компенсации затрат бюджетов городских округов	000	1	13	02994	04	0000	130	2 320.96697
<b>ДОХОДЫ от ПРОДАЖИ МАТЕРИАЛЬНЫХ и НЕМАТЕРИАЛЬНЫХ АКТИВОВ</b>	<b>000</b>	<b>1</b>	<b>14</b>	<b>00000</b>	<b>00</b>	<b>0000</b>	<b>000</b>	<b>45 381.86024</b>
Доходы от реализации иного имущества, находящегося в собственности городских округов (за исключением имущества муниципальных бюджетных и автономных учреждений, а также имущества муниципальных унитарных предприятий, в том числе казенных), в части реализации основных средств по указанному имуществу	000	1	14	02043	04	0000	410	1 955.68568
Доходы от продажи земельных участков, государственная собственность на которые не разграничена и которые расположены в границах городских округов	000	1	14	06012	04	0000	430	42 603.16000
Доходы от продажи земельных участков, находящихся в собственности городских округов (за исключением земельных участков муниципальных бюджетных и автономных учреждений)	000	1	14	06024	04	0000	430	823.01456
<b>ШТРАФЫ, САНКЦИИ, ВОЗМЕЩЕНИЕ УЩЕРБА</b>	<b>000</b>	<b>1</b>	<b>16</b>	<b>00000</b>	<b>00</b>	<b>0000</b>	<b>000</b>	<b>60 293.02965</b>
Денежные взыскания (штрафы) за нарушение законодательства о налогах и сборах, предусмотренные статьями 116, 119.1, 119.2, пунктами 1 и 2 статьи 120, статьями 125, 126, 126.1, 128, 129, 129.1, 129.4, 132, 133, 134, 135, 135.1, 135.2 Налогового кодекса Российской Федерации	000	1	16	03010	01	0000	140	1 303.00000
Денежные взыскания (штрафы) за административные правонарушения в области налогов и сборов, предусмотренные Кодексом Российской Федерации об административных правонарушениях	000	1	16	03030	01	0000	140	29.00000
Денежные взыскания (штрафы) за нарушение законодательства о применении контрольно-кассовой техники при осуществлении наличных денежных расчетов и (или) расчетов с использованием платежных карт	000	1	16	06000	00	0000	140	263.00000
Денежные взыскания (штрафы) за административные правонарушения в области государственного регулирования производства и оборота этилового спирта, алкогольной, спиртосодержащей продукции	000	1	16	08010	01	0000	140	1 535.53430
Денежные взыскания (штрафы) за административные правонарушения в области государственного регулирования производства и оборота табачной продукции	000	1	16	08020	01	0000	140	100.22200
Денежные взыскания (штрафы) за нарушение законодательства Российской Федерации о недрах	000	1	16	25010	01	0000	140	900.00000
Денежные взыскания (штрафы) за нарушение законодательства Российской Федерации об охране и использовании животного мира	000	1	16	25030	01	0000	140	2 481.25670
Денежные взыскания (штрафы) за нарушение законодательства в области охраны окружающей среды	000	1	16	25050	01	0000	140	2 688.15552
Денежные взыскания (штрафы) за нарушение земельного законодательства	000	1	16	25060	01	0000	140	150.00000
Денежные взыскания (штрафы) за нарушение законодательства в области обеспечения санитарно-эпидемиологического благополучия человека и законодательства в сфере защиты прав потребителей	000	1	16	28000	01	0000	140	6 628.64800
Денежные взыскания (штрафы) за нарушение законодательства Российской Федерации о контрактной системе в сфере закупок товаров, работ, услуг для обеспечения государственных и муниципальных нужд для нужд городских округов	000	1	16	33040	04	0000	140	1 213.71788
Суммы по искам о возмещении вреда, причиненного окружающей среде, подлежащие зачислению в бюджеты городских округов	000	1	16	35020	04	0000	140	713.72012
Поступления сумм в возмещение вреда, причиняемого автомобильным дорогам местного значения транспортными средствами, осуществляющими перевозки тяжеловесных и (или) крупногабаритных грузов, зачисляемые в бюджеты городских округов	000	1	16	37030	04	0000	140	206.51645
Денежные взыскания (штрафы) за нарушение законодательства Российской Федерации об электроэнергетике	000	1	16	41000	01	0000	140	342.82200
Денежные взыскания (штрафы) за нарушение законодательства Российской Федерации об административных правонарушениях, предусмотренные статьей 20.25 Кодекса Российской Федерации об административных правонарушениях	000	1	16	43000	01	0000	140	7 403.21836
Денежные взыскания (штрафы) за нарушения законодательства Российской Федерации о промышленной безопасности	000	1	16	45000	01	0000	140	5 677.58400

Наименование показателей	Коды классификации доходов							Годовой объем ассигнований
	Администратор	Вид доходов				Подвид доходов	Аналитическая группа подвида	
		группа	Подгруппа	Статья и подстатья	Элемент			
Прочие поступления от денежных взысканий (штрафов) и иных сумм в возмещение ущерба, зачисляемые в бюджеты городских округов	000	1	16	90040	04	0000	140	28 656.63432
<b>ПРОЧИЕ НЕНАЛОГОВЫЕ ДОХОДЫ</b>	<b>000</b>	<b>1</b>	<b>17</b>	<b>00000</b>	<b>00</b>	<b>0000</b>	<b>000</b>	<b>110.44391</b>
Прочие неналоговые доходы бюджетов городских округов	000	1	17	05040	04	0000	180	110.44391
<b>БЕЗВОЗМЕЗДНЫЕ ПОСТУПЛЕНИЯ</b>	<b>000</b>	<b>2</b>	<b>00</b>	<b>00000</b>	<b>00</b>	<b>0000</b>	<b>000</b>	<b>6 826 420.02970</b>
<b>БЕЗВОЗМЕЗДНЫЕ ПОСТУПЛЕНИЯ от ДРУГИХ БЮДЖЕТОВ БЮДЖЕТНОЙ СИСТЕМЫ РОССИЙСКОЙ ФЕДЕРАЦИИ</b>	<b>000</b>	<b>2</b>	<b>02</b>	<b>00000</b>	<b>00</b>	<b>0000</b>	<b>000</b>	<b>6 825 527.73650</b>
<b>Дотации бюджетам на поддержку мер по обеспечению сбалансированности бюджетов</b>	<b>000</b>	<b>2</b>	<b>02</b>	<b>10000</b>	<b>00</b>	<b>0000</b>	<b>151</b>	<b>106 920.00000</b>
Дотации бюджетам городских округов на выравнивание бюджетной обеспеченности	000	2	02	15001	04	0000	151	1 970.00000
Дотации бюджетам городских округов на поддержку мер по обеспечению сбалансированности бюджетов (Министерство финансов Камчатского края)	000	2	02	15002	04	8052	151	64 950.00000
Дотации бюджетам городских округов на поддержку мер по обеспечению сбалансированности бюджетов (Министерство транспорта и дорожного строительства Камчатского края)	000	2	02	15002	04	8172	151	40 000.00000
<b>Субсидии бюджетам бюджетной системы Российской Федерации (межбюджетные субсидии)</b>	<b>000</b>	<b>2</b>	<b>02</b>	<b>20000</b>	<b>00</b>	<b>0000</b>	<b>151</b>	<b>1 969 053.03650</b>
Субсидии на реализацию Государственной программы Камчатского края «Обеспечение доступным и комфортным жильем жителей Камчатского края». Подпрограмма «Обеспечение жильем молодых семей». Основное мероприятие «Предоставление молодым семьям социальных выплат на приобретение жилого помещения или строительство индивидуального жилого дома». Реализация мероприятий по обеспечению жильем молодых семей (за счет средств федерального бюджета текущего года)	000	2	02	20051	04	7031	151	14 047.32039
Субсидии на реализацию Государственной программы Камчатского края «Социальная поддержка граждан в Камчатском крае». Подпрограмма «Доступная среда в Камчатском крае». Основное мероприятие «Повышение уровня доступности и качества приоритетных объектов и услуг в основных сферах жизнедеятельности инвалидов и других маломобильных групп населения». Мероприятия государственной программы Российской Федерации «Доступная среда» на 2011-2020 годы (за счет средств федерального бюджета)	000	2	02	20051	04	7961	151	449.00000
Субсидии на реализацию Государственной программы Камчатского края «Социальная поддержка граждан в Камчатском крае». Подпрограмма «Доступная среда в Камчатском крае». Основное мероприятие «Повышение уровня доступности и качества приоритетных объектов и услуг в основных сферах жизнедеятельности инвалидов и других маломобильных групп населения». Мероприятия государственной программы Российской Федерации «Доступная среда» на 2011-2020 годы (за счет средств краевого бюджета)	000	2	02	20051	04	7962	151	23.63158
Субсидии на реализацию Государственной программы Камчатского края «Обеспечение доступным и комфортным жильем жителей Камчатского края» Подпрограмма «Обеспечение жильем молодых семей». Основное мероприятие «Предоставление молодым семьям социальных выплат на приобретение жилого помещения или строительство индивидуального жилого дома». Реализация мероприятий по обеспечению жильем молодых семей (за счет средств краевого бюджета)	000	2	02	20051	04	8222	151	61 394.78699
Субсидии на реализацию Государственной программы Камчатского края «Развитие транспортной системы в Камчатском крае». Подпрограмма «Развитие дорожного хозяйства». Основное мероприятие «Строительство и реконструкция автомобильных дорог, транспортных развязок и мостовых переходов на автомобильных дорогах местного значения, предусматривающие софинансирование из краевого бюджета». Магистраль общегородского значения от поста ГАИ до ул. Академика Королева с развязкой в микрорайоне Северо-Восток в г. Петропавловске-Камчатском (за счет средств краевого дорожного фонда)	000	2	02	20077	04	7032	151	94 912.55000
Субсидии на реализацию Государственной программы Камчатского края «Развитие транспортной системы в Камчатском крае». Подпрограмма «Развитие дорожного хозяйства». Основное мероприятие «Строительство и реконструкция автомобильных дорог, транспортных развязок и мостовых переходов на автомобильных дорогах местного значения, предусматривающие софинансирование из краевого бюджета». Автомобильная дорога по ул. Ларина с устройством транспортной развязки и водопропускными сооружениями (от остановки «Кольцо по улице Ларина» до пересечения с магистральной улицей в районе перспективной застройки в городе Петропавловске-Камчатском (за счет средств краевого дорожного фонда)	000	2	02	20077	04	7062	151	91 339.06973
Субсидии на реализацию Государственной программы Камчатского края «Развитие транспортной системы в Камчатском крае». Подпрограмма «Развитие дорожного хозяйства». Основное мероприятие «Строительство и реконструкция автомобильных дорог, транспортных развязок и мостовых переходов на автомобильных дорогах местного значения, предусматривающие софинансирование из краевого бюджета». Строительство проезда от ул. Ленинградская д. 25 до ул. Ключевская д. 30 в г. Петропавловске-Камчатском (за счет средств краевого дорожного фонда)	000	2	02	20077	04	7092	151	28 553.75327
Субсидии на реализацию Государственной программы Камчатского края «Обеспечение доступным и комфортным жильем жителей Камчатского края». Подпрограмма «Повышение устойчивости жилых домов, основных объектов и систем жизнеобеспечения». Основное мероприятие «Сейсмоусиление жилых домов». Сейсмоусиление здания жилого дома 18 по ул. Обороны 1854 года в г. Петропавловске-Камчатском	000	2	02	20077	04	7122	151	941.00000
Субсидии на реализацию Государственной программы Камчатского края «Обеспечение доступным и комфортным жильем жителей Камчатского края». Подпрограмма «Переселение граждан из аварийных жилых домов и непригодных для проживания жилых помещений в Камчатском крае». Основное мероприятие «Переселение граждан из аварийных жилых домов и непригодных для проживания жилых помещений в соответствии с жилищным законодательством». Субсидии на реализацию мероприятий Инвестиционной программы Камчатского края (за счет средств краевого бюджета)	000	2	02	20077	04	7152	151	19 773.55500
Субсидии на реализацию Государственной программы Камчатского края «Энергоэффективность, развитие энергетики и коммунального хозяйства, обеспечение жителей населенных пунктов Камчатского края коммунальными услугами». Подпрограмма «Энергосбережение и повышение энергетической эффективности в Камчатском крае». Основное мероприятие «Проведение мероприятий в рамках заключенных концессионных соглашений». Реконструкция Сооружения котельная № 1 Петропавловск-Камчатского городского округа. II пусковой комплекс (за счет средств краевого бюджета)	000	2	02	20077	04	7242	151	54 000.00000
Субсидии на реализацию Государственной программы Камчатского края «Развитие культуры в Камчатском крае» Подпрограмма «Развитие инфраструктуры в сфере культуры». Здание МАУК «Городской дом культуры СРВ». Реконструкция (за счет средств краевого бюджета)	000	2	02	20077	04	8382	151	36 833.19500
Субсидии на реализацию Государственной программы Камчатского края «Развитие экономики и внешнеэкономической деятельности Камчатского края». Подпрограмма «Развитие субъектов малого и среднего предпринимательства». Основное мероприятие «Оказание мер государственной поддержки субъектам малого и среднего предпринимательства». Государственная поддержка малого и среднего предпринимательства, включая крестьянские (фермерские) хозяйства, а также на реализацию мероприятий по поддержке молодежного предпринимательства (за счет средств краевого бюджета)	000	2	02	25527	04	7212	151	263.15790
Субсидии на реализацию Государственной программы Камчатского края «Формирование современной городской среды в Камчатском крае». Подпрограмма «Современная городская среда в Камчатском крае». Основное мероприятие «Предоставление межбюджетных трансфертов муниципальным образованиям в Камчатском крае на поддержку муниципальных программ формирования современной городской среды». Поддержка государственных программ субъектов Российской Федерации и муниципальных программ формирования современной городской среды (за счет средств федерального бюджета)	000	2	02	25555	04	7521	151	31 729.06235
Субсидии на реализацию Государственной программы Камчатского края «Формирование современной городской среды в Камчатском крае». Подпрограмма «Современная городская среда в Камчатском крае». Основное мероприятие «Предоставление межбюджетных трансфертов муниципальным образованиям в Камчатском крае на поддержку муниципальных программ формирования современной городской среды». Поддержка государственных программ субъектов Российской Федерации и муниципальных программ формирования современной городской среды (за счет средств краевого бюджета)	000	2	02	25555	04	7522	151	1 669.95065



Наименование показателей	Коды классификации доходов							Годовой объем ассигнований
	Администратор	Вид доходов				Подвид доходов	Аналитическая группа подвида	
		группа	Подгруппа	Статья и подстатья	Элемент			
Субсидии на реализацию Государственной программы Камчатского края «Формирование современной городской среды в Камчатском крае». Подпрограмма «Современная городская среда в Камчатском крае». Основное мероприятие «Предоставление межбюджетных трансфертов муниципальным образованиям в Камчатском крае на поддержку обустройства мест массового отдыха населения (городских парков)». Поддержка обустройства мест массового отдыха населения (городских парков) (за счет средств федерального бюджета)	000	2	02	25560	04	7261	151	2 923.65900
Субсидии на реализацию Государственной программы Камчатского края «Формирование современной городской среды в Камчатском крае». Подпрограмма «Современная городская среда в Камчатском крае». Основное мероприятие «Предоставление межбюджетных трансфертов муниципальным образованиям в Камчатском крае на поддержку обустройства мест массового отдыха населения (городских парков)». Поддержка обустройства мест массового отдыха населения (городских парков) (за счет средств краевого бюджета)	000	2	02	25560	04	7262	151	153.87679
Субсидии на реализацию Государственной программы Камчатского края «Обеспечение доступным и комфортным жильем жителей Камчатского края». Подпрограмма «Переселение граждан из аварийных жилых домов и непригодных для проживания жилых помещений в Камчатском крае». Основное мероприятие «Переселение граждан из аварийных жилых домов и непригодных для проживания жилых помещений в соответствии с жилищным законодательством». Субсидии за исключением мероприятий Инвестиционной программы Камчатского края и субсидий, которым присвоены отдельные коды(за счет средств краевого бюджета)	000	2	02	29999	04	7012	151	24 587.34100
Субсидии на реализацию Государственной программы Камчатского края «Управление государственными финансами Камчатского края». Подпрограмма «Создание условий для эффективного и ответственного управления муниципальными финансами, повышения устойчивости бюджетов муниципальных образований в Камчатском крае». Основное мероприятие «Содействие в решении вопросов местного значения муниципальных образований в Камчатском крае». Субсидии местным бюджетам, связанные с выравниванием обеспеченности муниципальных образований в Камчатском крае по реализации ими их расходных обязательств (за счет средств краевого бюджета)	000	2	02	29999	04	7022	151	690 023.20000
Субсидии на реализацию Государственной программы Камчатского края «Формирование современной городской среды в Камчатском крае». Подпрограмма «Благоустройство территорий муниципальных образований в Камчатском крае». Основное мероприятие «Капитальный ремонт и ремонт автомобильных дорог общего пользования населенных пунктов Камчатского края (в том числе элементов улично-дорожной сети, включая тротуары и парковки дворовых территорий многоквартирных домов и проездов к ним)» (за счет средств краевого дорожного фонда)	000	2	02	29999	04	7042	151	431 000.00000
Субсидии на реализацию Государственной программы Камчатского края «Энергоэффективность, развитие энергетики и коммунального хозяйства, обеспечение жителей населенных пунктов Камчатского края коммунальными услугами». Подпрограмма «Энергосбережение и повышение энергетической эффективности в Камчатском крае». Проведение мероприятий, направленных на ремонт ветхих и аварийных сетей (счет средств краевого бюджета)	000	2	02	29999	04	7052	151	10 556.91000
Субсидии на реализацию Государственной программы Камчатского края «Физическая культура, спорт, молодежная политика, отдых и оздоровление детей в Камчатском крае». Подпрограмма «Развитие спорта высших достижений и системы подготовки спортивного резерва». Основное мероприятие «Укрепление кадрового потенциала в сфере физической культуры и спорта» (за счет средств краевого бюджета)	000	2	02	29999	04	7072	151	168.00000
Субсидии на реализацию Государственной программы Камчатского края «Безопасная Камчатка». Подпрограмма «Построение и развитие аппаратно-программного комплекса «Безопасный город», обеспечение комплексной безопасности учреждений социальной сферы в Камчатском крае». Основное мероприятие «Развитие и содержание систем обеспечения комплексной безопасности в краевых государственных и муниципальных учреждениях социальной сферы в Камчатском крае. Централизация сбора данных с объектовых систем комплексной безопасности и мониторинга, обеспечение передачи данных в АПК «Безопасный город» (за счет средств краевого бюджета)	000	2	02	29999	04	7112	151	2 256.60400
Субсидии на реализацию Государственной программы Камчатского края «Развитие транспортной системы в Камчатском крае». Подпрограмма «Развитие пассажирского автомобильного транспорта». Основное мероприятие «Обновление парка транспортных средств организаций пассажирского транспорта» (за счет средств краевого бюджета)	000	2	02	29999	04	7172	151	137 416.66700
Субсидии на реализацию Государственной программы Камчатского края «Обеспечение доступным и комфортным жильем жителей Камчатского края». Подпрограмма «Стимулирование развития жилищного строительства». Основное мероприятие «Внесение изменений в схему территориального планирования Камчатского края и документы территориального планирования и градостроительного зонирования городских округов и поселений в Камчатском крае» (за счет средств краевого бюджета)	000	2	02	29999	04	7182	151	9 818.50400
Субсидии на реализацию Государственной программы Камчатского края «Обеспечение доступным и комфортным жильем жителей Камчатского края». Подпрограмма «Стимулирование развития жилищного строительства». Основное мероприятие «Разработка проектов планировки и проектов межевания территорий городских округов и поселений в Камчатском крае» (за счет средств краевого бюджета)	000	2	02	29999	04	7222	151	21 254.91700
Субсидии на реализацию Государственной программы Камчатского края «Энергоэффективность, развитие энергетики и коммунального хозяйства, обеспечение жителей населенных пунктов Камчатского края коммунальными услугами». Подпрограмма «Энергосбережение и повышение энергетической эффективности в Камчатском крае». Основное мероприятие «Проведение мероприятий по установке коллективных (общедомовых) приборов учета в многоквартирных домах в Камчатском крае, индивидуальных приборов учета на объектах муниципального жилищного фонда и в жилых помещениях, находящихся в собственности граждан, признанных в установленном порядке малоимущими, узлов учета коммунальных ресурсов на источниках тепло-, водоснабжения» (за счет средств краевого бюджета)	000	2	02	29999	04	7232	151	50 704.22500
Субсидии на реализацию Государственной программы Камчатского края «Развитие образование в Камчатском крае». Подпрограмма «Развитие дошкольного, общего и дополнительного образования детей в Камчатском крае». Субсидии, за исключением субсидий на софинансирование капитальных вложений в объекты государственной (муниципальной) собственности (за счет средств краевого бюджета)	000	2	02	29999	04	7482	151	66 313.24751
Субсидии на реализацию Государственной программы Камчатского края «Формирование современной городской среды в Камчатском крае». Подпрограмма «Современная городская среда в Камчатском крае». Основное мероприятие «Предоставление межбюджетных трансфертов муниципальным образованиям в Камчатском крае на поддержку обустройства мест массового отдыха населения (городских парков)». Субсидии, за исключением субсидий на софинансирование капитальных вложений в объекты государственной (муниципальной) собственности (за счет средств краевого бюджета)	000	2	02	29999	04	7542	151	4 204.29284
Субсидии на реализацию Государственной программы Камчатского края «Энергоэффективность, развитие энергетики и коммунального хозяйства, обеспечение жителей населенных пунктов Камчатского края коммунальными услугами». Подпрограмма «Энергосбережение и повышение энергетической эффективности в Камчатском крае». Основное мероприятие «Оснащение образовательных учреждений муниципальных образований в Камчатском крае автоматическими приборами погодного регулирования, а также оборудованием для комфортного пребывания детей в образовательных учреждениях в межотопительный период» (за счет средств краевого бюджета)	000	2	02	29999	04	7552	151	40 000.00000
Субсидии на реализацию Государственной программы Камчатского края «Формирование современной городской среды в Камчатском крае». Подпрограмма «Благоустройство территорий муниципальных образований в Камчатском крае». Основное мероприятие «Ремонт и устройство уличных сетей наружного освещения». Субсидии, за исключением субсидий на софинансирование капитальных вложений в объекты государственной (муниципальной) собственности (за счет средств краевого бюджета)	000	2	02	29999	04	7562	151	8 886.05800
Субсидии на реализацию Государственной программы Камчатского края «Физическая культура, спорт, молодежная политика, отдых и оздоровление детей в Камчатском крае». Подпрограмма «Организация отдыха, оздоровления и занятости детей и молодежи в Камчатском крае». Основное мероприятие «Мероприятия по повышению качества услуг, предоставляемых организациями отдыха детей и их оздоровления» (за счет средств краевого бюджета)	000	2	02	29999	04	7572	151	26 612.39620
Субсидии на реализацию Государственной программы Камчатского края «Социальная поддержка граждан в Камчатском крае». Подпрограмма «Повышение эффективности государственной поддержки социально-ориентированных некоммерческих организаций». Основное мероприятие «Финансовая поддержка деятельности социально ориентированных некоммерческих организаций на региональном и муниципальном уровнях» (за счет средств краевого бюджета)	000	2	02	29999	04	7622	151	1 765.00000

Наименование показателей	Коды классификации доходов							Годовой объем ассигнований
	Администратор	Вид доходов				Подвид доходов	Аналитическая группа подвида	
		Группа	Подгруппа	Статья и подстатья	Элемент			
Субсидии на реализацию Государственной программы Камчатского края «Безопасная Камчатка». Подпрограмма «Профилактика правонарушений, преступлений и повышение безопасности дорожного движения в Камчатском крае». Основное мероприятие «Совершенствование организации безопасного движения транспортных средств и пешеходов» (за счет средств краевого бюджета)	000	2	02	29999	04	7692	151	2 617.02128
Субсидии на реализацию Государственной программы Камчатского края «Реализация государственной национальной политики и укрепление гражданского единства в Камчатском крае». Подпрограмма «Укрепление гражданского единства и гармонизация межнациональных отношений в Камчатском крае». Основное мероприятие «Реализация комплекса мер по гармонизации межнациональных отношений и проведение информационной кампании, направленной на гармонизацию межнациональных отношений» (за счет средств краевого бюджета)	000	2	02	29999	04	7992	151	758.68100
Субсидии на реализацию Государственной программы Камчатского края «Энергоэффективность, развитие энергетики и коммунального хозяйства, обеспечение жителей населенных пунктов Камчатского края коммунальными услугами». Подпрограмма «Энергосбережение и повышение энергетической эффективности в Камчатском крае». Основное мероприятие: «Проведение мероприятий, направленных на приобретение, установку резервных источников электроснабжения на объектах тепло-, водоснабжения и водоотведения» (счет средств краевого бюджета)	000	2	02	29999	04	8012	151	882.50002
Субсидии на реализацию Государственной программы Камчатского края «Реализация государственной национальной политики и укрепление гражданского единства в Камчатском крае». Подпрограмма «Устойчивое развитие коренных малочисленных народов Севера, Сибири и Дальнего Востока, проживающих в Камчатском крае». Основное мероприятие «Укрепление материально-технической базы традиционных отраслей хозяйствования в Камчатском крае» (за счет средств краевого бюджета)	000	2	02	29999	04	8182	151	219.90300
<b>Субвенции бюджетам бюджетной системы Российской Федерации</b>	<b>000</b>	<b>2</b>	<b>02</b>	<b>30000</b>	<b>00</b>	<b>0000</b>	<b>151</b>	<b>4 748 954.70000</b>
Субвенции для осуществления государственных полномочий Камчатского края по вопросам предоставления гражданам субсидий на оплату жилых помещений и коммунальных услуг (за счет средств краевого бюджета)	000	2	02	30022	04	7452	151	535 084.00000
Субвенции для осуществления государственных полномочий по опеке и попечительству в Камчатском крае в части расходов на выплату вознаграждения опекунам совершеннолетних недееспособных граждан, проживающим в Камчатском крае (за счет средств краевого бюджета)	000	2	02	30024	04	7162	151	2 056.00000
Субвенции для осуществления отдельных государственных полномочий Камчатского края по социальному обслуживанию граждан в Камчатском крае (за счет средств краевого бюджета)	000	2	02	30024	04	7312	151	5 315.00000
Субвенции для осуществления государственных полномочий Камчатского края по созданию и организации деятельности комиссий по делам несовершеннолетних и защите их прав муниципальных районов и городских округов в Камчатском крае (за счет средств краевого бюджета)	000	2	02	30024	04	7322	151	6 200.00000
Субвенции для осуществления государственных полномочий Камчатского края по выплате вознаграждения за выполнение функций классного руководителя педагогическим работникам муниципальных образовательных организаций в Камчатском крае (за счет средств краевого бюджета)	000	2	02	30024	04	7342	151	30 578.00000
Субвенции для осуществления государственных полномочий по опеке и попечительству в Камчатском крае в части расходов на содержание специалистов, осуществляющих деятельность по опеке и попечительству (Министерство социального развития и труда Камчатского края) (за счет средств краевого бюджета)	000	2	02	30024	04	7382	151	1 771.00000
Субвенции для осуществления государственных полномочий по опеке и попечительству в Камчатском крае в части расходов на содержание специалистов, осуществляющих деятельность по опеке и попечительству (Министерство образования и науки Камчатского края) (за счет средств краевого бюджета)	000	2	02	30024	04	7392	151	21 315.00000
Субвенции для осуществления государственных полномочий по опеке и попечительству в Камчатском крае в части социальной поддержки детей-сирот и детей, оставшихся без попечения родителей, переданных под опеку или попечительство (за исключением детей-сирот и детей, оставшихся без попечения родителей, переданных под опеку или попечительство, обучающихся в федеральных образовательных организациях), на предоставление дополнительной меры социальной поддержки по содержанию отдельных лиц из числа детей-сирот и детей, оставшихся без попечения родителей, обучающихся в общеобразовательных организациях и ранее находившихся под попечительством, попечителям которых выплачивались денежные средства на их содержание, на выплату ежемесячного вознаграждения приемным родителям, на организацию подготовки лиц, желающих принять на воспитание в свою семью ребенка, оставшегося без попечения родителей (за счет средств краевого бюджета)	000	2	02	30024	04	7402	151	200 239.00000
Субвенции для осуществления государственных полномочий Камчатского края по обеспечению государственных гарантий реализации прав на получение общедоступного и бесплатного начального общего, основного общего, среднего общего образования в муниципальных общеобразовательных организациях в Камчатском крае, по обеспечению дополнительного образования детей в муниципальных общеобразовательных организациях в Камчатском крае (за счет средств краевого бюджета)	000	2	02	30024	04	7422	151	2 037 812.00000
Субвенции для осуществления государственных полномочий Камчатского края по выплате ежемесячной доплаты к заработной плате педагогическим работникам, имеющим ученые степени доктора наук, кандидата наук, государственные награды СССР, РСФСР и Российской Федерации, в отдельных муниципальных образовательных организациях в Камчатском крае (Министерство образования и науки Камчатского края) (за счет средств краевого бюджета)	000	2	02	30024	04	7432	151	44.70000
Субвенции для осуществления государственных полномочий Камчатского края по выплате ежемесячной доплаты к заработной плате педагогическим работникам, имеющим ученые степени доктора наук, кандидата наук, государственные награды СССР, РСФСР и Российской Федерации, в отдельных муниципальных образовательных организациях в Камчатском крае (Министерство культуры Камчатского края) (за счет средств краевого бюджета)	000	2	02	30024	04	7442	151	357.50000
Субвенции для осуществления государственных полномочий Камчатского края по предоставлению мер социальной поддержки отдельным категориям граждан в период получения ими образования в муниципальных общеобразовательных организациях в Камчатском крае (за счет средств краевого бюджета)	000	2	02	30024	04	7462	151	133 088.00000
Субвенции для осуществления государственных полномочий Камчатского края по вопросам создания административных комиссий в целях привлечения к административной ответственности, предусмотренной законом Камчатского края (за счет средств краевого бюджета)	000	2	02	30024	04	7472	151	1 530.10000
Субвенции для осуществления государственных полномочий Камчатского края по вопросам предоставления мер социальной поддержки отдельным категориям граждан, проживающим в Камчатском крае, по проезду на автомобильном транспорте общего пользования городского сообщения (за счет средств краевого бюджета)	000	2	02	30024	04	7492	151	269 707.00000
Субвенции для осуществления отдельных государственных полномочий Камчатского края по осуществлению регионального государственного жилищного надзора в отношении юридических лиц, индивидуальных предпринимателей и граждан и по проведению проверок при осуществлении лицензионного контроля в отношении юридических лиц, индивидуальных предпринимателей, осуществляющих деятельность по управлению многоквартирными домами на основании лицензии	000	2	02	30024	04	7532	151	4 429.00000
Субвенции для осуществления государственных полномочий Камчатского края в части расходов на предоставление единовременной денежной выплаты гражданам, усыновившим (удочерившим) ребенка (детей) в Камчатском крае (за счет средств краевого бюджета)	000	2	02	30024	04	7642	151	1 500.00000
Субвенции для осуществления государственных полномочий Камчатского края по обеспечению государственных гарантий реализации прав на получение общедоступного и бесплатного дошкольного образования в муниципальных дошкольных образовательных организациях и муниципальных общеобразовательных организациях в Камчатском крае (за счет средств краевого бюджета)	000	2	02	30024	04	7762	151	1 228 460.00000
Субвенции для осуществления государственных полномочий Камчатского края по обеспечению детей-сирот и детей, оставшихся без попечения родителей, лиц из числа детей-сирот и детей, оставшихся без попечения родителей, жилыми помещениями (за счет средств краевого бюджета)	000	2	02	30024	04	7792	151	151 705.60000
Субвенции на осуществление государственных полномочий Камчатского края по организации проведения мероприятий по отлову и содержанию безнадзорных животных в Камчатском крае (за счет средств краевого бюджета)	000	2	02	30024	04	8362	151	16 209.50000

Наименование показателей	Коды классификации доходов							Годовой объем ассигнований
	Администратор	Вид доходов				Подвид доходов	Аналитическая группа подвида	
		группа	Подгруппа	Статья и подстатья	Элемент			
Субвенции для осуществления государственных полномочий Камчатского края по выплате компенсации части платы, взимаемой с родителей (законных представителей) за присмотр и уход за детьми в образовательных организациях в Камчатском крае, реализующих образовательную программу дошкольного образования (за счет средств краевого бюджета)	000	2	02	30029	04	7362	151	100 161.00000
Субвенции бюджетам городских округов на выплату единовременного пособия при всех формах устройства детей, лишенных родительского попечения, в семью	000	2	02	35260	04	0000	151	1 392.30000
<b>Иные межбюджетные трансферты</b>	<b>000</b>	<b>2</b>	<b>02</b>	<b>40000</b>	<b>00</b>	<b>0000</b>	<b>151</b>	<b>600.00000</b>
Межбюджетные трансферты на реализацию Государственной программы Камчатского края «Физическая культура, спорт, молодежная политика, отдых и оздоровление детей в Камчатском крае». Подпрограмма «Развитие массовой физической культуры и спорта в Камчатском крае». Иные межбюджетные трансферты на подготовку и проведение Всероссийского физкультурно-спортивного комплекса «Готов к труду и обороне» в Камчатском крае (за счет средств краевого бюджета)	000	2	02	49999	04	8122	151	600.00000
<b>ДОХОДЫ БЮДЖЕТОВ БЮДЖЕТНОЙ СИСТЕМЫ РОССИЙСКОЙ ФЕДЕРАЦИИ от ВОЗВРАТА БЮДЖЕТАМИ БЮДЖЕТНОЙ СИСТЕМЫ РОССИЙСКОЙ ФЕДЕРАЦИИ и ОРГАНИЗАЦИЯМИ ОСТАТКОВ СУБСИДИЙ, СУБВЕНЦИЙ и ИНЫХ МЕЖБЮДЖЕТНЫХ ТРАНСФЕРТОВ, ИМЕЮЩИХ ЦЕЛЕВОЕ НАЗНАЧЕНИЕ, ПРОШЛЫХ ЛЕТ</b>	<b>000</b>	<b>2</b>	<b>18</b>	<b>00000</b>	<b>00</b>	<b>0000</b>	<b>000</b>	<b>1 842.07000</b>
<b>Доходы бюджетов городских округов от возврата бюджетными учреждениями остатков субсидий прошлых лет</b>	<b>000</b>	<b>2</b>	<b>18</b>	<b>00000</b>	<b>00</b>	<b>0000</b>	<b>180</b>	<b>1 842.07000</b>
Доходы бюджетов городских округов от возврата бюджетными учреждениями остатков субсидий прошлых лет	000	2	18	04010	04	0000	180	412.82400
Доходы бюджетов городских округов от возврата автономными учреждениями остатков субсидий прошлых лет	000	2	18	04020	04	0000	180	1 429.24600
<b>ВОЗВРАТ ОСТАТКОВ СУБСИДИЙ, СУБВЕНЦИЙ и ИНЫХ МЕЖБЮДЖЕТНЫХ ТРАНСФЕРТОВ, ИМЕЮЩИХ ЦЕЛЕВОЕ НАЗНАЧЕНИЕ, ПРОШЛЫХ ЛЕТ</b>	<b>000</b>	<b>2</b>	<b>19</b>	<b>00000</b>	<b>00</b>	<b>0000</b>	<b>000</b>	<b>-949.77680</b>
Возврат прочих остатков субсидий, субвенций иных межбюджетных трансфертов, имеющих целевое назначение, прошлых лет из бюджетов городских округов	000	2	19	60010	04	0000	151	-949.77680
<b>Итого доходов:</b>								<b>12 512 970.39003</b>

Приложение 3  
к Решению Городской Думы  
Петропавловск-Камчатского городского округа  
от 22.03.2018 № 37-нд  
«О внесении изменений в Решение Городской Думы  
Петропавловск-Камчатского городского округа  
от 29.11.2017 № 13-нд  
«О бюджете Петропавловск-Камчатского городского округа  
на 2018 год и плановый период 2019-2020 годов»  
«Приложение 5  
к Решению Городской Думы  
Петропавловск-Камчатского городского округа  
от 29.11.2017 № 13-нд  
«О бюджете Петропавловск-Камчатского городского округа  
на 2018 год и плановый период 2019-2020 годов»

**Прогнозируемые доходы бюджета Петропавловск-Камчатского городского округа  
по группам, подгруппам и статьям классификации доходов бюджетов Российской Федерации на плановый период 2019-2020 годов**

тыс. рублей

Наименование показателей	Коды классификации доходов							Годовой объем ассигнований 2019	Годовой объем ассигнований 2020
	Администратор	Вид доходов				Подвид доходов	Аналитическая группа подвида		
		группа	Подгруппа	Статья и подстатья	Элемент				
<b>НАЛОГОВЫЕ и НЕНАЛОГОВЫЕ ДОХОДЫ</b>	<b>000</b>	<b>1</b>	<b>00</b>	<b>00000</b>	<b>00</b>	<b>0000</b>	<b>000</b>	<b>5 916 598.36433</b>	<b>6 093 090.75298</b>
<b>НАЛОГИ на ПРИБЫЛЬ, ДОХОДЫ</b>	<b>000</b>	<b>1</b>	<b>01</b>	<b>00000</b>	<b>00</b>	<b>0000</b>	<b>000</b>	<b>3 923 593.00000</b>	<b>4 060 918.00000</b>
Налог на прибыль организаций	000	1	01	01000	00	0000	110	608 834.00000	630 143.00000
Налог на доходы физических лиц	000	1	01	02000	01	0000	110	3 314 759.00000	3 430 775.00000
<b>НАЛОГИ на ТОВАРЫ (РАБОТЫ, УСЛУГИ), РЕАЛИЗУЕМЫЕ на ТЕРРИТОРИИ РОССИЙСКОЙ ФЕДЕРАЦИИ</b>	<b>000</b>	<b>1</b>	<b>03</b>	<b>00000</b>	<b>00</b>	<b>0000</b>	<b>000</b>	<b>8 834.19348</b>	<b>9 240.27164</b>
Доходы от уплаты акцизов на дизельное топливо, подлежащие распределению между бюджетами субъектов Российской Федерации и местными бюджетами с учетом установленных дифференцированных нормативов отчислений в местные бюджеты	000	1	03	02230	01	0000	110	3 310.75422	3 514.93257
Доходы от уплаты акцизов на моторные масла для дизельных и (или) карбюраторных (инжекторных) двигателей, подлежащие распределению между бюджетами субъектов Российской Федерации и местными бюджетами с учетом установленных дифференцированных нормативов отчислений в местные бюджеты	000	1	03	02240	01	0000	110	23.25248	23.99431
Доходы от уплаты акцизов на автомобильный бензин, подлежащие распределению между бюджетами субъектов Российской Федерации и местными бюджетами с учетом установленных дифференцированных нормативов отчислений в местные бюджеты	000	1	03	02250	01	0000	110	5 948.41256	6 310.06401
Доходы от уплаты акцизов на прямогонный бензин, подлежащие распределению между бюджетами субъектов Российской Федерации и местными бюджетами с учетом установленных дифференцированных нормативов отчислений в местные бюджеты	000	1	03	02260	01	0000	110	-448.22578	-608.71925
<b>НАЛОГИ на СОВОКУПНЫЙ ДОХОД</b>	<b>000</b>	<b>1</b>	<b>05</b>	<b>00000</b>	<b>00</b>	<b>0000</b>	<b>000</b>	<b>1 056 025.00000</b>	<b>1 061 928.00000</b>
Налог, взимаемый в связи с применением упрощенной системы налогообложения	000	1	05	01000	00	0000	110	610 123.00000	634 578.00000
Единый налог на вмененный доход для отдельных видов деятельности	000	1	05	02000	02	0000	110	253 030.00000	227 727.00000
Единый сельскохозяйственный налог	000	1	05	03000	01	0000	110	181 451.00000	187 802.00000
Налог, взимаемый в связи с применением патентной системы налогообложения, зачисляемый в бюджеты городских округов	000	1	05	04000	02	0000	110	11 421.00000	11 821.00000
<b>НАЛОГИ на ИМУЩЕСТВО</b>	<b>000</b>	<b>1</b>	<b>06</b>	<b>00000</b>	<b>00</b>	<b>0000</b>	<b>000</b>	<b>433 015.00000</b>	<b>448 908.00000</b>
Налог на имущество физических лиц	000	1	06	01000	00	0000	110	50 948.00000	53 468.00000
Налог на имущество организаций	000	1	06	02000	02	0000	110	153 449.00000	158 820.00000
Земельный налог	000	1	06	06000	00	0000	110	228 618.00000	236 620.00000
<b>ГОСУДАРСТВЕННАЯ ПОШЛИНА</b>	<b>000</b>	<b>1</b>	<b>08</b>	<b>00000</b>	<b>00</b>	<b>0000</b>	<b>000</b>	<b>57 066.00000</b>	<b>58 199.00000</b>
Государственная пошлина по делам, рассматриваемым в судах общей юрисдикции, мировыми судьями (за исключением Верховного Суда Российской Федерации)	000	1	08	03010	01	0000	110	56 661.00000	57 794.00000

Наименование показателей	Коды классификации доходов							Годовой объем ассигнований 2019	Годовой объем ассигнований 2020
	Администратор	Вид доходов				Подвид доходов	Аналитическая группа подвида		
		группа	Подгруппа	Статья и подстатья	Элемент				
Государственная пошлина за выдачу разрешения на установку рекламной конструкции	000	1	08	07150	01	0000	110	405.00000	405.00000
<b>ЗАДОЛЖЕННОСТЬ и ПЕРЕРАСЧЕТЫ по ОТМЕНЕННЫМ НАЛОГАМ, СБОРАМ и ИНЫМ ОБЯЗАТЕЛЬНЫМ ПЛАТЕЖАМ</b>	<b>000</b>	<b>1</b>	<b>09</b>	<b>00000</b>	<b>00</b>	<b>0000</b>	<b>000</b>	<b>2.00000</b>	<b>7.00000</b>
<b>ДОХОДЫ от ИСПОЛЬЗОВАНИЯ ИМУЩЕСТВА, НАХОДЯЩЕГОСЯ в ГОСУДАРСТВЕННОЙ и МУНИЦИПАЛЬНОЙ СОБСТВЕННОСТИ</b>	<b>000</b>	<b>1</b>	<b>11</b>	<b>00000</b>	<b>00</b>	<b>0000</b>	<b>000</b>	<b>323 814.54454</b>	<b>339 702.59614</b>
Доходы в виде прибыли, приходящейся на доли в уставных (складочных) капиталах хозяйственных товариществ и обществ, или дивидендов по акциям, принадлежащим городским округам	000	1	11	01040	04	0000	120	27 536.33250	43 554.03500
Доходы, получаемые в виде арендной платы за земельные участки, государственная собственность на которые не разграничена и которые расположены в границах городских округов, а также средства от продажи права на заключение договоров аренды указанных земельных участков	000	1	11	05012	04	0000	120	142 819.80958	142 819.80958
Доходы, получаемые в виде арендной платы, а также средства от продажи права на заключение договоров аренды за земли, находящиеся в собственности городских округов (за исключением земельных участков муниципальных бюджетных и автономных учреждений)	000	1	11	05024	04	0000	120	4 751.59429	4 751.59429
Плата по соглашениям об установлении сервитута, заключенным органами местного самоуправления городских округов, государственными или муниципальными предприятиями либо государственными или муниципальными учреждениями в отношении земельных участков, государственная собственность на которые не разграничена и которые расположены в границах городских округов	000	1	11	05312	04	0000	120	0.79684	0.79684
Доходы от перечисления части прибыли, остающейся после уплаты налогов и иных обязательных платежей муниципальных унитарных предприятий, созданных городскими округами	000	1	11	07014	04	0000	120	10 434.77128	9 964.82128
Прочие поступления от использования имущества, находящегося в собственности городских округов (за исключением имущества муниципальных бюджетных и автономных учреждений, а также имущества муниципальных унитарных предприятий, в том числе казенных)	000	1	11	09044	04	0000	120	138 271.24005	138 611.53915
<b>ПЛАТЕЖИ при ПОЛЬЗОВАНИИ ПРИРОДНЫМИ РЕСУРСАМИ</b>	<b>000</b>	<b>1</b>	<b>12</b>	<b>00000</b>	<b>00</b>	<b>0000</b>	<b>000</b>	<b>7 160.21621</b>	<b>7 160.21621</b>
Плата за выбросы загрязняющих веществ в атмосферный воздух стационарными объектами	000	1	12	01010	01	0000	120	3 487.53248	3 487.53248
Плата за сбросы загрязняющих веществ в водные объекты	000	1	12	01030	01	0000	120	1 100.00000	1 100.00000
Плата за размещение отходов производства и потребления	000	1	12	01040	01	0000	120	2 572.68373	2 572.68373
<b>ДОХОДЫ от ОКАЗАНИЯ ПЛАТНЫХ УСЛУГ (РАБОТ) и КОМПЕНСАЦИИ ЗАТРАТ ГОСУДАРСТВА</b>	<b>000</b>	<b>1</b>	<b>13</b>	<b>00000</b>	<b>00</b>	<b>0000</b>	<b>000</b>	<b>2 299.90226</b>	<b>2 294.18973</b>
Прочие доходы от оказания платных услуг (работ) получателями средств бюджетов городских округов	000	1	13	01994	04	0000	130	177.21530	178.09178
Прочие доходы от компенсации затрат бюджетов городских округов	000	1	13	02994	04	0000	130	2 122.68696	2 116.09795
<b>ДОХОДЫ от ПРОДАЖИ МАТЕРИАЛЬНЫХ и НЕМАТЕРИАЛЬНЫХ АКТИВОВ</b>	<b>000</b>	<b>1</b>	<b>14</b>	<b>00000</b>	<b>00</b>	<b>0000</b>	<b>000</b>	<b>44 483.93518</b>	<b>44 729.78892</b>
Доходы от реализации иного имущества, находящегося в собственности городских округов (за исключением имущества муниципальных бюджетных и автономных учреждений, а также имущества муниципальных унитарных предприятий, в том числе казенных), в части реализации основных средств по указанному имуществу	000	1	14	02043	04	0000	410	1 057.76062	1 303.61436
Доходы от продажи земельных участков, государственная собственность на которые не разграничена и которые расположены в границах городских округов	000	1	14	06012	04	0000	430	42 603.16000	42 603.16000
Доходы от продажи земельных участков, находящихся в собственности городских округов (за исключением земельных участков муниципальных бюджетных и автономных учреждений)	000	1	14	06024	04	0000	430	823.01456	823.01456
<b>ШТРАФЫ, САНКЦИИ, ВОЗМЕЩЕНИЕ УЩЕРБА</b>	<b>000</b>	<b>1</b>	<b>16</b>	<b>00000</b>	<b>00</b>	<b>0000</b>	<b>000</b>	<b>60 183.74575</b>	<b>59 900.78510</b>
Денежные взыскания (штрафы) за нарушение законодательства о налогах и сборах, предусмотренные статьями 116, 119.1, 119.2, пунктами 1 и 2 статьи 120, статьями 125, 126, 126.1, 128, 129, 129.1, 129.4, 132, 133, 134, 135, 135.1, 135.2 Налогового кодекса Российской Федерации	000	1	16	03010	01	0000	140	1 677.00000	1 736.00000
Денежные взыскания (штрафы) за административные правонарушения в области государственного регулирования производства и оборота этилового спирта, алкогольной, спиртосодержащей продукции	000	1	16	08010	01	0000	140	1 535.53430	1 535.53430
Денежные взыскания (штрафы) за административные правонарушения в области государственного регулирования производства и оборота табачной продукции	000	1	16	08020	01	6000	140	100.22200	100.22200
Денежные взыскания (штрафы) за нарушение законодательства Российской Федерации о недрах	000	1	16	25010	01	0000	140	900.00000	900.00000
Денежные взыскания (штрафы) за нарушение законодательства Российской Федерации об охране и использовании животного мира	000	1	16	25030	01	0000	140	2 509.03870	2 458.41070
Денежные взыскания (штрафы) за нарушение законодательства в области охраны окружающей среды	000	1	16	25050	01	0000	140	2 688.15552	2 688.15552
Денежные взыскания (штрафы) за нарушение земельного законодательства (федеральные государственные органы, Банк России, органы управления государственными внебюджетными фондами Российской Федерации)	000	1	16	25060	01	0000	140	150.00000	150.00000
Денежные взыскания (штрафы) за нарушение законодательства в области обеспечения санитарно-эпидемиологического благополучия человека и законодательства в сфере защиты прав потребителей	000	1	16	28000	01	0000	140	6 628.64800	6 628.64800
Денежные взыскания (штрафы) за нарушение законодательства Российской Федерации о контрактной системе в сфере закупок товаров, работ, услуг для обеспечения государственных и муниципальных нужд для нужд городских округов	000	1	16	33040	04	0000	140	1 108.56036	853.87375
Суммы по искам о возмещении вреда, причиненного окружающей среде, подлежащие зачислению в бюджеты городских округов	000	1	16	35020	04	0000	140	713.72012	713.72012
Поступления сумм в возмещение вреда, причиняемого автомобильным дорогам местного значения транспортными средствами, осуществляющими перевозки тяжеловесных и (или) крупногабаритных грузов, зачисляемые в бюджеты городских округов	000	1	16	37030	04	0000	140	206.51645	206.51645
Денежные взыскания (штрафы) за нарушение законодательства Российской Федерации об электроэнергетике	000	1	16	41000	01	0000	140	344.73000	346.63800
Денежные взыскания (штрафы) за нарушение законодательства Российской Федерации об административных правонарушениях, предусмотренные статьей 20.25 Кодекса Российской Федерации об административных правонарушениях	000	1	16	43000	01	0000	140	7 279.21836	7 279.21836
Денежные взыскания (штрафы) за нарушения законодательства Российской Федерации о промышленной безопасности	000	1	16	45000	01	0000	140	5 717.11200	5 620.38000
Прочие поступления от денежных взысканий (штрафов) и иных сумм в возмещение ущерба, зачисляемые в бюджеты городских округов	000	1	16	90040	04	0000	140	28 625.28994	28 683.46790
<b>ПРОЧИЕ НЕНАЛОГОВЫЕ ДОХОДЫ</b>	<b>000</b>	<b>1</b>	<b>17</b>	<b>00000</b>	<b>00</b>	<b>0000</b>	<b>000</b>	<b>120.82691</b>	<b>102.90524</b>
Прочие неналоговые доходы бюджетов городских округов	000	1	17	05040	04	0000	180	120.82691	102.90524
<b>БЕЗВОЗМЕЗДНЫЕ ПОСТУПЛЕНИЯ</b>	<b>000</b>	<b>2</b>	<b>00</b>	<b>00000</b>	<b>00</b>	<b>0000</b>	<b>000</b>	<b>5 883 895.02700</b>	<b>5 880 949.43500</b>



Наименование показателей	Коды классификации доходов							Годовой объем ассигнований 2019	Годовой объем ассигнований 2020
	Администратор	Вид доходов				Подвид доходов	Аналитическая группа подвида		
		группа	Подгруппа	Статья и подстатья	Элемент				
<b>БЕЗВОЗМЕЗДНЫЕ ПОСТУПЛЕНИЯ от ДРУГИХ БЮДЖЕТОВ БЮДЖЕТНОЙ СИСТЕМЫ РОССИЙСКОЙ ФЕДЕРАЦИИ</b>	<b>000</b>	<b>2</b>	<b>02</b>	<b>00000</b>	<b>00</b>	<b>0000</b>	<b>000</b>	<b>5 882 902.74900</b>	<b>5 879 957.15700</b>
<b>Субсидии бюджетам бюджетной системы Российской Федерации (межбюджетные субсидии)</b>	<b>000</b>	<b>2</b>	<b>02</b>	<b>20000</b>	<b>00</b>	<b>0000</b>	<b>151</b>	<b>1 101 930.14900</b>	<b>1 112 029.45700</b>
Субсидии на реализацию Государственной программы Камчатского края «Социальная поддержка граждан в Камчатском крае». Подпрограмма «Доступная среда в Камчатском крае». Основное мероприятие «Повышение уровня доступности и качества приоритетных объектов и услуг в основных сферах жизнедеятельности инвалидов и других маломобильных групп населения». Мероприятия государственной программы Российской Федерации «Доступная среда» на 2011-2020 годы (за счет средств краевого бюджета)	000	2	02	20051	04	7962	151	4 000.00000	4 000.00000
Субсидии на реализацию Государственной программы Камчатского края «Развитие транспортной системы в Камчатском крае». Подпрограмма «Развитие дорожного хозяйства». Основное мероприятие «Строительство и реконструкция автомобильных дорог, транспортных развязок и мостовых переходов на автомобильных дорогах местного значения, предусматривающие софинансирование из краевого бюджета». Магистраль общегородского значения от поста ГАИ до ул. Академика Королева с развязкой в микрорайоне Северо-Восток в г. Петропавловске-Камчатском (за счет средств краевого дорожного фонда)	000	2	02	20077	04	7032	151	31 785.61000	4 952.63091
Субсидии на реализацию Государственной программы Камчатского края «Развитие транспортной системы в Камчатском крае». Подпрограмма «Развитие дорожного хозяйства». Основное мероприятие «Строительство и реконструкция автомобильных дорог, транспортных развязок и мостовых переходов на автомобильных дорогах местного значения, предусматривающие софинансирование из краевого бюджета». Автомобильная дорога по ул. Ларина с устройством транспортной развязки и водопропускными сооружениями (от остановки «Кольцо по улице Ларина» до пересечения с магистральной улицей в районе перспективной застройки) в городе Петропавловске-Камчатском (за счет средств краевого дорожного фонда)	000	2	02	20077	04	7062	151	72 424.61100	120 354.91909
Субсидии на реализацию Государственной программы Камчатского края «Обеспечение доступным и комфортным жильем жителей Камчатского края». Подпрограмма «Повышение устойчивости жилых домов, основных объектов и систем жизнеобеспечения». Основное мероприятие «Сейсмоусиление жилых домов». Сейсмоусиление здания жилого дома 18 по ул. Обороны 1854 года в г. Петропавловске-Камчатском	000	2	02	20077	04	7122	151	998.02100	0.00000
Субсидии на реализацию Государственной программы Камчатского края «Обеспечение доступным и комфортным жильем жителей Камчатского края». Подпрограмма «Переселение граждан из аварийных жилых домов и непригодных для проживания жилых помещений в Камчатском крае». Основное мероприятие «Переселение граждан из аварийных жилых домов и непригодных для проживания жилых помещений в соответствии с жилищным законодательством». Субсидии за исключением мероприятий Инвестиционной программы Камчатского края и субсидий, которым присвоены отдельные коды(за счет средств краевого бюджета)	000	2	02	29999	04	7012	151	20 000.00000	10 000.00000
Субсидии на реализацию Государственной программы Камчатского края «Управление государственными финансами Камчатского края». Подпрограмма «Создание условий для эффективного и ответственного управления муниципальными финансами, повышения устойчивости бюджетов муниципальных образований в Камчатском крае». Основное мероприятие «Содействие в решении вопросов местного значения муниципальных образований в Камчатском крае». Субсидии местным бюджетам, связанные с выравниванием обеспеченности муниципальных образований в Камчатском крае по реализации ими их расходных обязательств (за счет средств краевого бюджета)	000	2	02	29999	04	7022	151	673 092.30000	673 092.30000
Субсидии на реализацию Государственной программы Камчатского края «Формирование современной городской среды в Камчатском крае». Подпрограмма «Благоустройство территорий муниципальных образований в Камчатском крае». Основное мероприятие «Капитальный ремонт и ремонт автомобильных дорог общего пользования населенных пунктов Камчатского края (в том числе элементов улично-дорожной сети, включая тротуары и парковки дворовых территорий многоквартирных домов и проездов к ним)" (за счет средств краевого дорожного фонда)	000	2	02	29999	04	7042	151	231 000.00000	231 000.00000
Субсидии на реализацию Государственной программы Камчатского края «Энергоэффективность, развитие энергетики и коммунального хозяйства, обеспечение жителей населенных пунктов Камчатского края коммунальными услугами и услугами по благоустройству территорий». Подпрограмма «Энергосбережение и повышение энергетической эффективности в Камчатском крае». Проведение мероприятий, направленных на ремонт ветхих и аварийных сетей (счет средств краевого бюджета)	000	2	02	29999	04	7052	151	5 812.94000	5 812.94000
Субсидии на реализацию Государственной программы Камчатского края «Развитие транспортной системы в Камчатском крае». Подпрограмма «Развитие пассажирского автомобильного транспорта». Основное мероприятие «Обновление парка транспортных средств организаций пассажирского транспорта» (за счет средств краевого бюджета)	000	2	02	29999	04	7172	151	62 816.66700	62 816.66700
<b>Субвенции бюджетам бюджетной системы Российской Федерации</b>	<b>000</b>	<b>2</b>	<b>02</b>	<b>30000</b>	<b>00</b>	<b>0000</b>	<b>151</b>	<b>4 780 972.60000</b>	<b>4 767 927.70000</b>
Субвенции для осуществления государственных полномочий Камчатского края по вопросам предоставления гражданам субсидий на оплату жилого помещения и коммунальных услуг (за счет средств краевого бюджета)	000	2	02	30022	04	7452	151	535 084.00000	535 084.00000
Субвенции для осуществления государственных полномочий по опеке и попечительству в Камчатском крае в части расходов на выплату вознаграждения опекунам совершеннолетних недееспособных граждан, проживающим в Камчатском крае (за счет средств краевого бюджета)	000	2	02	30024	04	7162	151	2 056.00000	2 056.00000
Субвенции для осуществления отдельных государственных полномочий Камчатского края по социальному обслуживанию граждан в Камчатском крае (за счет средств краевого бюджета)	000	2	02	30024	04	7312	151	5 315.00000	5 315.00000
Субвенции для осуществления государственных полномочий Камчатского края по созданию и организации деятельности комиссий по делам несовершеннолетних и защите их прав муниципальных районов и городских округов в Камчатском крае (за счет средств краевого бюджета)	000	2	02	30024	04	7322	151	6 200.00000	6 200.00000
Субвенции для осуществления государственных полномочий Камчатского края по выплате вознаграждения за выполнение функций классного руководителя педагогическим работникам муниципальных образовательных организаций в Камчатском крае (за счет средств краевого бюджета)	000	2	02	30024	04	7342	151	30 578.00000	30 578.00000
Субвенции для осуществления государственных полномочий по опеке и попечительству в Камчатском крае в части расходов на содержание специалистов, осуществляющих деятельность по опеке и попечительству (Министерство социального развития и труда Камчатского края) (за счет средств краевого бюджета)	000	2	02	30024	04	7382	151	1 771.00000	1 771.00000
Субвенции для осуществления государственных полномочий по опеке и попечительству в Камчатском крае в части расходов на содержание специалистов, осуществляющих деятельность по опеке и попечительству (Министерство образования и науки Камчатского края) (за счет средств краевого бюджета)	000	2	02	30024	04	7392	151	21 315.00000	21 315.00000

Наименование показателей	Коды классификации доходов							Годовой объем ассигнований 2019	Годовой объем ассигнований 2020
	Администратор	Вид доходов				Подвид доходов	Аналитическая группа подвида		
		группа	Подгруппа	Статья и подстатья	Элемент				
Субвенции для осуществления государственных полномочий по опеке и попечительству в Камчатском крае в части социальной поддержки детей-сирот и детей, оставшихся без попечения родителей, переданных под опеку или попечительство (за исключением детей-сирот и детей, оставшихся без попечения родителей, переданных под опеку или попечительство, обучающихся в федеральных образовательных организациях), на предоставление дополнительной меры социальной поддержки по содержанию отдельных лиц из числа детей-сирот и детей, оставшихся без попечения родителей, обучающихся в общеобразовательных организациях и ранее находившихся под попечительством, попечителям которых выплачивались денежные средства на их содержание, на выплату ежемесячного вознаграждения приемным родителям, на организацию подготовки лиц, желающих принять на воспитание в свою семью ребенка, оставшегося без попечения родителей (за счет средств краевого бюджета)	000	2	02	30024	04	7402	151	200 239.00000	200 239.00000
Субвенции для осуществления государственных полномочий Камчатского края по обеспечению государственных гарантий реализации прав на получение общедоступного и бесплатного начального общего, основного общего, среднего общего образования в муниципальных общеобразовательных организациях в Камчатском крае, по обеспечению дополнительного образования детей в муниципальных общеобразовательных организациях в Камчатском крае (краевые средства)	000	2	02	30024	04	7422	151	2 037 812.00000	2 037 812.00000
Субвенции для осуществления государственных полномочий Камчатского края по выплате ежемесячной доплаты к заработной плате педагогическим работникам, имеющим ученые степени доктора наук, кандидата наук, государственные награды СССР, РСФСР и Российской Федерации, в отдельных муниципальных образовательных организациях в Камчатском крае (Министерство образования и науки Камчатского края) (за счет средств краевого бюджета)	000	2	02	30024	04	7432	151	44.70000	44.70000
Субвенции для осуществления государственных полномочий Камчатского края по выплате ежемесячной доплаты к заработной плате педагогическим работникам, имеющим ученые степени доктора наук, кандидата наук, государственные награды СССР, РСФСР и Российской Федерации, в отдельных муниципальных образовательных организациях в Камчатском крае (Министерство культуры Камчатского края) (за счет средств краевого бюджета)	000	2	02	30024	04	7442	151	357.50000	357.50000
Субвенции для осуществления государственных полномочий Камчатского края по предоставлению мер социальной поддержки отдельным категориям граждан в период получения ими образования в муниципальных общеобразовательных организациях в Камчатском крае (за счет средств краевого бюджета)	000	2	02	30024	04	7462	151	133 088.00000	133 088.00000
Субвенции для осуществления государственных полномочий Камчатского края по вопросам создания административных комиссий в целях привлечения к административной ответственности, предусмотренной законом Камчатского края (за счет средств краевого бюджета)	000	2	02	30024	04	7472	151	1 530.10000	1 530.10000
Субвенции для осуществления государственных полномочий Камчатского края по вопросам предоставления мер социальной поддержки отдельным категориям граждан, проживающим в Камчатском крае, по проезду на автомобильном транспорте общего пользования городского сообщения (за счет средств краевого бюджета)	000	2	02	30024	04	7492	151	269 707.00000	269 707.00000
Субвенции для осуществления отдельных государственных полномочий Камчатского края по осуществлению регионального государственного жилищного надзора в отношении юридических лиц, индивидуальных предпринимателей и граждан и по проведению проверок при осуществлении лицензионного контроля в отношении юридических лиц, индивидуальных предпринимателей, осуществляющих деятельность по управлению многоквартирными домами на основании лицензии (за счет средств краевого бюджета)	000	2	02	30024	04	7532	151	4 429.00000	4 429.00000
Субвенции для осуществления государственных полномочий Камчатского края в части расходов на предоставление единовременной денежной выплаты гражданам, усыновившим (удочерившим) ребенка (детей) в Камчатском крае (за счет средств краевого бюджета).	000	2	02	30024	04	7642	151	1 500.00000	1 500.00000
Субвенции для осуществления государственных полномочий Камчатского края по обеспечению государственных гарантий реализации прав на получение общедоступного и бесплатного дошкольного образования в муниципальных дошкольных образовательных организациях и муниципальных общеобразовательных организациях в Камчатском крае (за счет средств краевого бюджета)	000	2	02	30024	04	7762	151	1 228 460.00000	1 228 460.00000
Субвенции для осуществления государственных полномочий Камчатского края по обеспечению детей-сирот и детей, оставшихся без попечения родителей, лиц из числа детей-сирот и детей, оставшихся без попечения родителей, жилыми помещениями (за счет средств краевого бюджета)	000	2	02	30024	04	7792	151	177 549.80000	164 300.60000
Субвенции на осуществление государственных полномочий Камчатского края по организации проведения мероприятий по отлову и содержанию безнадзорных животных в Камчатском крае (за счет средств краевого бюджета)	000	2	02	30024	04	8362	151	16 209.50000	16 209.50000
Субвенции для осуществления государственных полномочий Камчатского края по выплате компенсации части платы, взимаемой с родителей (законных представителей) за присмотр и уход за детьми в образовательных организациях в Камчатском крае, реализующих образовательную программу дошкольного образования (за счет средств краевого бюджета)	000	2	02	30029	04	7362	151	100 161.00000	100 161.00000
Субвенции для осуществления государственных полномочий Камчатского края на предоставление жилых помещений детям-сиротам и детям, оставшимся без попечения родителей, лицам из их числа по договорам найма специализированных жилых помещений (за счет средств федерального бюджета)	000	2	02	35082	04	7791	151	5 812.60000	5 963.00000
Субвенции для осуществления государственных полномочий Камчатского края на предоставление жилых помещений детям-сиротам и детям, оставшимся без попечения родителей, лицам из их числа по договорам найма специализированных жилых помещений (за счет средств краевого бюджета)	000	2	02	35082	04	7702	151	305.90000	301.80000
Субвенции бюджетам городских округов на выплату единовременного пособия при всех формах устройства детей, лишенных родительского попечения, в семью	000	2	02	35260	04	0000	151	1 447.50000	1 505.50000
<b>ДОХОДЫ БЮДЖЕТОВ БЮДЖЕТНОЙ СИСТЕМЫ РОССИЙСКОЙ ФЕДЕРАЦИИ от ВОЗВРАТА БЮДЖЕТАМИ БЮДЖЕТНОЙ СИСТЕМЫ РОССИЙСКОЙ ФЕДЕРАЦИИ и ОРГАНИЗАЦИЯМИ ОСТАТКОВ СУБСИДИЙ, СУБВЕНЦИЙ и ИНЫХ МЕЖБЮДЖЕТНЫХ ТРАНСФЕРТОВ, ИМЕЮЩИХ ЦЕЛЕВОЕ НАЗНАЧЕНИЕ, ПРОШЛЫХ ЛЕТ</b>	<b>000</b>	<b>2</b>	<b>18</b>	<b>00000</b>	<b>00</b>	<b>0000</b>	<b>000</b>	<b>1 842.07000</b>	<b>1 842.07000</b>
<b>Доходы бюджетов городских округов от возврата организациями остатков субсидий прошлых лет</b>	<b>000</b>	<b>2</b>	<b>18</b>	<b>04000</b>	<b>00</b>	<b>0000</b>	<b>180</b>	<b>1 842.07000</b>	<b>1 842.07000</b>
Доходы бюджетов городских округов от возврата бюджетными учреждениями остатков субсидий прошлых лет	000	2	18	04010	04	0000	180	412.82400	412.82400
Доходы бюджетов городских округов от возврата автономными учреждениями остатков субсидий прошлых лет	000	2	18	04020	04	0000	180	1 429.24600	1 429.24600
<b>ВОЗВРАТ ОСТАТКОВ СУБСИДИЙ, СУБВЕНЦИЙ и ИНЫХ МЕЖБЮДЖЕТНЫХ ТРАНСФЕРТОВ, ИМЕЮЩИХ ЦЕЛЕВОЕ НАЗНАЧЕНИЕ, ПРОШЛЫХ ЛЕТ</b>	<b>000</b>	<b>2</b>	<b>19</b>	<b>00000</b>	<b>00</b>	<b>0000</b>	<b>000</b>	<b>-849.79200</b>	<b>-849.79200</b>
Возврат прочих остатков субсидий, субвенций иных межбюджетных трансфертов, имеющих целевое назначение, прошлых лет из бюджетов городских округов	000	2	19	60010	04	0000	151	-849.79200	-849.79200
<b>Итого доходов:</b>								<b>11 800 493.39133</b>	<b>11 974 040.18798</b>

Приложение 4  
к Решению Городской Думы  
Петропавловск-Камчатского городского округа  
от 22.03.2018 № 37-нд  
«О внесении изменений в Решение Городской Думы  
Петропавловск-Камчатского городского округа  
от 29.11.2017 № 13-нд  
«О бюджете Петропавловск-Камчатского городского округа  
на 2018 год и плановый период 2019-2020 годов»  
«Приложение 6  
к Решению Городской Думы  
Петропавловск-Камчатского городского округа  
от 29.11.2017 № 13-нд  
«О бюджете Петропавловск-Камчатского городского округа  
на 2018 год и плановый период 2019-2020 годов»

### Источники финансирования дефицита бюджета Петропавловск-Камчатского городского округа на 2018 год

тыс. рублей

Код бюджетной классификации	Наименование показателя	Годовой объем ассигнований
<b>01 00 00 00 00 0000 000</b>	<b>Источники внутреннего финансирования дефицита бюджета городского округа:</b>	<b>450 753.33349</b>
<b>01 02 00 00 00 0100 000</b>	<b>Кредиты кредитных организаций в валюте Российской Федерации</b>	<b>200 000.00000</b>
01 02 00 00 00 0100 700	Получение кредитов от кредитных организаций в валюте Российской Федерации	1 700 000.00000
01 02 00 00 04 0100 710	Получение кредитов от кредитных организаций бюджетами городских округов в валюте Российской Федерации	1 700 000.00000
01 02 00 00 00 0100 800	Погашение кредитов, предоставленных кредитными организациями в валюте Российской Федерации	-1 500 000.00000
01 02 00 00 04 0100 810	Погашение бюджетами городских округов кредитов от кредитных организаций в валюте Российской Федерации	-1 500 000.00000
<b>01 03 00 00 00 0200 000</b>	<b>Бюджетные кредиты от других бюджетов бюджетной системы Российской Федерации</b>	<b>0.00000</b>
01 03 01 00 00 0201 000	Бюджетные кредиты на пополнение остатков средств на счетах бюджета Петропавловск-Камчатского городского округа	0.00000
01 03 01 00 00 0201 700	Получение бюджетных кредитов от других бюджетов бюджетной системы Российской Федерации в валюте Российской Федерации	400 000.00000
01 03 01 00 04 0201 710	Получение кредитов от других бюджетов бюджетной системы Российской Федерации бюджетами городских округов в валюте Российской Федерации	400 000.00000
01 03 01 00 00 0201 800	Погашение бюджетных кредитов, полученных от других бюджетов бюджетной системы Российской Федерации в валюте Российской Федерации	-400 000.00000
01 03 01 00 04 0201 810	Погашение бюджетами городских округов кредитов от других бюджетов бюджетной системы Российской Федерации в валюте Российской Федерации	-400 000.00000
<b>01 05 00 00 00 0300 000</b>	<b>Изменение остатков средств на счетах по учету средств бюджета</b>	<b>250 753.33349</b>
01 05 00 00 00 0300 500	Увеличение остатков средств бюджетов	-14 612 970.39003
01 05 02 00 00 0300 500	Увеличение прочих остатков средств бюджетов	-14 612 970.39003
01 05 02 01 00 0300 510	Увеличение прочих остатков денежных средств бюджетов	-14 612 970.39003
01 05 02 01 04 0300 510	Увеличение прочих остатков денежных средств бюджетов городских округов	-14 612 970.39003
01 05 00 00 00 0300 600	Уменьшение остатков средств бюджетов	14 863 723.72352
01 05 02 00 00 0300 600	Уменьшение прочих остатков средств бюджетов	14 863 723.72352
01 05 02 01 00 0300 610	Уменьшение прочих остатков денежных средств бюджетов	14 863 723.72352
01 05 02 01 04 0300 610	Уменьшение прочих остатков денежных средств бюджетов городских округов	14 863 723.72352

Приложение 5  
к Решению Городской Думы  
Петропавловск-Камчатского городского округа  
от 22.03.2018 № 37-нд  
«О внесении изменений в Решение Городской Думы  
Петропавловск-Камчатского городского округа  
от 29.11.2017 № 13-нд  
«О бюджете Петропавловск-Камчатского городского округа  
на 2018 год и плановый период 2019-2020 годов»  
«Приложение 7  
к Решению Городской Думы  
Петропавловск-Камчатского городского округа  
от 29.11.2017 № 13-нд  
«О бюджете Петропавловск-Камчатского городского округа  
на 2018 год и плановый период 2019-2020 годов»

### Источники финансирования дефицита бюджета Петропавловск-Камчатского городского округа на плановый период 2019-2020 годов

тыс. рублей

Код бюджетной классификации	Наименование показателя	Годовой объем ассигнований	
		2019	2020
<b>01 00 00 00 00 0000 000</b>	<b>Источники внутреннего финансирования дефицита бюджета городского округа:</b>	<b>153 992.99600</b>	<b>153 992.99600</b>
<b>01 02 00 00 00 0100 000</b>	<b>Кредиты кредитных организаций в валюте Российской Федерации</b>	<b>150 000.00000</b>	<b>150 000.00000</b>
01 02 00 00 00 0100 700	Получение кредитов от кредитных организаций в валюте Российской Федерации	1 650 000.00000	1 550 000.00000
01 02 00 00 04 0100 710	Получение кредитов от кредитных организаций бюджетами городских округов в валюте Российской Федерации	1 650 000.00000	1 550 000.00000
01 02 00 00 00 0100 800	Погашение кредитов, предоставленных кредитными организациями в валюте Российской Федерации	-1 500 000.00000	-1 400 000.00000
01 02 00 00 04 0100 810	Погашение бюджетами городских округов кредитов от кредитных организаций в валюте Российской Федерации	-1 500 000.00000	-1 400 000.00000
<b>01 03 00 00 00 0200 000</b>	<b>Бюджетные кредиты от других бюджетов бюджетной системы Российской Федерации</b>	<b>0.00000</b>	<b>0.00000</b>
01 03 01 00 00 0201 000	Бюджетные кредиты на пополнение остатков средств на счетах бюджета Петропавловск-Камчатского городского округа	0.00000	0.00000
01 03 01 00 00 0201 700	Получение бюджетных кредитов от других бюджетов бюджетной системы Российской Федерации в валюте Российской Федерации	400 000.00000	400 000.00000
01 03 01 00 04 0201 710	Получение кредитов от других бюджетов бюджетной системы Российской Федерации бюджетами городских округов в валюте Российской Федерации	400 000.00000	400 000.00000
01 03 01 00 00 0201 800	Погашение бюджетных кредитов, полученных от других бюджетов бюджетной системы Российской Федерации в валюте Российской Федерации	-400 000.00000	-400 000.00000
01 03 01 00 04 0201 810	Погашение бюджетами городских округов кредитов от других бюджетов бюджетной системы Российской Федерации в валюте Российской Федерации	-400 000.00000	-400 000.00000
<b>01 05 00 00 00 0300 000</b>	<b>Изменение остатков средств на счетах по учету средств бюджета</b>	<b>3 992.99600</b>	<b>3 992.99600</b>
01 05 00 00 00 0300 500	Увеличение остатков средств бюджетов	-13 850 493.39133	-13 924 040.18798

Код бюджетной классификации	Наименование показателя	Годовой объем ассигнований	
		2019	2020
01 05 02 00 00 0300 500	Увеличение прочих остатков средств бюджетов	-13 850 493.39133	-13 924 040.18798
01 05 02 01 00 0300 510	Увеличение прочих остатков денежных средств бюджетов	-13 850 493.39133	-13 924 040.18798
01 05 02 01 04 0300 510	Увеличение прочих остатков денежных средств бюджетов городских округов	-13 850 493.39133	-13 924 040.18798
01 05 00 00 00 0300 600	Уменьшение остатков средств бюджетов	13 854 486.38733	13 928 033.18398
01 05 02 00 00 0300 600	Уменьшение прочих остатков средств бюджетов	13 854 486.38733	13 928 033.18398
01 05 02 01 00 0300 610	Уменьшение прочих остатков денежных средств бюджетов	13 854 486.38733	13 928 033.18398
01 05 02 01 04 0300 610	Уменьшение прочих остатков денежных средств бюджетов городских округов	13 854 486.38733	13 928 033.18398

Приложение 6  
к Решению Городской Думы  
Петропавловск-Камчатского городского округа  
от 22.03.2018 № 37-нд  
«О внесении изменений в Решение Городской Думы  
Петропавловск-Камчатского городского округа  
от 29.11.2017 № 13-нд  
«О бюджете Петропавловск-Камчатского городского округа  
на 2018 год и плановый период 2019-2020 годов»  
«Приложение 8  
к Решению Городской Думы  
Петропавловск-Камчатского городского округа  
от 29.11.2017 № 13-нд  
«О бюджете Петропавловск-Камчатского городского округа  
на 2018 год и плановый период 2019-2020 годов»

**Распределение бюджетных ассигнований по разделам и подразделам классификации  
расходов бюджета Петропавловск-Камчатского городского округа на 2018 год**

тыс. рублей

№	Наименование	Раздел, подраздел	Годовой объем бюджетных ассигнований
<b>1</b>	<b>ОБЩЕГОСУДАРСТВЕННЫЕ ВОПРОСЫ</b>	<b>0100</b>	<b>599 170.92206</b>
	Функционирование высшего должностного лица субъекта Российской Федерации и муниципального образования	0102	4 661.20100
	Функционирование законодательных (представительных) органов государственной власти и представительных органов муниципальных образований	0103	47 687.35000
	Функционирование Правительства Российской Федерации, высших исполнительных органов государственной власти субъектов Российской Федерации, местных администраций	0104	210 973.79067
	Обеспечение деятельности финансовых, налоговых и таможенных органов и органов финансового (финансово-бюджетного) надзора	0106	57 287.72294
	Резервные фонды	0111	5 000.00000
	Другие общегосударственные вопросы	0113	273 560.85745
<b>2</b>	<b>НАЦИОНАЛЬНАЯ БЕЗОПАСНОСТЬ и ПРАВООХРАНИТЕЛЬНАЯ ДЕЯТЕЛЬНОСТЬ</b>	<b>0300</b>	<b>72 877.74718</b>
	Защита населения и территории от чрезвычайных ситуаций природного и техногенного характера, гражданская оборона	0309	60 887.74718
	Другие вопросы в области национальной безопасности и правоохранительной деятельности	0314	11 990.00000
<b>3</b>	<b>НАЦИОНАЛЬНАЯ ЭКОНОМИКА</b>	<b>0400</b>	<b>2 779 025.73029</b>
	Транспорт	0408	554 379.89039
	Дорожное хозяйство (дорожные фонды)	0409	1 993 019.13866
	Прикладные научные исследования в области национальной экономики	0411	4 000.00000
	Другие вопросы в области национальной экономики	0412	227 626.70124
<b>4</b>	<b>ЖИЛИЩНО-КОММУНАЛЬНОЕ ХОЗЯЙСТВО</b>	<b>0500</b>	<b>1 346 258.21523</b>
	Жилищное хозяйство	0501	380 877.05310
	Коммунальное хозяйство	0502	213 985.60590
	Благоустройство	0503	502 427.48067
	Другие вопросы в области жилищно-коммунального хозяйства	0505	248 968.07556
<b>5</b>	<b>ОБРАЗОВАНИЕ</b>	<b>0700</b>	<b>6 164 951.68547</b>
	Дошкольное образование	0701	2 351 773.90113
	Общее образование	0702	2 619 553.33035
	Дополнительное образование детей	0703	468 342.55686
	Молодежная политика	0707	75 344.80395
	Другие вопросы в области образования	0709	649 937.09318
<b>6</b>	<b>КУЛЬТУРА, КИНЕМАТОГРАФИЯ</b>	<b>0800</b>	<b>295 293.01871</b>
	Культура	0801	224 147.05952
	Другие вопросы в области культуры, кинематографии	0804	71 145.95919
<b>7</b>	<b>СОЦИАЛЬНАЯ ПОЛИТИКА</b>	<b>1000</b>	<b>1 416 232.79133</b>
	Пенсионное обеспечение	1001	13 568.53900
	Социальное обслуживание населения	1002	12 555.54600
	Социальное обеспечение населения	1003	890 970.67133
	Охрана семьи и детства	1004	452 283.90000
	Другие вопросы в области социальной политики	1006	46 854.13500
<b>8</b>	<b>ФИЗИЧЕСКАЯ КУЛЬТУРА и СПОРТ</b>	<b>1100</b>	<b>38 166.26337</b>
	Физическая культура	1101	38 166.26337
<b>9</b>	<b>СРЕДСТВА МАССОВОЙ ИНФОРМАЦИИ</b>	<b>1200</b>	<b>16 247.83788</b>
	Периодическая печать и издательства	1202	6 068.00000
	Другие вопросы в области средств массовой информации	1204	10 179.83788
<b>10</b>	<b>ОБСЛУЖИВАНИЕ ГОСУДАРСТВЕННОГО и МУНИЦИПАЛЬНОГО ДОЛГА</b>	<b>1300</b>	<b>235 499.51200</b>
	Обслуживание государственного внутреннего и муниципального долга	1301	235 499.51200
	<b>Всего расходов:</b>		<b>12 963 723.72352</b>



Приложение 7  
к Решению Городской Думы  
Петропавловск-Камчатского городского округа  
от 22.03.2018 № 37-нд  
«О внесении изменений в Решение Городской Думы  
Петропавловск-Камчатского городского округа  
от 29.11.2017 № 13-нд  
«О бюджете Петропавловск-Камчатского городского округа  
на 2018 год и плановый период 2019-2020 годов»  
«Приложение 9  
к Решению Городской Думы  
Петропавловск-Камчатского городского округа  
от 29.11.2017 № 13-нд  
«О бюджете Петропавловск-Камчатского городского округа  
на 2018 год и плановый период 2019-2020 годов»

**Распределение бюджетных ассигнований по разделам и подразделам классификации  
расходов бюджета Петропавловск-Камчатского городского округа на плановый период 2019-2020 годов**

тыс. рублей

№	Наименование	Раздел, подраздел	Годовой объем бюджетных ассигнований на 2019 год	Годовой объем бюджетных ассигнований на 2020 год
<b>1</b>	<b>ОБЩЕГОСУДАРСТВЕННЫЕ ВОПРОСЫ</b>	<b>0100</b>	<b>450 879.86587</b>	<b>436 591.12819</b>
	Функционирование высшего должностного лица субъекта Российской Федерации и муниципального образования	0102	4 268.86800	4 268.86800
	Функционирование законодательных (представительных) органов государственной власти и представительных органов муниципальных образований	0103	47 687.35000	47 687.35000
	Функционирование Правительства Российской Федерации, высших исполнительных органов государственной власти субъектов Российской Федерации, местных администраций	0104	144 840.35532	144 870.35532
	Обеспечение деятельности финансовых, налоговых и таможенных органов и органов финансового (финансово-бюджетного) надзора	0106	54 955.89894	54 955.89894
	Резервные фонды	0111	5 000.00000	5 000.00000
	Другие общегосударственные вопросы	0113	194 127.39361	179 808.65593
<b>2</b>	<b>НАЦИОНАЛЬНАЯ БЕЗОПАСНОСТЬ и ПРАВООХРАНИТЕЛЬНАЯ ДЕЯТЕЛЬНОСТЬ</b>	<b>0300</b>	<b>65 419.40216</b>	<b>62 194.57811</b>
	Защита населения и территории от чрезвычайных ситуаций природного и техногенного характера, гражданская оборона	0309	58 409.40216	55 184.57811
	Другие вопросы в области национальной безопасности и правоохранительной деятельности	0314	7 010.00000	7 010.00000
<b>3</b>	<b>НАЦИОНАЛЬНАЯ ЭКОНОМИКА</b>	<b>0400</b>	<b>1 945 718.57697</b>	<b>1 994 285.36600</b>
	Лесное хозяйство	0407	3 228.93455	3 228.93455
	Транспорт	0408	424 887.03310	424 887.03310
	Дорожное хозяйство (дорожные фонды)	0409	1 335 526.01556	1 387 990.94076
	Другие вопросы в области национальной экономики	0412	182 076.59376	178 178.45759
<b>4</b>	<b>ЖИЛИЩНО-КОММУНАЛЬНОЕ ХОЗЯЙСТВО</b>	<b>0500</b>	<b>624 591.14987</b>	<b>540 198.53116</b>
	Жилищное хозяйство	0501	166 347.21805	132 310.34079
	Коммунальное хозяйство	0502	6 303.71300	6 303.71300
	Благоустройство	0503	281 384.49491	233 182.51675
	Другие вопросы в области жилищно-коммунального хозяйства	0505	170 555.72391	168 401.96062
<b>5</b>	<b>ОБРАЗОВАНИЕ</b>	<b>0700</b>	<b>5 808 865.87091</b>	<b>5 702 803.27745</b>
	Дошкольное образование	0701	2 314 376.39392	2 314 376.39392
	Общее образование	0702	2 587 229.74484	2 575 177.69588
	Дополнительное образование детей	0703	456 938.72385	451 738.71212
	Молодежная политика	0707	20 016.49055	19 658.30481
	Другие вопросы в области образования	0709	430 304.51775	341 852.17072
<b>6</b>	<b>КУЛЬТУРА, КИНЕМАТОГРАФИЯ</b>	<b>0800</b>	<b>221 167.58885</b>	<b>215 283.89132</b>
	Культура	0801	198 107.96408	192 224.26655
	Другие вопросы в области культуры, кинематографии	0804	23 059.62477	23 059.62477
<b>7</b>	<b>СОЦИАЛЬНАЯ ПОЛИТИКА</b>	<b>1000</b>	<b>1 367 235.86695</b>	<b>1 365 590.96695</b>
	Пенсионное обеспечение	1001	13 568.53900	13 568.53900
	Социальное обслуживание населения	1002	12 555.54600	12 555.54600
	Социальное обеспечение населения	1003	813 544.00695	824 944.00695
	Охрана семьи и детства	1004	484 301.80000	471 256.90000
	Другие вопросы в области социальной политики	1006	43 265.97500	43 265.97500
<b>8</b>	<b>ФИЗИЧЕСКАЯ КУЛЬТУРА и СПОРТ</b>	<b>1100</b>	<b>35 353.06156</b>	<b>33 307.83655</b>
	Физическая культура	1101	35 353.06156	33 307.83655
<b>9</b>	<b>СРЕДСТВА МАССОВОЙ ИНФОРМАЦИИ</b>	<b>1200</b>	<b>15 427.83788</b>	<b>15 427.83788</b>
	Периодическая печать и издательства	1202	5 248.00000	5 248.00000
	Другие вопросы в области средств массовой информации	1204	10 179.83788	10 179.83788
<b>10</b>	<b>ОБСЛУЖИВАНИЕ ГОСУДАРСТВЕННОГО и МУНИЦИПАЛЬНОГО ДОЛГА</b>	<b>1300</b>	<b>257 791.09600</b>	<b>150 809.42600</b>
	Обслуживание государственного внутреннего и муниципального долга	1301	257 791.09600	150 809.42600
	<b>Условно утвержденные расходы</b>		<b>1 162 036.07310</b>	<b>1 611 540.34437</b>
	<b>Итого расходов:</b>		<b>11 954 486.38733</b>	<b>12 128 033.18398</b>

Приложение 8  
к Решению Городской Думы  
Петропавловск-Камчатского городского округа  
от 22.03.2018 № 37-нд  
«О внесении изменений в Решение Городской Думы  
Петропавловск-Камчатского городского округа»  
от 29.11.2017 № 13-нд  
«О бюджете Петропавловск-Камчатского городского округа  
на 2018 год и плановый период 2019-2020 годов»  
«Приложение 10  
к Решению Городской Думы  
Петропавловск-Камчатского городского округа  
от 29.11.2017 № 13-нд  
«О бюджете Петропавловск-Камчатского городского округа  
на 2018 год и плановый период 2019-2020 годов»

**Распределение бюджетных ассигнований по разделам, подразделам, целевым статьям, муниципальным программам и непрограммным направлениям деятельности и группам видов расходов классификации расходов бюджета Петропавловск-Камчатского городского округа на 2018 год**

тыс. рублей

№	Наименование	Код бюджетной классификации			Годовой объем ассигнований
		Раздел, Подраздел	Целевая статья	Вид расходов	
1	<b>ОБЩЕГОСУДАРСТВЕННЫЕ ВОПРОСЫ</b>	<b>0100</b>			<b>599 170.92206</b>
	Функционирование высшего должностного лица субъекта Российской Федерации и муниципального образования	0102			4 661.20100
	Глава Петропавловск-Камчатского городского округа	0102	99 0 00 00020		4 661.20100
	Фонд оплаты труда государственных (муниципальных) органов	0102	99 0 00 00020	121	3 599.38300
	Взносы по обязательному социальному страхованию на выплаты денежного содержания и иные выплаты работникам государственных (муниципальных) органов	0102	99 0 00 00020	129	1 061.81800
	Функционирование законодательных (представительных) органов государственной власти и представительных органов муниципальных образований	0103			47 687.35000
	Депутаты Городской Думы Петропавловск-Камчатского городского округа	0103	99 0 00 00030		6 527.61100
	Фонд оплаты труда государственных (муниципальных) органов	0103	99 0 00 00030	121	5 284.97900
	Иные выплаты персоналу государственных (муниципальных) органов, за исключением фонда оплаты труда	0103	99 0 00 00030	122	180.00000
	Взносы по обязательному социальному страхованию на выплаты денежного содержания и иные выплаты работникам государственных (муниципальных) органов	0103	99 0 00 00030	129	1 062.63200
	Центральный аппарат Городской Думы Петропавловск-Камчатского городского округа	0103	99 0 00 00040		37 037.23800
	Фонд оплаты труда государственных (муниципальных) органов	0103	99 0 00 00040	121	24 340.75700
	Иные выплаты персоналу государственных (муниципальных) органов, за исключением фонда оплаты труда	0103	99 0 00 00040	122	2 343.60000
	Взносы по обязательному социальному страхованию на выплаты денежного содержания и иные выплаты работникам государственных (муниципальных) органов	0103	99 0 00 00040	129	6 815.41100
	Закупка товаров, работ, услуг в сфере информационно-коммуникационных технологий	0103	99 0 00 00040	242	1 436.70427
	Прочая закупка товаров, работ и услуг	0103	99 0 00 00040	244	2 091.76573
	Уплата налога на имущество организаций и земельного налога	0103	99 0 00 00040	851	9.00000
	Председатель Городской Думы Петропавловск-Камчатского городского округа	0103	99 0 00 00080		4 122.50100
	Фонд оплаты труда государственных (муниципальных) органов	0103	99 0 00 00080	121	3 387.23800
	Иные выплаты персоналу государственных (муниципальных) органов, за исключением фонда оплаты труда	0103	99 0 00 00080	122	90.00000
	Взносы по обязательному социальному страхованию на выплаты денежного содержания и иные выплаты работникам государственных (муниципальных) органов	0103	99 0 00 00080	129	645.26300
	Функционирование Правительства Российской Федерации, высших исполнительных органов государственной власти субъектов Российской Федерации, местных администраций	0104			210 973.79067
	Подпрограмма «Обеспечение деятельности органов администрации Петропавловск-Камчатского городского округа» Муниципальной программы «Совершенствование системы муниципального управления Петропавловск-Камчатского городского округа»	0104	09 3 00 00000		143 511.73883
	Обеспечение деятельности органов администрации Петропавловск-Камчатского городского округа в части исполнения функций муниципальной службы	0104	09 3 16 16010		138 039.15183
	Фонд оплаты труда государственных (муниципальных) органов	0104	09 3 16 16010	121	95 921.90826
	Иные выплаты персоналу государственных (муниципальных) органов, за исключением фонда оплаты труда	0104	09 3 16 16010	122	8 090.63597
	Взносы по обязательному социальному страхованию на выплаты денежного содержания и иные выплаты работникам государственных (муниципальных) органов	0104	09 3 16 16010	129	28 296.96143
	Закупка товаров, работ, услуг в сфере информационно-коммуникационных технологий	0104	09 3 16 16010	242	1 831.20000
	Прочая закупка товаров, работ и услуг	0104	09 3 16 16010	244	3 894.94617
	Уплата иных платежей	0104	09 3 16 16010	853	3.50000
	Расходы для осуществления отдельных государственных полномочий Камчатского края по осуществлению регионального государственного жилищного надзора в отношении юридических лиц, индивидуальных предпринимателей и граждан и по проведению проверок при осуществлении лицензионного контроля в отношении юридических лиц, индивидуальных предпринимателей, осуществляющих деятельность по управлению многоквартирными домами на основании лицензии	0104	09 3 16 40300		4 429.00000
	Фонд оплаты труда государственных (муниципальных) органов	0104	09 3 16 40300	121	2 986.12100
	Иные выплаты персоналу государственных (муниципальных) органов, за исключением фонда оплаты труда	0104	09 3 16 40300	122	360.20000
	Взносы по обязательному социальному страхованию на выплаты денежного содержания и иные выплаты работникам государственных (муниципальных) органов	0104	09 3 16 40300	129	901.80800
	Прочая закупка товаров, работ и услуг	0104	09 3 16 40300	244	180.87100
	Расходы для осуществления государственных полномочий Камчатского края по вопросам создания административных комиссий в целях привлечения к административной ответственности, предусмотренной законом Камчатского края	0104	09 3 80 40080		1 043.58700
	Фонд оплаты труда государственных (муниципальных) органов	0104	09 3 80 40080	121	773.17500
	Иные выплаты персоналу государственных (муниципальных) органов, за исключением фонда оплаты труда	0104	09 3 80 40080	122	36.91300
	Взносы по обязательному социальному страхованию на выплаты денежного содержания и иные выплаты работникам государственных (муниципальных) органов	0104	09 3 80 40080	129	233.49900
	Подпрограмма «Организация муниципальных закупок Петропавловск-Камчатского городского округа» Муниципальной программы «Управление муниципальными финансами Петропавловск-Камчатского городского округа»	0104	10 2 00 00000		13 779.99949
	Обеспечение деятельности органов администрации Петропавловск-Камчатского городского округа в части исполнения функций муниципальной службы	0104	10 2 16 16010		13 779.99949

№	Наименование	Код бюджетной классификации			Годовой объем ассигнований
		Раздел, Подраздел	Целевая статья	Вид расходов	
	Фонд оплаты труда государственных (муниципальных) органов	0104	10 2 16 16010	121	10 220.59900
	Иные выплаты персоналу государственных (муниципальных) органов, за исключением фонда оплаты труда	0104	10 2 16 16010	122	408.32349
	Взносы по обязательному социальному страхованию на выплаты денежного содержания и иные выплаты работникам государственных (муниципальных) органов	0104	10 2 16 16010	129	3 015.07700
	Прочая закупка товаров, работ и услуг	0104	10 2 16 16010	244	136.00000
	Зарезервированные (нераспределенные) средства	0104	99 0 00 00120		53 682.05235
	Резервные средства	0104	99 0 00 00120	870	53 682.05235
	Обеспечение деятельности финансовых, налоговых и таможенных органов и органов финансового (финансово-бюджетного) надзора	0106			57 287.72294
	Подпрограмма «Управление бюджетным процессом в Петропавловск-Камчатском городском округе и его совершенствование» Муниципальной программы «Управление муниципальными финансами Петропавловск-Камчатского городского округа»	0106	10 1 00 00000		36 733.95538
	Составление и организация исполнения бюджета городского округа в соответствии с Бюджетным кодексом Российской Федерации, Решением Городской Думы Петропавловск-Камчатского городского округа о бюджетном процессе в Петропавловск-Камчатском городском округе	0106	10 1 16 16030		36 733.95538
	Фонд оплаты труда государственных (муниципальных) органов	0106	10 1 16 16030	121	24 724.09330
	Иные выплаты персоналу государственных (муниципальных) органов, за исключением фонда оплаты труда	0106	10 1 16 16030	122	3 618.04480
	Взносы по обязательному социальному страхованию на выплаты денежного содержания и иные выплаты работникам государственных (муниципальных) органов	0106	10 1 16 16030	129	7 293.60728
	Закупка товаров, работ, услуг в сфере информационно-коммуникационных технологий	0106	10 1 16 16030	242	157.14000
	Прочая закупка товаров, работ и услуг	0106	10 1 16 16030	244	828.82900
	Уплата налога на имущество организаций и земельного налога	0106	10 1 16 16030	851	52.24100
	Уплата прочих налогов, сборов	0106	10 1 16 16030	852	20.00000
	Уплата иных платежей	0106	10 1 16 16030	853	40.00000
	Обеспечение деятельности органов местного самоуправления Петропавловск-Камчатского городского округа	0106	99 0 00 00010		17 581.14756
	Фонд оплаты труда государственных (муниципальных) органов	0106	99 0 00 00010	121	12 805.13303
	Иные выплаты персоналу государственных (муниципальных) органов, за исключением фонда оплаты труда	0106	99 0 00 00010	122	400.00000
	Взносы по обязательному социальному страхованию на выплаты денежного содержания и иные выплаты работникам государственных (муниципальных) органов	0106	99 0 00 00010	129	3 329.33453
	Закупка товаров, работ, услуг в сфере информационно-коммуникационных технологий	0106	99 0 00 00010	242	574.53200
	Прочая закупка товаров, работ и услуг	0106	99 0 00 00010	244	432.50500
	Уплата налога на имущество организаций и земельного налога	0106	99 0 00 00010	851	1.64300
	Уплата иных платежей	0106	99 0 00 00010	853	38.00000
	Руководитель Контрольно-счетной палаты Петропавловск-Камчатского городского округа	0106	99 0 00 00050		2 972.62000
	Фонд оплаты труда государственных (муниципальных) органов	0106	99 0 00 00050	121	2 398.61700
	Иные выплаты персоналу государственных (муниципальных) органов, за исключением фонда оплаты труда	0106	99 0 00 00050	122	80.00000
	Взносы по обязательному социальному страхованию на выплаты денежного содержания и иные выплаты работникам государственных (муниципальных) органов	0106	99 0 00 00050	129	494.00300
	Резервные фонды	0111			5 000.00000
	Подпрограмма «Управление бюджетным процессом в Петропавловск-Камчатском городском округе и его совершенствование» Муниципальной программы «Управление муниципальными финансами Петропавловск-Камчатского городского округа»	0111	10 1 00 00000		5 000.00000
	Резервный фонд администрации Петропавловск-Камчатского городского округа	0111	10 1 62 62000		5 000.00000
	Резервные средства	0111	10 1 62 62000	870	5 000.00000
	Другие общегосударственные вопросы	0113			273 560.85745
	Подпрограмма «Устойчивое развитие коренных малочисленных народов Севера, Сибири и Дальнего Востока в Петропавловск-Камчатском городском округе» Муниципальной программы «Реализация государственной национальной политики и укрепление гражданского единства в Петропавловск-Камчатском городском округе»	0113	08 1 00 00000		269.90300
	Расходы за счет средств краевого бюджета, направленных на реализацию мероприятий соответствующей подпрограммы соответствующей государственной программы Камчатского края (за исключением мероприятий Инвестиционной программы Камчатского края и субсидий, которым присвоены отдельные коды)	0113	08 1 60 4006K		219.90300
	Субсидии (гранты в форме субсидий) на финансовое обеспечение затрат, порядком (правилами) предоставления которых установлено требование о последующем подтверждении их использования в соответствии с условиями и (или) целями предоставления	0113	08 1 60 4006K	632	219.90300
	Создание условий для устойчивого развития экономики традиционных отраслей хозяйствования коренных малочисленных народов в местах их традиционного проживания и традиционной хозяйственной деятельности (предоставление субсидий родовым общинам коренных малочисленных народов Севера, Сибири и Дальнего Востока на приобретение оборудования и инвентаря)	0113	08 1 60 60010		28.00000
	Субсидии (гранты в форме субсидий) на финансовое обеспечение затрат, порядком (правилами) предоставления которых установлено требование о последующем подтверждении их использования в соответствии с условиями и (или) целями предоставления	0113	08 1 60 60010	632	28.00000
	Расходы за счет средств местного бюджета, в целях софинансирования которых из краевого бюджета предоставляются субсидии	0113	08 1 60 S006K		22.00000
	Субсидии (гранты в форме субсидий) на финансовое обеспечение затрат, порядком (правилами) предоставления которых установлено требование о последующем подтверждении их использования в соответствии с условиями и (или) целями предоставления	0113	08 1 60 S006K	632	22.00000
	Подпрограмма «Развитие и совершенствование информационного общества» Муниципальной программы «Совершенствование системы муниципального управления Петропавловск-Камчатского городского округа»	0113	09 1 00 00000		29 631.54961
	Информатизация управления городским округом	0113	09 1 67 67050		29 631.54961
	Закупка товаров, работ, услуг в сфере информационно-коммуникационных технологий	0113	09 1 67 67050	242	29 631.54961
	Подпрограмма «Развитие архивного дела» Муниципальной программы «Совершенствование системы муниципального управления Петропавловск-Камчатского городского округа»	0113	09 2 00 00000		15 202.66900
	Обеспечение реализации муниципальных услуг и функций, в том числе по выполнению государственных полномочий Камчатского края (содержание муниципальных учреждений городского округа)	0113	09 2 15 15000		12 916.66900
	Фонд оплаты труда учреждений	0113	09 2 15 15000	111	8 455.95200
	Иные выплаты персоналу учреждений, за исключением фонда оплаты труда	0113	09 2 15 15000	112	1 200.00000
	Взносы по обязательному социальному страхованию на выплаты по оплате труда работников и иные выплаты работникам учреждений	0113	09 2 15 15000	119	2 553.69700
	Закупка товаров, работ, услуг в сфере информационно-коммуникационных технологий	0113	09 2 15 15000	242	116.70000

№	Наименование	Код бюджетной классификации			Годовой объем ассигнований
		Раздел, Подраздел	Целевая статья	Вид расходов	
	Прочая закупка товаров, работ и услуг	0113	09 2 15 15000	244	573.32000
	Уплата налога на имущество организаций и земельного налога	0113	09 2 15 15000	851	5.00000
	Уплата прочих налогов, сборов	0113	09 2 15 15000	852	10.00000
	Уплата иных платежей	0113	09 2 15 15000	853	2.00000
	Расходы за счет средств краевого бюджета, связанные с выравниванием обеспеченности муниципальных образований в Камчатском крае по реализации ими их расходных обязательств	0113	09 2 15 40040		2 286.00000
	Фонд оплаты труда учреждений	0113	09 2 15 40040	111	1 755.76000
	Взносы по обязательному социальному страхованию на выплаты по оплате труда работников и иные выплаты работникам учреждений	0113	09 2 15 40040	119	530.24000
	Подпрограмма «Обеспечение деятельности органов администрации Петропавловск-Камчатского городского округа» Муниципальной программы «Совершенствование системы муниципального управления Петропавловск-Камчатского городского округа»	0113	09 3 00 00000		224 189.86340
	Специализированные работы, услуги (межевание, кадастровые работы, оценка, охрана, энергоаудит, страхование и т.п.)	0113	09 3 14 14000		210.00000
	Прочая закупка товаров, работ и услуг	0113	09 3 14 14000	244	210.00000
	Взносы в ассоциации	0113	09 3 14 14150		2 420.22100
	Уплата иных платежей	0113	09 3 14 14150	853	2 160.22100
	Взносы в международные организации	0113	09 3 14 14150	862	260.00000
	Обеспечение деятельности органов администрации Петропавловск-Камчатского городского округа в части исполнения функций, не связанных с муниципальной службой	0113	09 3 16 16020		41 238.82400
	Фонд оплаты труда государственных (муниципальных) органов	0113	09 3 16 16020	121	29 488.63000
	Иные выплаты персоналу государственных (муниципальных) органов, за исключением фонда оплаты труда	0113	09 3 16 16020	122	2 787.62700
	Взносы по обязательному социальному страхованию на выплаты денежного содержания и иные выплаты работникам государственных (муниципальных) органов	0113	09 3 16 16020	129	8 905.56700
	Прочая закупка товаров, работ и услуг	0113	09 3 16 16020	244	57.00000
	Организация материально-технического и хозяйственного обеспечения деятельности органов администрации Петропавловск-Камчатского городского округа	0113	09 3 16 16040		178 107.55590
	Фонд оплаты труда государственных (муниципальных) органов	0113	09 3 16 16040	121	44 239.09300
	Иные выплаты персоналу государственных (муниципальных) органов, за исключением фонда оплаты труда	0113	09 3 16 16040	122	2 229.41715
	Взносы по обязательному социальному страхованию на выплаты денежного содержания и иные выплаты работникам государственных (муниципальных) органов	0113	09 3 16 16040	129	13 360.20600
	Закупка товаров, работ, услуг в сфере информационно-коммуникационных технологий	0113	09 3 16 16040	242	16 421.72616
	Прочая закупка товаров, работ и услуг	0113	09 3 16 16040	244	99 176.31469
	Уплата налога на имущество организаций и земельного налога	0113	09 3 16 16040	851	2 361.10428
	Уплата прочих налогов, сборов	0113	09 3 16 16040	852	309.11177
	Уплата иных платежей	0113	09 3 16 16040	853	10.58285
	Уплата налога на имущество	0113	09 3 66 66020		1 726.74950
	Уплата налога на имущество организаций и земельного налога	0113	09 3 66 66020	851	1 726.74950
	Расходы для осуществления государственных полномочий Камчатского края по вопросам создания административных комиссий в целях привлечения к административной ответственности, предусмотренной законом Камчатского края	0113	09 3 80 40080		486.51300
	Фонд оплаты труда государственных (муниципальных) органов	0113	09 3 80 40080	121	354.04500
	Иные выплаты персоналу государственных (муниципальных) органов, за исключением фонда оплаты труда	0113	09 3 80 40080	122	25.54700
	Взносы по обязательному социальному страхованию на выплаты денежного содержания и иные выплаты работникам государственных (муниципальных) органов	0113	09 3 80 40080	129	106.92100
	Подпрограмма «Управление бюджетным процессом в Петропавловск-Камчатском городском округе и его совершенствование» Муниципальной программы «Управление муниципальными финансами Петропавловск-Камчатского городского округа»	0113	10 1 00 00000		682.79400
	Организация обеспечения деятельности органов администрации Петропавловск-Камчатского городского округа в части исполнения функций, не связанных с муниципальной службой	0113	10 1 16 16020		682.79400
	Фонд оплаты труда государственных (муниципальных) органов	0113	10 1 16 16020	121	504.25000
	Иные выплаты персоналу государственных (муниципальных) органов, за исключением фонда оплаты труда	0113	10 1 16 16020	122	26.26000
	Взносы по обязательному социальному страхованию на выплаты денежного содержания и иные выплаты работникам государственных (муниципальных) органов	0113	10 1 16 16020	129	152.28400
	Подпрограмма «Организация муниципальных закупок Петропавловск-Камчатского городского округа» Муниципальной программы «Управление муниципальными финансами Петропавловск-Камчатского городского округа»	0113	10 2 00 00000		479.40600
	Обеспечение деятельности органов администрации Петропавловск-Камчатского городского округа в части исполнения функций, не связанных с муниципальной службой	0113	10 2 16 16020		479.40600
	Фонд оплаты труда государственных (муниципальных) органов	0113	10 2 16 16020	121	354.04500
	Иные выплаты персоналу государственных (муниципальных) органов, за исключением фонда оплаты труда	0113	10 2 16 16020	122	18.44000
	Взносы по обязательному социальному страхованию на выплаты денежного содержания и иные выплаты работникам государственных (муниципальных) органов	0113	10 2 16 16020	129	106.92100
	Обеспечение деятельности Контрольно-счетной палаты Петропавловск-Камчатского городского округа в части исполнения функций, не связанных с муниципальной службой	0113	99 0 00 00060		3 104.67244
	Фонд оплаты труда государственных (муниципальных) органов	0113	99 0 00 00060	121	2 329.86213
	Иные выплаты персоналу государственных (муниципальных) органов, за исключением фонда оплаты труда	0113	99 0 00 00060	122	110.58000
	Взносы по обязательному социальному страхованию на выплаты денежного содержания и иные выплаты работникам государственных (муниципальных) органов	0113	99 0 00 00060	129	605.76431
	Прочая закупка товаров, работ и услуг	0113	99 0 00 00060	244	58.46600
<b>2</b>	<b>НАЦИОНАЛЬНАЯ БЕЗОПАСНОСТЬ и ПРАВООХРАНИТЕЛЬНАЯ ДЕЯТЕЛЬНОСТЬ</b>	<b>0300</b>			<b>72 877.74718</b>
	Защита населения и территории от чрезвычайных ситуаций природного и техногенного характера, гражданская оборона	0309			60 887.74718
	Подпрограмма «Совершенствование гражданской обороны и защиты населения» Муниципальной программы «Обеспечение защиты населения от чрезвычайных ситуаций и совершенствования гражданской обороны, профилактика правонарушений, экстремизма, терроризма и асоциальных явлений в Петропавловск-Камчатском городском округе»	0309	04 1 00 00000		60 887.74718



№	Наименование	Код бюджетной классификации			Годовой объем ассигнований
		Раздел, Подраздел	Целевая статья	Вид расходов	
	Обеспечение реализации муниципальных услуг и функций, в том числе по выполнению государственных полномочий Камчатского края (содержание муниципальных учреждений городского округа)	0309	04 1 15 15000		47 173.23293
	Фонд оплаты труда учреждений	0309	04 1 15 15000	111	29 646.01200
	Иные выплаты персоналу учреждений, за исключением фонда оплаты труда	0309	04 1 15 15000	112	1 552.60000
	Взносы по обязательному социальному страхованию на выплаты по оплате труда работников и иные выплаты работникам учреждений	0309	04 1 15 15000	119	8 953.09800
	Закупка товаров, работ, услуг в сфере информационно-коммуникационных технологий	0309	04 1 15 15000	242	826.30815
	Прочая закупка товаров, работ и услуг	0309	04 1 15 15000	244	5 042.07878
	Уплата налога на имущество организаций и земельного налога	0309	04 1 15 15000	851	1 003.13600
	Уплата прочих налогов, сборов	0309	04 1 15 15000	852	120.00000
	Уплата иных платежей	0309	04 1 15 15000	853	30.00000
	Обеспечение деятельности органов администрации Петропавловск-Камчатского городского округа в части исполнения функций муниципальной службы	0309	04 1 16 16010		10 781.39725
	Фонд оплаты труда государственных (муниципальных) органов	0309	04 1 16 16010	121	7 900.59800
	Иные выплаты персоналу государственных (муниципальных) органов, за исключением фонда оплаты труда	0309	04 1 16 16010	122	470.39225
	Взносы по обязательному социальному страхованию на выплаты денежного содержания и иные выплаты работникам государственных (муниципальных) органов	0309	04 1 16 16010	129	2 330.67600
	Прочая закупка товаров, работ и услуг	0309	04 1 16 16010	244	79.73100
	Обеспечение деятельности органов администрации Петропавловск-Камчатского городского округа в части исполнения функций, не связанных с муниципальной службой	0309	04 1 16 16020		2 933.11700
	Фонд оплаты труда государственных (муниципальных) органов	0309	04 1 16 16020	121	1 982.98100
	Иные выплаты персоналу государственных (муниципальных) органов, за исключением фонда оплаты труда	0309	04 1 16 16020	122	273.27600
	Взносы по обязательному социальному страхованию на выплаты денежного содержания и иные выплаты работникам государственных (муниципальных) органов	0309	04 1 16 16020	129	598.86000
	Прочая закупка товаров, работ и услуг	0309	04 1 16 16020	244	77.00000
	Уплата иных платежей	0309	04 1 16 16020	853	1.00000
	Другие вопросы в области национальной безопасности и правоохранительной деятельности	0314			11 990.00000
	Подпрограмма «Совершенствование гражданской обороны и защиты населения» Муниципальной программы «Обеспечение защиты населения от чрезвычайных ситуаций и совершенствования гражданской обороны, профилактика правонарушений, экстремизма, терроризма и асоциальных явлений в Петропавловск-Камчатском городском округе»	0314	04 1 00 00000		9 940.00000
	Приобретение средств обеспечения мероприятий по предотвращению, ликвидации последствий чрезвычайных ситуаций, в том числе для обеспечения деятельности спасательных служб	0314	04 1 12 12030		6 280.00000
	Прочая закупка товаров, работ и услуг	0314	04 1 12 12030	244	6 280.00000
	Проведение практических учений по приведению сил, средств и спасательных служб гражданской обороны и чрезвычайных ситуаций к действиям по предназначению	0314	04 1 26 26030		460.00000
	Прочая закупка товаров, работ и услуг	0314	04 1 26 26030	244	460.00000
	Совершенствование, ремонт и обслуживание системы оповещения населения Петропавловск-Камчатского городского округа	0314	04 1 67 67160		990.00000
	Прочая закупка товаров, работ и услуг	0314	04 1 67 67160	244	990.00000
	Создание и содержание в целях гражданской обороны (ГО) запасов	0314	04 1 68 68010		750.00000
	Прочая закупка товаров, работ и услуг	0314	04 1 68 68010	244	750.00000
	Оказание финансовой поддержки общественным объединениям пожарной охраны	0314	04 1 69 69060		100.00000
	Субсидии (гранты в форме субсидий) на финансовое обеспечение затрат, порядком (правилами) предоставления которых установлено требование о последующем подтверждении их использования в соответствии с условиями и (или) целями предоставления	0314	04 1 69 69060	632	100.00000
	Противопожарные мероприятия, связанные с содержанием склада хранения резервов (ул. Пограничная,87)	0314	04 1 69 69070		1 360.00000
	Прочая закупка товаров, работ и услуг	0314	04 1 69 69070	244	1 360.00000
	Подпрограмма «Профилактика правонарушений, наркомании и алкоголизма» Муниципальной программы «Обеспечение защиты населения от чрезвычайных ситуаций и совершенствования гражданской обороны, профилактика правонарушений, экстремизма, терроризма и асоциальных явлений в Петропавловск-Камчатском городском округе»	0314	04 2 00 00000		170.00000
	Изготовление и распространение среди населения листовок о порядке действия при совершении в отношении них правонарушений, размещение на территории городского округа наглядной агитации с целью профилактики правонарушений	0314	04 2 25 25070		20.00000
	Прочая закупка товаров, работ и услуг	0314	04 2 25 25070	244	20.00000
	Создание условий для деятельности народных дружин по охране общественного порядка и стимулирование их деятельности	0314	04 2 26 26050		150.00000
	Субсидии (гранты в форме субсидий) на финансовое обеспечение затрат, порядком (правилами) предоставления которых установлено требование о последующем подтверждении их использования в соответствии с условиями и (или) целями предоставления	0314	04 2 26 26050	632	150.00000
	Подпрограмма «Профилактика терроризма и экстремизма» Муниципальной программы «Обеспечение защиты населения от чрезвычайных ситуаций и совершенствования гражданской обороны, профилактика правонарушений, экстремизма, терроризма и асоциальных явлений в Петропавловск-Камчатском городском округе»	0314	04 3 00 00000		20.00000
	Изготовление и размещение рекламы по противодействию терроризму и экстремизму	0314	04 3 25 25100		10.00000
	Прочая закупка товаров, работ и услуг	0314	04 3 25 25100	244	10.00000
	Приобретение и использование учебно-наглядных пособий, видеофильмов, изготовление и распространение печатной продукции по тематике антитеррористической и антиэкстремистской направленности	0314	04 3 25 25110		10.00000
	Прочая закупка товаров, работ и услуг	0314	04 3 25 25110	244	10.00000
	Подпрограмма «Построение и развитие аппаратно-программного комплекса «Безопасный город», обеспечение комплексной безопасности учреждений социальной сферы в Петропавловск-Камчатском городском округе» Муниципальной программы «Обеспечение защиты населения от чрезвычайных ситуаций и совершенствования гражданской обороны, профилактика правонарушений, экстремизма, терроризма и асоциальных явлений в Петропавловск-Камчатском городском округе»	0314	04 4 00 00000		1 860.00000
	Построение и развитие аппаратно-программного комплекса «Безопасный город», обеспечение комплексной безопасности учреждения социальной сферы в Камчатском крае	0314	04 4 67 67200		1 860.00000
	Закупка товаров, работ, услуг в сфере информационно-коммуникационных технологий	0314	04 4 67 67200	242	99.00000
	Прочая закупка товаров, работ и услуг	0314	04 4 67 67200	244	1 761.00000
<b>3</b>	<b>НАЦИОНАЛЬНАЯ ЭКОНОМИКА</b>	<b>0400</b>			<b>2 779 025.73029</b>

№	Наименование	Код бюджетной классификации			Годовой объем ассигнований
		Раздел, Подраздел	Целевая статья	Вид расходов	
	Транспорт	0408			554 379.89039
	Подпрограмма «Развитие пассажирского автомобильного транспорта в Петропавловск-Камчатском городском округе» Муниципальной программы «Развитие транспортной системы Петропавловск-Камчатского городского округа»	0408	06 2 00 00000		554 379.89039
	Расходы за счет средств краевого бюджета, направленных на реализацию мероприятий соответствующей подпрограммы соответствующей государственной программы Камчатского края (за исключением мероприятий Инвестиционной программы Камчатского края и субсидий, которым присвоены отдельные коды)	0408	06 2 12 4006E		137 416.66700
	Прочая закупка товаров, работ и услуг	0408	06 2 12 4006E	244	137 416.66700
	Расходы за счет средств местного бюджета, в целях софинансирования которых из краевого бюджета предоставляются субсидии	0408	06 2 12 S006E		58 892.85729
	Прочая закупка товаров, работ и услуг	0408	06 2 12 S006E	244	58 892.85729
	Обеспечение деятельности (оказание услуг) муниципального автономного учреждения «Управление пассажирского транспорта Петропавловск-Камчатского городского округа» по компенсации льготной стоимости проездных билетов	0408	06 2 15 15100		22 908.78088
	Субсидии автономным учреждениям на финансовое обеспечение государственного (муниципального) задания на оказание государственных (муниципальных) услуг (выполнение работ)	0408	06 2 15 15100	621	22 908.78088
	Обеспечение деятельности (оказание услуг) муниципального автономного учреждения «Управление пассажирского транспорта Петропавловск-Камчатского городского округа» по компенсации единичных маршрутов	0408	06 2 15 15110		11 449.19300
	Субсидии автономным учреждениям на финансовое обеспечение государственного (муниципального) задания на оказание государственных (муниципальных) услуг (выполнение работ)	0408	06 2 15 15110	621	11 449.19300
	Обеспечение деятельности муниципального автономного учреждения «Управление пассажирского транспорта Петропавловск-Камчатского городского округа» на иные цели, не связанные с финансовым обеспечением выполнения муниципального задания	0408	06 2 15 15130		998.21500
	Субсидии автономным учреждениям на иные цели	0408	06 2 15 15130	622	998.21500
	Обеспечение деятельности муниципального автономного учреждения «Управление пассажирского транспорта Петропавловск-Камчатского городского округа» на иные цели, не связанные с финансовым обеспечением выполнения муниципального задания (содержание здания Автостанции 10 км)	0408	06 2 15 15150		3 671.89209
	Субсидии автономным учреждениям на иные цели	0408	06 2 15 15150	622	3 671.89209
	Обеспечение деятельности муниципального автономного учреждения «Управление пассажирского транспорта Петропавловск-Камчатского городского округа» на иные цели, не связанные с финансовым обеспечением выполнения муниципального задания (содержание территорий разворотных площадок)	0408	06 2 15 15160		2 220.06695
	Субсидии автономным учреждениям на иные цели	0408	06 2 15 15160	622	2 220.06695
	Расходы для осуществления государственных полномочий Камчатского края по вопросам предоставления мер социальной поддержки отдельным категориям граждан, проживающим в Камчатском крае, по проезду на автомобильном транспорте общего пользования городского сообщения	0408	06 2 15 40130		269 707.00000
	Субсидии автономным учреждениям на финансовое обеспечение государственного (муниципального) задания на оказание государственных (муниципальных) услуг (выполнение работ)	0408	06 2 15 40130	621	27 723.96770
	Субсидии на возмещение недополученных доходов и (или) возмещение фактически понесенных затрат в связи с производством (реализацией) товаров, выполнением работ, оказанием услуг	0408	06 2 15 40130	811	241 983.03230
	Предоставление субсидий юридическим лицам (за исключением государственных (муниципальных) учреждений), индивидуальным предпринимателям в целях возмещения недополученных доходов, в связи с оказанием услуг по проезду отдельных категорий граждан на автомобильном транспорте общего пользования на маршрутах регулярных перевозок на территории Петропавловск-Камчатского городского округа (кроме такси и маршрутных такси)	0408	06 2 60 60200		47 115.21818
	Субсидии на возмещение недополученных доходов и (или) возмещение фактически понесенных затрат в связи с производством (реализацией) товаров, выполнением работ, оказанием услуг	0408	06 2 60 60200	811	47 115.21818
	Дорожное хозяйство (дорожные фонды)	0409			1 993 019.13866
	Подпрограмма «Комплексное благоустройство Петропавловск-Камчатского городского округа» Муниципальной программы «Энергоэффективность, развитие энергетики и коммунального хозяйства, обеспечение жителей Петропавловск-Камчатского городского округа коммунальными услугами, услугами по благоустройству территории и охраны окружающей среды»	0409	03 3 00 00000		13 265.76223
	Содержание автомобильных дорог общего пользования местного значения	0409	03 3 02 02130		12 826.93338
	Прочая закупка товаров, работ и услуг	0409	03 3 02 02130	244	12 826.93338
	Расходы за счет средств местного бюджета, в целях софинансирования которых из краевого бюджета предоставляются субсидии	0409	03 3 02 S0065		438.82885
	Прочая закупка товаров, работ и услуг	0409	03 3 02 S0065	244	438.82885
	Подпрограмма «Модернизация и развитие автомобильных дорог общего пользования местного значения» Муниципальной программы «Развитие транспортной системы Петропавловск-Камчатского городского округа»	0409	06 1 00 00000		365 478.62970
	Строительство объездной дороги от Петропавловского шоссе до жилого района «Северо-Восток», 1 этап – от Петропавловского шоссе до ул. Солнечной в г. Петропавловске-Камчатском	0409	06 1 01 01010		6 352.20000
	Бюджетные инвестиции в объекты капитального строительства государственной (муниципальной) собственности	0409	06 1 01 01010	414	6 352.20000
	Расходы на поддержку мер по обеспечению сбалансированности бюджетов	0409	06 1 01 40030		40 000.00000
	Бюджетные инвестиции в объекты капитального строительства государственной (муниципальной) собственности	0409	06 1 01 40030	414	40 000.00000
	Расходы за счет средств краевого бюджета, направленных на реализацию мероприятий Инвестиционной программы Камчатского края	0409	06 1 01 4007E		214 805.37300
	Бюджетные инвестиции в объекты капитального строительства государственной (муниципальной) собственности	0409	06 1 01 4007E	414	214 805.37300
	Расходы за счет средств местного бюджета, в целях софинансирования которых из краевого бюджета предоставляются субсидии	0409	06 1 01 S007E		21 480.53730
	Бюджетные инвестиции в объекты капитального строительства государственной (муниципальной) собственности	0409	06 1 01 S007E	414	21 480.53730
	Приобретение движимого имущества в целях развития дорожного хозяйства	0409	06 1 02 02170		27 733.33330
	Прочая закупка товаров, работ и услуг	0409	06 1 02 02170	244	27 733.33330
	Расходы на поддержку мер по обеспечению сбалансированности бюджетов	0409	06 1 02 40030		54 000.00000
	Прочая закупка товаров, работ и услуг	0409	06 1 02 40030	244	54 000.00000
	Выполнение работ по обеспечению безопасности (закрытие колодцев) на строящемся объекте	0409	06 1 14 14270		107.18610
	Прочая закупка товаров, работ и услуг	0409	06 1 14 14270	244	107.18610
	Разработка проектов планировки с проектами межевания для строительства линейных объектов	0409	06 1 29 29050		1 000.00000
	Прочая закупка товаров, работ и услуг	0409	06 1 29 29050	244	1 000.00000

№	Наименование	Код бюджетной классификации			Годовой объем ассигнований
		Раздел, Подраздел	Целевая статья	Вид расходов	
	Подпрограмма «Организация и безопасность дорожного движения» Муниципальной программы «Развитие транспортной системы Петропавловск-Камчатского городского округа»	0409	06 3 00 00000		44 001.70399
	Содержание технических средств регулирования дорожного движения, электроснабжение светофорных объектов	0409	06 3 02 02020		12 731.55543
	Прочая закупка товаров, работ и услуг	0409	06 3 02 02020	244	12 731.55543
	Нанесение дорожной разметки (краской, пластиком)	0409	06 3 02 02040		24 036.10600
	Прочая закупка товаров, работ и услуг	0409	06 3 02 02040	244	24 036.10600
	Содержание пункта весового контроля	0409	06 3 02 02190		2 000.00000
	Прочая закупка товаров, работ и услуг	0409	06 3 02 02190	244	2 000.00000
	Расходы за счет средств краевого бюджета, направленных на реализацию мероприятий соответствующей подпрограммы соответствующей государственной программы Камчатского края (за исключением инвестиционных мероприятий и субсидий, которым присвоены отдельные коды)	0409	06 3 02 4006H		2 617.02128
	Прочая закупка товаров, работ и услуг	0409	06 3 02 4006H	244	2 617.02128
	Расходы за счет средств местного бюджета, в целях софинансирования которых из краевого бюджета предоставляются субсидии	0409	06 3 02 S006H		2 617.02128
	Прочая закупка товаров, работ и услуг	0409	06 3 02 S006H	244	2 617.02128
	Подпрограмма «Обеспечение деятельности органов администрации Петропавловск-Камчатского городского округа» Муниципальной программы «Совершенствование системы муниципального управления Петропавловск-Камчатского городского округа»	0409	09 3 00 00000		650.00000
	Исполнение судебных актов по обращению взыскания на средства бюджета Петропавловск-Камчатского городского округа (в том числе мировых соглашений)	0409	09 3 17 17000		650.00000
	Уплата иных платежей	0409	09 3 17 17000	853	650.00000
	Подпрограмма «Комплексное благоустройство Петропавловск-Камчатского городского округа»	0409	12 2 00 00000		1 479 021.44324
	Строительство линий наружного освещения по адресу: г. Петропавловск-Камчатский, ул. Строительная, ул. Кирпичная	0409	12 2 01 01200		1 549.69900
	Бюджетные инвестиции в объекты капитального строительства государственной (муниципальной) собственности	0409	12 2 01 01200	414	1 549.69900
	Строительство линии наружного освещения по адресу: г. Петропавловск-Камчатский, ул. Дальняя от «Дискавери» до горнолыжной базы	0409	12 2 01 01210		2 317.67600
	Бюджетные инвестиции в объекты капитального строительства государственной (муниципальной) собственности	0409	12 2 01 01210	414	2 317.67600
	Содержание автомобильных дорог общего пользования местного значения	0409	12 2 02 02130		832 878.63781
	Прочая закупка товаров, работ и услуг	0409	12 2 02 02130	244	832 878.63781
	Расходы за счет средств краевого бюджета, направленных на реализацию мероприятий соответствующей подпрограммы соответствующей государственной программы Камчатского края (за исключением инвестиционных мероприятий и субсидий, которым присвоены отдельные коды)	0409	12 2 02 4006O		431 000.00000
	Закупка товаров, работ, услуг в целях капитального ремонта государственного (муниципального) имущества	0409	12 2 02 4006O	243	9 600.00000
	Прочая закупка товаров, работ и услуг	0409	12 2 02 4006O	244	421 400.00000
	Расходы за счет средств местного бюджета, в целях софинансирования которых из краевого бюджета предоставляются субсидии	0409	12 2 02 S006O		108 618.63400
	Закупка товаров, работ, услуг в целях капитального ремонта государственного (муниципального) имущества	0409	12 2 02 S006O	243	2 400.00000
	Прочая закупка товаров, работ и услуг	0409	12 2 02 S006O	244	106 218.63400
	Услуги по представлению доступа к системе спутникового контроля ГЛОНАСС или ГЛОНАСС/GPS для спецтехники	0409	12 2 14 14170		1 000.00000
	Прочая закупка товаров, работ и услуг	0409	12 2 14 14170	244	1 000.00000
	Обеспечение реализации мероприятий по развитию улично-дорожной сети Петропавловск-Камчатского городского округа	0409	12 2 15 15080		48 345.20280
	Фонд оплаты труда учреждений	0409	12 2 15 15080	111	26 245.61148
	Иные выплаты персоналу учреждений, за исключением фонда оплаты труда	0409	12 2 15 15080	112	2 180.87000
	Взносы по обязательному социальному страхованию на выплаты по оплате труда работников и иные выплаты работникам учреждений	0409	12 2 15 15080	119	7 928.09882
	Закупка товаров, работ, услуг в сфере информационно-коммуникационных технологий	0409	12 2 15 15080	242	3 270.90718
	Прочая закупка товаров, работ и услуг	0409	12 2 15 15080	244	4 828.66073
	Исполнение судебных актов Российской Федерации и мировых соглашений по возмещению вреда, причиненного в результате незаконных действий (бездействия) органов государственной власти (государственных органов), органов местного самоуправления либо должностных лиц этих органов, а также в результате деятельности учреждений	0409	12 2 15 15080	831	500.00000
	Уплата налога на имущество организаций и земельного налога	0409	12 2 15 15080	851	20.00000
	Уплата прочих налогов, сборов	0409	12 2 15 15080	852	83.52000
	Уплата иных платежей	0409	12 2 15 15080	853	3 287.53459
	Расходы за счет средств краевого бюджета, направленных на реализацию мероприятий соответствующей подпрограммы соответствующей государственной программы Камчатского края (за исключением мероприятий Инвестиционной программы Камчатского края и субсидий, которым присвоены отдельные коды)	0409	12 2 85 4006O		8 886.05800
	Прочая закупка товаров, работ и услуг	0409	12 2 85 4006O	244	8 886.05800
	Устройство и ремонт линий наружного освещения	0409	12 2 85 85020		2 849.68000
	Прочая закупка товаров, работ и услуг	0409	12 2 85 85020	244	2 849.68000
	Мероприятия по улично-дорожному освещению автомобильных дорог общего пользования, в том числе текущий ремонт, техническое обслуживание и электроснабжение	0409	12 2 85 85040		37 985.62654
	Закупка товаров, работ, услуг в сфере информационно-коммуникационных технологий	0409	12 2 85 85040	242	107.99558
	Прочая закупка товаров, работ и услуг	0409	12 2 85 85040	244	37 877.63096
	Расходы за счет средств местного бюджета, в целях софинансирования которых из краевого бюджета предоставляются субсидии	0409	12 2 85 S006O		3 590.22909
	Прочая закупка товаров, работ и услуг	0409	12 2 85 S006O	244	3 590.22909
	Зарезервированные (нераспределенные) средства	0409	99 0 00 00120		88 934.62048
	Резервные средства	0409	99 0 00 00120	870	88 934.62048
	Компенсация ущерба от хозяйственной деятельности на водных объектах рыбохозяйственного значения в Камчатском крае	0409	99 0 00 00160		1 666.97902
	Прочая закупка товаров, работ и услуг	0409	99 0 00 00160	244	1 666.97902

№	Наименование	Код бюджетной классификации			Годовой объем ассигнований
		Раздел, Подраздел	Целевая статья	Вид расходов	
	Прикладные научные исследования в области национальной экономики	0411			4 000.00000
	Подпрограмма «Обеспечение реализации экономической политики и инвестиционной деятельности Петропавловск-Камчатского городского округа» Муниципальной программы «Реализация экономической политики, инвестиционной, межрегиональной и международной деятельности Петропавловск-Камчатского городского округа»	0411	07 3 00 00000		4 000.00000
	Разработка и актуализация документов стратегического планирования социально-экономического развития Петропавловск-Камчатского городского округа	0411	07 3 13 13010		4 000.00000
	Прочая закупка товаров, работ и услуг	0411	07 3 13 13010	244	4 000.00000
	Другие вопросы в области национальной экономики	0412			227 626.70124
	Подпрограмма «Стимулирование развития жилищного строительства и развитие застроенных и освоение новых территорий» Муниципальной программы «Обеспечение доступным и комфортным жильем жителей Петропавловск-Камчатского городского округа»	0412	02 2 00 00000		31 265.21100
	Приведение генерального плана Петропавловск-Камчатского городского округа в соответствие с федеральным законодательством	0412	02 2 29 29030		92.61319
	Прочая закупка товаров, работ и услуг	0412	02 2 29 29030	244	92.61319
	Расходы за счет средств краевого бюджета, направленных на реализацию основных мероприятий соответствующей подпрограммы соответствующей государственной программы Камчатского края (за исключением инвестиционных мероприятий)	0412	02 2 29 40064		31 073.42100
	Прочая закупка товаров, работ и услуг	0412	02 2 29 40064	244	31 073.42100
	Расходы за счет средств местного бюджета, в целях софинансирования которых из краевого бюджета предоставляются субсидии	0412	02 2 29 S0064		99.17681
	Прочая закупка товаров, работ и услуг	0412	02 2 29 S0064	244	99.17681
	Подпрограмма «Модернизация и развитие автомобильных дорог общего пользования местного значения» Муниципальной программы «Развитие транспортной системы Петропавловск-Камчатского городского округа»	0412	06 1 00 00000		49 879.23317
	Обеспечение реализации муниципальных услуг и функций, в том числе по выполнению государственных полномочий Камчатского края (содержание муниципальных учреждений городского округа)	0412	06 1 15 15000		49 879.23317
	Фонд оплаты труда учреждений	0412	06 1 15 15000	111	34 643.17750
	Иные выплаты персоналу учреждений, за исключением фонда оплаты труда	0412	06 1 15 15000	112	2 137.69000
	Взносы по обязательному социальному страхованию на выплаты по оплате труда работников и иные выплаты работникам учреждений	0412	06 1 15 15000	119	9 465.94206
	Закупка товаров, работ, услуг в сфере информационно-коммуникационных технологий	0412	06 1 15 15000	242	427.60100
	Прочая закупка товаров, работ и услуг	0412	06 1 15 15000	244	2 613.51138
	Исполнение судебных актов Российской Федерации и мировых соглашений по возмещению вреда, причиненного в результате незаконных действий (бездействия) органов государственной власти (государственных органов), органов местного самоуправления либо должностных лиц этих органов, а также в результате деятельности учреждений	0412	06 1 15 15000	831	37.46932
	Уплата налога на имущество организаций и земельного налога	0412	06 1 15 15000	851	75.80000
	Уплата прочих налогов, сборов	0412	06 1 15 15000	852	378.04191
	Уплата иных платежей	0412	06 1 15 15000	853	100.00000
	Подпрограмма «Обеспечение реализации программы» Муниципальной программы «Развитие транспортной системы Петропавловск-Камчатского городского округа»	0412	06 4 00 00000		57 875.06528
	Обеспечение деятельности органов администрации Петропавловск-Камчатского городского округа в части исполнения функций муниципальной службы	0412	06 4 16 16010		48 466.78868
	Фонд оплаты труда государственных (муниципальных) органов	0412	06 4 16 16010	121	34 987.41682
	Иные выплаты персоналу государственных (муниципальных) органов, за исключением фонда оплаты труда	0412	06 4 16 16010	122	2 656.00000
	Взносы по обязательному социальному страхованию на выплаты денежного содержания и иные выплаты работникам государственных (муниципальных) органов	0412	06 4 16 16010	129	10 321.28746
	Закупка товаров, работ, услуг в сфере информационно-коммуникационных технологий	0412	06 4 16 16010	242	23.18400
	Прочая закупка товаров, работ и услуг	0412	06 4 16 16010	244	473.11640
	Уплата налога на имущество организаций и земельного налога	0412	06 4 16 16010	851	4.28400
	Уплата иных платежей	0412	06 4 16 16010	853	1.50000
	Обеспечение деятельности органов администрации Петропавловск-Камчатского городского округа в части исполнения функций, не связанных с муниципальной службой	0412	06 4 16 16020		8 908.27660
	Фонд оплаты труда государственных (муниципальных) органов	0412	06 4 16 16020	121	6 012.64300
	Иные выплаты персоналу государственных (муниципальных) органов, за исключением фонда оплаты труда	0412	06 4 16 16020	122	943.81541
	Взносы по обязательному социальному страхованию на выплаты денежного содержания и иные выплаты работникам государственных (муниципальных) органов	0412	06 4 16 16020	129	1 815.81819
	Прочая закупка товаров, работ и услуг	0412	06 4 16 16020	244	136.00000
	Исполнение судебных актов по обращению взыскания на средства бюджета Петропавловск-Камчатского городского округа (в том числе мировых соглашений)	0412	06 4 17 17000		500.00000
	Исполнение судебных актов Российской Федерации и мировых соглашений по возмещению вреда, причиненного в результате незаконных действий (бездействия) органов государственной власти (государственных органов), органов местного самоуправления либо должностных лиц этих органов, а также в результате деятельности учреждений	0412	06 4 17 17000	831	348.50000
	Уплата иных платежей	0412	06 4 17 17000	853	151.50000
	Подпрограмма «Создание благоприятных условий для обеспечения населения Петропавловск-Камчатского городского округа услугами потребительского рынка и развития предпринимательства» Муниципальной программы «Реализация экономической политики, инвестиционной, межрегиональной и международной деятельности Петропавловск-Камчатского городского округа»	0412	07 1 00 00000		15 413.52720
	Демонтаж, хранение и в необходимых случаях уничтожение рекламных конструкций, установленных и (или) эксплуатируемых на территории Петропавловск-Камчатского городского округа без разрешений, срок действия которых не истек	0412	07 1 19 19010		1 197.95000
	Прочая закупка товаров, работ и услуг	0412	07 1 19 19010	244	1 197.95000
	Создание и размещение информационных материалов, направленных на формирование положительного образа предпринимателя, местного производителя, положительных примеров создания собственного дела	0412	07 1 25 25010		260.40000
	Прочая закупка товаров, работ и услуг	0412	07 1 25 25010	244	260.40000
	Организация семинаров для субъектов малого и среднего предпринимательства по актуальным вопросам осуществления предпринимательской деятельности с участием сторонних организаций, в том числе контролирующих органов	0412	07 1 26 26010		100.00000
	Прочая закупка товаров, работ и услуг	0412	07 1 26 26010	244	100.00000



№	Наименование	Код бюджетной классификации			Годовой объем ассигнований
		Раздел, Подраздел	Целевая статья	Вид расходов	
	Предоставление грантов начинающим субъектам малого предпринимательства на создание собственного бизнеса	0412	07 1 60 60030		1 600.00000
	Субсидии (гранты в форме субсидий) на финансовое обеспечение затрат в связи с производством (реализацией) товаров, выполнением работ, оказанием услуг, порядком (правилами) предоставления которых установлено требование о последующем подтверждении их использования в соответствии с условиями и (или) целями предоставления	0412	07 1 60 60030	812	1 600.00000
	Предоставление субсидии субъектам малого и среднего предпринимательства в целях возмещения части затрат, связанных с приобретением оборудования для создания и (или) развития и (или) модернизации производства товаров (работ, услуг)	0412	07 1 60 60060		1 000.00000
	Субсидии на возмещение недополученных доходов и (или) возмещение фактически понесенных затрат в связи с производством (реализацией) товаров, выполнением работ, оказанием услуг	0412	07 1 60 60060	811	1 000.00000
	Предоставление субсидии субъектам малого и среднего предпринимательства на создание туристической инфраструктуры	0412	07 1 60 60150		400.00000
	Субсидии (гранты в форме субсидий) на финансовое обеспечение затрат в связи с производством (реализацией) товаров, выполнением работ, оказанием услуг, порядком (правилами) предоставления которых установлено требование о последующем подтверждении их использования в соответствии с условиями и (или) целями предоставления	0412	07 1 60 60150	812	400.00000
	Предоставление субсидии субъектам малого и среднего предпринимательства на ранней стадии их деятельности на приобретение основных средств	0412	07 1 60 60170		1 500.00000
	Субсидии (гранты в форме субсидий) на финансовое обеспечение затрат в связи с производством (реализацией) товаров, выполнением работ, оказанием услуг, порядком (правилами) предоставления которых установлено требование о последующем подтверждении их использования в соответствии с условиями и (или) целями предоставления	0412	07 1 60 60170	812	1 500.00000
	Предоставление субсидии субъектам малого и среднего предпринимательства на возмещение части затрат, направленных на оплату аренды за нежилое здание, расположенное на территории Петропавловск-Камчатского городского округа	0412	07 1 60 60190		9 355.17720
	Субсидии на возмещение недополученных доходов и (или) возмещение фактически понесенных затрат в связи с производством (реализацией) товаров, выполнением работ, оказанием услуг	0412	07 1 60 60190	811	9 355.17720
	Подпрограмма «Обеспечение реализации экономической политики и инвестиционной деятельности Петропавловск-Камчатского городского округа» Муниципальной программы «Реализация экономической политики, инвестиционной, межрегиональной и международной деятельности Петропавловск-Камчатского городского округа»	0412	07 3 00 00000		3 000.00000
	Интеграция данных в информационную систему обеспечения градостроительной деятельности	0412	07 3 67 67140		3 000.00000
	Закупка товаров, работ, услуг в сфере информационно-коммуникационных технологий	0412	07 3 67 67140	242	3 000.00000
	Подпрограмма «Управление и распоряжение муниципальным имуществом, вовлеченным в земельные правоотношения» Муниципальной программы «Совершенствование управления муниципальным имуществом Петропавловск-Камчатского городского округа»	0412	11 2 00 00000		10 860.00000
	Мероприятия по землеустройству и землепользованию, в том числе работы по формированию земельных участков под многоквартирные жилые дома (кадастровые работы)	0412	11 2 14 14050		3 210.00000
	Закупка товаров, работ и услуг для обеспечения государственных (муниципальных) нужд в области геодезии и картографии вне рамок государственного оборонного заказа	0412	11 2 14 14050	245	3 210.00000
	Работы по проведению обследований, экспертизы самовольно построенных объектов торговли и оказания услуг населению с последующей выдачей заключений о наличии (отсутствии) признаков капитальности объектов, нарушений градостроительных и строительных норм и правил, угрозы жизни и здоровью граждан	0412	11 2 14 14060		500.00000
	Прочая закупка товаров, работ и услуг	0412	11 2 14 14060	244	500.00000
	Работы по проведению оценки рыночной стоимости начального размера годовой арендной платы за земельные участки	0412	11 2 14 14070		700.00000
	Прочая закупка товаров, работ и услуг	0412	11 2 14 14070	244	700.00000
	Проведение комплексных кадастровых работ в отношении земельных участков, (занятых зданиями или сооружениями, в том числе многоквартирными домами (за исключением линейных объектов) площадями, улицами, проездами, набережными, скверами, бульварами, водными объектами, пляжами и другими объектами общего пользования (в т.ч. исправление кадастровых ошибок в сведениях гос. кадастра недвижимости о местоположении границ объектов недвижимости)	0412	11 2 14 14190		5 000.00000
	Закупка товаров, работ и услуг для обеспечения государственных (муниципальных) нужд в области геодезии и картографии вне рамок государственного оборонного заказа	0412	11 2 14 14190	245	5 000.00000
	Судебная экспертиза в целях исследования строительных объектов и территории, а также объектов землеустройства, в том числе с определением их границ на местности	0412	11 2 14 14210		250.00000
	Прочая закупка товаров, работ и услуг	0412	11 2 14 14210	244	250.00000
	Проведение инженерно-геодезических изысканий с целью получения информации о рельефе и ситуации местности	0412	11 2 14 14220		250.00000
	Прочая закупка товаров, работ и услуг	0412	11 2 14 14220	244	250.00000
	Работы по проведению оценки рыночной стоимости объектов незавершенного строительства	0412	11 2 14 14230		800.00000
	Прочая закупка товаров, работ и услуг	0412	11 2 14 14230	244	800.00000
	Заказ технического паспорта в бюро технической инвентаризации в целях получения основной информации об объекте недвижимости	0412	11 2 14 14240		150.00000
	Прочая закупка товаров, работ и услуг	0412	11 2 14 14240	244	150.00000
	Подпрограмма «Обеспечение реализации Программы» Муниципальной программы «Совершенствование управления муниципальным имуществом Петропавловск-Камчатского городского округа»	0412	11 3 00 00000		57 025.30669
	Обеспечение деятельности органов администрации Петропавловск-Камчатского городского округа в части исполнения функций муниципальной службы	0412	11 3 16 16010		54 040.51369
	Фонд оплаты труда государственных (муниципальных) органов	0412	11 3 16 16010	121	39 442.33200
	Иные выплаты персоналу государственных (муниципальных) органов, за исключением фонда оплаты труда	0412	11 3 16 16010	122	2 143.54469
	Взносы по обязательному социальному страхованию на выплаты денежного содержания и иные выплаты работникам государственных (муниципальных) органов	0412	11 3 16 16010	129	11 635.48800
	Закупка товаров, работ, услуг в сфере информационно-коммуникационных технологий	0412	11 3 16 16010	242	74.00000
	Прочая закупка товаров, работ и услуг	0412	11 3 16 16010	244	745.14900
	Обеспечение деятельности органов администрации Петропавловск-Камчатского городского округа в части исполнения функций, не связанных с муниципальной службой	0412	11 3 16 16020		2 984.79300
	Фонд оплаты труда государственных (муниципальных) органов	0412	11 3 16 16020	121	2 037.76300
	Иные выплаты персоналу государственных (муниципальных) органов, за исключением фонда оплаты труда	0412	11 3 16 16020	122	317.03000
	Взносы по обязательному социальному страхованию на выплаты денежного содержания и иные выплаты работникам государственных (муниципальных) органов	0412	11 3 16 16020	129	615.40400
	Уплата налога на имущество организаций и земельного налога	0412	11 3 16 16020	851	14.59600
	Зарезервированные (нераспределенные) средства	0412	99 0 00 00120		2 045.20000

№	Наименование	Код бюджетной классификации			Годовой объем ассигнований
		Раздел, Подраздел	Целевая статья	Вид расходов	
	Резервные средства	0412	99 0 00 00120	870	2 045.20000
	Расходы на государственную поддержку малого и среднего предпринимательства, включая крестьянские (фермерские) хозяйства, а также на реализацию мероприятий по поддержке молодежного предпринимательства	0412	99 0 00 R5270		263.15790
	Прочая закупка товаров, работ и услуг	0412	99 0 00 R5270	244	263.15790
<b>4</b>	<b>ЖИЛИЩНО-КОММУНАЛЬНОЕ ХОЗЯЙСТВО</b>	<b>0500</b>			<b>1 346 258.21523</b>
	Жилищное хозяйство	0501			380 877.05310
	Подпрограмма «Переселение граждан из непригодного и аварийного жилищного фонда» Муниципальной программы «Обеспечение доступным и комфортным жильем жителей Петропавловск-Камчатского городского округа»	0501	02 1 00 00000		143 509.11097
	Приобретение жилых помещений на первичном либо вторичном рынке	0501	02 1 11 11020		66 833.04712
	Бюджетные инвестиции на приобретение объектов недвижимого имущества в государственную (муниципальную) собственность	0501	02 1 11 11020	412	66 833.04712
	Расходы за счет средств краевого бюджета, направленных на реализацию мероприятий Инвестиционной программы Камчатского края	0501	02 1 11 40074		19 773.55500
	Бюджетные инвестиции на приобретение объектов недвижимого имущества в государственную (муниципальную) собственность	0501	02 1 11 40074	412	19 773.55500
	Расходы за счет средств местного бюджета, в целях софинансирования которых из краевого бюджета предоставляются субсидии	0501	02 1 11 S0074		199.73288
	Бюджетные инвестиции на приобретение объектов недвижимого имущества в государственную (муниципальную) собственность	0501	02 1 11 S0074	412	199.73288
	Снос непригодных и аварийных домов, рекультивация земельных участков	0501	02 1 19 19030		4 808.40179
	Прочая закупка товаров, работ и услуг	0501	02 1 19 19030	244	4 808.40179
	Расходы за счет средств краевого бюджета, направленных на реализацию мероприятий соответствующей подпрограммы соответствующей государственной программы Камчатского края (за исключением мероприятий Инвестиционной программы Камчатского края и субсидий, которым присвоены отдельные коды)	0501	02 1 87 40064		24 587.34100
	Уплата иных платежей	0501	02 1 87 40064	853	24 587.34100
	Изъятие жилых помещений путем выкупа у собственников	0501	02 1 87 87010		27 058.67620
	Уплата иных платежей	0501	02 1 87 87010	853	27 058.67620
	Расходы за счет средств местного бюджета, в целях софинансирования которых из краевого бюджета предоставляются субсидии	0501	02 1 87 S0064		248.35698
	Уплата иных платежей	0501	02 1 87 S0064	853	248.35698
	Подпрограмма «Стимулирование развития жилищного строительства и развитие застроенных и освоение новых территорий» Муниципальной программы «Обеспечение доступным и комфортным жильем жителей Петропавловск-Камчатского городского округа»	0501	02 2 00 00000		17 122.48727
	Мониторинг технического состояния жилищного фонда	0501	02 2 14 14290		5 028.60000
	Прочая закупка товаров, работ и услуг	0501	02 2 14 14290	244	5 028.60000
	Разработка проектов планировки застроенных территорий в Петропавловск-Камчатском городском округе	0501	02 2 29 29020		11 879.19114
	Прочая закупка товаров, работ и услуг	0501	02 2 29 29020	244	11 879.19114
	Расходы за счет средств местного бюджета, в целях софинансирования которых из краевого бюджета предоставляются субсидии	0501	02 2 29 S0064		214.69613
	Прочая закупка товаров, работ и услуг	0501	02 2 29 S0064	244	214.69613
	Подпрограмма «Повышение устойчивости жилых домов, основных объектов и систем жизнеобеспечения» Муниципальной программы «Обеспечение доступным и комфортным жильем жителей Петропавловск-Камчатского городского округа»	0501	02 3 00 00000		17 901.02222
	Расходы за счет средств краевого бюджета, направленных на реализацию мероприятий Инвестиционной программы Камчатского края	0501	02 3 09 40074		941.00000
	Бюджетные инвестиции в объекты капитального строительства государственной (муниципальной) собственности	0501	02 3 09 40074	414	941.00000
	Расходы за счет средств местного бюджета, в целях софинансирования которых из краевого бюджета предоставляются субсидии	0501	02 3 09 S0074		181.22222
	Бюджетные инвестиции в объекты капитального строительства государственной (муниципальной) собственности	0501	02 3 09 S0074	414	181.22222
	Охрана домов, расселённых в рамках государственной программы Камчатского края «Обеспечение доступным и комфортным жильем жителей Камчатского края»	0501	02 3 14 14080		12 778.80000
	Прочая закупка товаров, работ и услуг	0501	02 3 14 14080	244	12 778.80000
	Снос жилых домов, сейсмоусиление или реконструкция которых экономически нецелесообразны	0501	02 3 19 19040		4 000.00000
	Прочая закупка товаров, работ и услуг	0501	02 3 19 19040	244	4 000.00000
	Подпрограмма «Обеспечение реализации жилищной политики городского округа» Муниципальной программы «Обеспечение доступным и комфортным жильем жителей Петропавловск-Камчатского городского округа»	0501	02 5 00 00000		248.37039
	Исполнение судебных актов по обращению взыскания на средства бюджета Петропавловск-Камчатского городского округа (в том числе мировых соглашений)	0501	02 5 17 17000		248.37039
	Прочая закупка товаров, работ и услуг	0501	02 5 17 17000	244	188.56900
	Исполнение судебных актов Российской Федерации и мировых соглашений по возмещению вреда, причиненного в результате незаконных действий (бездействия) органов государственной власти (государственных органов), органов местного самоуправления либо должностных лиц этих органов, а также в результате деятельности учреждений	0501	02 5 17 17000	831	39.80139
	Уплата иных платежей	0501	02 5 17 17000	853	20.00000
	Подпрограмма «Энергосбережение и повышение энергетической эффективности» Муниципальной программы «Энергоэффективность, развитие энергетики и коммунального хозяйства, обеспечение жителей Петропавловск-Камчатского городского округа коммунальными услугами, услугами по благоустройству территории и охрана окружающей среды»	0501	03 1 00 00000		2 535.75000
	Проведение мероприятий по установке индивидуальных приборов учета на объектах муниципального жилищного фонда	0501	03 1 27 27050		2 535.75000
	Прочая закупка товаров, работ и услуг	0501	03 1 27 27050	244	2 535.75000
	Подпрограмма «Обеспечение реализации программы» Муниципальной программы «Развитие транспортной системы Петропавловск-Камчатского городского округа»	0501	06 4 00 00000		7.87440
	Внесение взносов на капитальный ремонт общего имущества многоквартирного дома соразмерно своей доле в праве общей собственности на это имущество	0501	06 4 66 66010		7.87440
	Прочая закупка товаров, работ и услуг	0501	06 4 66 66010	244	7.87440

№	Наименование	Код бюджетной классификации			Годовой объем ассигнований
		Раздел, Подраздел	Целевая статья	Вид расходов	
	Подпрограмма «Обеспечение деятельности органов администрации Петропавловск-Камчатского городского округа» Муниципальной программы «Совершенствование системы муниципального управления Петропавловск-Камчатского городского округа»	0501	09 3 00 00000		419.36620
	Исполнение судебных актов по обращению взыскания на средства бюджета Петропавловск-Камчатского городского округа (в том числе мировых соглашений)	0501	09 3 17 17000		340.00000
	Прочая закупка товаров, работ и услуг	0501	09 3 17 17000	244	97.00000
	Исполнение судебных актов Российской Федерации и мировых соглашений по возмещению вреда, причиненного в результате незаконных действий (бездействия) органов государственной власти (государственных органов), органов местного самоуправления либо должностных лиц этих органов, а также в результате деятельности учреждений	0501	09 3 17 17000	831	243.00000
	Внесение взносов на капитальный ремонт общего имущества многоквартирного дома соразмерно своей доле в праве общей собственности на это имущество	0501	09 3 66 66010		79.36620
	Прочая закупка товаров, работ и услуг	0501	09 3 66 66010	244	79.36620
	Подпрограмма «Управление бюджетным процессом в Петропавловск-Камчатском городском округе и его совершенствование» Муниципальной программы «Управление муниципальными финансами Петропавловск-Камчатского городского округа»	0501	10 1 00 00000		6.85440
	Внесение взносов на капитальный ремонт общего имущества многоквартирного дома соразмерно своей доле в праве общей собственности на это имущество	0501	10 1 66 66010		6.85440
	Прочая закупка товаров, работ и услуг	0501	10 1 66 66010	244	6.85440
	Подпрограмма «Управление и распоряжение объектами недвижимого имущества муниципальной собственности» Муниципальной программы «Совершенствование управления муниципальным имуществом Петропавловск-Камчатского городского округа»	0501	11 1 00 00000		108 156.96470
	Ремонт высвобождаемого жилищного фонда (в том числе изготовление смет)	0501	11 1 10 10010		6 114.12888
	Закупка товаров, работ, услуг в сфере информационно-коммуникационных технологий	0501	11 1 10 10010	242	30.00000
	Прочая закупка товаров, работ и услуг	0501	11 1 10 10010	244	6 084.12888
	Капитальный ремонт жилых помещений муниципального жилищного фонда	0501	11 1 10 10020		840.00000
	Закупка товаров, работ, услуг в целях капитального ремонта государственного (муниципального) имущества	0501	11 1 10 10020	243	840.00000
	Содержание и текущий ремонт общего имущества в многоквартирных жилых домах Петропавловск-Камчатского городского округа соразмерно муниципальной доле	0501	11 1 10 10040		22.88000
	Прочая закупка товаров, работ и услуг	0501	11 1 10 10040	244	22.88000
	Расходы по оплате за жилое помещение и коммунальные услуги в отношении незаселенных жилых помещений муниципального жилищного фонда, находящихся в многоквартирных домах	0501	11 1 10 10050		50 803.48997
	Прочая закупка товаров, работ и услуг	0501	11 1 10 10050	244	50 803.48997
	Расходы по оплате за жилое помещение и коммунальные услуги в отношении сданных внаем жилых помещений муниципального жилищного фонда, находящихся в многоквартирных домах	0501	11 1 10 10060		16 903.36366
	Прочая закупка товаров, работ и услуг	0501	11 1 10 10060	244	16 903.36366
	Организация работ по учету муниципального имущества	0501	11 1 14 14040		1 856.50982
	Прочая закупка товаров, работ и услуг	0501	11 1 14 14040	244	1 856.50982
	Повышение уровня квалификации лиц, осуществляющих управление многоквартирными домами, и организации обучения лиц, имеющих намерение осуществлять такую деятельность	0501	11 1 64 64020		390.00000
	Прочая закупка товаров, работ и услуг	0501	11 1 64 64020	244	390.00000
	Внесение взносов на капитальный ремонт общего имущества многоквартирного дома соразмерно своей доле в праве общей собственности на это имущество	0501	11 1 66 66010		31 226.59237
	Прочая закупка товаров, работ и услуг	0501	11 1 66 66010	244	31 226.59237
	Исполнение судебных актов по искам к Петропавловск-Камчатскому городскому округу, финансовое обеспечение которых осуществляется за счет бюджетных ассигнований, предусмотренных на эти цели	0501	99 0 00 00070		90 116.15497
	Исполнение судебных актов Российской Федерации и мировых соглашений по возмещению вреда, причиненного в результате незаконных действий (бездействия) органов государственной власти (государственных органов), органов местного самоуправления либо должностных лиц этих органов, а также в результате деятельности учреждений	0501	99 0 00 00070	831	90 116.15497
	Исполнение судебных актов по требованиям неимущественного характера	0501	99 0 00 00150		853.09758
	Закупка товаров, работ, услуг в целях капитального ремонта государственного (муниципального) имущества	0501	99 0 00 00150	243	853.09758
	Коммунальное хозяйство	0502			213 985.60590
	Подпрограмма «Энергосбережение и повышение энергетической эффективности» Муниципальной программы «Энергоэффективность, развитие энергетики и коммунального хозяйства, обеспечение жителей Петропавловск-Камчатского городского округа коммунальными услугами, услугами по благоустройству территории и охрана окружающей среды»	0502	03 1 00 00000		55 102.05000
	Расходы за счет средств краевого бюджета, направленных на реализацию мероприятий Инвестиционной программы Камчатского края	0502	03 1 05 40075		54 000.00000
	Бюджетные инвестиции в соответствии с концессионными соглашениями	0502	03 1 05 40075	415	54 000.00000
	Расходы за счет средств местного бюджета, в целях софинансирования которых из краевого бюджета предоставляются субсидии	0502	03 1 05 S0075		1 102.05000
	Бюджетные инвестиции в соответствии с концессионными соглашениями	0502	03 1 05 S0075	415	1 102.05000
	Подпрограмма «Модернизация жилищно-коммунального хозяйства» Муниципальной программы «Энергоэффективность, развитие энергетики и коммунального хозяйства, обеспечение жителей Петропавловск-Камчатского городского округа коммунальными услугами, услугами по благоустройству территории и охрана окружающей среды»	0502	03 2 00 00000		18 348.55752
	Реконструкция тепловых сетей в рамках перевода жилых домов на централизованное горячее водоснабжение, в том числе проектные работы	0502	03 2 05 05110		6 384.20000
	Бюджетные инвестиции в объекты капитального строительства государственной (муниципальной) собственности	0502	03 2 05 05110	414	6 384.20000
	Приобретение и установка резервных источников электроснабжения на объектах теплоснабжения	0502	03 2 06 06040		46.77654
	Прочая закупка товаров, работ и услуг	0502	03 2 06 06040	244	46.77654
	Мероприятия, направленные на ремонт ветхих и аварийных сетей, в том числе проведение экспертиз	0502	03 2 06 06090		244.71362
	Прочая закупка товаров, работ и услуг	0502	03 2 06 06090	244	244.71362
	Расходы за счет средств краевого бюджета, направленных на реализацию мероприятий соответствующей подпрограммы соответствующей государственной программы Камчатского края (за исключением инвестиционных мероприятий и субсидий, которым присвоены отдельные коды)	0502	03 2 06 40065		11 439.41002
	Прочая закупка товаров, работ и услуг	0502	03 2 06 40065	244	11 439.41002
	Расходы за счет средств местного бюджета, в целях софинансирования которых из краевого бюджета предоставляются субсидии	0502	03 2 06 S0065		233.45734

№	Наименование	Код бюджетной классификации			Годовой объем ассигнований
		Раздел, Подраздел	Целевая статья	Вид расходов	
	Прочая закупка товаров, работ и услуг	0502	03 2 06 S0065	244	233.45734
	Подпрограмма «Управление и распоряжение объектами недвижимого имущества муниципальной собственности» Муниципальной программы «Совершенствование управления муниципальным имуществом Петропавловск-Камчатского городского округа»	0502	11 1 00 00000		4 916.13333
	Обеспечение модернизации оборудования объектов электроснабжения муниципальной собственности	0502	11 1 12 12250		4 916.13333
	Прочая закупка товаров, работ и услуг	0502	11 1 12 12250	244	4 916.13333
	Исполнение судебных актов по искам к Петропавловск-Камчатскому городскому округу, финансовое обеспечение которых осуществляется за счет бюджетных ассигнований, предусмотренных на эти цели	0502	99 0 00 00070		135 618.86505
	Исполнение судебных актов Российской Федерации и мировых соглашений по возмещению вреда, причиненного в результате незаконных действий (бездействия) органов государственной власти (государственных органов), органов местного самоуправления либо должностных лиц этих органов, а также в результате деятельности учреждений	0502	99 0 00 00070	831	135 618.86505
	Благоустройство	0503			502 427.48067
	Подпрограмма «Комплексное благоустройство Петропавловск-Камчатского городского округа» Муниципальной программы «Энергоэффективность, развитие энергетики и коммунального хозяйства, обеспечение жителей Петропавловск-Камчатского городского округа коммунальными услугами, услугами по благоустройству территории и охрана окружающей среды»	0503	03 3 00 00000		10 454.72274
	Содержание площадок для складирования снега	0503	03 3 02 02140		4 629.50586
	Прочая закупка товаров, работ и услуг	0503	03 3 02 02140	244	4 629.50586
	Мероприятия по обеспечению сохранности муниципального имущества	0503	03 3 08 08130		0.27734
	Прочая закупка товаров, работ и услуг	0503	03 3 08 08130	244	0.27734
	Приобретение контейнеров, евроконтейнеров и бункеров	0503	03 3 12 12130		1 273.78060
	Прочая закупка товаров, работ и услуг	0503	03 3 12 12130	244	1 273.78060
	Освещение объектов внешнего благоустройства	0503	03 3 20 20080		1.26704
	Закупка товаров, работ, услуг в сфере информационно-коммуникационных технологий	0503	03 3 20 20080	242	1.26704
	Организация праздничных мероприятий в местах массового отдыха	0503	03 3 26 26170		4 549.89190
	Прочая закупка товаров, работ и услуг	0503	03 3 26 26170	244	4 549.89190
	Подпрограмма «Ликвидация экологического ущерба от накопленного объема бытовых и промышленных отходов» Муниципальной программы «Энергоэффективность, развитие энергетики и коммунального хозяйства, обеспечение жителей Петропавловск-Камчатского городского округа коммунальными услугами, услугами по благоустройству территории и охрана окружающей среды»	0503	03 4 00 00000		18 850.41392
	Содержание территорий, не принадлежащих домовладениям	0503	03 4 24 24030		16 499.36000
	Прочая закупка товаров, работ и услуг	0503	03 4 24 24030	244	16 499.36000
	Дератизация и дезинфекция территории Петропавловск-Камчатского городского округа	0503	03 4 24 24070		485.77202
	Прочая закупка товаров, работ и услуг	0503	03 4 24 24070	244	485.77202
	Организация субботников на территории Петропавловск-Камчатского городского округа	0503	03 4 26 26190		1 865.28190
	Прочая закупка товаров, работ и услуг	0503	03 4 26 26190	244	1 865.28190
	Подпрограмма «Обеспечение реализации муниципальной программы» Муниципальной программы «Энергоэффективность, развитие энергетики и коммунального хозяйства, обеспечение жителей Петропавловск-Камчатского городского округа коммунальными услугами, услугами по благоустройству территории и охрана окружающей среды»	0503	03 5 00 00000		16 209.50000
	Расходы на осуществление государственных полномочий Камчатского края по организации проведения мероприятий по отлову и содержанию безнадзорных животных в Камчатском крае	0503	03 5 15 40280		16 209.50000
	Прочая закупка товаров, работ и услуг	0503	03 5 15 40280	244	16 209.50000
	Подпрограмма «Обеспечение деятельности органов администрации Петропавловск-Камчатского городского округа» Муниципальной программы «Совершенствование системы муниципального управления Петропавловск-Камчатского городского округа»	0503	09 3 00 00000		75.00000
	Исполнение судебных актов по обращению взыскания на средства бюджета Петропавловск-Камчатского городского округа (в том числе мировых соглашений)	0503	09 3 17 17000		75.00000
	Уплата иных платежей	0503	09 3 17 17000	853	75.00000
	Подпрограмма «Управление и распоряжение муниципальным имуществом, вовлеченным в земельные правоотношения» Муниципальной программы «Совершенствование управления муниципальным имуществом Петропавловск-Камчатского городского округа»	0503	11 2 00 00000		5 000.00000
	Снос ветхих и аварийных зданий, строений, сооружений, находящихся в казне Петропавловск-Камчатского городского округа	0503	11 2 19 19020		3 000.00000
	Прочая закупка товаров, работ и услуг	0503	11 2 19 19020	244	3 000.00000
	Снос объектов некапитального строительства	0503	11 2 19 19060		2 000.00000
	Прочая закупка товаров, работ и услуг	0503	11 2 19 19060	244	2 000.00000
	Подпрограмма «Благоустройство территорий в Петропавловск-Камчатском городском округе»	0503	12 1 00 00000		62 470.60736
	Расходы за счет средств краевого бюджета, направленных на реализацию мероприятий соответствующей подпрограммы соответствующей государственной программы Камчатского края (за исключением мероприятий Инвестиционной программы Камчатского края и субсидий, которым присвоены отдельные коды)	0503	12 1 20 40060		4 204.29284
	Прочая закупка товаров, работ и услуг	0503	12 1 20 40060	244	4 204.29284
	Расходы за счет средств местного бюджета, в целях софинансирования которых из краевого бюджета предоставляются за счет субсидии из федерального бюджета трансферты	0503	12 1 20 L5600		615.50716
	Прочая закупка товаров, работ и услуг	0503	12 1 20 L5600	244	615.50716
	Расходы на поддержку обустройства мест массового отдыха населения (городских парков)	0503	12 1 20 R5600		3 077.53579
	Прочая закупка товаров, работ и услуг	0503	12 1 20 R5600	244	3 077.53579
	Расходы за счет средств местного бюджета, в целях софинансирования которых из краевого бюджета предоставляются субсидии	0503	12 1 20 S0060		840.85857
	Прочая закупка товаров, работ и услуг	0503	12 1 20 S0060	244	840.85857
	Благоустройство дворовых территорий многоквартирных домов	0503	12 1 89 89010		8 607.29827
	Субсидии на возмещение недополученных доходов и (или) возмещение фактически понесенных затрат в связи с производством (реализацией) товаров, выполнением работ, оказанием услуг	0503	12 1 89 89010	811	8 607.29827
	Расходы за счет средств местного бюджета, в целях софинансирования которых из краевого бюджета предоставляются за счет субсидии из федерального бюджета трансферты	0503	12 1 89 L5550		11 726.10173
	Прочая закупка товаров, работ и услуг	0503	12 1 89 L5550	244	7 272.90000
	Субсидии на возмещение недополученных доходов и (или) возмещение фактически понесенных затрат в связи с производством (реализацией) товаров, выполнением работ, оказанием услуг	0503	12 1 89 L5550	811	4 453.20173



№	Наименование	Код бюджетной классификации			Годовой объем ассигнований
		Раздел, Подраздел	Целевая статья	Вид расходов	
	Расходы на поддержку государственных программ субъектов Российской Федерации и муниципальных программ формирования современной городской среды	0503	12 1 89 R5550		33 399.01300
	Прочая закупка товаров, работ и услуг	0503	12 1 89 R5550	244	11 133.00434
	Субсидии на возмещение недополученных доходов и (или) возмещение фактически понесенных затрат в связи с производством (реализацией) товаров, выполнением работ, оказанием услуг	0503	12 1 89 R5550	811	22 266.00866
	Подпрограмма «Комплексное благоустройство Петропавловск-Камчатского городского округа»	0503	12 2 00 00000		352 118.18425
	Содержание площадок для складирования снега	0503	12 2 02 02140		17 435.66300
	Прочая закупка товаров, работ и услуг	0503	12 2 02 02140	244	17 435.66300
	Мероприятия по обеспечению сохранности муниципального имущества	0503	12 2 08 08130		4 599.80654
	Прочая закупка товаров, работ и услуг	0503	12 2 08 08130	244	4 599.80654
	Капитальный, текущий ремонт и содержание подпорных стен, в том числе разработка проектной документации	0503	12 2 18 18010		16 134.08982
	Закупка товаров, работ, услуг в целях капитального ремонта государственного (муниципального) имущества	0503	12 2 18 18010	243	14 426.40982
	Прочая закупка товаров, работ и услуг	0503	12 2 18 18010	244	1 707.68000
	Восстановление, текущий ремонт и содержание лестничных переходов, в том числе разработка проектной документации	0503	12 2 18 18020		37 123.38251
	Закупка товаров, работ, услуг в целях капитального ремонта государственного (муниципального) имущества	0503	12 2 18 18020	243	11 879.41970
	Прочая закупка товаров, работ и услуг	0503	12 2 18 18020	244	25 243.96281
	Восстановление, обустройство, содержание и ремонт детских площадок	0503	12 2 18 18030		24 004.58525
	Прочая закупка товаров, работ и услуг	0503	12 2 18 18030	244	24 004.58525
	Освобождение земельных участков от самовольно установленных объектов движимого имущества	0503	12 2 19 19050		5 434.85801
	Прочая закупка товаров, работ и услуг	0503	12 2 19 19050	244	5 434.85801
	Ведение работ по благоустройству мест массового отдыха горожан	0503	12 2 20 20040		43 679.19406
	Закупка товаров, работ, услуг в целях капитального ремонта государственного (муниципального) имущества	0503	12 2 20 20040	243	11 396.51306
	Прочая закупка товаров, работ и услуг	0503	12 2 20 20040	244	32 282.68100
	Содержание биотуалетов	0503	12 2 20 20060		5 028.98600
	Прочая закупка товаров, работ и услуг	0503	12 2 20 20060	244	5 028.98600
	Содержание объектов ландшафтной архитектуры	0503	12 2 20 20070		19 444.73642
	Прочая закупка товаров, работ и услуг	0503	12 2 20 20070	244	19 444.73642
	Освещение объектов внешнего благоустройства	0503	12 2 20 20080		6 400.28174
	Закупка товаров, работ, услуг в сфере информационно-коммуникационных технологий	0503	12 2 20 20080	242	16.88416
	Прочая закупка товаров, работ и услуг	0503	12 2 20 20080	244	6 383.39758
	Расходы за средств краевого бюджета на поддержку мер по обеспечению сбалансированности бюджетов	0503	12 2 20 40030		100 000.00000
	Прочая закупка товаров, работ и услуг	0503	12 2 20 40030	244	100 000.00000
	Содержание лесных зон городского округа	0503	12 2 21 21000		3 228.93455
	Прочая закупка товаров, работ и услуг	0503	12 2 21 21000	244	3 228.93455
	Оказание услуг по организации вывоза тел умерших и погибших граждан Петропавловск-Камчатского городского округа	0503	12 2 23 23010		784.35900
	Прочая закупка товаров, работ и услуг	0503	12 2 23 23010	244	784.35900
	Организация и содержание мест захоронения	0503	12 2 23 23030		24 812.37811
	Прочая закупка товаров, работ и услуг	0503	12 2 23 23030	244	24 812.37811
	Организация праздничных мероприятий в местах массового отдыха	0503	12 2 26 26170		9 178.68683
	Прочая закупка товаров, работ и услуг	0503	12 2 26 26170	244	9 178.68683
	Уплата налогов, сборов и иных платежей	0503	12 2 66 66000		9 564.78278
	Уплата налога на имущество организаций и земельного налога	0503	12 2 66 66000	851	9 564.78278
	Озеленение и ландшафтное оформление территорий Петропавловск-Камчатского городского округа	0503	12 2 88 88020		4 458.57200
	Прочая закупка товаров, работ и услуг	0503	12 2 88 88020	244	4 458.57200
	Выращивание цветочной рассады, высадка рассады, подготовка и содержание цветников	0503	12 2 88 88030		18 804.88763
	Прочая закупка товаров, работ и услуг	0503	12 2 88 88030	244	18 804.88763
	Разработка архитектурной концепции (проработка цветовых решений)	0503	12 2 88 88040		2 000.00000
	Прочая закупка товаров, работ и услуг	0503	12 2 88 88040	244	2 000.00000
	Зарезервированные (нераспределенные) средства	0503	99 0 00 00120		37 249.05240
	Резервные средства	0503	99 0 00 00120	870	37 249.05240
	Другие вопросы в области жилищно-коммунального хозяйства	0505			248 968.07556
	Подпрограмма «Обеспечение реализации жилищной политики городского округа» Муниципальной программы «Обеспечение доступным и комфортным жильем жителей Петропавловск-Камчатского городского округа»	0505	02 5 00 00000		73 518.67979
	Обеспечение деятельности органов администрации Петропавловск-Камчатского городского округа в части исполнения функций муниципальной службы	0505	02 5 16 16010		32 765.19658
	Фонд оплаты труда государственных (муниципальных) органов	0505	02 5 16 16010	121	24 144.88590
	Иные выплаты персоналу государственных (муниципальных) органов, за исключением фонда оплаты труда	0505	02 5 16 16010	122	1 185.50000
	Взносы по обязательному социальному страхованию на выплаты денежного содержания и иные выплаты работникам государственных (муниципальных) органов	0505	02 5 16 16010	129	7 122.74117
	Прочая закупка товаров, работ и услуг	0505	02 5 16 16010	244	312.06951
	Обеспечение деятельности органов администрации Петропавловск-Камчатского городского округа в части исполнения функций, не связанных с муниципальной службой	0505	02 5 16 16020		11 433.30774
	Фонд оплаты труда государственных (муниципальных) органов	0505	02 5 16 16020	121	7 832.29720
	Иные выплаты персоналу государственных (муниципальных) органов, за исключением фонда оплаты труда	0505	02 5 16 16020	122	1 185.90682
	Взносы по обязательному социальному страхованию на выплаты денежного содержания и иные выплаты работникам государственных (муниципальных) органов	0505	02 5 16 16020	129	2 365.35376
	Уплата налога на имущество организаций и земельного налога	0505	02 5 16 16020	851	49.74996
	Организация материально-технического и хозяйственного обеспечения деятельности органов администрации Петропавловск-Камчатского городского округа	0505	02 5 16 16040		15 507.66066

№	Наименование	Код бюджетной классификации			Годовой объем ассигнований
		Раздел, Подраздел	Целевая статья	Вид расходов	
	Прочая закупка товаров, работ и услуг	0505	02 5 16 16040	244	15 507.66066
	Обеспечение деятельности по регистрационному учету	0505	02 5 16 16070		13 742.66756
	Фонд оплаты труда государственных (муниципальных) органов	0505	02 5 16 16070	121	8 945.51840
	Иные выплаты персоналу государственных (муниципальных) органов, за исключением фонда оплаты труда	0505	02 5 16 16070	122	1 950.88260
	Взносы по обязательному социальному страхованию на выплаты денежного содержания и иные выплаты работникам государственных (муниципальных) органов	0505	02 5 16 16070	129	2 701.54656
	Прочая закупка товаров, работ и услуг	0505	02 5 16 16070	244	144.72000
	Исполнение судебных актов по обращению взыскания на средства бюджета Петропавловск-Камчатского городского округа (в том числе мировых соглашений)	0505	02 5 17 17000		69.84725
	Уплата иных платежей	0505	02 5 17 17000	853	69.84725
	Подпрограмма «Энергосбережение и повышение энергетической эффективности» Муниципальной программы «Энергоэффективность, развитие энергетики и коммунального хозяйства, обеспечение жителей Петропавловск-Камчатского городского округа коммунальными услугами, услугами по благоустройству территории и охрана окружающей среды»	0505	03 1 00 00000		51 739.00510
	Расходы за счет средств краевого бюджета, направленных на реализацию мероприятий соответствующей подпрограммы соответствующей государственной программы Камчатского края (за исключением мероприятий Инвестиционной программы Камчатского края и субсидий, которым присвоены отдельные коды)	0505	03 1 27 40065		50 704.22500
	Субсидии на возмещение недополученных доходов и (или) возмещение фактически понесенных затрат в связи с производством (реализацией) товаров, выполнением работ, оказанием услуг	0505	03 1 27 40065	811	50 704.22500
	Расходы за счет средств местного бюджета, в целях софинансирования которых из краевого бюджета предоставляются субсидии	0505	03 1 27 S0065		1 034.78010
	Субсидии на возмещение недополученных доходов и (или) возмещение фактически понесенных затрат в связи с производством (реализацией) товаров, выполнением работ, оказанием услуг	0505	03 1 27 S0065	811	1 034.78010
	Подпрограмма «Обеспечение реализации муниципальной программы» Муниципальной программы «Энергоэффективность, развитие энергетики и коммунального хозяйства, обеспечение жителей Петропавловск-Камчатского городского округа коммунальными услугами, услугами по благоустройству территории и охрана окружающей среды»	0505	03 5 00 00000		40 472.39871
	Обеспечение деятельности органов администрации Петропавловск-Камчатского городского округа в части исполнения функций муниципальной службы	0505	03 5 16 16010		36 129.38871
	Фонд оплаты труда государственных (муниципальных) органов	0505	03 5 16 16010	121	26 741.80200
	Иные выплаты персоналу государственных (муниципальных) органов, за исключением фонда оплаты труда	0505	03 5 16 16010	122	1 220.44600
	Взносы по обязательному социальному страхованию на выплаты денежного содержания и иные выплаты работникам государственных (муниципальных) органов	0505	03 5 16 16010	129	7 888.83200
	Прочая закупка товаров, работ и услуг	0505	03 5 16 16010	244	278.30488
	Уплата иных платежей	0505	03 5 16 16010	853	0.00383
	Обеспечение деятельности органов администрации Петропавловск-Камчатского городского округа в части исполнения функций, не связанных с муниципальной службой	0505	03 5 16 16020		4 343.01000
	Фонд оплаты труда государственных (муниципальных) органов	0505	03 5 16 16020	121	3 000.65200
	Иные выплаты персоналу государственных (муниципальных) органов, за исключением фонда оплаты труда	0505	03 5 16 16020	122	502.17500
	Взносы по обязательному социальному страхованию на выплаты денежного содержания и иные выплаты работникам государственных (муниципальных) органов	0505	03 5 16 16020	129	840.18300
	Подпрограмма «Обеспечение деятельности органов администрации Петропавловск-Камчатского городского округа» Муниципальной программы «Совершенствование системы муниципального управления Петропавловск-Камчатского городского округа»	0505	09 3 00 00000		50.00000
	Исполнение судебных актов по обращению взыскания на средства бюджета Петропавловск-Камчатского городского округа (в том числе мировых соглашений)	0505	09 3 17 17000		50.00000
	Уплата иных платежей	0505	09 3 17 17000	853	50.00000
	Подпрограмма «Управление и распоряжение объектами недвижимого имущества муниципальной собственности» Муниципальной программы «Совершенствование управления муниципальным имуществом Петропавловск-Камчатского городского округа»	0505	11 1 00 00000		17 620.61578
	Обследование на аварийность многоквартирных домов	0505	11 1 14 14010		1 510.15275
	Прочая закупка товаров, работ и услуг	0505	11 1 14 14010	244	1 510.15275
	Изготовление технической документации на объекты недвижимого имущества	0505	11 1 14 14020		2 826.96800
	Прочая закупка товаров, работ и услуг	0505	11 1 14 14020	244	2 826.96800
	Оценка рыночной стоимости объектов недвижимого и движимого имущества муниципальной собственности	0505	11 1 14 14030		1 615.00000
	Прочая закупка товаров, работ и услуг	0505	11 1 14 14030	244	1 615.00000
	Проведение экспертизы безопасности объектов недвижимого имущества	0505	11 1 14 14200		172.00000
	Прочая закупка товаров, работ и услуг	0505	11 1 14 14200	244	172.00000
	Изготовление информационных табличек на объекты культурного наследия, составляющих казну муниципального образования	0505	11 1 14 14280		12.00000
	Прочая закупка товаров, работ и услуг	0505	11 1 14 14280	244	12.00000
	Вскрытие и санитарная очистка жилых помещений с вывозом и утилизацией мусора освободившихся жилых помещений муниципального жилищного фонда	0505	11 1 24 24010		609.00000
	Прочая закупка товаров, работ и услуг	0505	11 1 24 24010	244	609.00000
	Содержание и сохранность объектов недвижимого имущества, составляющих казну муниципального образования	0505	11 1 65 65010		10 875.49503
	Прочая закупка товаров, работ и услуг	0505	11 1 65 65010	244	10 875.49503
	Подпрограмма «Благоустройство территорий в Петропавловск-Камчатском городском округе»	0505	12 1 00 00000		5 500.00000
	Проведение голосования по отбору общественных территорий	0505	12 1 89 89030		5 500.00000
	Прочая закупка товаров, работ и услуг	0505	12 1 89 89030	244	5 500.00000
	Подпрограмма «Комплексное благоустройство Петропавловск-Камчатского городского округа»	0505	12 2 00 00000		45 802.46198
	Обеспечение реализации мероприятий по благоустройству территории городского округа	0505	12 2 15 15070		45 802.46198
	Фонд оплаты труда учреждений	0505	12 2 15 15070	111	31 012.63955
	Иные выплаты персоналу учреждений, за исключением фонда оплаты труда	0505	12 2 15 15070	112	1 969.69812
	Взносы по обязательному социальному страхованию на выплаты по оплате труда работников и иные выплаты работникам учреждений	0505	12 2 15 15070	119	9 365.81714
	Закупка товаров, работ, услуг в сфере информационно-коммуникационных технологий	0505	12 2 15 15070	242	1 119.24172
	Прочая закупка товаров, работ и услуг	0505	12 2 15 15070	244	2 230.70292

№	Наименование	Код бюджетной классификации			Годовой объем ассигнований
		Раздел, Подраздел	Целевая статья	Вид расходов	
	Уплата налога на имущество организаций и земельного налога	0505	12 2 15 15070	851	2.93853
	Уплата прочих налогов, сборов	0505	12 2 15 15070	852	91.42400
	Уплата иных платежей	0505	12 2 15 15070	853	10.00000
	Зарезервированные (нераспределенные) средства	0505	99 0 00 00120		14 264.91420
	Резервные средства	0505	99 0 00 00120	870	14 264.91420
<b>5</b>	<b>ОБРАЗОВАНИЕ</b>	<b>0700</b>			<b>6 164 951.68547</b>
	Дошкольное образование	0701			2 351 773.90113
	Подпрограмма «Развитие дошкольного образования» Муниципальной программы «Развитие образования и социальная поддержка граждан в Петропавловск-Камчатском городском округе»	0701	01 2 00 00000		2 351 007.93936
	Строительство детского сада по ул. Арсеньева, г. Петропавловск-Камчатский (в том числе проектные работы)	0701	01 2 07 07080		649.71000
	Бюджетные инвестиции в объекты капитального строительства государственной (муниципальной) собственности	0701	01 2 07 07080	414	649.71000
	Выполнение работ по ограничению доступа к строящемуся объекту	0701	01 2 14 14180		1 399.96800
	Прочая закупка товаров, работ и услуг	0701	01 2 14 14180	244	1 399.96800
	Обеспечение деятельности образовательных организаций, предоставляющих услуги в сфере дошкольного образования	0701	01 2 15 15040		1 005 294.26136
	Субсидии бюджетным учреждениям на финансовое обеспечение государственного (муниципального) задания на оказание государственных (муниципальных) услуг (выполнение работ)	0701	01 2 15 15040	611	343 561.52461
	Субсидии бюджетным учреждениям на иные цели	0701	01 2 15 15040	612	27 906.54000
	Субсидии автономным учреждениям на финансовое обеспечение государственного (муниципального) задания на оказание государственных (муниципальных) услуг (выполнение работ)	0701	01 2 15 15040	621	577 311.59930
	Субсидии автономным учреждениям на иные цели	0701	01 2 15 15040	622	56 514.59745
	Дотации на поддержку мер по обеспечению сбалансированности бюджетов	0701	01 2 15 40030		3 695.00000
	Субсидии бюджетным учреждениям на иные цели	0701	01 2 15 40030	612	1 155.00000
	Субсидии автономным учреждениям на иные цели	0701	01 2 15 40030	622	2 540.00000
	Расходы за счет средств краевого бюджета, предоставленных в целях выравнивания обеспеченности муниципальных образований в Камчатском крае по реализации ими их расходных обязательств	0701	01 2 15 40040		147 100.00000
	Субсидии бюджетным учреждениям на финансовое обеспечение государственного (муниципального) задания на оказание государственных (муниципальных) услуг (выполнение работ)	0701	01 2 15 40040	611	46 700.00000
	Субсидии автономным учреждениям на финансовое обеспечение государственного (муниципального) задания на оказание государственных (муниципальных) услуг (выполнение работ)	0701	01 2 15 40040	621	100 400.00000
	Расходы для осуществления государственных полномочий Камчатского края по обеспечению государственных гарантий реализации прав на получение общедоступного и бесплатного дошкольного образования в муниципальных дошкольных образовательных организациях и муниципальных общеобразовательных организациях в Камчатском крае	0701	01 2 15 40230		1 192 869.00000
	Субсидии бюджетным учреждениям на финансовое обеспечение государственного (муниципального) задания на оказание государственных (муниципальных) услуг (выполнение работ)	0701	01 2 15 40230	611	429 884.76300
	Субсидии автономным учреждениям на финансовое обеспечение государственного (муниципального) задания на оказание государственных (муниципальных) услуг (выполнение работ)	0701	01 2 15 40230	621	762 984.23700
	Подпрограмма «Повышение устойчивости жилых домов, основных объектов и систем жизнеобеспечения» Муниципальной программы «Обеспечение доступным и комфортным жильем жителей Петропавловск-Камчатского городского округа»	0701	02 3 00 00000		765.96177
	Сейсмоусиление здания МБДОУ «Детский сад № 51» по улице Павлова, 5 в г. Петропавловске-Камчатском	0701	02 3 09 09040		765.96177
	Бюджетные инвестиции в объекты капитального строительства государственной (муниципальной) собственности	0701	02 3 09 09040	414	765.96177
	Общее образование	0702			2 619 553.33035
	Подпрограмма «Развитие общего и дополнительного образования» Муниципальной программы «Развитие образования и социальная поддержка граждан в Петропавловск-Камчатском городском округе»	0702	01 1 00 00000		2 619 553.33035
	Строительство здания начальной общеобразовательной школы в районе Космического проезда в г. Петропавловск-Камчатский (в том числе проектные работы)	0702	01 1 07 07150		627.00000
	Бюджетные инвестиции в объекты капитального строительства государственной (муниципальной) собственности	0702	01 1 07 07150	414	627.00000
	Строительство здания начальной общеобразовательной школы по проспекту Рыбаков в г. Петропавловск-Камчатский (в том числе проектные работы)	0702	01 1 07 07160		9 513.17812
	Бюджетные инвестиции в объекты капитального строительства государственной (муниципальной) собственности	0702	01 1 07 07160	414	9 513.17812
	Обеспечение деятельности образовательных организаций, предоставляющих услуги в сфере общего образования	0702	01 1 15 15010		373 831.55223
	Субсидии бюджетным учреждениям на финансовое обеспечение государственного (муниципального) задания на оказание государственных (муниципальных) услуг (выполнение работ)	0702	01 1 15 15010	611	132 312.87052
	Субсидии бюджетным учреждениям на иные цели	0702	01 1 15 15010	612	30 592.20000
	Субсидии автономным учреждениям на финансовое обеспечение государственного (муниципального) задания на оказание государственных (муниципальных) услуг (выполнение работ)	0702	01 1 15 15010	621	161 182.32971
	Субсидии автономным учреждениям на иные цели	0702	01 1 15 15010	622	49 744.15200
	Дотации на поддержку мер по обеспечению сбалансированности бюджетов	0702	01 1 15 40030		4 445.00000
	Субсидии бюджетным учреждениям на иные цели	0702	01 1 15 40030	612	1 518.00000
	Субсидии автономным учреждениям на иные цели	0702	01 1 15 40030	622	2 927.00000
	Расходы за счет средств краевого бюджета, предоставленных в целях выравнивания обеспеченности муниципальных образований в Камчатском крае по реализации ими их расходных обязательств	0702	01 1 15 40040		178 650.00000
	Субсидии бюджетным учреждениям на финансовое обеспечение государственного (муниципального) задания на оказание государственных (муниципальных) услуг (выполнение работ)	0702	01 1 15 40040	611	87 550.00000
	Субсидии автономным учреждениям на финансовое обеспечение государственного (муниципального) задания на оказание государственных (муниципальных) услуг (выполнение работ)	0702	01 1 15 40040	621	91 100.00000
	Расходы для осуществления государственных полномочий Камчатского края по обеспечению государственных гарантий реализации прав на получение общедоступного и бесплатного начального общего, основного общего, среднего общего образования в муниципальных общеобразовательных организациях в Камчатском крае, по обеспечению дополнительного образования детей в муниципальных общеобразовательных организациях в Камчатском крае	0702	01 1 15 40170		1 986 310.00000
	Субсидии бюджетным учреждениям на финансовое обеспечение государственного (муниципального) задания на оказание государственных (муниципальных) услуг (выполнение работ)	0702	01 1 15 40170	611	912 952.26500

№	Наименование	Код бюджетной классификации			Годовой объем ассигнований
		Раздел, Подраздел	Целевая статья	Вид расходов	
	Субсидии автономным учреждениям на финансовое обеспечение государственного (муниципального) задания на оказание государственных (муниципальных) услуг (выполнение работ)	0702	01 1 15 40170	621	1 073 357.73500
	Расходы для осуществления государственных полномочий Камчатского края по выплате ежемесячной доплаты к заработной плате педагогическим работникам, имеющим ученые степени доктора наук, кандидата наук, государственные награды СССР, РСФСР и Российской Федерации, в отдельных муниципальных образовательных организациях в Камчатском крае	0702	01 1 15 40190		7.60000
	Субсидии бюджетным учреждениям на иные цели	0702	01 1 15 40190	612	7.60000
	Расходы для осуществления государственных полномочий Камчатского края по обеспечению государственных гарантий реализации прав на получение общедоступного и бесплатного дошкольного образования в муниципальных дошкольных образовательных организациях и муниципальных общеобразовательных организациях в Камчатском крае	0702	01 1 15 40230		35 591.00000
	Субсидии бюджетным учреждениям на финансовое обеспечение государственного (муниципального) задания на оказание государственных (муниципальных) услуг (выполнение работ)	0702	01 1 15 40230	611	8 554.05300
	Субсидии автономным учреждениям на финансовое обеспечение государственного (муниципального) задания на оказание государственных (муниципальных) услуг (выполнение работ)	0702	01 1 15 40230	621	27 036.94700
	Расходы для осуществления государственных полномочий Камчатского края по выплате вознаграждения за выполнение функций классного руководителя педагогическим работникам муниципальных образовательных организаций в Камчатском крае	0702	01 1 15 40250		30 578.00000
	Субсидии бюджетным учреждениям на иные цели	0702	01 1 15 40250	612	13 609.00000
	Субсидии автономным учреждениям на иные цели	0702	01 1 15 40250	622	16 969.00000
	Дополнительное образование детей	0703			468 342.55686
	Подпрограмма «Развитие общего и дополнительного образования» Муниципальной программы «Развитие образования и социальная поддержка граждан в Петропавловск-Камчатском городском округе»	0703	01 1 00 00000		297 913.08573
	Обеспечение деятельности образовательных организаций, предоставляющих услуги в сфере дополнительного образования детей	0703	01 1 15 15020		51 869.82243
	Субсидии бюджетным учреждениям на финансовое обеспечение государственного (муниципального) задания на оказание государственных (муниципальных) услуг (выполнение работ)	0703	01 1 15 15020	611	31 454.06514
	Субсидии бюджетным учреждениям на иные цели	0703	01 1 15 15020	612	5 342.50000
	Субсидии автономным учреждениям на финансовое обеспечение государственного (муниципального) задания на оказание государственных (муниципальных) услуг (выполнение работ)	0703	01 1 15 15020	621	13 623.25729
	Субсидии автономным учреждениям на иные цели	0703	01 1 15 15020	622	1 450.00000
	Дотации на поддержку мер по обеспечению сбалансированности бюджетов	0703	01 1 15 40030		1 300.00000
	Субсидии бюджетным учреждениям на иные цели	0703	01 1 15 40030	612	950.00000
	Субсидии автономным учреждениям на иные цели	0703	01 1 15 40030	622	350.00000
	Расходы за счет средств краевого бюджета, предоставленных в целях выравнивания обеспеченности муниципальных образований в Камчатском крае по реализации ими их расходных обязательств	0703	01 1 15 40040		193 204.16330
	Субсидии бюджетным учреждениям на финансовое обеспечение государственного (муниципального) задания на оказание государственных (муниципальных) услуг (выполнение работ)	0703	01 1 15 40040	611	163 171.40000
	Субсидии автономным учреждениям на финансовое обеспечение государственного (муниципального) задания на оказание государственных (муниципальных) услуг (выполнение работ)	0703	01 1 15 40040	621	30 032.76330
	Расходы для осуществления государственных полномочий Камчатского края по обеспечению государственных гарантий реализации прав на получение общедоступного и бесплатного начального общего, среднего общего образования в муниципальных общеобразовательных организациях в Камчатском крае, по обеспечению дополнительного образования детей в муниципальных общеобразовательных организациях в Камчатском крае	0703	01 1 15 40170		51 502.00000
	Субсидии бюджетным учреждениям на финансовое обеспечение государственного (муниципального) задания на оказание государственных (муниципальных) услуг (выполнение работ)	0703	01 1 15 40170	611	27 692.39700
	Субсидии автономным учреждениям на финансовое обеспечение государственного (муниципального) задания на оказание государственных (муниципальных) услуг (выполнение работ)	0703	01 1 15 40170	621	23 809.60300
	Расходы для осуществления государственных полномочий Камчатского края по выплате ежемесячной доплаты к заработной плате педагогическим работникам, имеющим ученые степени доктора наук, кандидата наук, государственные награды СССР, РСФСР и Российской Федерации, в отдельных муниципальных образовательных организациях в Камчатском крае	0703	01 1 15 40190		37.10000
	Субсидии бюджетным учреждениям на иные цели	0703	01 1 15 40190	612	37.10000
	Подпрограмма «Сохранение и развитие культуры в Петропавловск-Камчатском городском округе» Муниципальной программы «Создание условий для развития культуры, спорта и молодежной политики в Петропавловск-Камчатском городском округе»	0703	05 1 00 00000		170 429.47113
	Проведение работ по укреплению материально-технической базы муниципальных учреждений культуры и дополнительного образования детей Петропавловск-Камчатского городского округа (ремонт внутренних помещений, фасадов, залов)	0703	05 1 08 08120		1 987.77093
	Субсидии бюджетным учреждениям на иные цели	0703	05 1 08 08120	612	1 290.03697
	Субсидии автономным учреждениям на иные цели	0703	05 1 08 08120	622	697.73396
	Оснащение муниципальных учреждений культуры и дополнительного образования детей Петропавловск-Камчатского городского округа сценическим и специализированным оборудованием, мебелью, аппаратурой, оргтехникой, расходными материалами, музыкальными инструментами	0703	05 1 12 12180		200.00000
	Субсидии бюджетным учреждениям на иные цели	0703	05 1 12 12180	612	200.00000
	Обеспечение качества работы самодеятельных коллективов в муниципальных учреждениях культуры Петропавловск-Камчатского городского округа (пошив, приобретение, изготовление: реквизита, костюмов, декорации)	0703	05 1 12 12190		50.00000
	Субсидии бюджетным учреждениям на иные цели	0703	05 1 12 12190	612	50.00000
	Обеспечение деятельности (оказание услуг) учреждений культуры и учреждений дополнительного образования детей Петропавловск-Камчатского городского округа	0703	05 1 15 15090		82 686.79134
	Субсидии бюджетным учреждениям на финансовое обеспечение государственного (муниципального) задания на оказание государственных (муниципальных) услуг (выполнение работ)	0703	05 1 15 15090	611	45 409.69741
	Субсидии бюджетным учреждениям на иные цели	0703	05 1 15 15090	612	1 900.00000
	Субсидии автономным учреждениям на финансовое обеспечение государственного (муниципального) задания на оказание государственных (муниципальных) услуг (выполнение работ)	0703	05 1 15 15090	621	33 477.09393
	Субсидии автономным учреждениям на иные цели	0703	05 1 15 15090	622	1 900.00000
	Дотации на поддержку мер по обеспечению сбалансированности бюджетов	0703	05 1 15 40030		410.00000
	Субсидии бюджетным учреждениям на иные цели	0703	05 1 15 40030	612	410.00000
	Расходы за счет средств краевого бюджета, предоставленных в целях выравнивания обеспеченности муниципальных образований в Камчатском крае по реализации ими их расходных обязательств	0703	05 1 15 40040		82 825.95986



№	Наименование	Код бюджетной классификации			Годовой объем ассигнований
		Раздел, Подраздел	Целевая статья	Вид расходов	
	Субсидии бюджетным учреждениям на финансовое обеспечение государственного (муниципального) задания на оказание государственных (муниципальных) услуг (выполнение работ)	0703	05 1 15 40040	611	45 298.03082
	Субсидии автономным учреждениям на финансовое обеспечение государственного (муниципального) задания на оказание государственных (муниципальных) услуг (выполнение работ)	0703	05 1 15 40040	621	37 527.92904
	Расходы для осуществления государственных полномочий Камчатского края по выплате ежемесячной доплаты к заработной плате педагогическим работникам, имеющим ученые степени доктора наук, кандидата наук, государственные награды СССР, РСФСР и Российской Федерации, в отдельных муниципальных образовательных организациях в Камчатском крае	0703	05 1 15 40190		357.50000
	Субсидии бюджетным учреждениям на иные цели	0703	05 1 15 40190	612	178.75158
	Субсидии автономным учреждениям на иные цели	0703	05 1 15 40190	622	178.74842
	Проведение городских культурно-массовых мероприятий, участие в организации и проведении всероссийских и краевых мероприятий	0703	05 1 26 26200		411.44900
	Премии и гранты	0703	05 1 26 26200	350	111.44900
	Субсидии бюджетным учреждениям на иные цели	0703	05 1 26 26200	612	100.00000
	Субсидии автономным учреждениям на иные цели	0703	05 1 26 26200	622	200.00000
	Организация участия самодеятельных коллективов муниципальных учреждений культуры и учащихся муниципальных учреждений дополнительного образования детей Петропавловск-Камчатского городского округа, в региональных, российских, международных смотрах, конкурсах, фестивалях, выставках, соревнованиях	0703	05 1 63 63030		1 500.00000
	Субсидии автономным учреждениям на иные цели	0703	05 1 63 63030	622	1 500.00000
	Молодежная политика	0707			75 344.80395
	Подпрограмма «Молодежь Петропавловск-Камчатского городского округа» Муниципальной программы «Создание условий для развития культуры, спорта и молодежной политики в Петропавловск-Камчатском городском округе»	0707	05 2 00 00000		75 344.80395
	Проведение мероприятий по ремонту помещений муниципального автономного учреждения «Молодежный центр» в здании по адресу: бульвар Рыбацкой Славы, 3 в соответствии с СанПиН и другими нормативными документами (в том числе разработка проектно-сметной документации)	0707	05 2 08 08190		46 538.28000
	Субсидии автономным учреждениям на иные цели	0707	05 2 08 08190	622	46 538.28000
	Обеспечение реализации муниципальных услуг и функций, в том числе по выполнению государственных полномочий Камчатского края (содержание муниципальных учреждений городского округа)	0707	05 2 15 15000		4 668.61481
	Субсидии автономным учреждениям на финансовое обеспечение государственного (муниципального) задания на оказание государственных (муниципальных) услуг (выполнение работ)	0707	05 2 15 15000	621	4 443.61481
	Субсидии автономным учреждениям на иные цели	0707	05 2 15 15000	622	225.00000
	Развитие системы информирования молодежи, пропаганда позитивных ценностей через электронные средства (Интернет), средства массовой информации, применение различных форм социальной рекламы, направленной на популяризацию позитивных ценностей среди молодежи	0707	05 2 25 25090		100.00000
	Субсидии автономным учреждениям на иные цели	0707	05 2 25 25090	622	100.00000
	Проведение гражданско-патриотических, волонтерских, профилактических молодежных мероприятий и акций, реализация социально значимых проектов, акций и мероприятий по направлениям молодежной политики. Выявление и продвижение талантливой молодежи	0707	05 2 26 26210		2 400.00000
	Субсидии автономным учреждениям на иные цели	0707	05 2 26 26210	622	2 400.00000
	Трудовая адаптация молодежи и содействие в трудоустройстве молодых специалистов: формирование среди учащихся 9-11 классов понимания необходимости осознанного выбора профессии: мониторинг ситуации информационные материалы, тестирование; организация и проведение трудовых акций силами молодежи	0707	05 2 26 26230		489.69000
	Субсидии автономным учреждениям на иные цели	0707	05 2 26 26230	622	489.69000
	Обеспечение временного трудоустройства несовершеннолетних в возрасте от 14 до 18 лет, организация работы городских молодежных трудовых отрядов «Молодой Петропавловск» на дополнительных рабочих местах по благоустройству городских территорий	0707	05 2 26 26240		19 148.21914
	Субсидии автономным учреждениям на иные цели	0707	05 2 26 26240	622	19 148.21914
	Поддержка общественных организаций и объединений, проведение конкурса проектов и программ общественных организаций и объединений на право получения субсидий из бюджета Петропавловск-Камчатского городского округа на реализацию мероприятий, направленных на поддержку общественных инициатив по направлениям молодежной политики	0707	05 2 60 60120		2 000.00000
	Субсидии (гранты в форме субсидий) на финансовое обеспечение затрат, порядком (правилами) предоставления которых установлено требование о последующем подтверждении их использования в соответствии с условиями и (или) целями предоставления	0707	05 2 60 60120	632	2 000.00000
	Другие вопросы в области образования	0709			649 937.09318
	Подпрограмма «Развитие общего и дополнительного образования» Муниципальной программы «Развитие образования и социальная поддержка граждан в Петропавловск-Камчатском городском округе»	0709	01 1 00 00000		226 901.61907
	Приведение общеобразовательных учреждений в соответствие с современными требованиями, в том числе проведение ремонтных работ в соответствии с СанПиН и другим нормативным документам, направленными на обеспечение безопасных условий организации образовательного процесса	0709	01 1 08 08060		60 332.21074
	Субсидии бюджетным учреждениям на иные цели	0709	01 1 08 08060	612	49 361.05561
	Субсидии автономным учреждениям на иные цели	0709	01 1 08 08060	622	10 971.15513
	Приведение учреждений дополнительного образования в соответствие с современными требованиями, в том числе проведение ремонтных работ в соответствии с СанПиН и другим нормативным документам, направленными на обеспечение безопасных условий организации образовательного процесса	0709	01 1 08 08200		1 668.81010
	Субсидии бюджетным учреждениям на иные цели	0709	01 1 08 08200	612	1 668.81010
	Расходы за счет средств краевого бюджета, направленных на реализацию основных мероприятий соответствующей подпрограммы соответствующей государственной программы Камчатского края (за исключением инвестиционных мероприятий)	0709	01 1 08 40062		9 759.77440
	Субсидии бюджетным учреждениям на иные цели	0709	01 1 08 40062	612	9 759.77440
	Расходы за счет средств местного бюджета, в целях софинансирования которых из краевого бюджета предоставляются субсидии	0709	01 1 08 S0062		8 143.86521
	Субсидии бюджетным учреждениям на иные цели	0709	01 1 08 S0062	612	2 987.47700
	Субсидии автономным учреждениям на иные цели	0709	01 1 08 S0062	622	5 156.38821
	Укрепление материально-технической базы образовательных учреждений и создание условий для перехода общеобразовательных учреждений на федеральные государственные образовательные стандарты	0709	01 1 12 12040		6 276.82600
	Субсидии бюджетным учреждениям на иные цели	0709	01 1 12 12040	612	4 626.09900
	Субсидии автономным учреждениям на иные цели	0709	01 1 12 12040	622	1 650.72700
	Укрепление материально-технической базы муниципальных образовательных учреждений дополнительного образования детей	0709	01 1 12 12050		2 401.37400

№	Наименование	Код бюджетной классификации			Годовой объем ассигнований
		Раздел, Подраздел	Целевая статья	Вид расходов	
	Субсидии бюджетным учреждениям на иные цели	0709	01 1 12 12050	612	1 951.37400
	Субсидии автономным учреждениям на иные цели	0709	01 1 12 12050	622	450.00000
	Внедрение современных форм организации питания, в том числе обеспечение школьных пищеблоков современным технологическим оборудованием и мебелью для обеденных зон школьных столовых	0709	01 1 12 12070		9 002.16837
	Субсидии бюджетным учреждениям на иные цели	0709	01 1 12 12070	612	4 842.76110
	Субсидии автономным учреждениям на иные цели	0709	01 1 12 12070	622	4 159.40727
	Приобретение спортивного оборудования и инвентаря для общеобразовательных учреждений, спортивных секций, создание и содержание спортивных площадок в общеобразовательных учреждениях, в том числе подготовка проектно-сметной, технической документации	0709	01 1 12 12080		83.29699
	Субсидии бюджетным учреждениям на иные цели	0709	01 1 12 12080	612	83.29699
	Расходы за счет средств краевого бюджета, направленных на реализацию основных мероприятий соответствующей подпрограммы соответствующей государственной программы Камчатского края (за исключением инвестиционных мероприятий)	0709	01 1 12 40062		56 553.47311
	Субсидии бюджетным учреждениям на иные цели	0709	01 1 12 40062	612	20 351.44924
	Субсидии автономным учреждениям на иные цели	0709	01 1 12 40062	622	36 202.02387
	Расходы за счет средств местного бюджета, в целях софинансирования которых из краевого бюджета предоставляются субсидии	0709	01 1 12 S0062		3 916.70301
	Субсидии бюджетным учреждениям на иные цели	0709	01 1 12 S0062	612	3 916.70301
	Поддержка на конкурсной основе общеобразовательных учреждений – победителей и лауреатов конкурсов различных уровней	0709	01 1 26 26090		50.00000
	Субсидии автономным учреждениям на иные цели	0709	01 1 26 26090	622	50.00000
	Создание системы поддержки одаренных детей и популяризация передового педагогического опыта	0709	01 1 26 26100		8 419.56254
	Прочая закупка товаров, работ и услуг	0709	01 1 26 26100	244	1 590.00000
	Премии и гранты	0709	01 1 26 26100	350	1 979.92000
	Субсидии бюджетным учреждениям на иные цели	0709	01 1 26 26100	612	3 106.86100
	Субсидии автономным учреждениям на иные цели	0709	01 1 26 26100	622	1 742.78154
	Содействие спортивным секциям общеобразовательных учреждений в проведении физкультурно- спортивных мероприятий	0709	01 1 26 26110		1 000.00000
	Субсидии автономным учреждениям на иные цели	0709	01 1 26 26110	622	1 000.00000
	Расходы на подготовку и проведение Всероссийского физкультурно-спортивного комплекса «Готов к труду и обороне»	0709	01 1 26 40380		600.00000
	Субсидии бюджетным учреждениям на иные цели	0709	01 1 26 40380	612	600.00000
	Обеспечение участия творческих коллективов, победителей спортивных соревнований в региональных, российских и международных конкурсах и соревнованиях	0709	01 1 63 63020		846.00000
	Субсидии бюджетным учреждениям на иные цели	0709	01 1 63 63020	612	646.00000
	Субсидии автономным учреждениям на иные цели	0709	01 1 63 63020	622	200.00000
	Расходы за счет средств краевого бюджета, направленные на реализацию мероприятий соответствующей подпрограммы соответствующей государственной программы Камчатского края (за исключением мероприятий Инвестиционной программы Камчатского края и субсидий, которым присвоены отдельные коды)	0709	01 1 64 4006Б		168.00000
	Субсидии автономным учреждениям на иные цели	0709	01 1 64 4006Б	622	168.00000
	Повышение квалификации и профессиональной подготовки специалистов физической культуры и спорта	0709	01 1 64 64030		8.00000
	Субсидии бюджетным учреждениям на иные цели	0709	01 1 64 64030	612	8.00000
	Расходы за счет средств местного бюджета, в целях софинансирования которых из краевого бюджета предоставляются субсидии	0709	01 1 64 S006Б		42.00000
	Субсидии бюджетным учреждениям на иные цели	0709	01 1 64 S006Б	612	42.00000
	Выполнение комплекса мероприятий по противопожарной безопасности и защите общеобразовательных учреждений и учреждений дополнительного образования детей Петропавловск -Камчатского городского округа	0709	01 1 69 69030		5 493.87300
	Субсидии бюджетным учреждениям на иные цели	0709	01 1 69 69030	612	399.90000
	Субсидии автономным учреждениям на иные цели	0709	01 1 69 69030	622	5 093.97300
	Расходы за счет средств краевого бюджета, направленных на реализацию основных мероприятий соответствующей подпрограммы соответствующей государственной программы Камчатского края (за исключением инвестиционных мероприятий)	0709	01 1 81 4006Б		26 612.39620
	Субсидии бюджетным учреждениям на иные цели	0709	01 1 81 4006Б	612	13 306.19800
	Субсидии автономным учреждениям на иные цели	0709	01 1 81 4006Б	622	13 306.19820
	Организация отдыха детей в каникулярное время	0709	01 1 81 81000		6 124.84654
	Субсидии бюджетным учреждениям на финансовое обеспечение государственного (муниципального) задания на оказание государственных (муниципальных) услуг (выполнение работ)	0709	01 1 81 81000	611	1 142.68440
	Субсидии бюджетным учреждениям на иные цели	0709	01 1 81 81000	612	440.53120
	Субсидии автономным учреждениям на финансовое обеспечение государственного (муниципального) задания на оказание государственных (муниципальных) услуг (выполнение работ)	0709	01 1 81 81000	621	4 094.65674
	Субсидии автономным учреждениям на иные цели	0709	01 1 81 81000	622	446.97420
	Расходы за счет средств местного бюджета, в целях софинансирования которых из краевого бюджета предоставляются субсидии	0709	01 1 81 S006Б		7 983.71886
	Субсидии бюджетным учреждениям на финансовое обеспечение государственного (муниципального) задания на оказание государственных (муниципальных) услуг (выполнение работ)	0709	01 1 81 S006Б	611	3 991.85900
	Субсидии автономным учреждениям на финансовое обеспечение государственного (муниципального) задания на оказание государственных (муниципальных) услуг (выполнение работ)	0709	01 1 81 S006Б	621	3 991.85986
	Расходы за счет средств краевого бюджета на реализацию мероприятий соответствующей подпрограммы соответствующей государственной программы Камчатского края (за исключением мероприятий Инвестиционной программы Камчатского края и субсидий, которым присвоены отдельные коды)	0709	01 1 82 4006Н		2 256.60400
	Субсидии бюджетным учреждениям на иные цели	0709	01 1 82 4006Н	612	2 256.60400
	Установка систем видеонаблюдения в образовательных учреждениях	0709	01 1 82 82010		6 901.51200
	Субсидии бюджетным учреждениям на иные цели	0709	01 1 82 82010	612	6 901.51200
	Расходы за счет средств местного бюджета, в целях софинансирования которых из краевого бюджета предоставляются субсидии	0709	01 1 81 S006Н		2 256.60400
	Субсидии бюджетным учреждениям на иные цели	0709	01 1 81 S006Н	612	2 256.60400

№	Наименование	Код бюджетной классификации			Годовой объем ассигнований
		Раздел, Подраздел	Целевая статья	Вид расходов	
	Подпрограмма «Развитие дошкольного образования» Муниципальной программы «Развитие образования и социальная поддержка граждан в Петропавловск-Камчатском городском округе»	0709	01 2 00 00000		97 631.24402
	Приведение муниципальных дошкольных образовательных учреждений в соответствие с требованиями СанПин и других нормативных документов, направленных на обеспечение безопасных условий организации образовательного процесса, капитальные ремонты в течение всего периода	0709	01 2 08 08090		80 317.32480
	Субсидии бюджетным учреждениям на иные цели	0709	01 2 08 08090	612	27 367.27888
	Субсидии автономным учреждениям на иные цели	0709	01 2 08 08090	622	52 950.04592
	Создание в дошкольных образовательных учреждениях (в том числе в учреждениях, осуществляющих образовательную деятельность по адаптированным образовательным программам) условий для получения детьми-инвалидами качественного образования	0709	01 2 08 08170		375.12465
	Субсидии автономным учреждениям на иные цели	0709	01 2 08 08170	622	375.12465
	Расходы за счет средств местного бюджета, в целях софинансирования которых из краевого бюджета предоставляются за счет субсидий из федерального бюджета межбюджетные трансферты	0709	01 2 08 L0270		24.87535
	Субсидии автономным учреждениям на иные цели	0709	01 2 08 L0270	622	24.87535
	Расходы на реализацию мероприятий государственной программы Российской Федерации «Доступная среда» на 2011-2020 годы	0709	01 2 08 R0270		472.63158
	Субсидии автономным учреждениям на иные цели	0709	01 2 08 R0270	622	472.63158
	Приобретение технологического оборудования в муниципальные дошкольные образовательные учреждения	0709	01 2 12 12090		2 678.81420
	Субсидии бюджетным учреждениям на иные цели	0709	01 2 12 12090	612	1 765.31420
	Субсидии автономным учреждениям на иные цели	0709	01 2 12 12090	622	913.50000
	Приобретение мебели в муниципальные дошкольные образовательные учреждения	0709	01 2 12 12100		1 000.00000
	Субсидии бюджетным учреждениям на иные цели	0709	01 2 12 12100	612	333.75000
	Субсидии автономным учреждениям на иные цели	0709	01 2 12 12100	622	666.25000
	Организация городских конкурсных мероприятий для воспитанников дошкольных учреждений	0709	01 2 26 26130		325.30000
	Субсидии автономным учреждениям на иные цели	0709	01 2 26 26130	622	325.30000
	Поддержка дошкольных образовательных учреждений – победителей и лауреатов конкурсов различных уровней на конкурсной основе	0709	01 2 26 26140		20.00000
	Субсидии автономным учреждениям на иные цели	0709	01 2 26 26140	622	20.00000
	Предоставление субсидий юридическим лицам, индивидуальным предпринимателям, предоставляющим услуги в сфере дошкольного образования	0709	01 2 84 84010		12 417.17344
	Субсидии на возмещение недополученных доходов и (или) возмещение фактически понесенных затрат в связи с производством (реализацией) товаров, выполнением работ, оказанием услуг	0709	01 2 84 84010	811	12 417.17344
	Подпрограмма «Обеспечение реализации муниципальной программы «Развитие образования и социальная поддержка граждан в Петропавловск-Камчатском городском округе» Муниципальной программы «Развитие образования и социальная поддержка граждан в Петропавловск-Камчатском городском округе»	0709	01 4 00 00000		284 587.90356
	Обеспечение деятельности (оказание услуг) муниципального бюджетного учреждения Петропавловск-Камчатского городского округа «Централизованная бухгалтерия»	0709	01 4 15 15060		140 526.68500
	Субсидии бюджетным учреждениям на финансовое обеспечение государственного (муниципального) задания на оказание государственных (муниципальных) услуг (выполнение работ)	0709	01 4 15 15060	611	136 165.68500
	Субсидии бюджетным учреждениям на иные цели	0709	01 4 15 15060	612	4 361.00000
	Обеспечение деятельности (оказание услуг) муниципального автономного учреждения «Информационно-методический центр Петропавловск-Камчатского городского округа»	0709	01 4 15 15200		28 973.18800
	Субсидии автономным учреждениям на финансовое обеспечение государственного (муниципального) задания на оказание государственных (муниципальных) услуг (выполнение работ)	0709	01 4 15 15200	621	27 973.18800
	Субсидии автономным учреждениям на иные цели	0709	01 4 15 15200	622	1 000.00000
	Обеспечение деятельности органов администрации Петропавловск-Камчатского городского округа в части исполнения функций муниципальной службы	0709	01 4 16 16010		49 411.85156
	Фонд оплаты труда государственных (муниципальных) органов	0709	01 4 16 16010	121	36 605.77000
	Иные выплаты персоналу государственных (муниципальных) органов, за исключением фонда оплаты труда	0709	01 4 16 16010	122	1 602.16000
	Взносы по обязательному социальному страхованию на выплаты денежного содержания и иные выплаты работникам государственных (муниципальных) органов	0709	01 4 16 16010	129	10 798.70200
	Прочая закупка товаров, работ и услуг	0709	01 4 16 16010	244	405.21956
	Обеспечение деятельности органов администрации Петропавловск-Камчатского городского округа в части исполнения функций, не связанных с муниципальной службой	0709	01 4 16 16020		15 111.45500
	Фонд оплаты труда государственных (муниципальных) органов	0709	01 4 16 16020	121	9 403.26700
	Иные выплаты персоналу государственных (муниципальных) органов, за исключением фонда оплаты труда	0709	01 4 16 16020	122	1 550.29914
	Взносы по обязательному социальному страхованию на выплаты денежного содержания и иные выплаты работникам государственных (муниципальных) органов	0709	01 4 16 16020	129	2 839.78886
	Закупка товаров, работ, услуг в сфере информационно-коммуникационных технологий	0709	01 4 16 16020	242	290.00000
	Прочая закупка товаров, работ и услуг	0709	01 4 16 16020	244	985.10000
	Уплата налога на имущество организаций и земельного налога	0709	01 4 16 16020	851	43.00000
	Обеспечение методической работы в сфере образования	0709	01 4 16 16050		11 193.72400
	Фонд оплаты труда государственных (муниципальных) органов	0709	01 4 16 16050	121	7 389.58200
	Иные выплаты персоналу государственных (муниципальных) органов, за исключением фонда оплаты труда	0709	01 4 16 16050	122	1 286.32900
	Взносы по обязательному социальному страхованию на выплаты денежного содержания и иные выплаты работникам государственных (муниципальных) органов	0709	01 4 16 16050	129	2 231.65400
	Прочая закупка товаров, работ и услуг	0709	01 4 16 16050	244	286.15900
	Расходы для осуществления государственных полномочий Камчатского края по созданию и организации деятельности комиссий по делам несовершеннолетних и защите их прав муниципальных районов и городских округов в Камчатском крае	0709	01 4 16 40100		6 200.00000
	Фонд оплаты труда государственных (муниципальных) органов	0709	01 4 16 40100	121	4 000.00000
	Иные выплаты персоналу государственных (муниципальных) органов, за исключением фонда оплаты труда	0709	01 4 16 40100	122	548.80000
	Взносы по обязательному социальному страхованию на выплаты денежного содержания и иные выплаты работникам государственных (муниципальных) органов	0709	01 4 16 40100	129	1 160.00000
	Прочая закупка товаров, работ и услуг	0709	01 4 16 40100	244	491.20000
	Расходы для осуществления отдельных государственных полномочий Камчатского края по социальному обслуживанию граждан в Камчатском крае	0709	01 4 16 40110		5 315.00000

№	Наименование	Код бюджетной классификации			Годовой объем ассигнований
		Раздел, Подраздел	Целевая статья	Вид расходов	
	Фонд оплаты труда государственных (муниципальных) органов	0709	01 4 16 40110	121	4 000.00000
	Иные выплаты персоналу государственных (муниципальных) органов, за исключением фонда оплаты труда	0709	01 4 16 40110	122	193.20000
	Взносы по обязательному социальному страхованию на выплаты денежного содержания и иные выплаты работникам государственных (муниципальных) органов	0709	01 4 16 40110	129	1 121.80000
	Расходы для осуществления государственных полномочий по опеке и попечительству в Камчатском крае в части расходов на содержание специалистов, осуществляющих деятельность по опеке и попечительству	0709	01 4 16 40120		23 086.00000
	Фонд оплаты труда государственных (муниципальных) органов	0709	01 4 16 40120	121	16 720.00000
	Иные выплаты персоналу государственных (муниципальных) органов, за исключением фонда оплаты труда	0709	01 4 16 40120	122	543.83500
	Взносы по обязательному социальному страхованию на выплаты денежного содержания и иные выплаты работникам государственных (муниципальных) органов	0709	01 4 16 40120	129	4 539.80000
	Прочая закупка товаров, работ и услуг	0709	01 4 16 40120	244	1 282.36500
	Расходы для осуществления государственных полномочий Камчатского края по выплате компенсации части платы, взимаемой с родителей (законных представителей) за присмотр и уход за детьми в образовательных организациях в Камчатском крае, реализующих образовательную программу дошкольного образования	0709	01 4 16 40210		4 770.00000
	Фонд оплаты труда государственных (муниципальных) органов	0709	01 4 16 40210	121	1 546.35000
	Иные выплаты персоналу государственных (муниципальных) органов, за исключением фонда оплаты труда	0709	01 4 16 40210	122	75.00000
	Взносы по обязательному социальному страхованию на выплаты денежного содержания и иные выплаты работникам государственных (муниципальных) органов	0709	01 4 16 40210	129	448.44200
	Прочая закупка товаров, работ и услуг	0709	01 4 16 40210	244	2 700.20800
	Подпрограмма «Энергосбережение и повышение энергетической эффективности» Муниципальной программы «Энергоэффективность, развитие энергетики и коммунального хозяйства, обеспечение жителей Петропавловск-Камчатского городского округа коммунальными услугами, услугами по благоустройству территории и охрана окружающей среды»	0709	03 1 00 00000		40 816.32653
	Расходы за счет средств краевого бюджета, направленных на реализацию мероприятий соответствующей подпрограммы соответствующей государственной программы Камчатского края (за исключением мероприятий Инвестиционной программы Камчатского края и субсидий, которым присвоены отдельные коды)	0709	03 1 12 40065		40 000.00000
	Субсидии бюджетным учреждениям на иные цели	0709	03 1 12 40065	612	20 000.00000
	Субсидии автономным учреждениям на иные цели	0709	03 1 12 40065	622	20 000.00000
	Расходы за счет средств местного бюджета, в целях софинансирования которых из краевого бюджета предоставляются субсидии	0709	03 1 12 S0065		816.32653
	Субсидии бюджетным учреждениям на иные цели	0709	03 1 12 S0065	612	408.16326
	Субсидии автономным учреждениям на иные цели	0709	03 1 12 S0065	622	408.16327
<b>6</b>	<b>КУЛЬТУРА, КИНЕМАТОГРАФИЯ</b>	<b>0800</b>			<b>295 293.01871</b>
	Культура	0801			224 147.05952
	Подпрограмма «Сохранение и развитие культуры в Петропавловск-Камчатском городском округе» Муниципальной программы «Создание условий для развития культуры, спорта и молодежной политики в Петропавловск-Камчатском городском округе»	0801	05 1 00 00000		224 147.05952
	Проведение работ по укреплению материально-технической базы муниципальных учреждений культуры и дополнительного образования детей Петропавловск-Камчатского городского округа (ремонт внутренних помещений, фасадов, залов)	0801	05 1 08 08120		3 910.00000
	Субсидии бюджетным учреждениям на иные цели	0801	05 1 08 08120	612	2 910.00000
	Субсидии автономным учреждениям на иные цели	0801	05 1 08 08120	622	1 000.00000
	Организация проведения специализированных (очистных работ), ремонтно-реставрационных работ по сохранению объектов культурного наследия, памятников, мемориальных и памятных досок, мемориальных плит и иных памятных знаков	0801	05 1 08 08140		3 641.50000
	Прочая закупка товаров, работ и услуг	0801	05 1 08 08140	244	3 641.50000
	Оснащение муниципальных учреждений культуры и дополнительного образования детей Петропавловск-Камчатского городского округа сценическим и специализированным оборудованием, мебелью, аппаратурой, оргтехникой, расходными материалами, музыкальными инструментами	0801	05 1 12 12180		139.00000
	Субсидии бюджетным учреждениям на иные цели	0801	05 1 12 12180	612	139.00000
	Обеспечение качества работы самодельных коллективов в муниципальных учреждениях культуры Петропавловск-Камчатского городского округа (пошив, приобретение, изготовление: реквизита, костюмов, декорации)	0801	05 1 12 12190		67.72400
	Субсидии бюджетным учреждениям на иные цели	0801	05 1 12 12190	612	50.00000
	Субсидии автономным учреждениям на иные цели	0801	05 1 12 12190	622	17.72400
	Обеспечение деятельности (оказание услуг) учреждений культуры и учреждений дополнительного образования детей Петропавловск-Камчатского городского округа	0801	05 1 15 15090		111 892.12402
	Субсидии бюджетным учреждениям на финансовое обеспечение государственного (муниципального) задания на оказание государственных (муниципальных) услуг (выполнение работ)	0801	05 1 15 15090	611	48 019.59915
	Субсидии бюджетным учреждениям на иные цели	0801	05 1 15 15090	612	2 800.00000
	Субсидии автономным учреждениям на финансовое обеспечение государственного (муниципального) задания на оказание государственных (муниципальных) услуг (выполнение работ)	0801	05 1 15 15090	621	58 472.52487
	Субсидии автономным учреждениям на иные цели	0801	05 1 15 15090	622	2 600.00000
	Дотации на поддержку мер по обеспечению сбалансированности бюджетов	0801	05 1 15 40030		1 000.00000
	Субсидии бюджетным учреждениям на иные цели	0801	05 1 15 40030	612	400.00000
	Субсидии автономным учреждениям на иные цели	0801	05 1 15 40030	622	600.00000
	Расходы за счет средств краевого бюджета, предоставленных в целях выравнивания обеспеченности муниципальных образований в Камчатском крае по реализации ими их расходных обязательств	0801	05 1 15 40040		85 957.07684
	Субсидии бюджетным учреждениям на финансовое обеспечение государственного (муниципального) задания на оказание государственных (муниципальных) услуг (выполнение работ)	0801	05 1 15 40040	611	56 620.27067
	Субсидии автономным учреждениям на финансовое обеспечение государственного (муниципального) задания на оказание государственных (муниципальных) услуг (выполнение работ)	0801	05 1 15 40040	621	29 336.80617
	Проведение городских культурно-массовых мероприятий, участие в организации и проведении всероссийских и краевых мероприятий	0801	05 1 26 26200		14 977.97750
	Прочая закупка товаров, работ и услуг	0801	05 1 26 26200	244	21.17000
	Премии и гранты	0801	05 1 26 26200	350	34.48300
	Субсидии бюджетным учреждениям на иные цели	0801	05 1 26 26200	612	1 781.47225
	Субсидии автономным учреждениям на иные цели	0801	05 1 26 26200	622	13 140.85225



№	Наименование	Код бюджетной классификации			Годовой объем ассигнований
		Раздел, Подраздел	Целевая статья	Вид расходов	
	Расходы за счет средств краевого бюджета, направленных на реализацию мероприятий соответствующей подпрограммы соответствующей государственной программы Камчатского края (за исключением мероприятий Инвестиционной программы Камчатского края и субсидий, которым присвоены отдельные коды)	0801	05 1 26 4006K		758.68100
	Субсидии автономным учреждениям на иные цели	0801	05 1 26 4006K	622	758.68100
	Расходы за счет средств местного бюджета, в целях софинансирования которых из краевого бюджета предоставляются субсидии	0801	05 1 26 S006K		300.00000
	Субсидии автономным учреждениям на иные цели	0801	05 1 26 S006K	622	300.00000
	Обеспечение учреждений культуры и дополнительного образования детей средствами пожарной безопасности	0801	05 1 69 69040		1 502.97616
	Субсидии бюджетным учреждениям на иные цели	0801	05 1 69 69040	612	1 012.32000
	Субсидии автономным учреждениям на иные цели	0801	05 1 69 69040	622	490.65616
	Другие вопросы в области культуры, кинематографии	0804			71 145.95919
	Подпрограмма «Сохранение и развитие культуры в Петропавловск-Камчатском городском округе» Муниципальной программы «Создание условий для развития культуры, спорта и молодежной политики в Петропавловск-Камчатском городском округе»	0804	05 1 00 00000		44 857.33728
	Расходы за счет средств краевого бюджета, направленных на реализацию мероприятий Инвестиционной программы Камчатского края	0804	05 1 07 4007A		36 833.19500
	Бюджетные инвестиции в объекты капитального строительства государственной (муниципальной) собственности	0804	05 1 07 4007A	414	36 833.19500
	Расходы за счет средств местного бюджета, в целях софинансирования которых из краевого бюджета предоставляются субсидии	0804	05 1 07 S007A		1 125.12000
	Бюджетные инвестиции в объекты капитального строительства государственной (муниципальной) собственности	0804	05 1 07 S007A	414	1 125.12000
	Создание системы звукового сопровождения массовых мероприятий и массового отдыха	0804	05 1 12 40030		6 899.02228
	Прочая закупка товаров, работ и услуг	0804	05 1 12 40030	244	6 899.02228
	Подпрограмма «Обеспечение реализации муниципальной программы» Муниципальной программы «Создание условий для развития культуры, спорта и молодежной политики в Петропавловск-Камчатском городском округе»	0804	05 4 00 00000		24 740.80191
	Обеспечение деятельности органов администрации Петропавловск-Камчатского городского округа в части исполнения функций муниципальной службы	0804	05 4 16 16010		21 340.00083
	Фонд оплаты труда государственных (муниципальных) органов	0804	05 4 16 16010	121	15 821.71666
	Иные выплаты персоналу государственных (муниципальных) органов, за исключением фонда оплаты труда	0804	05 4 16 16010	122	602.47454
	Взносы по обязательному социальному страхованию на выплаты денежного содержания и иные выплаты работникам государственных (муниципальных) органов	0804	05 4 16 16010	129	4 667.40663
	Прочая закупка товаров, работ и услуг	0804	05 4 16 16010	244	248.40300
	Обеспечение деятельности органов администрации Петропавловск-Камчатского городского округа в части исполнения функций, не связанных с муниципальной службой	0804	05 4 16 16020		3 400.80108
	Фонд оплаты труда государственных (муниципальных) органов	0804	05 4 16 16020	121	2 220.83680
	Иные выплаты персоналу государственных (муниципальных) органов, за исключением фонда оплаты труда	0804	05 4 16 16020	122	315.93118
	Взносы по обязательному социальному страхованию на выплаты денежного содержания и иные выплаты работникам государственных (муниципальных) органов	0804	05 4 16 16020	129	670.69271
	Закупка товаров, работ, услуг в сфере информационно-коммуникационных технологий	0804	05 4 16 16020	242	37.45000
	Прочая закупка товаров, работ и услуг	0804	05 4 16 16020	244	155.89039
	Подпрограмма «Развитие и совершенствование информационного общества» Муниципальной программы «Совершенствование системы муниципального управления Петропавловск-Камчатского городского округа»	0804	09 1 00 00000		1 547.82000
	Создание открытых информационных систем в учреждениях культуры городского округа	0804	09 1 67 67030		1 547.82000
	Закупка товаров, работ, услуг в сфере информационно-коммуникационных технологий	0804	09 1 67 67030	242	1 547.82000
<b>7</b>	<b>СОЦИАЛЬНАЯ ПОЛИТИКА</b>	<b>1000</b>			<b>1 416 232.79133</b>
	Пенсионное обеспечение	1001			13 568.53900
	Подпрограмма «Реализация социальной политики городского округа» Муниципальной программы «Развитие образования и социальная поддержка граждан в Петропавловск-Камчатском городском округе»	1001	01 3 00 00000		13 568.53900
	Организация назначения, выплаты и перерасчета ежемесячной доплаты к пенсии лицам, замещавшим муниципальные должности в городском округе, и пенсии за выслугу лет лицам, замещавшим должности муниципальной службы в городском округе	1001	01 3 28 28110		13 568.53900
	Прочая закупка товаров, работ и услуг	1001	01 3 28 28110	244	87.62600
	Иные пенсии, социальные доплаты к пенсиям	1001	01 3 28 28110	312	13 480.91300
	Социальное обслуживание населения	1002			12 555.54600
	Подпрограмма «Развитие общего и дополнительного образования» Муниципальной программы «Развитие образования и социальная поддержка граждан в Петропавловск-Камчатском городском округе»	1002	01 1 00 00000		12 555.54600
	Обеспечение деятельности психолого-медико-педагогической комиссии Петропавловск-Камчатского городского округа	1002	01 1 80 80020		12 555.54600
	Субсидии автономным учреждениям на финансовое обеспечение государственного (муниципального) задания на оказание государственных (муниципальных) услуг (выполнение работ)	1002	01 1 80 80020	621	12 555.54600
	Социальное обеспечение населения	1003			890 970.67133
	Подпрограмма «Реализация социальной политики городского округа» Муниципальной программы «Развитие образования и социальная поддержка граждан в Петропавловск-Камчатском городском округе»	1003	01 3 00 00000		158 294.55700
	Организация предоставления мер муниципальной социальной поддержки отдельным категориям граждан на ремонт жилых помещений в Петропавловск-Камчатском городском округе в соответствии с Решением Городской Думы Петропавловск-Камчатского городского округа от 25.12.2008 № 87-нд	1003	01 3 28 28050		3 900.00000
	Пособия, компенсации, меры социальной поддержки по публичным нормативным обязательствам	1003	01 3 28 28050	313	3 900.00000
	Возмещение расходов, связанных с погребением	1003	01 3 28 28120		21 306.55700
	Субсидии на возмещение недополученных доходов и (или) возмещение фактически понесенных затрат в связи с производством (реализацией) товаров, выполнением работ, оказанием услуг	1003	01 3 28 28120	811	21 306.55700
	Расходы для осуществления государственных полномочий Камчатского края по предоставлению мер социальной поддержки отдельным категориям граждан в период получения ими образования в муниципальных общеобразовательных организациях в Камчатском крае	1003	01 3 28 40180		133 088.00000
	Пособия, компенсации и иные социальные выплаты гражданам, кроме публичных нормативных обязательств	1003	01 3 28 40180	321	5 000.00000
	Субсидии бюджетным учреждениям на иные цели	1003	01 3 28 40180	612	65 000.00000
	Субсидии автономным учреждениям на иные цели	1003	01 3 28 40180	622	63 088.00000

№	Наименование	Код бюджетной классификации			Годовой объем ассигнований
		Раздел, Подраздел	Целевая статья	Вид расходов	
	Подпрограмма «Обеспечение жильем молодых семей» Муниципальной программы «Обеспечение доступным и комфортным жильем жителей Петропавловск-Камчатского городского округа»	1003	02 4 00 00000		88 442.10738
	Расходы за счет средств местного бюджета, в целях софинансирования которых из краевого бюджета предоставляются за счет субсидии из федерального бюджета трансферты	1003	02 4 28 L4970		13 000.00000
	Субсидии гражданам на приобретение жилья	1003	02 4 28 L4970	322	13 000.00000
	Расходы на реализацию мероприятий по обеспечению жильем молодых семей	1003	02 4 28 R4970		75 442.10738
	Субсидии гражданам на приобретение жилья	1003	02 4 28 R4970	322	75 442.10738
	Подпрограмма «Энергосбережение и повышение энергетической эффективности» Муниципальной программы «Энергоэффективность, развитие энергетики и коммунального хозяйства, обеспечение жителей Петропавловск-Камчатского городского округа коммунальными услугами, услугами по благоустройству территории и охрана окружающей среды»	1003	03 1 00 00000		644 234.00695
	Обеспечение реализации муниципальных услуг и функций, в том числе по выполнению государственных полномочий Камчатского края (содержание муниципальных учреждений городского округа)	1003	03 1 15 15000		16 398.60695
	Субсидии автономным учреждениям на финансовое обеспечение государственного (муниципального) задания на оказание государственных (муниципальных) услуг (выполнение работ)	1003	03 1 15 15000	621	14 533.14738
	Субсидии автономным учреждениям на иные цели	1003	03 1 15 15000	622	1 865.45957
	Расходы на осуществление государственных полномочий Камчатского края по вопросам предоставления гражданам субсидий на оплату жилого помещения и коммунальных услуг	1003	03 1 15 40240		41 594.00000
	Субсидии автономным учреждениям на финансовое обеспечение государственного (муниципального) задания на оказание государственных (муниципальных) услуг (выполнение работ)	1003	03 1 15 40240	621	34 645.49162
	Субсидии автономным учреждениям на иные цели	1003	03 1 15 40240	622	6 948.50838
	Организация предоставления мер муниципальной социальной поддержки граждан при оплате жилого помещения и коммунальных услуг отдельной категории граждан, проживающим на территории Петропавловск-Камчатского городского округа в соответствии с Решением Городской Думы Петропавловск-Камчатского городского округа от 06.05.2013 № 56-нд	1003	03 1 28 28090		92 751.40000
	Пособия, компенсации, меры социальной поддержки по публичным нормативным обязательствам	1003	03 1 28 28090	313	92 751.40000
	Расходы на осуществление государственных полномочий Камчатского края по вопросам предоставления гражданам субсидий на оплату жилого помещения и коммунальных услуг	1003	03 1 28 40240		493 490.00000
	Пособия, компенсации, меры социальной поддержки по публичным нормативным обязательствам	1003	03 1 28 40240	313	493 490.00000
	Охрана семьи и детства	1004			452 283.90000
	Подпрограмма «Реализация социальной политики городского округа» Муниципальной программы «Развитие образования и социальная поддержка граждан в Петропавловск-Камчатском городском округе»	1004	01 3 00 00000		300 578.30000
	Расходы для осуществления государственных полномочий по опеке и попечительству в Камчатском крае в части расходов на выплату вознаграждения опекунам совершеннолетних недееспособных граждан, проживающим в Камчатском крае	1004	01 3 28 40150		2 056.00000
	Приобретение товаров, работ, услуг в пользу граждан в целях их социального обеспечения	1004	01 3 28 40150	323	2 056.00000
	Расходы для осуществления государственных полномочий по опеке и попечительству в Камчатском крае в части социальной поддержки детей-сирот и детей, оставшихся без попечения родителей, переданных под опеку или попечительство (за исключением детей-сирот и детей, оставшихся без попечения родителей, переданных под опеку или попечительство, обучающихся в федеральных образовательных организациях), на предоставление дополнительной меры социальной поддержки по содержанию отдельных лиц из числа детей-сирот и детей, оставшихся без попечения родителей, обучающихся в общеобразовательных организациях и ранее находившихся под попечительством, попечителям которых выплачивались денежные средства на их содержание, на выплату ежемесячного вознаграждения приемным родителям, на организацию подготовки лиц, желающих принять на воспитание в свою семью ребенка, оставшегося без попечения родителей	1004	01 3 28 40160		200 239.00000
	Прочая закупка товаров, работ и услуг	1004	01 3 28 40160	244	700.00000
	Пособия, компенсации, меры социальной поддержки по публичным нормативным обязательствам	1004	01 3 28 40160	313	98 100.00000
	Пособия, компенсации и иные социальные выплаты гражданам, кроме публичных нормативных обязательств	1004	01 3 28 40160	321	5 000.00000
	Приобретение товаров, работ, услуг в пользу граждан в целях их социального обеспечения	1004	01 3 28 40160	323	96 439.00000
	Расходы для осуществления государственных полномочий Камчатского края в части расходов на предоставление единовременной денежной выплаты гражданам, усыновившим (удочерившим) ребенка (детей) в Камчатском крае	1004	01 3 28 40200		1 500.00000
	Пособия, компенсации, меры социальной поддержки по публичным нормативным обязательствам	1004	01 3 28 40200	313	1 500.00000
	Расходы для осуществления государственных полномочий Камчатского края по выплате компенсации части платы, взимаемой с родителей (законных представителей) за присмотр и уход за детьми в образовательных организациях в Камчатском крае, реализующих образовательную программу дошкольного образования	1004	01 3 28 40210		95 391.00000
	Пособия, компенсации и иные социальные выплаты гражданам, кроме публичных нормативных обязательств	1004	01 3 28 40210	321	95 391.00000
	Расходы на выплату единовременного пособия при всех формах устройства детей, лишенных родительского попечения, в семью	1004	01 3 28 52600		1 392.30000
	Пособия, компенсации, меры социальной поддержки по публичным нормативным обязательствам	1004	01 3 28 52600	313	1 392.30000
	Подпрограмма «Стимулирование развития жилищного строительства и развитие застроенных и освоение новых территорий» Муниципальной программы «Обеспечение доступным и комфортным жильем жителей Петропавловск-Камчатского городского округа»	1004	02 2 00 00000		151 705.60000
	Расходы за счет средств краевого бюджета, направленных на выполнение государственных полномочий Камчатского края по обеспечению детей-сирот и детей, оставшихся без попечения родителей, лиц из числа детей-сирот и детей, оставшихся без попечения родителей, жилыми помещениями	1004	02 2 11 40290		150 221.80000
	Бюджетные инвестиции на приобретение объектов недвижимого имущества в государственную (муниципальную) собственность	1004	02 2 11 40290	412	150 221.80000
	Расходы за счет средств краевого бюджета, направленных на выполнение государственных полномочий Камчатского края по обеспечению детей-сирот и детей, оставшихся без попечения родителей, лиц из числа детей-сирот и детей, оставшихся без попечения родителей, жилыми помещениями	1004	02 2 14 40290		483.80000
	Прочая закупка товаров, работ и услуг	1004	02 2 14 40290	244	483.80000
	Расходы за счет средств краевого бюджета, направленных на выполнение государственных полномочий Камчатского края по обеспечению детей-сирот и детей, оставшихся без попечения родителей, лиц из числа детей-сирот и детей, оставшихся без попечения родителей, жилыми помещениями	1004	02 2 16 40290		1 000.00000
	Прочая закупка товаров, работ и услуг	1004	02 2 16 40290	244	1 000.00000
	Другие вопросы в области социальной политики	1006			46 854.13500
	Подпрограмма «Реализация социальной политики городского округа» Муниципальной программы «Развитие образования и социальная поддержка граждан в Петропавловск-Камчатском городском округе»	1006	01 3 00 00000		40 445.13500
	Организация и проведение социально-значимых мероприятий для населения Петропавловск-Камчатского городского округа	1006	01 3 26 26160		1 769.11500
	Прочая закупка товаров, работ и услуг	1006	01 3 26 26160	244	814.22500
	Приобретение товаров, работ, услуг в пользу граждан в целях их социального обеспечения	1006	01 3 26 26160	323	93.80000

№	Наименование	Код бюджетной классификации			Годовой объем ассигнований
		Раздел, Подраздел	Целевая статья	Вид расходов	
	Субсидии бюджетным учреждениям на иные цели	1006	01 3 26 26160	612	861.09000
	Организация предоставления мер муниципальной социальной поддержки отдельным категориям граждан, проживающим на территории Петропавловск-Камчатского городского округа, в соответствии с Решением Городской Думы Петропавловск-Камчатского городского округа от 03.09.2009 № 157-нд	1006	01 3 28 28060		30 858.28100
	Прочая закупка товаров, работ и услуг	1006	01 3 28 28060	244	393.48100
	Пособия, компенсации, меры социальной поддержки по публичным нормативным обязательствам	1006	01 3 28 28060	313	29 656.50000
	Приобретение товаров, работ, услуг в пользу граждан в целях их социального обеспечения	1006	01 3 28 28060	323	808.30000
	Организация предоставления мер муниципальной социальной поддержки на предоставление бесплатной зубопротезной помощи (за исключением протезов из драгоценных металлов, металлокерамики и других дорогостоящих материалов и искусственных имплантатов) неработающим пенсионерам, проживающим на территории Петропавловск-Камчатского городского округа, в соответствии с Решением Городской Думы Петропавловск-Камчатского городского округа от 06.03.2013 № 36-нд	1006	01 3 28 28070		2 620.40400
	Приобретение товаров, работ, услуг в пользу граждан в целях их социального обеспечения	1006	01 3 28 28070	323	2 620.40400
	Организация предоставления мер муниципальной социальной поддержки почетных граждан города Петропавловска-Камчатского в соответствии с Решением Городской Думы Петропавловск-Камчатского городского округа от 31.10.2013 N 144-нд «О порядке и условиях присвоения звания «Почетный гражданин города Петропавловска-Камчатского»	1006	01 3 28 28100		2 522.77500
	Прочая закупка товаров, работ и услуг	1006	01 3 28 28100	244	11.43600
	Пособия, компенсации, меры социальной поддержки по публичным нормативным обязательствам	1006	01 3 28 28100	313	2 511.33900
	Организация предоставления дополнительных мер социальной поддержки отдельным категориям обучающихся в муниципальных общеобразовательных организациях Петропавловск-Камчатского городского округа в виде обеспечения бесплатным питанием в соответствии с Решением Городской Думы Петропавловск-Камчатского городского округа от 27.10.2014 № 265-нд	1006	01 3 28 28160		2 674.56000
	Субсидии бюджетным учреждениям на иные цели	1006	01 3 28 28160	612	1 102.56000
	Субсидии автономным учреждениям на иные цели	1006	01 3 28 28160	622	1 572.00000
	Подпрограмма «Создание благоприятных условий для обеспечения населения Петропавловск-Камчатского городского округа услугами потребительского рынка и развития предпринимательства» Муниципальной программы «Реализация экономической политики, инвестиционной, межрегиональной и международной деятельности Петропавловск-Камчатского городского округа»	1006	07 1 00 00000		1 884.00000
	Изготовление и размещение социальной рекламы в целях реализации исполнительно-распорядительных полномочий администрации Петропавловск-Камчатского городского округа	1006	07 1 25 25020		1 884.00000
	Прочая закупка товаров, работ и услуг	1006	07 1 25 25020	244	1 884.00000
	Подпрограмма «Поддержка социально-ориентированных некоммерческих организаций Петропавловск-Камчатского городского округа» Муниципальной программы «Реализация государственной национальной политики и укрепление гражданского единства в Петропавловск-Камчатском городском округе»	1006	08 2 00 00000		3 165.00000
	Расходы за счет средств краевого бюджета, направленных на реализацию мероприятий соответствующей подпрограммы соответствующей государственной программы Камчатского края (за исключением мероприятий Инвестиционной программы Камчатского края и субсидий, которым присвоены отдельные коды)	1006	08 2 60 40063		1 765.00000
	Субсидии (гранты в форме субсидий) на финансовое обеспечение затрат, порядком (правилами) предоставления которых установлено требование о последующем подтверждении их использования в соответствии с условиями и (или) целями предоставления	1006	08 2 60 40063	632	1 765.00000
	Оказание финансовой поддержки социально ориентированным некоммерческим организациям, зарегистрированным и осуществляющим деятельность на территории Петропавловск-Камчатского городского округа	1006	08 2 60 60020		958.00000
	Субсидии (гранты в форме субсидий) на финансовое обеспечение затрат, порядком (правилами) предоставления которых установлено требование о последующем подтверждении их использования в соответствии с условиями и (или) целями предоставления	1006	08 2 60 60020	632	958.00000
	Расходы за счет средств местного бюджета, в целях софинансирования которых из краевого бюджета предоставляются субсидии	1006	08 2 60 S0063		442.00000
	Субсидии (гранты в форме субсидий) на финансовое обеспечение затрат, порядком (правилами) предоставления которых установлено требование о последующем подтверждении их использования в соответствии с условиями и (или) целями предоставления	1006	08 2 60 S0063	632	442.00000
	Подпрограмма «Развитие и совершенствование информационного общества» Муниципальной программы «Совершенствование системы муниципального управления Петропавловск-Камчатского городского округа»	1006	09 1 00 00000		1 360.00000
	Создание условий для формирования информационной системы статистического учета и мониторинга социальной поддержки населения городского округа; обучение и социальная реабилитация детей с ограниченными возможностями здоровья	1006	09 1 67 67040		1 360.00000
	Закупка товаров, работ, услуг в сфере информационно-коммуникационных технологий	1006	09 1 67 67040	242	1 360.00000
<b>8</b>	<b>ФИЗИЧЕСКАЯ КУЛЬТУРА и СПОРТ</b>	<b>1100</b>			<b>38 166.26337</b>
	Физическая культура	1101			38 166.26337
	Подпрограмма «Развитие физической культуры и спорта в Петропавловск-Камчатском городском округе» Муниципальной программы «Создание условий для развития культуры, спорта и молодежной политики в Петропавловск-Камчатском городском округе»	1101	05 3 00 00000		38 166.26337
	Приведение муниципальных учреждений в соответствие с современными требованиями, в том числе проведение ремонтных работ в соответствии с СанПиН и другим нормативным документам, направленными на обеспечение условий для развития физической культуры и массового спорта	1101	05 3 08 08180		2 000.00000
	Субсидии автономным учреждениям на иные цели	1101	05 3 08 08180	622	2 000.00000
	Обеспечение реализации муниципальных услуг и функций, в том числе по выполнению государственных полномочий Камчатского края (содержание муниципальных учреждений городского округа)	1101	05 3 15 15000		25 988.73737
	Субсидии автономным учреждениям на финансовое обеспечение государственного (муниципального) задания на оказание государственных (муниципальных) услуг (выполнение работ)	1101	05 3 15 15000	621	25 588.73737
	Субсидии автономным учреждениям на иные цели	1101	05 3 15 15000	622	400.00000
	Дотации на поддержку мер по обеспечению сбалансированности бюджетов	1101	05 3 15 40030		100.00000
	Субсидии автономным учреждениям на иные цели	1101	05 3 15 40030	622	100.00000
	Привлечение жителей к здоровому образу жизни, проведение массовых физкультурно-спортивных городских мероприятий, официальных соревнований совместно с федерациями по видам спорта, в соответствии с календарным планом, детско-юношеских муниципальных физкультурно-спортивных мероприятий и этапов всероссийских и краевых соревнований	1101	05 3 26 26250		9 877.52600
	Субсидии автономным учреждениям на иные цели	1101	05 3 26 26250	622	9 877.52600
	Присвоение спортивных разрядов	1101	05 3 26 26270		200.00000
	Прочая закупка товаров, работ и услуг	1101	05 3 26 26270	244	200.00000
<b>9</b>	<b>СРЕДСТВА МАССОВОЙ ИНФОРМАЦИИ</b>	<b>1200</b>			<b>16 247.83788</b>
	Периодическая печать и издательства	1202			6 068.00000

№	Наименование	Код бюджетной классификации			Годовой объем ассигнований
		Раздел, Подраздел	Целевая статья	Вид расходов	
	Подпрограмма «Обеспечение деятельности органов администрации Петропавловск-Камчатского городского округа» Муниципальной программы «Совершенствование системы муниципального управления Петропавловск-Камчатского городского округа»	1202	09 3 00 00000		6 068.00000
	Организация обеспечения деятельности органов администрации Петропавловск-Камчатского городского округа в части информационной политики	1202	09 3 25 25050		6 068.00000
	Прочая закупка товаров, работ и услуг	1202	09 3 25 25050	244	6 068.00000
	Другие вопросы в области средств массовой информации	1204			10 179.83788
	Подпрограмма «Обеспечение деятельности органов администрации Петропавловск-Камчатского городского округа» Муниципальной программы «Совершенствование системы муниципального управления Петропавловск-Камчатского городского округа»	1204	09 3 00 00000		7 761.00000
	Организация обеспечения деятельности органов администрации Петропавловск-Камчатского городского округа в части информационной политики	1204	09 3 25 25050		7 761.00000
	Прочая закупка товаров, работ и услуг	1204	09 3 25 25050	244	7 761.00000
	Расходы на освещение деятельности органов местного самоуправления в средствах массовой информации	1204	99 0 00 00100		2 418.83788
	Прочая закупка товаров, работ и услуг	1204	99 0 00 00100	244	2 418.83788
<b>10</b>	<b>ОБСЛУЖИВАНИЕ ГОСУДАРСТВЕННОГО И МУНИЦИПАЛЬНОГО ДОЛГА</b>	<b>1300</b>			<b>235 499.51200</b>
	Обслуживание государственного внутреннего и муниципального долга	1301			235 499.51200
	Подпрограмма «Управление бюджетным процессом в Петропавловск-Камчатском городском округе и его совершенствование» Муниципальной программы «Управление муниципальными финансами Петропавловск-Камчатского городского округа»	1301	10 1 00 00000		235 499.51200
	Обслуживание муниципального долга	1301	10 1 61 61000		235 499.51200
	Обслуживание муниципального долга	1301	10 1 61 61000	730	235 499.51200
	<b>ИТОГО РАСХОДОВ:</b>				<b>12 963 723.72352</b>

Приложение 9  
к Решению Городской Думы  
Петропавловск-Камчатского городского округа  
от 22.03.2018 № 37-нд  
«О внесении изменений в Решение Городской Думы  
Петропавловск-Камчатского городского округа»  
от 29.11.2017 № 13-нд  
«О бюджете Петропавловск-Камчатского городского округа  
на 2018 год и плановый период 2019-2020 годов»  
«Приложение 11  
к Решению Городской Думы  
Петропавловск-Камчатского городского округа  
от 29.11.2017 № 13-нд  
«О бюджете Петропавловск-Камчатского городского округа  
на 2018 год и плановый период 2019-2020 годов»

**Распределение бюджетных ассигнований по разделам, подразделам,  
целевым статьям, муниципальным программам и непрограммным направлениям деятельности  
и группам видов расходов классификации расходов бюджета Петропавловск-Камчатского  
городского округа на плановый период 2019-2020 годов**

тыс. рублей

№	Наименование	Код бюджетной классификации			Годовой объем ассигнований на 2019 год	Годовой объем ассигнований на 2020 год
		Раздел, Подраздел	Целевая статья	Вид расходов		
<b>1</b>	<b>ОБЩЕГОСУДАРСТВЕННЫЕ ВОПРОСЫ</b>	<b>0100</b>			<b>450 879.86587</b>	<b>436 591.12819</b>
	Глава Петропавловск-Камчатского городского округа	0102	99 0 00 00020		4 268.86800	4 268.86800
	Фонд оплаты труда государственных (муниципальных) органов	0102	99 0 00 00020	121	3 599.38300	3 599.38300
	Взносы по обязательному социальному страхованию на выплаты денежного содержания и иные выплаты работникам государственных (муниципальных) органов	0102	99 0 00 00020	129	669.48500	669.48500
	Депутаты Городской Думы Петропавловск-Камчатского городского округа	0103	99 0 00 00030		6 527.61100	6 527.61100
	Фонд оплаты труда государственных (муниципальных) органов	0103	99 0 00 00030	121	5 284.97900	5 284.97900
	Иные выплаты персоналу государственных (муниципальных) органов, за исключением фонда оплаты труда	0103	99 0 00 00030	122	180.00000	180.00000
	Взносы по обязательному социальному страхованию на выплаты денежного содержания и иные выплаты работникам государственных (муниципальных) органов	0103	99 0 00 00030	129	1 062.63200	1 062.63200
	Центральный аппарат Городской Думы Петропавловск-Камчатского городского округа	0103	99 0 00 00040		37 037.23800	37 037.23800
	Фонд оплаты труда государственных (муниципальных) органов	0103	99 0 00 00040	121	24 340.75700	24 340.75700
	Иные выплаты персоналу государственных (муниципальных) органов, за исключением фонда оплаты труда	0103	99 0 00 00040	122	2 343.60000	2 343.60000
	Взносы по обязательному социальному страхованию на выплаты денежного содержания и иные выплаты работникам государственных (муниципальных) органов	0103	99 0 00 00040	129	6 815.41100	6 815.41100
	Закупка товаров, работ, услуг в сфере информационно-коммуникационных технологий	0103	99 0 00 00040	242	1 436.70427	1 436.70427
	Прочая закупка товаров, работ и услуг	0103	99 0 00 00040	244	2 091.76573	2 091.76573
	Уплата налога на имущество организаций и земельного налога	0103	99 0 00 00040	851	9.00000	9.00000
	Председатель Городской Думы Петропавловск-Камчатского городского округа	0103	99 0 00 00080		4 122.50100	4 122.50100
	Фонд оплаты труда государственных (муниципальных) органов	0103	99 0 00 00080	121	3 387.23800	3 387.23800
	Иные выплаты персоналу государственных (муниципальных) органов, за исключением фонда оплаты труда	0103	99 0 00 00080	122	90.00000	90.00000
	Взносы по обязательному социальному страхованию на выплаты денежного содержания и иные выплаты работникам государственных (муниципальных) органов	0103	99 0 00 00080	129	645.26300	645.26300
	Подпрограмма «Обеспечение деятельности органов администрации Петропавловск-Камчатского городского округа» Муниципальной программы «Совершенствование системы муниципального управления Петропавловск-Камчатского городского округа»	0104	09 3 00 00000		126 883.85983	126 883.85983
	Обеспечение деятельности органов администрации Петропавловск-Камчатского городского округа в части исполнения функций муниципальной службы	0104	09 3 16 16010		126 883.85983	126 883.85983
	Фонд оплаты труда государственных (муниципальных) органов	0104	09 3 16 16010	121	90 882.72116	90 878.72116
	Иные выплаты персоналу государственных (муниципальных) органов, за исключением фонда оплаты труда	0104	09 3 16 16010	122	4 679.00000	6 660.51517
	Взносы по обязательному социальному страхованию на выплаты денежного содержания и иные выплаты работникам государственных (муниципальных) органов	0104	09 3 16 16010	129	23 458.25653	23 447.25653



№	Наименование	Код бюджетной классификации			Годовой объем ассигнований на 2019 год	Годовой объем ассигнований на 2020 год
		Раздел, Подраздел	Целевая статья	Вид расходов		
	Закупка товаров, работ, услуг в сфере информационно-коммуникационных технологий	0104	09 3 16 16010	242	1 931.20000	1 881.20000
	Прочая закупка товаров, работ и услуг	0104	09 3 16 16010	244	5 932.68214	4 016.16697
	Подпрограмма «Обеспечение деятельности органов администрации Петропавловск-Камчатского городского округа» Муниципальной программы «Совершенствование системы муниципального управления Петропавловск-Камчатского городского округа»	0104	09 3 00 00000		4 429.00000	4 429.00000
	Расходы для осуществления отдельных государственных полномочий Камчатского края по осуществлению регионального государственного жилищного надзора в отношении юридических лиц, индивидуальных предпринимателей и граждан и по проведению проверок при осуществлении лицензионного контроля в отношении юридических лиц, индивидуальных предпринимателей, осуществляющих деятельность по управлению многоквартирными домами на основании лицензии	0104	09 3 16 40300		4 429.00000	4 429.00000
	Фонд оплаты труда государственных (муниципальных) органов	0104	09 3 16 40300	121	2 986.12100	2 986.12100
	Иные выплаты персоналу государственных (муниципальных) органов, за исключением фонда оплаты труда	0104	09 3 16 40300	122	50.00000	0.00000
	Взносы по обязательному социальному страхованию на выплаты денежного содержания и иные выплаты работникам государственных (муниципальных) органов	0104	09 3 16 40300	129	901.80800	901.80800
	Прочая закупка товаров, работ и услуг	0104	09 3 16 40300	244	491.07100	541.07100
	Подпрограмма «Обеспечение деятельности органов администрации Петропавловск-Камчатского городского округа» Муниципальной программы «Совершенствование системы муниципального управления Петропавловск-Камчатского городского округа»	0104	09 3 00 00000		1 006.67400	1 036.67400
	Расходы для осуществления государственных полномочий Камчатского края по вопросам создания административных комиссий в целях привлечения к административной ответственности, предусмотренной законом Камчатского края	0104	09 3 80 40080		1 006.67400	1 036.67400
	Фонд оплаты труда государственных (муниципальных) органов	0104	09 3 80 40080	121	773.17500	773.17500
	Иные выплаты персоналу государственных (муниципальных) органов, за исключением фонда оплаты труда	0104	09 3 80 40080	122	0.00000	30.00000
	Взносы по обязательному социальному страхованию на выплаты денежного содержания и иные выплаты работникам государственных (муниципальных) органов	0104	09 3 80 40080	129	233.49900	233.49900
	Подпрограмма «Организация муниципальных закупок Петропавловск-Камчатского городского округа» Муниципальной программы «Управление муниципальными финансами Петропавловск-Камчатского городского округа»	0104	10 2 00 00000		12 520.82149	12 520.82149
	Обеспечение деятельности органов администрации Петропавловск-Камчатского городского округа в части исполнения функций муниципальной службы	0104	10 2 16 16010		12 520.82149	12 520.82149
	Фонд оплаты труда государственных (муниципальных) органов	0104	10 2 16 16010	121	9 505.15700	9 505.15700
	Иные выплаты персоналу государственных (муниципальных) органов, за исключением фонда оплаты труда	0104	10 2 16 16010	122	408.32349	408.32349
	Взносы по обязательному социальному страхованию на выплаты денежного содержания и иные выплаты работникам государственных (муниципальных) органов	0104	10 2 16 16010	129	2 471.34100	2 471.34100
	Прочая закупка товаров, работ и услуг	0104	10 2 16 16010	244	136.00000	136.00000
	Подпрограмма «Управление бюджетным процессом в Петропавловск-Камчатском городском округе и его совершенствование» Муниципальной программы «Управление муниципальными финансами Петропавловск-Камчатского городского округа»	0106	10 1 00 00000		34 343.66538	34 343.66538
	Составление и организация исполнения бюджета городского округа в соответствии с Бюджетным кодексом Российской Федерации, Решением Городской Думы Петропавловск-Камчатского городского округа о бюджетном процессе в Петропавловск-Камчатском городском округе	0106	10 1 16 16030		34 343.66538	34 343.66538
	Фонд оплаты труда государственных (муниципальных) органов	0106	10 1 16 16030	121	22 755.30730	22 755.30730
	Иные выплаты персоналу государственных (муниципальных) органов, за исключением фонда оплаты труда	0106	10 1 16 16030	122	3 618.04480	3 618.04480
	Взносы по обязательному социальному страхованию на выплаты денежного содержания и иные выплаты работникам государственных (муниципальных) органов	0106	10 1 16 16030	129	6 872.10328	6 872.10328
	Закупка товаров, работ, услуг в сфере информационно-коммуникационных технологий	0106	10 1 16 16030	242	157.14000	157.14000
	Прочая закупка товаров, работ и услуг	0106	10 1 16 16030	244	828.82900	828.82900
	Уплата налога на имущество организаций и земельного налога	0106	10 1 16 16030	851	52.24100	52.24100
	Уплата прочих налогов, сборов	0106	10 1 16 16030	852	20.00000	20.00000
	Уплата иных платежей	0106	10 1 16 16030	853	40.00000	40.00000
	Обеспечение деятельности органов местного самоуправления Петропавловск-Камчатского городского округа	0106	99 0 00 00010		17 639.61356	17 639.61356
	Фонд оплаты труда государственных (муниципальных) органов	0106	99 0 00 00010	121	12 805.13303	12 805.13303
	Иные выплаты персоналу государственных (муниципальных) органов, за исключением фонда оплаты труда	0106	99 0 00 00010	122	400.00000	400.00000
	Взносы по обязательному социальному страхованию на выплаты денежного содержания и иные выплаты работникам государственных (муниципальных) органов	0106	99 0 00 00010	129	3 329.33453	3 329.33453
	Закупка товаров, работ, услуг в сфере информационно-коммуникационных технологий	0106	99 0 00 00010	242	531.54200	531.54200
	Прочая закупка товаров, работ и услуг	0106	99 0 00 00010	244	533.96100	533.96100
	Уплата налога на имущество организаций и земельного налога	0106	99 0 00 00010	851	1.64300	1.64300
	Уплата иных платежей	0106	99 0 00 00010	853	38.00000	38.00000
	Руководитель Контрольно-счетной палаты Петропавловск-Камчатского городского округа	0106	99 0 00 00050		2 972.62000	2 972.62000
	Фонд оплаты труда государственных (муниципальных) органов	0106	99 0 00 00050	121	2 398.61700	2 398.61700
	Иные выплаты персоналу государственных (муниципальных) органов, за исключением фонда оплаты труда	0106	99 0 00 00050	122	80.00000	80.00000
	Взносы по обязательному социальному страхованию на выплаты денежного содержания и иные выплаты работникам государственных (муниципальных) органов	0106	99 0 00 00050	129	494.00300	494.00300
	Подпрограмма «Управление бюджетным процессом в Петропавловск-Камчатском городском округе и его совершенствование» Муниципальной программы «Управление муниципальными финансами Петропавловск-Камчатского городского округа»	0111	10 1 00 00000		5 000.00000	5 000.00000
	Резервный фонд администрации Петропавловск-Камчатского городского округа	0111	10 1 62 62000		5 000.00000	5 000.00000
	Резервные средства	0111	10 1 62 62000	870	5 000.00000	5 000.00000
	Подпрограмма «Устойчивое развитие коренных малочисленных народов Севера, Сибири и Дальнего Востока в Петропавловск-Камчатском городском округе» Муниципальной программы «Реализация государственной национальной политики и укрепление гражданского единства в Петропавловск-Камчатском городском округе»	0113	08 1 00 00000		50.00000	50.00000

№	Наименование	Код бюджетной классификации			Годовой объем ассигнований на 2019 год	Годовой объем ассигнований на 2020 год
		Раздел, Подраздел	Целевая статья	Вид расходов		
	Создание условий для устойчивого развития экономики традиционных отраслей хозяйствования коренных малочисленных народов в местах их традиционного проживания и традиционной хозяйственной деятельности (предоставление субсидий родовым общинам коренных малочисленных народов Севера, Сибири и Дальнего Востока на приобретение оборудования и инвентаря)	0113	08 1 60 60010		50.00000	50.00000
	Субсидии (гранты в форме субсидий) на финансовое обеспечение затрат, порядком (правилами) предоставления которых установлено требование о последующем подтверждении их использования в соответствии с условиями и (или) целями предоставления	0113	08 1 60 60010	632	50.00000	50.00000
	Подпрограмма «Поддержка социально-ориентированных некоммерческих организаций Петропавловск-Камчатского городского округа» Муниципальной программы «Реализация государственной национальной политики и укрепление гражданского единства в Петропавловск-Камчатском городском округе»	0113	08 2 00 00000		1 400.00000	1 400.00000
	Оказание финансовой поддержки социально ориентированным некоммерческим организациям, зарегистрированным и осуществляющим деятельность на территории Петропавловск-Камчатского городского округа	0113	08 2 60 60020		1 400.00000	1 400.00000
	Субсидии (гранты в форме субсидий) на финансовое обеспечение затрат, порядком (правилами) предоставления которых установлено требование о последующем подтверждении их использования в соответствии с условиями и (или) целями предоставления	0113	08 2 60 60020	632	1 400.00000	1 400.00000
	Подпрограмма «Развитие и совершенствование информационного общества» Муниципальной программы «Совершенствование системы муниципального управления Петропавловск-Камчатского городского округа»	0113	09 1 00 00000		21 542.34125	14 169.26625
	Информатизация управления городским округом	0113	09 1 67 67050		21 542.34125	14 169.26625
	Закупка товаров, работ, услуг в сфере информационно-коммуникационных технологий	0113	09 1 67 67050	242	21 542.34125	14 169.26625
	Подпрограмма «Развитие архивного дела» Муниципальной программы «Совершенствование системы муниципального управления Петропавловск-Камчатского городского округа»	0113	09 2 00 00000		11 871.88200	11 871.88200
	Обеспечение реализации муниципальных услуг и функций, в том числе по выполнению государственных полномочий Камчатского края (содержание муниципальных учреждений городского округа)	0113	09 2 15 15000		11 871.88200	11 871.88200
	Фонд оплаты труда учреждений	0113	09 2 15 15000	111	8 017.13700	8 017.13700
	Иные выплаты персоналу учреждений, за исключением фонда оплаты труда	0113	09 2 15 15000	112	800.00000	800.00000
	Взносы по обязательному социальному страхованию на выплаты по оплате труда работников и иные выплаты работникам учреждений	0113	09 2 15 15000	119	2 421.17500	2 421.17500
	Закупка товаров, работ, услуг в сфере информационно-коммуникационных технологий	0113	09 2 15 15000	242	216.70000	216.70000
	Прочая закупка товаров, работ и услуг	0113	09 2 15 15000	244	399.87000	399.87000
	Уплата налога на имущество организаций и земельного налога	0113	09 2 15 15000	851	7.00000	7.00000
	Уплата прочих налогов, сборов	0113	09 2 15 15000	852	10.00000	10.00000
	Подпрограмма «Обеспечение деятельности органов администрации Петропавловск-Камчатского городского округа» Муниципальной программы «Совершенствование системы муниципального управления Петропавловск-Камчатского городского округа»	0113	09 3 00 00000		2 530.22100	2 630.22100
	Специализированные работы, услуги (межевание, кадастровые работы, оценка, охрана, энергоаудит, страхование и т.п.)	0113	09 3 14 14000		110.00000	210.00000
	Прочая закупка товаров, работ и услуг	0113	09 3 14 14000	244	110.00000	210.00000
	Взносы в ассоциации	0113	09 3 14 14150		2 420.22100	2 420.22100
	Уплата иных платежей	0113	09 3 14 14150	853	2 160.22100	2 160.22100
	Взносы в международные организации	0113	09 3 14 14150	862	260.00000	260.00000
	Подпрограмма «Обеспечение деятельности органов администрации Петропавловск-Камчатского городского округа» Муниципальной программы «Совершенствование системы муниципального управления Петропавловск-Камчатского городского округа»	0113	09 3 00 00000		150 316.86942	143 343.80474
	Обеспечение деятельности органов администрации Петропавловск-Камчатского городского округа в части исполнения функций, не связанных с муниципальной службой	0113	09 3 16 16020		36 568.37700	37 213.37700
	Фонд оплаты труда государственных (муниципальных) органов	0113	09 3 16 16020	121	26 452.18900	26 452.18900
	Иные выплаты персоналу государственных (муниципальных) органов, за исключением фонда оплаты труда	0113	09 3 16 16020	122	2 047.62700	2 692.62700
	Взносы по обязательному социальному страхованию на выплаты денежного содержания и иные выплаты работникам государственных (муниципальных) органов	0113	09 3 16 16020	129	7 988.56100	7 988.56100
	Прочая закупка товаров, работ и услуг	0113	09 3 16 16020	244	80.00000	80.00000
	Организация материально-технического и хозяйственного обеспечения деятельности органов администрации Петропавловск-Камчатского городского округа	0113	09 3 16 16040		113 748.49242	106 130.42774
	Фонд оплаты труда государственных (муниципальных) органов	0113	09 3 16 16040	121	34 280.02300	34 280.02300
	Иные выплаты персоналу государственных (муниципальных) органов, за исключением фонда оплаты труда	0113	09 3 16 16040	122	2 240.00000	2 240.00000
	Взносы по обязательному социальному страхованию на выплаты денежного содержания и иные выплаты работникам государственных (муниципальных) органов	0113	09 3 16 16040	129	10 352.56700	10 352.56700
	Закупка товаров, работ, услуг в сфере информационно-коммуникационных технологий	0113	09 3 16 16040	242	9 955.97938	6 166.64852
	Прочая закупка товаров, работ и услуг	0113	09 3 16 16040	244	56 610.87467	52 782.14085
	Уплата прочих налогов, сборов	0113	09 3 16 16040	852	309.04837	309.04837
	Подпрограмма «Обеспечение деятельности органов администрации Петропавловск-Камчатского городского округа» Муниципальной программы «Совершенствование системы муниципального управления Петропавловск-Камчатского городского округа»	0113	09 3 00 00000		1 684.24750	1 641.64950
	Уплата налога на имущество	0113	09 3 66 66020		1 684.24750	1 641.64950
	Уплата налога на имущество организаций и земельного налога	0113	09 3 66 66020	851	1 684.24750	1 641.64950
	Подпрограмма «Обеспечение деятельности органов администрации Петропавловск-Камчатского городского округа» Муниципальной программы «Совершенствование системы муниципального управления Петропавловск-Камчатского городского округа»	0113	09 3 00 00000		523.42600	493.42600
	Расходы для осуществления государственных полномочий Камчатского края по вопросам создания административных комиссий в целях привлечения к административной ответственности, предусмотренной законом Камчатского края	0113	09 3 80 40080		523.42600	493.42600
	Фонд оплаты труда государственных (муниципальных) органов	0113	09 3 80 40080	121	354.04500	354.04500
	Иные выплаты персоналу государственных (муниципальных) органов, за исключением фонда оплаты труда	0113	09 3 80 40080	122	62.46000	32.46000
	Взносы по обязательному социальному страхованию на выплаты денежного содержания и иные выплаты работникам государственных (муниципальных) органов	0113	09 3 80 40080	129	106.92100	106.92100

№	Наименование	Код бюджетной классификации			Годовой объем ассигнований на 2019 год	Годовой объем ассигнований на 2020 год
		Раздел, Подраздел	Целевая статья	Вид расходов		
	Подпрограмма «Управление бюджетным процессом в Петропавловск-Камчатском городском округе и его совершенствование» Муниципальной программы «Управление муниципальными финансами Петропавловск-Камчатского городского округа»	0113	10 1 00 00000		682.79400	682.79400
	Организация обеспечения деятельности органов администрации Петропавловск-Камчатского городского округа в части исполнения функций, не связанных с муниципальной службой	0113	10 1 16 16020		682.79400	682.79400
	Фонд оплаты труда государственных (муниципальных) органов	0113	10 1 16 16020	121	504.25000	504.25000
	Иные выплаты персоналу государственных (муниципальных) органов, за исключением фонда оплаты труда	0113	10 1 16 16020	122	26.26000	26.26000
	Взносы по обязательному социальному страхованию на выплаты денежного содержания и иные выплаты работникам государственных (муниципальных) органов	0113	10 1 16 16020	129	152.28400	152.28400
	Подпрограмма «Организация муниципальных закупок Петропавловск-Камчатского городского округа» Муниципальной программы «Управление муниципальными финансами Петропавловск-Камчатского городского округа»	0113	10 2 00 00000		479.40600	479.40600
	Обеспечение деятельности органов администрации Петропавловск-Камчатского городского округа в части исполнения функций, не связанных с муниципальной службой	0113	10 2 16 16020		479.40600	479.40600
	Фонд оплаты труда государственных (муниципальных) органов	0113	10 2 16 16020	121	354.04500	354.04500
	Иные выплаты персоналу государственных (муниципальных) органов, за исключением фонда оплаты труда	0113	10 2 16 16020	122	18.44000	18.44000
	Взносы по обязательному социальному страхованию на выплаты денежного содержания и иные выплаты работникам государственных (муниципальных) органов	0113	10 2 16 16020	129	106.92100	106.92100
	Обеспечение деятельности Контрольно-счетной палаты Петропавловск-Камчатского городского округа в части исполнения функций, не связанных с муниципальной службой	0113	99 0 00 00060		3 046.20644	3 046.20644
	Фонд оплаты труда государственных (муниципальных) органов	0113	99 0 00 00060	121	2 329.86213	2 329.86213
	Иные выплаты персоналу государственных (муниципальных) органов, за исключением фонда оплаты труда	0113	99 0 00 00060	122	110.58000	110.58000
	Взносы по обязательному социальному страхованию на выплаты денежного содержания и иные выплаты работникам государственных (муниципальных) органов	0113	99 0 00 00060	129	605.76431	605.76431
<b>2</b>	<b>НАЦИОНАЛЬНАЯ БЕЗОПАСНОСТЬ и ПРАВООХРАНИТЕЛЬНАЯ ДЕЯТЕЛЬНОСТЬ</b>	<b>0300</b>			<b>65 419.40216</b>	<b>62 194.57811</b>
	Подпрограмма «Совершенствование гражданской обороны и защиты населения» Муниципальной программы «Обеспечение защиты населения от чрезвычайных ситуаций и совершенствования гражданской обороны, профилактика правонарушений, экстремизма, терроризма и асоциальных явлений в Петропавловск-Камчатском городском округе»	0309	04 1 00 00000		44 937.63191	41 712.80786
	Обеспечение реализации муниципальных услуг и функций, в том числе по выполнению государственных полномочий Камчатского края (содержание муниципальных учреждений городского округа)	0309	04 1 15 15000		44 937.63191	41 712.80786
	Фонд оплаты труда учреждений	0309	04 1 15 15000	111	29 646.01200	29 646.01200
	Иные выплаты персоналу учреждений, за исключением фонда оплаты труда	0309	04 1 15 15000	112	1 617.60000	776.25832
	Взносы по обязательному социальному страхованию на выплаты по оплате труда работников и иные выплаты работникам учреждений	0309	04 1 15 15000	119	8 953.09800	8 953.09800
	Закупка товаров, работ, услуг в сфере информационно-коммуникационных технологий	0309	04 1 15 15000	242	685.33921	308.71339
	Прочая закупка товаров, работ и услуг	0309	04 1 15 15000	244	2 882.44670	2 028.72615
	Уплата налога на имущество организаций и земельного налога	0309	04 1 15 15000	851	1 003.13600	0.0000
	Уплата прочих налогов, сборов	0309	04 1 15 15000	852	120.00000	0.0000
	Уплата иных платежей	0309	04 1 15 15000	853	30.00000	0.0000
	Подпрограмма «Совершенствование гражданской обороны и защиты населения» Муниципальной программы «Обеспечение защиты населения от чрезвычайных ситуаций и совершенствования гражданской обороны, профилактика правонарушений, экстремизма, терроризма и асоциальных явлений в Петропавловск-Камчатском городском округе»	0309	04 1 00 00000		13 471.77025	13 471.77025
	Обеспечение деятельности органов администрации Петропавловск-Камчатского городского округа в части исполнения функций муниципальной службы	0309	04 1 16 16010		10 538.65325	10 538.65325
	Фонд оплаты труда государственных (муниципальных) органов	0309	04 1 16 16010	121	7 927.40500	7 927.40500
	Иные выплаты персоналу государственных (муниципальных) органов, за исключением фонда оплаты труда	0309	04 1 16 16010	122	470.39225	470.39225
	Взносы по обязательному социальному страхованию на выплаты денежного содержания и иные выплаты работникам государственных (муниципальных) органов	0309	04 1 16 16010	129	2 061.12500	2 061.12500
	Прочая закупка товаров, работ и услуг	0309	04 1 16 16010	244	79.73100	79.73100
	Обеспечение деятельности органов администрации Петропавловск-Камчатского городского округа в части исполнения функций, не связанных с муниципальной службой	0309	04 1 16 16020		2 933.11700	2 933.11700
	Фонд оплаты труда государственных (муниципальных) органов	0309	04 1 16 16020	121	1 982.98100	1 982.98100
	Иные выплаты персоналу государственных (муниципальных) органов, за исключением фонда оплаты труда	0309	04 1 16 16020	122	273.27600	273.27600
	Взносы по обязательному социальному страхованию на выплаты денежного содержания и иные выплаты работникам государственных (муниципальных) органов	0309	04 1 16 16020	129	598.86000	598.86000
	Прочая закупка товаров, работ и услуг	0309	04 1 16 16020	244	78.00000	78.00000
	Подпрограмма «Совершенствование гражданской обороны и защиты населения» Муниципальной программы «Обеспечение защиты населения от чрезвычайных ситуаций и совершенствования гражданской обороны, профилактика правонарушений, экстремизма, терроризма и асоциальных явлений в Петропавловск-Камчатском городском округе»	0314	04 1 00 00000		1 500.00000	0.0000
	Приобретение специализированного мобильного комплекса оповещения и связи	0314	04 1 12 12020		1 500.00000	0.0000
	Прочая закупка товаров, работ и услуг	0314	04 1 12 12020	244	1 500.00000	0.0000
	Подпрограмма «Совершенствование гражданской обороны и защиты населения» Муниципальной программы «Обеспечение защиты населения от чрезвычайных ситуаций и совершенствования гражданской обороны, профилактика правонарушений, экстремизма, терроризма и асоциальных явлений в Петропавловск-Камчатском городском округе»	0314	04 1 00 00000		470.00000	470.00000
	Проведение практических учений по приведению сил, средств и спасательных служб гражданской обороны и чрезвычайных ситуаций к действиям по предназначению	0314	04 1 26 26030		470.00000	470.00000
	Прочая закупка товаров, работ и услуг	0314	04 1 26 26030	244	470.00000	470.00000
	Подпрограмма «Совершенствование гражданской обороны и защиты населения» Муниципальной программы «Обеспечение защиты населения от чрезвычайных ситуаций и совершенствования гражданской обороны, профилактика правонарушений, экстремизма, терроризма и асоциальных явлений в Петропавловск-Камчатском городском округе»	0314	04 1 00 00000		0.00000	4 200.00000
	Совершенствование, ремонт и обслуживание системы оповещения населения Петропавловск-Камчатского городского округа	0314	04 1 67 67160		0.00000	4 200.00000
	Прочая закупка товаров, работ и услуг	0314	04 1 67 67160	244	0.00000	4 200.00000

№	Наименование	Код бюджетной классификации			Годовой объем ассигнований на 2019 год	Годовой объем ассигнований на 2020 год
		Раздел, Подраздел	Целевая статья	Вид расходов		
	Подпрограмма «Совершенствование гражданской обороны и защиты населения» Муниципальной программы «Обеспечение защиты населения от чрезвычайных ситуаций и совершенствования гражданской обороны, профилактика правонарушений, экстремизма, терроризма и асоциальных явлений в Петропавловск-Камчатском городском округе»	0314	04 1 00 00000		3 000.00000	0.0000
	Создание и содержание в целях гражданской обороны (ГО) запасов	0314	04 1 68 68010		3 000.00000	0.0000
	Прочая закупка товаров, работ и услуг	0314	04 1 68 68010	244	3 000.00000	0.0000
	Подпрограмма «Совершенствование гражданской обороны и защиты населения» Муниципальной программы «Обеспечение защиты населения от чрезвычайных ситуаций и совершенствования гражданской обороны, профилактика правонарушений, экстремизма, терроризма и асоциальных явлений в Петропавловск-Камчатском городском округе»	0314	04 1 00 00000		0.00000	300.00000
	Установка системы охранно-пожарной сигнализации на пункте управления руководителя гражданской обороны Петропавловск-Камчатского городского округа (Советская, 37) и складах хранения резервов (Пограничная, 87) (в том числе разработка проектной документации)	0314	04 1 69 69010		0.00000	300.00000
	Прочая закупка товаров, работ и услуг	0314	04 1 69 69010	244	0.00000	300.00000
	Подпрограмма «Профилактика правонарушений, наркомании и алкоголизма» Муниципальной программы «Обеспечение защиты населения от чрезвычайных ситуаций и совершенствования гражданской обороны, профилактика правонарушений, экстремизма, терроризма и асоциальных явлений в Петропавловск-Камчатском городском округе»	0314	04 2 00 00000		20.00000	20.00000
	Изготовление и размещение социальной рекламы по проблемам профилактики безнадзорности и правонарушений, противодействия терроризму и экстремизму, межнациональной розни, толерантного отношения к лицам различных конфессий	0314	04 2 25 25060		10.00000	10.00000
	Прочая закупка товаров, работ и услуг	0314	04 2 25 25060	244	10.00000	10.00000
	Изготовление и распространение среди населения листовок о порядке действия при совершении в отношении них правонарушений, размещение на территории городского округа наглядной агитации с целью профилактики правонарушений	0314	04 2 25 25070		10.00000	10.00000
	Прочая закупка товаров, работ и услуг	0314	04 2 25 25070	244	10.00000	10.00000
	Подпрограмма «Профилактика правонарушений, наркомании и алкоголизма» Муниципальной программы «Обеспечение защиты населения от чрезвычайных ситуаций и совершенствования гражданской обороны, профилактика правонарушений, экстремизма, терроризма и асоциальных явлений в Петропавловск-Камчатском городском округе»	0314	04 2 00 00000		150.00000	150.00000
	Создание условий для деятельности народных дружин по охране общественного порядка и стимулирование их деятельности	0314	04 2 26 26050		150.00000	150.00000
	Субсидии (гранты в форме субсидий) на финансовое обеспечение затрат, порядком (правилами) предоставления которых установлено требование о последующем подтверждении их использования в соответствии с условиями и (или) целями предоставления	0314	04 2 26 26050	632	150.00000	150.00000
	Подпрограмма «Профилактика терроризма и экстремизма» Муниципальной программы «Обеспечение защиты населения от чрезвычайных ситуаций и совершенствования гражданской обороны, профилактика правонарушений, экстремизма, терроризма и асоциальных явлений в Петропавловск-Камчатском городском округе»	0314	04 3 00 00000		20.00000	20.00000
	Изготовление и размещение рекламы по противодействию терроризму и экстремизму	0314	04 3 25 25100		10.00000	10.00000
	Прочая закупка товаров, работ и услуг	0314	04 3 25 25100	244	10.00000	10.00000
	Приобретение и использование учебно-наглядных пособий, видеофильмов, изготовление и распространение печатной продукции по тематике антитеррористической и антиэкстремистской направленности	0314	04 3 25 25110		10.00000	10.00000
	Прочая закупка товаров, работ и услуг	0314	04 3 25 25110	244	10.00000	10.00000
	Подпрограмма «Построение и развитие аппаратно-программного комплекса «Безопасный город», обеспечение комплексной безопасности учреждений социальной сферы в Петропавловск-Камчатском городском округе» Муниципальной программы «Обеспечение защиты населения от чрезвычайных ситуаций и совершенствования гражданской обороны, профилактика правонарушений, экстремизма, терроризма и асоциальных явлений в Петропавловск-Камчатском городском округе»	0314	04 4 00 00000		1 850.00000	1 850.00000
	Построение и развитие аппаратно-программного комплекса «Безопасный город», обеспечение комплексной безопасности учреждения социальной сферы в Камчатском крае	0314	04 4 67 67200		1 850.00000	1 850.00000
	Закупка товаров, работ, услуг в сфере информационно-коммуникационных технологий	0314	04 4 67 67200	242	50.00000	50.00000
	Прочая закупка товаров, работ и услуг	0314	04 4 67 67200	244	1 800.00000	1 800.00000
<b>3</b>	<b>НАЦИОНАЛЬНАЯ ЭКОНОМИКА</b>	<b>0400</b>			<b>1 945 718.57697</b>	<b>1 994 285.36600</b>
	Подпрограмма «Комплексное благоустройство Петропавловск-Камчатского городского округа»	0407	12 2 00 00000		3 228.93455	3 228.93455
	Содержание лесных зон городского округа	0407	12 2 21 21000		3 228.93455	3 228.93455
	Прочая закупка товаров, работ и услуг	0407	12 2 21 21000	244	3 228.93455	3 228.93455
	Подпрограмма «Развитие пассажирского автомобильного транспорта в Петропавловск-Камчатском городском округе» Муниципальной программы «Развитие транспортной системы Петропавловск-Камчатского городского округа»	0408	06 2 00 00000		62 816.66700	62 816.66700
	Расходы за счет средств краевого бюджета, направленных на реализацию мероприятий соответствующей подпрограммы соответствующей государственной программы Камчатского края (за исключением мероприятий Инвестиционной программы Камчатского края и субсидий, которым присвоены отдельные коды)	0408	06 2 12 4006E		62 816.66700	62 816.66700
	Прочая закупка товаров, работ и услуг	0408	06 2 12 4006E	244	62 816.66700	62 816.66700
	Подпрограмма «Развитие пассажирского автомобильного транспорта в Петропавловск-Камчатском городском округе» Муниципальной программы «Развитие транспортной системы Петропавловск-Камчатского городского округа»	0408	06 2 00 00000		4 000.00000	4 000.00000
	Расходы на реализацию мероприятий государственной программы Российской Федерации «Доступная среда» на 2011-2020 годы	0408	06 2 12 R0270		4 000.00000	4 000.00000
	Прочая закупка товаров, работ и услуг	0408	06 2 12 R0270	244	4 000.00000	4 000.00000
	Подпрограмма «Развитие пассажирского автомобильного транспорта в Петропавловск-Камчатском городском округе» Муниципальной программы «Развитие транспортной системы Петропавловск-Камчатского городского округа»	0408	06 2 00 00000		35 995.60292	35 995.60292
	Обеспечение деятельности (оказание услуг) муниципального автономного учреждения «Управление пассажирского транспорта Петропавловск-Камчатского городского округа» по компенсации льготной стоимости проездных билетов	0408	06 2 15 15100		17 656.23588	17 656.23588
	Субсидии автономным учреждениям на финансовое обеспечение государственного (муниципального) задания на оказание государственных (муниципальных) услуг (выполнение работ)	0408	06 2 15 15100	621	17 656.23588	17 656.23588
	Обеспечение деятельности (оказание услуг) муниципального автономного учреждения «Управление пассажирского транспорта Петропавловск-Камчатского городского округа» по компенсации единичных маршрутов	0408	06 2 15 15110		11 449.19300	11 449.19300



№	Наименование	Код бюджетной классификации			Годовой объем ассигнований на 2019 год	Годовой объем ассигнований на 2020 год
		Раздел, Подраздел	Целевая статья	Вид расходов		
	Субсидии автономным учреждениям на финансовое обеспечение государственного (муниципального) задания на оказание государственных (муниципальных) услуг (выполнение работ)	0408	06 2 15 15110	621	11 449.19300	11 449.19300
	Обеспечение деятельности муниципального автономного учреждения «Управление пассажирского транспорта Петропавловск-Камчатского городского округа» на иные цели, не связанные с финансовым обеспечением выполнения муниципального задания	0408	06 2 15 15130		998.21500	998.21500
	Субсидии автономным учреждениям на иные цели	0408	06 2 15 15130	622	998.21500	998.21500
	Обеспечение деятельности муниципального автономного учреждения «Управление пассажирского транспорта Петропавловск-Камчатского городского округа» на иные цели, не связанные с финансовым обеспечением выполнения муниципального задания (содержание здания Автостанции 10 км)	0408	06 2 15 15150		3 671.89209	3 671.89209
	Субсидии автономным учреждениям на иные цели	0408	06 2 15 15150	622	3 671.89209	3 671.89209
	Обеспечение деятельности муниципального автономного учреждения «Управление пассажирского транспорта Петропавловск-Камчатского городского округа» на иные цели, не связанные с финансовым обеспечением выполнения муниципального задания (содержание территорий разворотных площадок)	0408	06 2 15 15160		2 220.06695	2 220.06695
	Субсидии автономным учреждениям на иные цели	0408	06 2 15 15160	622	2 220.06695	2 220.06695
	Подпрограмма «Развитие пассажирского автомобильного транспорта в Петропавловск-Камчатском городском округе» Муниципальной программы «Развитие транспортной системы Петропавловск-Камчатского городского округа»	0408	06 2 00 00000		269 707.00000	269 707.00000
	Расходы для осуществления государственных полномочий Камчатского края по вопросам предоставления мер социальной поддержки отдельным категориям граждан, проживающим в Камчатском крае, по проезду на автомобильном транспорте общего пользования городского сообщения	0408	06 2 15 40130		269 707.00000	269 707.00000
	Субсидии автономным учреждениям на финансовое обеспечение государственного (муниципального) задания на оказание государственных (муниципальных) услуг (выполнение работ)	0408	06 2 15 40130	621	3 985.81770	3 985.81770
	Субсидии на возмещение недополученных доходов и (или) возмещение фактически понесенных затрат в связи с производством (реализацией) товаров, выполнением работ, оказанием услуг	0408	06 2 15 40130	811	265 721.18230	265 721.18230
	Подпрограмма «Развитие пассажирского автомобильного транспорта в Петропавловск-Камчатском городском округе» Муниципальной программы «Развитие транспортной системы Петропавловск-Камчатского городского округа»	0408	06 2 00 00000		52 367.76318	52 367.76318
	Предоставление субсидий юридическим лицам (за исключением государственных (муниципальных) учреждений), индивидуальным предпринимателям в целях возмещения недополученных доходов, в связи с оказанием услуг по проезду отдельных категорий граждан на автомобильном транспорте общего пользования на маршрутах регулярных перевозок на территории Петропавловск-Камчатского городского округа (кроме такси и маршрутных такси)	0408	06 2 60 60200		52 367.76318	52 367.76318
	Субсидии на возмещение недополученных доходов и (или) возмещение фактически понесенных затрат в связи с производством (реализацией) товаров, выполнением работ, оказанием услуг	0408	06 2 60 60200	811	52 367.76318	52 367.76318
	Подпрограмма «Модернизация и развитие автомобильных дорог общего пользования местного значения» Муниципальной программы «Развитие транспортной системы Петропавловск-Камчатского городского округа»	0409	06 1 00 00000		104 210.22100	125 307.55000
	Расходы за счет средств краевого бюджета, направленных на реализацию мероприятий Инвестиционной программы Камчатского края	0409	06 1 01 4007E		104 210.22100	125 307.55000
	Бюджетные инвестиции в объекты капитального строительства государственной (муниципальной) собственности в том числе:	0409	06 1 01 4007E	414	104 210.22100	125 307.55000
	Подпрограмма «Модернизация и развитие автомобильных дорог общего пользования местного значения» Муниципальной программы «Развитие транспортной системы Петропавловск-Камчатского городского округа»	0409	06 1 00 00000		10 421.02210	66 598.39010
	Расходы за счет средств местного бюджета, в целях софинансирования которых из краевого бюджета предоставляются субсидии	0409	06 1 01 S007E		10 421.02210	66 598.39010
	Бюджетные инвестиции в объекты капитального строительства государственной (муниципальной) собственности в том числе:	0409	06 1 01 S007E	414	10 421.02210	66 598.39010
	Подпрограмма «Модернизация и развитие автомобильных дорог общего пользования местного значения» Муниципальной программы «Развитие транспортной системы Петропавловск-Камчатского городского округа»	0409	06 1 00 00000		500.00000	500.00000
	Разработка проектов планировки с проектами межевания для строительства линейных объектов	0409	06 1 29 29050		500.00000	500.00000
	Прочая закупка товаров, работ и услуг	0409	06 1 29 29050	244	500.00000	500.00000
	Подпрограмма «Организация и безопасность дорожного движения» Муниципальной программы «Развитие транспортной системы Петропавловск-Камчатского городского округа»	0409	06 3 00 00000		38 767.66143	38 767.66143
	Содержание технических средств регулирования дорожного движения, электроснабжение светофорных объектов	0409	06 3 02 02020		12 731.55543	12 731.55543
	Прочая закупка товаров, работ и услуг	0409	06 3 02 02020	244	12 731.55543	12 731.55543
	Нанесение дорожной разметки (краской, пластиком)	0409	06 3 02 02040		24 036.10600	24 036.10600
	Прочая закупка товаров, работ и услуг	0409	06 3 02 02040	244	24 036.10600	24 036.10600
	Содержание пункта весового контроля	0409	06 3 02 02190		2 000.00000	2 000.00000
	Прочая закупка товаров, работ и услуг	0409	06 3 02 02190	244	2 000.00000	2 000.00000
	Подпрограмма «Комплексное благоустройство Петропавловск-Камчатского городского округа»	0409	12 2 00 00000		850 066.70333	824 850.85337
	Содержание автомобильных дорог общего пользования местного значения	0409	12 2 02 02130		850 066.70333	824 850.85337
	Прочая закупка товаров, работ и услуг	0409	12 2 02 02130	244	850 066.70333	824 850.85337
	Подпрограмма «Комплексное благоустройство Петропавловск-Камчатского городского округа»	0409	12 2 00 00000		231 000.00000	231 000.00000
	Расходы за счет средств краевого бюджета, направленных на реализацию мероприятий соответствующей подпрограммы соответствующей государственной программы Камчатского края (за исключением инвестиционных мероприятий и субсидий, которым присвоены отдельные коды)	0409	12 2 02 4006O		231 000.00000	231 000.00000
	Прочая закупка товаров, работ и услуг	0409	12 2 02 4006O	244	231 000.00000	231 000.00000
	Подпрограмма «Комплексное благоустройство Петропавловск-Камчатского городского округа»	0409	12 2 00 00000		8 834.19348	9 240.27164
	Расходы за счет средств местного бюджета, в целях софинансирования которых из краевого бюджета предоставляются субсидии	0409	12 2 02 S006O		8 834.19348	9 240.27164
	Прочая закупка товаров, работ и услуг	0409	12 2 02 S006O	244	8 834.19348	9 240.27164

№	Наименование	Код бюджетной классификации			Годовой объем ассигнований на 2019 год	Годовой объем ассигнований на 2020 год
		Раздел, Подраздел	Целевая статья	Вид расходов		
	Подпрограмма «Комплексное благоустройство Петропавловск-Камчатского городского округа»	0409	12 2 00 00000		1 000.00000	1 000.00000
	Услуги по представлению доступа к системе спутникового контроля ГЛОНАСС или ГЛОНАСС/GPS для спецтехники	0409	12 2 14 14170		1 000.00000	1 000.00000
	Прочая закупка товаров, работ и услуг	0409	12 2 14 14170	244	1 000.00000	1 000.00000
	Подпрограмма «Комплексное благоустройство Петропавловск-Камчатского городского округа»	0409	12 2 00 00000		48 345.20280	48 345.20280
	Обеспечение реализации мероприятий по развитию улично-дорожной сети Петропавловск-Камчатского городского округа	0409	12 2 15 15080		48 345.20280	48 345.20280
	Фонд оплаты труда учреждений	0409	12 2 15 15080	111	26 245.61148	26 245.61148
	Иные выплаты персоналу учреждений, за исключением фонда оплаты труда	0409	12 2 15 15080	112	2 180.87000	2 180.87000
	Взносы по обязательному социальному страхованию на выплаты по оплате труда работников и иные выплаты работникам учреждений	0409	12 2 15 15080	119	7 928.09882	7 928.09882
	Закупка товаров, работ, услуг в сфере информационно-коммуникационных технологий	0409	12 2 15 15080	242	3 270.90718	3 270.90718
	Прочая закупка товаров, работ и услуг	0409	12 2 15 15080	244	4 833.84473	4 833.84473
	Исполнение судебных актов Российской Федерации и мировых соглашений по возмещению вреда, причиненного в результате незаконных действий (бездействия) органов государственной власти (государственных органов), органов местного самоуправления либо должностных лиц этих органов, а также в результате деятельности учреждений	0409	12 2 15 15080	831	500.00000	500.00000
	Уплата налога на имущество организаций и земельного налога	0409	12 2 15 15080	851	20.00000	20.00000
	Уплата прочих налогов, сборов	0409	12 2 15 15080	852	78.33600	78.33600
	Уплата иных платежей	0409	12 2 15 15080	853	3 287.53459	3 287.53459
	Подпрограмма «Комплексное благоустройство Петропавловск-Камчатского городского округа»	0409	12 2 00 00000		42 381.01142	42 381.01142
	Мероприятия по улично-дорожному освещению автомобильных дорог общего пользования, в том числе текущий ремонт, техническое обслуживание и электроснабжение	0409	12 2 85 85040		42 381.01142	42 381.01142
	Закупка товаров, работ, услуг в сфере информационно-коммуникационных технологий	0409	12 2 85 85040	242	125.00000	125.00000
	Прочая закупка товаров, работ и услуг	0409	12 2 85 85040	244	42 256.01142	42 256.01142
	Подпрограмма «Стимулирование развития жилищного строительства и развитие застроенных и освоение новых территорий» Муниципальной программы «Обеспечение доступным и комфортным жильем жителей Петропавловск-Камчатского городского округа»	0412	02 2 00 00000		4 437.05856	200.00000
	Приведение генерального плана Петропавловск-Камчатского городского округа в соответствие с федеральным законодательством	0412	02 2 29 29030		200.00000	200.00000
	Прочая закупка товаров, работ и услуг	0412	02 2 29 29030	244	200.00000	200.00000
	Внесение изменений в правила землепользования и застройки	0412	02 2 29 29090		4 237.05856	0.00000
	Прочая закупка товаров, работ и услуг	0412	02 2 29 29090	244	4 237.05856	0.00000
	Подпрограмма «Модернизация и развитие автомобильных дорог общего пользования местного значения» Муниципальной программы «Развитие транспортной системы Петропавловск-Камчатского городского округа»	0412	06 1 00 00000		49 733.77094	49 733.82296
	Обеспечение реализации муниципальных услуг и функций, в том числе по выполнению государственных полномочий Камчатского края (содержание муниципальных учреждений городского округа)	0412	06 1 15 15000		49 733.77094	49 733.82296
	Фонд оплаты труда учреждений	0412	06 1 15 15000	111	34 643.17750	34 643.17750
	Иные выплаты персоналу учреждений, за исключением фонда оплаты труда	0412	06 1 15 15000	112	2 149.69000	2 149.69000
	Взносы по обязательному социальному страхованию на выплаты по оплате труда работников и иные выплаты работникам учреждений	0412	06 1 15 15000	119	9 465.94206	9 465.94206
	Закупка товаров, работ, услуг в сфере информационно-коммуникационных технологий	0412	06 1 15 15000	242	427.60100	427.60100
	Прочая закупка товаров, работ и услуг	0412	06 1 15 15000	244	2 613.56238	2 613.61440
	Уплата налога на имущество организаций и земельного налога	0412	06 1 15 15000	851	75.80000	75.80000
	Уплата прочих налогов, сборов	0412	06 1 15 15000	852	257.99800	257.99800
	Уплата иных платежей	0412	06 1 15 15000	853	100.00000	100.00000
	Подпрограмма «Обеспечение реализации программы» Муниципальной программы «Развитие транспортной системы Петропавловск-Камчатского городского округа»	0412	06 4 00 00000		51 742.09128	51 742.09128
	Обеспечение деятельности органов администрации Петропавловск-Камчатского городского округа в части исполнения функций муниципальной службы	0412	06 4 16 16010		42 833.81468	42 833.81468
	Фонд оплаты труда государственных (муниципальных) органов	0412	06 4 16 16010	121	31 488.67482	31 488.67482
	Иные выплаты персоналу государственных (муниципальных) органов, за исключением фонда оплаты труда	0412	06 4 16 16010	122	2 657.50000	2 657.50000
	Взносы по обязательному социальному страхованию на выплаты денежного содержания и иные выплаты работникам государственных (муниципальных) органов	0412	06 4 16 16010	129	8 187.05546	8 187.05546
	Закупка товаров, работ, услуг в сфере информационно-коммуникационных технологий	0412	06 4 16 16010	242	23.18400	23.18400
	Прочая закупка товаров, работ и услуг	0412	06 4 16 16010	244	473.11640	473.11640
	Уплата налога на имущество организаций и земельного налога	0412	06 4 16 16010	851	4.28400	4.28400
	Обеспечение деятельности органов администрации Петропавловск-Камчатского городского округа в части исполнения функций, не связанных с муниципальной службой	0412	06 4 16 16020		8 908.27660	8 908.27660
	Фонд оплаты труда государственных (муниципальных) органов	0412	06 4 16 16020	121	6 012.64300	6 012.64300
	Иные выплаты персоналу государственных (муниципальных) органов, за исключением фонда оплаты труда	0412	06 4 16 16020	122	943.81541	943.81541
	Взносы по обязательному социальному страхованию на выплаты денежного содержания и иные выплаты работникам государственных (муниципальных) органов	0412	06 4 16 16020	129	1 815.81819	1 815.81819
	Прочая закупка товаров, работ и услуг	0412	06 4 16 16020	244	136.00000	136.00000
	Подпрограмма «Обеспечение реализации программы» Муниципальной программы «Развитие транспортной системы Петропавловск-Камчатского городского округа»	0412	06 4 00 00000		500.00000	500.00000
	Исполнение судебных актов по обращению взыскания на средства бюджета Петропавловск-Камчатского городского округа (в том числе мировых соглашений)	0412	06 4 17 17000		500.00000	500.00000
	Исполнение судебных актов Российской Федерации и мировых соглашений по возмещению вреда, причиненного в результате незаконных действий (бездействия) органов государственной власти (государственных органов), органов местного самоуправления либо должностных лиц этих органов, а также в результате деятельности учреждений	0412	06 4 17 17000	831	500.00000	500.00000

№	Наименование	Код бюджетной классификации			Годовой объем ассигнований на 2019 год	Годовой объем ассигнований на 2020 год
		Раздел, Подраздел	Целевая статья	Вид расходов		
	Подпрограмма «Создание благоприятных условий для обеспечения населения Петропавловск-Камчатского городского округа услугами потребительского рынка и развития предпринимательства» Муниципальной программы «Реализация экономической политики, инвестиционной, межрегиональной и международной деятельности Петропавловск-Камчатского городского округа»	0412	07 1 00 00000		1 000.00000	1 000.00000
	Демонтаж, хранение и в необходимых случаях уничтожение рекламных конструкций, установленных и (или) эксплуатируемых на территории Петропавловск-Камчатского городского округа без разрешений, срок действия которых не истек	0412	07 1 19 19010		1 000.00000	1 000.00000
	Прочая закупка товаров, работ и услуг	0412	07 1 19 19010	244	1 000.00000	1 000.00000
	Подпрограмма «Создание благоприятных условий для обеспечения населения Петропавловск-Камчатского городского округа услугами потребительского рынка и развития предпринимательства» Муниципальной программы «Реализация экономической политики, инвестиционной, межрегиональной и международной деятельности Петропавловск-Камчатского городского округа»	0412	07 1 00 00000		260.40000	260.40000
	Создание и размещение информационных материалов, направленных на формирование положительного образа предпринимателя, местного производителя, положительных примеров создания собственного дела	0412	07 1 25 25010		260.40000	260.40000
	Прочая закупка товаров, работ и услуг	0412	07 1 25 25010	244	260.40000	260.40000
	Подпрограмма «Создание благоприятных условий для обеспечения населения Петропавловск-Камчатского городского округа услугами потребительского рынка и развития предпринимательства» Муниципальной программы «Реализация экономической политики, инвестиционной, межрегиональной и международной деятельности Петропавловск-Камчатского городского округа»	0412	07 1 00 00000		100.00000	100.00000
	Организация семинаров для субъектов малого и среднего предпринимательства по актуальным вопросам осуществления предпринимательской деятельности с участием сторонних организаций, в том числе контролирующих органов	0412	07 1 26 26010		100.00000	100.00000
	Прочая закупка товаров, работ и услуг	0412	07 1 26 26010	244	100.00000	100.00000
	Подпрограмма «Создание благоприятных условий для обеспечения населения Петропавловск-Камчатского городского округа услугами потребительского рынка и развития предпринимательства» Муниципальной программы «Реализация экономической политики, инвестиционной, межрегиональной и международной деятельности Петропавловск-Камчатского городского округа»	0412	07 1 00 00000		14 229.38429	14 618.55966
	Предоставление грантов начинающим субъектам малого предпринимательства на создание собственного бизнеса	0412	07 1 60 60030		1 600.00000	1 600.00000
	Субсидии (гранты в форме субсидий) на финансовое обеспечение затрат в связи с производством (реализацией) товаров, выполнением работ, оказанием услуг, порядком (правилами) предоставления которых установлено требование о последующем подтверждении их использования в соответствии с условиями и (или) целями предоставления	0412	07 1 60 60030	812	1 600.00000	1 600.00000
	Предоставление субсидии субъектам малого и среднего предпринимательства в целях возмещения части затрат, связанных с приобретением оборудования для создания и (или) развития и (или) модернизации производства товаров (работ, услуг)	0412	07 1 60 60060		1 000.00000	1 000.00000
	Субсидии (гранты в форме субсидий) на финансовое обеспечение затрат в связи с производством (реализацией) товаров, выполнением работ, оказанием услуг, порядком (правилами) предоставления которых установлено требование о последующем подтверждении их использования в соответствии с условиями и (или) целями предоставления	0412	07 1 60 60060	812	1 000.00000	1 000.00000
	Предоставление субсидии субъектам малого и среднего предпринимательства на создание туристической инфраструктуры	0412	07 1 60 60150		400.00000	400.00000
	Субсидии (гранты в форме субсидий) на финансовое обеспечение затрат в связи с производством (реализацией) товаров, выполнением работ, оказанием услуг, порядком (правилами) предоставления которых установлено требование о последующем подтверждении их использования в соответствии с условиями и (или) целями предоставления	0412	07 1 60 60150	812	400.00000	400.00000
	Предоставление субсидии субъектам малого и среднего предпринимательства на ранней стадии их деятельности на приобретение основных средств	0412	07 1 60 60170		1 500.00000	1 500.00000
	Субсидии (гранты в форме субсидий) на финансовое обеспечение затрат в связи с производством (реализацией) товаров, выполнением работ, оказанием услуг, порядком (правилами) предоставления которых установлено требование о последующем подтверждении их использования в соответствии с условиями и (или) целями предоставления	0412	07 1 60 60170	812	1 500.00000	1 500.00000
	Предоставление субсидии субъектам малого и среднего предпринимательства на возмещение части затрат, направленных на оплату аренды за нежилое здание, расположенное на территории Петропавловск-Камчатского городского округа	0412	07 1 60 60190		9 729.38429	10 118.55966
	Субсидии (гранты в форме субсидий) на финансовое обеспечение затрат в связи с производством (реализацией) товаров, выполнением работ, оказанием услуг, порядком (правилами) предоставления которых установлено требование о последующем подтверждении их использования в соответствии с условиями и (или) целями предоставления	0412	07 1 60 60190	812	9 729.38429	10 118.55966
	Подпрограмма «Обеспечение реализации экономической политики и инвестиционной деятельности Петропавловск-Камчатского городского округа» Муниципальной программы «Реализация экономической политики, инвестиционной, межрегиональной и международной деятельности Петропавловск-Камчатского городского округа»	0412	07 3 00 00000		50.00000	0.0000
	Организация обучения, повышения квалификации сотрудников в сфере привлечения инвестиций	0412	07 3 64 64010		50.00000	0.0000
	Прочая закупка товаров, работ и услуг	0412	07 3 64 64010	244	50.00000	0.0000
	Подпрограмма «Управление и распоряжение муниципальным имуществом, вовлеченным в земельные правоотношения» Муниципальной программы «Совершенствование управления муниципальным имуществом Петропавловск-Камчатского городского округа»	0412	11 2 00 00000		9 350.00000	9 350.00000
	Мероприятия по землеустройству и землепользованию, в том числе работы по формированию земельных участков под многоквартирные жилые дома (кадастровые работы)	0412	11 2 14 14050		2 000.00000	2 000.00000
	Закупка товаров, работ и услуг для обеспечения государственных (муниципальных) нужд в области геодезии и картографии вне рамок государственного оборонного заказа	0412	11 2 14 14050	245	2 000.00000	2 000.00000
	Работы по проведению обследований, экспертизы самовольно построенных объектов торговли и оказания услуг населению с последующей выдачей заключений о наличии (отсутствии) признаков капитальности объектов, нарушений градостроительных и строительных норм и правил, угрозы жизни и здоровью граждан	0412	11 2 14 14060		1 000.00000	1 000.00000
	Прочая закупка товаров, работ и услуг	0412	11 2 14 14060	244	1 000.00000	1 000.00000
	Работы по проведению оценки рыночной стоимости начального размера годовой арендной платы за земельные участки	0412	11 2 14 14070		700.00000	700.00000
	Прочая закупка товаров, работ и услуг	0412	11 2 14 14070	244	700.00000	700.00000

№	Наименование	Код бюджетной классификации			Годовой объем ассигнований на 2019 год	Годовой объем ассигнований на 2020 год
		Раздел, Подраздел	Целевая статья	Вид расходов		
	Проведение комплексных кадастровых работ в отношении земельных участков, (занятых зданиями или сооружениями, в том числе многоквартирными домами (за исключением линейных объектов) площадями, улицами, проездами, набережными, скверами, бульварами, водными объектами, пляжами и другими объектами общего пользования (в т.ч. исправление кадастровых ошибок в сведениях гос.кадастра недвижимости о местоположении границ объектов недвижимости)	0412	11 2 14 14190		5 000.00000	5 000.00000
	Закупка товаров, работ и услуг для обеспечения государственных (муниципальных) нужд в области геодезии и картографии вне рамок государственного оборонного заказа	0412	11 2 14 14190	245	5 000.00000	5 000.00000
	Судебная экспертиза в целях исследования строительных объектов и территории, а также объектов землеустройства, в том числе с определением их границ на местности	0412	11 2 14 14210		250.00000	250.00000
	Прочая закупка товаров, работ и услуг	0412	11 2 14 14210	244	250.00000	250.00000
	Проведение инженерно-геодезических изысканий с целью получения информации о рельефе и ситуации местности	0412	11 2 14 14220		250.00000	250.00000
	Прочая закупка товаров, работ и услуг	0412	11 2 14 14220	244	250.00000	250.00000
	Заказ технического паспорта в бюро технической инвентаризации в целях получения основной информации об объекте недвижимости	0412	11 2 14 14240		150.00000	150.00000
	Прочая закупка товаров, работ и услуг	0412	11 2 14 14240	244	150.00000	150.00000
	Подпрограмма «Обеспечение реализации Программы» Муниципальной программы «Совершенствование управления муниципальным имуществом Петропавловск-Камчатского городского округа»	0412	11 3 00 00000		50 673.88869	50 673.58369
	Обеспечение деятельности органов администрации Петропавловск-Камчатского городского округа в части исполнения функций муниципальной службы	0412	11 3 16 16010		47 690.29969	47 690.29969
	Фонд оплаты труда государственных (муниципальных) органов	0412	11 3 16 16010	121	35 498.10000	35 498.10000
	Иные выплаты персоналу государственных (муниципальных) органов, за исключением фонда оплаты труда	0412	11 3 16 16010	122	2 151.69469	2 150.70469
	Взносы по обязательному социальному страхованию на выплаты денежного содержания и иные выплаты работникам государственных (муниципальных) органов	0412	11 3 16 16010	129	9 229.50600	9 229.50600
	Закупка товаров, работ, услуг в сфере информационно-коммуникационных технологий	0412	11 3 16 16010	242	74.00000	74.00000
	Прочая закупка товаров, работ и услуг	0412	11 3 16 16010	244	736.99900	737.98900
	Обеспечение деятельности органов администрации Петропавловск-Камчатского городского округа в части исполнения функций, не связанных с муниципальной службой	0412	11 3 16 16020		2 983.58900	2 983.28400
	Фонд оплаты труда государственных (муниципальных) органов	0412	11 3 16 16020	121	2 037.76300	2 037.76300
	Иные выплаты персоналу государственных (муниципальных) органов, за исключением фонда оплаты труда	0412	11 3 16 16020	122	316.13000	316.13000
	Взносы по обязательному социальному страхованию на выплаты денежного содержания и иные выплаты работникам государственных (муниципальных) органов	0412	11 3 16 16020	129	615.40400	615.40400
	Уплата налога на имущество организаций и земельного налога	0412	11 3 16 16020	851	14.29200	13.98700
<b>4</b>	<b>ЖИЛИЩНО-КОММУНАЛЬНОЕ ХОЗЯЙСТВО</b>	<b>0500</b>			<b>624 591.14987</b>	<b>540 198.53116</b>
	Подпрограмма «Переселение граждан из непригодного и аварийного жилищного фонда» Муниципальной программы «Обеспечение доступным и комфортным жильем жителей Петропавловск-Камчатского городского округа»	0501	02 1 00 00000		3 410.00000	2 286.50641
	Снос непригодных и аварийных домов, рекультивация земельных участков	0501	02 1 19 19030		3 410.00000	2 286.50641
	Прочая закупка товаров, работ и услуг	0501	02 1 19 19030	244	3 410.00000	2 286.50641
	Подпрограмма «Переселение граждан из непригодного и аварийного жилищного фонда» Муниципальной программы «Обеспечение доступным и комфортным жильем жителей Петропавловск-Камчатского городского округа»	0501	02 1 00 00000		20 000.00000	10 000.00000
	Расходы за счет средств краевого бюджета, направленных на реализацию мероприятий соответствующей подпрограммы соответствующей государственной программы Камчатского края (за исключением мероприятий Инвестиционной программы Камчатского края и субсидий, которым присвоены отдельные коды)	0501	02 1 87 40064		20 000.00000	10 000.00000
	Уплата иных платежей	0501	02 1 87 40064	853	20 000.00000	10 000.00000
	Подпрограмма «Переселение граждан из непригодного и аварийного жилищного фонда» Муниципальной программы «Обеспечение доступным и комфортным жильем жителей Петропавловск-Камчатского городского округа»	0501	02 1 00 00000		9 425.53215	0.0000
	Изъятие жилых помещений путем выкупа у собственников	0501	02 1 87 87010		9 425.53215	0.0000
	Уплата иных платежей	0501	02 1 87 87010	853	9 425.53215	0.0000
	Подпрограмма «Стимулирование развития жилищного строительства и развитие застроенных и освоение новых территорий» Муниципальной программы «Обеспечение доступным и комфортным жильем жителей Петропавловск-Камчатского городского округа»	0501	02 2 00 00000		5 513.72000	5 350.00000
	Разработка проектов планировки застроенных территорий в Петропавловск-Камчатском городском округе	0501	02 2 29 29020		5 513.72000	5 350.00000
	Прочая закупка товаров, работ и услуг	0501	02 2 29 29020	244	5 513.72000	5 350.00000
	Подпрограмма «Повышение устойчивости жилых домов, основных объектов и систем жизнеобеспечения» Муниципальной программы «Обеспечение доступным и комфортным жильем жителей Петропавловск-Камчатского городского округа»	0501	02 3 00 00000		998.02100	0.0000
	Расходы за счет средств краевого бюджета, направленных на реализацию мероприятий Инвестиционной программы Камчатского края	0501	02 3 09 40074		998.02100	0.0000
	Бюджетные инвестиции в объекты капитального строительства государственной (муниципальной) собственности в том числе:	0501	02 3 09 40074	414	998.02100	0.0000
	Подпрограмма «Повышение устойчивости жилых домов, основных объектов и систем жизнеобеспечения» Муниципальной программы «Обеспечение доступным и комфортным жильем жителей Петропавловск-Камчатского городского округа»	0501	02 3 00 00000		434.32344	0.0000
	Расходы за счет средств местного бюджета, в целях софинансирования которых из краевого бюджета предоставляются субсидии	0501	02 3 09 S0074		434.32344	0.0000
	Бюджетные инвестиции в объекты капитального строительства государственной (муниципальной) собственности в том числе:	0501	02 3 09 S0074	414	434.32344	0.0000
	Подпрограмма «Повышение устойчивости жилых домов, основных объектов и систем жизнеобеспечения» Муниципальной программы «Обеспечение доступным и комфортным жильем жителей Петропавловск-Камчатского городского округа»	0501	02 3 00 00000		2 942.16000	2 862.12000
	Охрана домов, расселённых в рамках государственной программы Камчатского края «Обеспечение доступным и комфортным жильем жителей Камчатского края»	0501	02 3 14 14080		2 942.16000	2 862.12000
	Прочая закупка товаров, работ и услуг	0501	02 3 14 14080	244	2 942.16000	2 862.12000
	Подпрограмма «Повышение устойчивости жилых домов, основных объектов и систем жизнеобеспечения» Муниципальной программы «Обеспечение доступным и комфортным жильем жителей Петропавловск-Камчатского городского округа»	0501	02 3 00 00000		4 000.00000	4 000.00000



№	Наименование	Код бюджетной классификации			Годовой объем ассигнований на 2019 год	Годовой объем ассигнований на 2020 год
		Раздел, Подраздел	Целевая статья	Вид расходов		
	Снос жилых домов, сейсмоусиление или реконструкция которых экономически нецелесообразны	0501	02 3 19 19040		4 000.00000	4 000.00000
	Прочая закупка товаров, работ и услуг	0501	02 3 19 19040	244	4 000.00000	4 000.00000
	Подпрограмма «Энергосбережение и повышение энергетической эффективности» Муниципальной программы «Энергоэффективность, развитие энергетики и коммунального хозяйства, обеспечение жителей Петропавловск-Камчатского городского округа коммунальными услугами, услугами по благоустройству территории и охрана окружающей среды»	0501	03 1 00 00000		2 535.75000	2 535.75000
	Проведение мероприятий по установке индивидуальных приборов учета на объектах муниципального жилищного фонда	0501	03 1 27 27050		2 535.75000	2 535.75000
	Прочая закупка товаров, работ и услуг	0501	03 1 27 27050	244	2 535.75000	2 535.75000
	Подпрограмма «Обеспечение реализации программы» Муниципальной программы «Развитие транспортной системы Петропавловск-Камчатского городского округа»	0501	06 4 00 00000		7.87440	7.87440
	Внесение взносов на капитальный ремонт общего имущества многоквартирного дома соразмерно своей доле в праве общей собственности на это имущество	0501	06 4 66 66010		7.87440	7.87440
	Прочая закупка товаров, работ и услуг	0501	06 4 66 66010	244	7.87440	7.87440
	Подпрограмма «Обеспечение деятельности органов администрации Петропавловск-Камчатского городского округа» Муниципальной программы «Совершенствование системы муниципального управления Петропавловск-Камчатского городского округа»	0501	09 3 00 00000		440.26200	390.62000
	Исполнение судебных актов по обращению взыскания на средства бюджета Петропавловск-Камчатского городского округа (в том числе мировых соглашений)	0501	09 3 17 17000		440.26200	390.62000
	Прочая закупка товаров, работ и услуг	0501	09 3 17 17000	244	200.00000	200.00000
	Исполнение судебных актов Российской Федерации и мировых соглашений по возмещению вреда, причиненного в результате незаконных действий (бездействия) органов государственной власти (государственных органов), органов местного самоуправления либо должностных лиц этих органов, а также в результате деятельности учреждений	0501	09 3 17 17000	831	240.26200	190.62000
	Подпрограмма «Обеспечение деятельности органов администрации Петропавловск-Камчатского городского округа» Муниципальной программы «Совершенствование системы муниципального управления Петропавловск-Камчатского городского округа»	0501	09 3 00 00000		79.36620	79.36620
	Внесение взносов на капитальный ремонт общего имущества многоквартирного дома соразмерно своей доле в праве общей собственности на это имущество	0501	09 3 66 66010		79.36620	79.36620
	Прочая закупка товаров, работ и услуг	0501	09 3 66 66010	244	79.36620	79.36620
	Подпрограмма «Управление бюджетным процессом в Петропавловск-Камчатском городском округе и его совершенствование» Муниципальной программы «Управление муниципальными финансами Петропавловск-Камчатского городского округа»	0501	10 1 00 00000		6.85440	6.85440
	Внесение взносов на капитальный ремонт общего имущества многоквартирного дома соразмерно своей доле в праве общей собственности на это имущество	0501	10 1 66 66010		6.85440	6.85440
	Прочая закупка товаров, работ и услуг	0501	10 1 66 66010	244	6.85440	6.85440
	Подпрограмма «Управление и распоряжение объектами недвижимого имущества муниципальной собственности» Муниципальной программы «Совершенствование управления муниципальным имуществом Петропавловск-Камчатского городского округа»	0501	11 1 00 00000		82 870.00188	77 932.67262
	Ремонт высвобождаемого жилищного фонда (в том числе изготовление смет)	0501	11 1 10 10010		12 316.42781	5 316.02781
	Закупка товаров, работ, услуг в сфере информационно-коммуникационных технологий	0501	11 1 10 10010	242	30.00000	30.00000
	Прочая закупка товаров, работ и услуг	0501	11 1 10 10010	244	12 286.42781	5 286.02781
	Капитальный ремонт жилых помещений муниципального жилищного фонда	0501	11 1 10 10020		840.00000	840.00000
	Закупка товаров, работ, услуг в целях капитального ремонта государственного (муниципального) имущества	0501	11 1 10 10020	243	840.00000	840.00000
	Содержание и текущий ремонт общего имущества в многоквартирных жилых домах Петропавловск-Камчатского городского округа соразмерно муниципальной доле	0501	11 1 10 10040		22.88000	22.88000
	Прочая закупка товаров, работ и услуг	0501	11 1 10 10040	244	22.88000	22.88000
	Расходы по оплате за жилое помещение и коммунальные услуги в отношении незаселенных жилых помещений муниципального жилищного фонда, находящихся в многоквартирных домах	0501	11 1 10 10050		52 835.62957	54 949.05475
	Прочая закупка товаров, работ и услуг	0501	11 1 10 10050	244	52 835.62957	54 949.05475
	Расходы по оплате за жилое помещение и коммунальные услуги в отношении сданных внаем жилых помещений муниципального жилищного фонда, находящихся в многоквартирных домах	0501	11 1 10 10060		16 855.06450	16 804.71006
	Прочая закупка товаров, работ и услуг	0501	11 1 10 10060	244	16 855.06450	16 804.71006
	Подпрограмма «Управление и распоряжение объектами недвижимого имущества муниципальной собственности» Муниципальной программы «Совершенствование управления муниципальным имуществом Петропавловск-Камчатского городского округа»	0501	11 1 00 00000		1 858.38982	1 857.06982
	Организация работ по учету муниципального имущества	0501	11 1 14 14040		1 858.38982	1 857.06982
	Прочая закупка товаров, работ и услуг	0501	11 1 14 14040	244	1 858.38982	1 857.06982
	Подпрограмма «Управление и распоряжение объектами недвижимого имущества муниципальной собственности» Муниципальной программы «Совершенствование управления муниципальным имуществом Петропавловск-Камчатского городского округа»	0501	11 1 00 00000		390.00000	390.00000
	Повышение уровня квалификации лиц, осуществляющих управление многоквартирными домами, и организации обучения лиц, имеющих намерение осуществлять такую деятельность	0501	11 1 64 64020		390.00000	390.00000
	Прочая закупка товаров, работ и услуг	0501	11 1 64 64020	244	390.00000	390.00000
	Подпрограмма «Управление и распоряжение объектами недвижимого имущества муниципальной собственности» Муниципальной программы «Совершенствование управления муниципальным имуществом Петропавловск-Камчатского городского округа»	0501	11 1 00 00000		31 434.96276	24 611.50694
	Внесение взносов на капитальный ремонт общего имущества многоквартирного дома соразмерно своей доле в праве общей собственности на это имущество	0501	11 1 66 66010		31 434.96276	24 611.50694
	Прочая закупка товаров, работ и услуг	0501	11 1 66 66010	244	31 434.96276	24 611.50694
	Подпрограмма «Модернизация жилищно-коммунального хозяйства» Муниципальной программы «Энергоэффективность, развитие энергетики и коммунального хозяйства, обеспечение жителей Петропавловск-Камчатского городского округа коммунальными услугами, услугами по благоустройству территории и охрана окружающей среды»	0502	03 2 00 00000		490.77300	490.77300
	Приобретение и установка резервных источников электроснабжения на объектах теплоснабжения	0502	03 2 06 06040		30.61224	30.61224
	Прочая закупка товаров, работ и услуг	0502	03 2 06 06040	244	30.61224	30.61224
	Мероприятия, направленные на ремонт ветхих и аварийных сетей, в том числе проведение экспертиз	0502	03 2 06 06090		460.16076	460.16076

№	Наименование	Код бюджетной классификации			Годовой объем ассигнований на 2019 год	Годовой объем ассигнований на 2020 год
		Раздел, Подраздел	Целевая статья	Вид расходов		
	Прочая закупка товаров, работ и услуг	0502	03 2 06 06090	244	460.16076	460.16076
	Подпрограмма «Модернизация жилищно-коммунального хозяйства» Муниципальной программы «Энергоэффективность, развитие энергетики и коммунального хозяйства, обеспечение жителей Петропавловск-Камчатского городского округа коммунальными услугами, услугами по благоустройству территории и охрана окружающей среды»	0502	03 2 00 00000		5 812.94000	5 812.94000
	Расходы за счет средств краевого бюджета, направленных на реализацию мероприятий соответствующей подпрограммы соответствующей государственной программы Камчатского края (за исключением инвестиционных мероприятий и субсидий, которым присвоены отдельные коды)	0502	03 2 06 40065		5 812.94000	5 812.94000
	Прочая закупка товаров, работ и услуг	0502	03 2 06 40065	244	5 812.94000	5 812.94000
	Подпрограмма «Ликвидация экологического ущерба от накопленного объема бытовых и промышленных отходов» Муниципальной программы «Энергоэффективность, развитие энергетики и коммунального хозяйства, обеспечение жителей Петропавловск-Камчатского городского округа коммунальными услугами, услугами по благоустройству территории и охрана окружающей среды»	0503	03 4 00 00000		17 664.53730	15 210.12590
	Содержание территорий, не принадлежащих домовладениям	0503	03 4 24 24030		17 159.33440	14 724.35388
	Прочая закупка товаров, работ и услуг	0503	03 4 24 24030	244	17 159.33440	14 724.35388
	Дератизация и дезинфекция территории Петропавловск-Камчатского городского округа	0503	03 4 24 24070		505.20290	485.77202
	Прочая закупка товаров, работ и услуг	0503	03 4 24 24070	244	505.20290	485.77202
	Подпрограмма «Ликвидация экологического ущерба от накопленного объема бытовых и промышленных отходов» Муниципальной программы «Энергоэффективность, развитие энергетики и коммунального хозяйства, обеспечение жителей Петропавловск-Камчатского городского округа коммунальными услугами, услугами по благоустройству территории и охрана окружающей среды»	0503	03 4 00 00000		1 456.50118	1 400.48190
	Организация субботников на территории Петропавловск-Камчатского городского округа	0503	03 4 26 26190		1 456.50118	1 400.48190
	Прочая закупка товаров, работ и услуг	0503	03 4 26 26190	244	1 456.50118	1 400.48190
	Подпрограмма «Обеспечение реализации муниципальной программы» Муниципальной программы «Энергоэффективность, развитие энергетики и коммунального хозяйства, обеспечение жителей Петропавловск-Камчатского городского округа коммунальными услугами, услугами по благоустройству территории и охрана окружающей среды»	0503	03 5 00 00000		16 209.50000	16 209.50000
	Расходы на осуществление государственных полномочий Камчатского края по организации проведения мероприятий по отлову и содержанию безнадзорных животных в Камчатском крае	0503	03 5 15 40280		16 209.50000	16 209.50000
	Прочая закупка товаров, работ и услуг	0503	03 5 15 40280	244	16 209.50000	16 209.50000
	Подпрограмма «Управление и распоряжение муниципальным имуществом, вовлеченным в земельные правоотношения» Муниципальной программы «Совершенствование управления муниципальным имуществом Петропавловск-Камчатского городского округа»	0503	11 2 00 00000		5 000.00000	5 000.00000
	Снос ветхих и аварийных зданий, строений, сооружений, находящихся в казне Петропавловск-Камчатского городского округа	0503	11 2 19 19020		3 000.00000	3 000.00000
	Прочая закупка товаров, работ и услуг	0503	11 2 19 19020	244	3 000.00000	3 000.00000
	Снос объектов некапитального строительства	0503	11 2 19 19060		2 000.00000	2 000.00000
	Прочая закупка товаров, работ и услуг	0503	11 2 19 19060	244	2 000.00000	2 000.00000
	Подпрограмма «Комплексное благоустройство Петропавловск-Камчатского городского округа»	0503	12 2 00 00000		18 321.05800	18 321.05800
	Содержание площадок для складирования снега	0503	12 2 02 02140		18 321.05800	18 321.05800
	Прочая закупка товаров, работ и услуг	0503	12 2 02 02140	244	18 321.05800	18 321.05800
	Подпрограмма «Комплексное благоустройство Петропавловск-Камчатского городского округа»	0503	12 2 00 00000		4 784.08724	4 084.08724
	Мероприятия по обеспечению сохранности муниципального имущества	0503	12 2 08 08130		4 784.08724	4 084.08724
	Прочая закупка товаров, работ и услуг	0503	12 2 08 08130	244	4 784.08724	4 084.08724
	Подпрограмма «Комплексное благоустройство Петропавловск-Камчатского городского округа»	0503	12 2 00 00000		67 005.55501	57 042.34910
	Капитальный, текущий ремонт и содержание подпорных стен, в том числе разработка проектной документации	0503	12 2 18 18010		2 275.89648	1 601.27476
	Прочая закупка товаров, работ и услуг	0503	12 2 18 18010	244	2 275.89648	1 601.27476
	Восстановление, текущий ремонт и содержание лестничных переходов, в том числе разработка проектной документации	0503	12 2 18 18020		46 860.10333	41 941.36845
	Прочая закупка товаров, работ и услуг	0503	12 2 18 18020	244	46 860.10333	41 941.36845
	Восстановление, обустройство, содержание и ремонт детских площадок	0503	12 2 18 18030		17 869.55520	13 499.70589
	Прочая закупка товаров, работ и услуг	0503	12 2 18 18030	244	17 869.55520	13 499.70589
	Подпрограмма «Комплексное благоустройство Петропавловск-Камчатского городского округа»	0503	12 2 00 00000		6 627.44282	4 542.37352
	Освобождение земельных участков от самовольно установленных объектов движимого имущества	0503	12 2 19 19050		6 627.44282	4 542.37352
	Прочая закупка товаров, работ и услуг	0503	12 2 19 19050	244	6 627.44282	4 542.37352
	Подпрограмма «Комплексное благоустройство Петропавловск-Камчатского городского округа»	0503	12 2 00 00000		61 736.80484	44 218.06058
	Ведение работ по благоустройству мест массового отдыха горожан	0503	12 2 20 20040		2 101.61952	1 401.61952
	Прочая закупка товаров, работ и услуг	0503	12 2 20 20040	244	2 101.61952	1 401.61952
	Содержание биотуалетов	0503	12 2 20 20060		5 230.14544	5 230.14544
	Прочая закупка товаров, работ и услуг	0503	12 2 20 20060	244	5 230.14544	5 230.14544
	Содержание объектов ландшафтной архитектуры	0503	12 2 20 20070		45 717.91787	29 999.74561
	Прочая закупка товаров, работ и услуг	0503	12 2 20 20070	244	45 717.91787	29 999.74561
	Освещение объектов внешнего благоустройства	0503	12 2 20 20080		8 687.12201	7 586.55001
	Закупка товаров, работ, услуг в сфере информационно-коммуникационных технологий	0503	12 2 20 20080	242	18.87725	18.87725
	Прочая закупка товаров, работ и услуг	0503	12 2 20 20080	244	8 668.24476	7 567.67276
	Подпрограмма «Комплексное благоустройство Петропавловск-Камчатского городского округа»	0503	12 2 00 00000		25 022.43511	24 897.90711
	Оказание услуг по организации вывоза тел умерших и погибших граждан Петропавловск-Камчатского городского округа	0503	12 2 23 23010		784.35900	784.35900
	Прочая закупка товаров, работ и услуг	0503	12 2 23 23010	244	784.35900	784.35900
	Организация и содержание мест захоронения	0503	12 2 23 23030		24 238.07611	24 113.54811
	Прочая закупка товаров, работ и услуг	0503	12 2 23 23030	244	24 238.07611	24 113.54811

№	Наименование	Код бюджетной классификации			Годовой объем ассигнований на 2019 год	Годовой объем ассигнований на 2020 год
		Раздел, Подраздел	Целевая статья	Вид расходов		
	Подпрограмма «Комплексное благоустройство Петропавловск-Камчатского городского округа»	0503	12 2 00 00000		18 471.67646	8 471.67646
	Организация праздничных мероприятий в местах массового отдыха	0503	12 2 26 26170		18 471.67646	8 471.67646
	Прочая закупка товаров, работ и услуг	0503	12 2 26 26170	244	18 471.67646	8 471.67646
	Подпрограмма «Комплексное благоустройство Петропавловск-Камчатского городского округа»	0503	12 2 00 00000		9 947.37409	9 947.37409
	Уплата налогов, сборов и иных платежей	0503	12 2 66 66000		9 947.37409	9 947.37409
	Уплата налога на имущество организаций и земельного налога	0503	12 2 66 66000	851	9 947.37409	9 947.37409
	Подпрограмма «Комплексное благоустройство Петропавловск-Камчатского городского округа»	0503	12 2 00 00000		29 137.52286	23 837.52285
	Озеленение и ландшафтное оформление территорий Петропавловск-Камчатского городского округа	0503	12 2 88 88020		5 503.92848	3 703.92847
	Прочая закупка товаров, работ и услуг	0503	12 2 88 88020	244	5 503.92848	3 703.92847
	Выращивание цветочной рассады, высадка рассады, подготовка и содержание цветников	0503	12 2 88 88030		21 633.59438	18 133.59438
	Прочая закупка товаров, работ и услуг	0503	12 2 88 88030	244	21 633.59438	18 133.59438
	Разработка архитектурной концепции (проработка цветовых решений)	0503	12 2 88 88040		2 000.00000	2 000.00000
	Прочая закупка товаров, работ и услуг	0503	12 2 88 88040	244	2 000.00000	2 000.00000
	Подпрограмма «Обеспечение реализации жилищной политики городского округа» Муниципальной программы «Обеспечение доступным и комфортным жильем жителей Петропавловск-Камчатского городского округа»	0505	02 5 00 00000		69 008.74837	71 142.55715
	Обеспечение деятельности органов администрации Петропавловск-Камчатского городского округа в части исполнения функций муниципальной службы	0505	02 5 16 16010		29 428.51858	29 428.51858
	Фонд оплаты труда государственных (муниципальных) органов	0505	02 5 16 16010	121	22 167.41990	22 167.41990
	Иные выплаты персоналу государственных (муниципальных) органов, за исключением фонда оплаты труда	0505	02 5 16 16010	122	1 185.50000	1 185.50000
	Взносы по обязательному социальному страхованию на выплаты денежного содержания и иные выплаты работникам государственных (муниципальных) органов	0505	02 5 16 16010	129	5 763.52917	5 763.52917
	Прочая закупка товаров, работ и услуг	0505	02 5 16 16010	244	312.06951	312.06951
	Обеспечение деятельности органов администрации Петропавловск-Камчатского городского округа в части исполнения функций, не связанных с муниципальной службой	0505	02 5 16 16020		10 991.49990	11 447.69206
	Фонд оплаты труда государственных (муниципальных) органов	0505	02 5 16 16020	121	7 832.29720	7 832.29720
	Иные выплаты персоналу государственных (муниципальных) органов, за исключением фонда оплаты труда	0505	02 5 16 16020	122	744.90682	1 201.90682
	Взносы по обязательному социальному страхованию на выплаты денежного содержания и иные выплаты работникам государственных (муниципальных) органов	0505	02 5 16 16020	129	2 365.35376	2 365.35376
	Уплата налога на имущество организаций и земельного налога	0505	02 5 16 16020	851	48.94212	48.13428
	Организация материально-технического и хозяйственного обеспечения деятельности органов администрации Петропавловск-Камчатского городского округа	0505	02 5 16 16040		15 891.06233	16 523.67895
	Прочая закупка товаров, работ и услуг	0505	02 5 16 16040	244	15 891.06233	16 523.67895
	Обеспечение деятельности по регистрационному учету	0505	02 5 16 16070		12 697.66756	13 742.66756
	Фонд оплаты труда государственных (муниципальных) органов	0505	02 5 16 16070	121	8 945.51840	8 945.51840
	Иные выплаты персоналу государственных (муниципальных) органов, за исключением фонда оплаты труда	0505	02 5 16 16070	122	905.88260	1 950.88260
	Взносы по обязательному социальному страхованию на выплаты денежного содержания и иные выплаты работникам государственных (муниципальных) органов	0505	02 5 16 16070	129	2 701.54656	2 701.54656
	Прочая закупка товаров, работ и услуг	0505	02 5 16 16070	244	144.72000	144.72000
	Подпрограмма «Обеспечение реализации муниципальной программы» Муниципальной программы «Энергоэффективность, развитие энергетики и коммунального хозяйства, обеспечение жителей Петропавловск-Камчатского городского округа коммунальными услугами, услугами по благоустройству территории и охрана окружающей среды»	0505	03 5 00 00000		37 300.80971	37 425.33771
	Обеспечение деятельности органов администрации Петропавловск-Камчатского городского округа в части исполнения функций муниципальной службы	0505	03 5 16 16010		32 760.24771	32 760.24771
	Фонд оплаты труда государственных (муниципальных) органов	0505	03 5 16 16010	121	24 869.87600	24 869.87600
	Иные выплаты персоналу государственных (муниципальных) органов, за исключением фонда оплаты труда	0505	03 5 16 16010	122	1 007.20471	1 044.18300
	Взносы по обязательному социальному страхованию на выплаты денежного содержания и иные выплаты работникам государственных (муниципальных) органов	0505	03 5 16 16010	129	6 714.86700	6 714.86700
	Прочая закупка товаров, работ и услуг	0505	03 5 16 16010	244	168.30000	131.32171
	Обеспечение деятельности органов администрации Петропавловск-Камчатского городского округа в части исполнения функций, не связанных с муниципальной службой	0505	03 5 16 16020		4 217.31200	4 341.84000
	Фонд оплаты труда государственных (муниципальных) органов	0505	03 5 16 16020	121	3 000.65200	3 000.65200
	Иные выплаты персоналу государственных (муниципальных) органов, за исключением фонда оплаты труда	0505	03 5 16 16020	122	376.47700	501.00500
	Взносы по обязательному социальному страхованию на выплаты денежного содержания и иные выплаты работникам государственных (муниципальных) органов	0505	03 5 16 16020	129	840.18300	840.18300
	Расходы, направленные на решение вопросов, возникающих в процессе деятельности администрации Петропавловск-Камчатского городского округа	0505	03 5 16 16090		323.25000	323.25000
	Иные выплаты персоналу государственных (муниципальных) органов, за исключением фонда оплаты труда	0505	03 5 16 16090	122	323.25000	323.25000
	Подпрограмма «Управление и распоряжение объектами недвижимого имущества муниципальной собственности» Муниципальной программы «Совершенствование управления муниципальным имуществом Петропавловск-Камчатского городского округа»	0505	11 1 00 00000		6 378.44672	6 570.49779
	Обследование на аварийность многоквартирных домов	0505	11 1 14 14010		1 580.00000	1 580.00000
	Прочая закупка товаров, работ и услуг	0505	11 1 14 14010	244	1 580.00000	1 580.00000
	Изготовление технической документации на объекты недвижимого имущества	0505	11 1 14 14020		2 940.04672	3 057.67859
	Прочая закупка товаров, работ и услуг	0505	11 1 14 14020	244	2 940.04672	3 057.67859
	Оценка рыночной стоимости объектов недвижимого и движимого имущества муниципальной собственности	0505	11 1 14 14030		1 679.60000	1 746.78400
	Прочая закупка товаров, работ и услуг	0505	11 1 14 14030	244	1 679.60000	1 746.78400
	Проведение экспертизы безопасности объектов недвижимого имущества	0505	11 1 14 14200		178.80000	186.03520

№	Наименование	Код бюджетной классификации			Годовой объем ассигнований на 2019 год	Годовой объем ассигнований на 2020 год
		Раздел, Подраздел	Целевая статья	Вид расходов		
	Прочая закупка товаров, работ и услуг	0505	11 1 14 14200	244	178.80000	186.03520
	Подпрограмма «Управление и распоряжение объектами недвижимого имущества муниципальной собственности» Муниципальной программы «Совершенствование управления муниципальным имуществом Петропавловск-Камчатского городского округа»	0505	11 1 00 00000		609.00000	609.00000
	Вскрытие и санитарная очистка жилых помещений с вывозом и утилизацией мусора освободившихся жилых помещений муниципального жилищного фонда	0505	11 1 24 24010		609.00000	609.00000
	Прочая закупка товаров, работ и услуг	0505	11 1 24 24010	244	609.00000	609.00000
	Подпрограмма «Управление и распоряжение объектами недвижимого имущества муниципальной собственности» Муниципальной программы «Совершенствование управления муниципальным имуществом Петропавловск-Камчатского городского округа»	0505	11 1 00 00000		11 456.25713	6 852.10599
	Содержание и сохранность объектов недвижимого имущества, составляющих казну муниципального образования	0505	11 1 65 65010		11 456.25713	6 852.10599
	Прочая закупка товаров, работ и услуг	0505	11 1 65 65010	244	11 456.25713	6 852.10599
	Подпрограмма «Комплексное благоустройство Петропавловск-Камчатского городского округа»	0505	12 2 00 00000		45 802.46198	45 802.46198
	Обеспечение реализации мероприятий по благоустройству территории городского округа	0505	12 2 15 15070		45 802.46198	45 802.46198
	Фонд оплаты труда учреждений	0505	12 2 15 15070	111	31 012.63955	31 012.63955
	Иные выплаты персоналу учреждений, за исключением фонда оплаты труда	0505	12 2 15 15070	112	2 010.43412	1 990.57583
	Взносы по обязательному социальному страхованию на выплаты по оплате труда работников и иные выплаты работникам учреждений	0505	12 2 15 15070	119	9 365.81714	9 365.81714
	Закупка товаров, работ, услуг в сфере информационно-коммуникационных технологий	0505	12 2 15 15070	242	1 054.38172	1 054.38172
	Прочая закупка товаров, работ и услуг	0505	12 2 15 15070	244	2 275.16709	2 295.02538
	Уплата налога на имущество организаций и земельного налога	0505	12 2 15 15070	851	2.93853	2.93853
	Уплата прочих налогов, сборов	0505	12 2 15 15070	852	71.08383	71.08383
	Уплата иных платежей	0505	12 2 15 15070	853	10.00000	10.00000
<b>5</b>	<b>ОБРАЗОВАНИЕ</b>	<b>0700</b>			<b>5 808 865.87091</b>	<b>5 702 803.27745</b>
	Подпрограмма «Развитие дошкольного образования» Муниципальной программы «Развитие образования и социальная поддержка граждан в Петропавловск-Камчатском городском округе»	0701	01 2 00 00000		974 407.39392	974 407.39392
	Обеспечение деятельности образовательных организаций, предоставляющих услуги в сфере дошкольного образования	0701	01 2 15 15040		974 407.39392	974 407.39392
	Субсидии бюджетным учреждениям на финансовое обеспечение государственного (муниципального) задания на оказание государственных (муниципальных) услуг (выполнение работ)	0701	01 2 15 15040	611	338 706.09700	338 706.09700
	Субсидии бюджетным учреждениям на иные цели	0701	01 2 15 15040	612	25 730.00000	25 730.00000
	Субсидии автономным учреждениям на финансовое обеспечение государственного (муниципального) задания на оказание государственных (муниципальных) услуг (выполнение работ)	0701	01 2 15 15040	621	569 481.29692	569 481.29692
	Субсидии автономным учреждениям на иные цели	0701	01 2 15 15040	622	40 490.00000	40 490.00000
	Подпрограмма «Развитие дошкольного образования» Муниципальной программы «Развитие образования и социальная поддержка граждан в Петропавловск-Камчатском городском округе»	0701	01 2 00 00000		1 339 969.00000	1 339 969.00000
	Расходы за счет средств краевого бюджета, предоставленных в целях выравнивания обеспеченности муниципальных образований в Камчатском крае по реализации ими их расходных обязательств	0701	01 2 15 40040		147 100.00000	147 100.00000
	Субсидии бюджетным учреждениям на финансовое обеспечение государственного (муниципального) задания на оказание государственных (муниципальных) услуг (выполнение работ)	0701	01 2 15 40040	611	46 700.00000	46 700.00000
	Субсидии автономным учреждениям на финансовое обеспечение государственного (муниципального) задания на оказание государственных (муниципальных) услуг (выполнение работ)	0701	01 2 15 40040	621	100 400.00000	100 400.00000
	Расходы для осуществления государственных полномочий Камчатского края по обеспечению государственных гарантий реализации прав на получение общедоступного и бесплатного дошкольного образования в муниципальных дошкольных образовательных организациях и муниципальных общеобразовательных организациях в Камчатском крае	0701	01 2 15 40230		1 192 869.00000	1 192 869.00000
	Субсидии бюджетным учреждениям на финансовое обеспечение государственного (муниципального) задания на оказание государственных (муниципальных) услуг (выполнение работ)	0701	01 2 15 40230	611	429 884.76300	429 884.76300
	Субсидии автономным учреждениям на финансовое обеспечение государственного (муниципального) задания на оказание государственных (муниципальных) услуг (выполнение работ)	0701	01 2 15 40230	621	762 984.23700	762 984.23700
	Подпрограмма «Развитие общего и дополнительного образования» Муниципальной программы «Развитие образования и социальная поддержка граждан в Петропавловск-Камчатском городском округе»	0702	01 1 00 00000		356 100.74484	344 048.69588
	Обеспечение деятельности образовательных организаций, предоставляющих услуги в сфере общего образования	0702	01 1 15 15010		356 100.74484	344 048.69588
	Субсидии бюджетным учреждениям на финансовое обеспечение государственного (муниципального) задания на оказание государственных (муниципальных) услуг (выполнение работ)	0702	01 1 15 15010	611	126 729.48617	126 729.18617
	Субсидии бюджетным учреждениям на иные цели	0702	01 1 15 15010	612	28 030.00000	28 030.00000
	Субсидии автономным учреждениям на финансовое обеспечение государственного (муниципального) задания на оказание государственных (муниципальных) услуг (выполнение работ)	0702	01 1 15 15010	621	154 889.50971	154 889.50971
	Субсидии автономным учреждениям на иные цели	0702	01 1 15 15010	622	46 451.74896	34 400.00000
	Подпрограмма «Развитие общего и дополнительного образования» Муниципальной программы «Развитие образования и социальная поддержка граждан в Петропавловск-Камчатском городском округе»	0702	01 1 00 00000		2 231 129.00000	2 231 129.00000
	Расходы за счет средств краевого бюджета, предоставленных в целях выравнивания обеспеченности муниципальных образований в Камчатском крае по реализации ими их расходных обязательств	0702	01 1 15 40040		178 650.00000	178 650.00000
	Субсидии бюджетным учреждениям на финансовое обеспечение государственного (муниципального) задания на оказание государственных (муниципальных) услуг (выполнение работ)	0702	01 1 15 40040	611	87 550.00000	87 550.00000
	Субсидии автономным учреждениям на финансовое обеспечение государственного (муниципального) задания на оказание государственных (муниципальных) услуг (выполнение работ)	0702	01 1 15 40040	621	91 100.00000	91 100.00000



№	Наименование	Код бюджетной классификации			Годовой объем ассигнований на 2019 год	Годовой объем ассигнований на 2020 год
		Раздел, Подраздел	Целевая статья	Вид расходов		
	Расходы для осуществления государственных полномочий Камчатского края по обеспечению государственных гарантий реализации прав на получение общедоступного и бесплатного начального общего, основного общего, среднего общего образования в муниципальных общеобразовательных организациях в Камчатском крае, по обеспечению дополнительного образования детей в муниципальных общеобразовательных организациях в Камчатском крае	0702	01 1 15 40170		1 986 310.00000	1 986 310.00000
	Субсидии бюджетным учреждениям на финансовое обеспечение государственного (муниципального) задания на оказание государственных (муниципальных) услуг (выполнение работ)	0702	01 1 15 40170	611	912 952.26500	912 952.26500
	Субсидии автономным учреждениям на финансовое обеспечение государственного (муниципального) задания на оказание государственных (муниципальных) услуг (выполнение работ)	0702	01 1 15 40170	621	1 073 357.73500	1 073 357.73500
	Расходы для осуществления государственных полномочий Камчатского края по обеспечению государственных гарантий реализации прав на получение общедоступного и бесплатного дошкольного образования в муниципальных дошкольных образовательных организациях и муниципальных общеобразовательных организациях в Камчатском крае	0702	01 1 15 40230		35 591.00000	35 591.00000
	Субсидии бюджетным учреждениям на финансовое обеспечение государственного (муниципального) задания на оказание государственных (муниципальных) услуг (выполнение работ)	0702	01 1 15 40230	611	8 554.05300	8 554.05300
	Субсидии автономным учреждениям на финансовое обеспечение государственного (муниципального) задания на оказание государственных (муниципальных) услуг (выполнение работ)	0702	01 1 15 40230	621	27 036.94700	27 036.94700
	Расходы для осуществления государственных полномочий Камчатского края по выплате вознаграждения за выполнение функций классного руководителя педагогическим работникам муниципальных образовательных организаций в Камчатском крае	0702	01 1 15 40250		30 578.00000	30 578.00000
	Субсидии бюджетным учреждениям на иные цели	0702	01 1 15 40250	612	13 609.00000	13 609.00000
	Субсидии автономным учреждениям на иные цели	0702	01 1 15 40250	622	16 969.00000	16 969.00000
	Подпрограмма «Развитие общего и дополнительного образования» Муниципальной программы «Развитие образования и социальная поддержка граждан в Петропавловск-Камчатском городском округе»	0703	01 1 00 00000		49 380.77525	49 380.77525
	Обеспечение деятельности образовательных организаций, предоставляющих услуги в сфере дополнительного образования детей	0703	01 1 15 15020		49 380.77525	49 380.77525
	Субсидии бюджетным учреждениям на финансовое обеспечение государственного (муниципального) задания на оказание государственных (муниципальных) услуг (выполнение работ)	0703	01 1 15 15020	611	29 696.94992	29 696.94992
	Субсидии бюджетным учреждениям на иные цели	0703	01 1 15 15020	612	5 600.00000	5 600.00000
	Субсидии автономным учреждениям на финансовое обеспечение государственного (муниципального) задания на оказание государственных (муниципальных) услуг (выполнение работ)	0703	01 1 15 15020	621	13 233.82533	13 233.82533
	Субсидии автономным учреждениям на иные цели	0703	01 1 15 15020	622	850.00000	850.00000
	Подпрограмма «Развитие общего и дополнительного образования» Муниципальной программы «Развитие образования и социальная поддержка граждан в Петропавловск-Камчатском городском округе»	0703	01 1 00 00000		244 750.86330	244 750.86330
	Расходы за счет средств краевого бюджета, предоставленных в целях выравнивания обеспеченности муниципальных образований в Камчатском крае по реализации ими их расходных обязательств	0703	01 1 15 40040		193 204.16330	193 204.16330
	Субсидии бюджетным учреждениям на финансовое обеспечение государственного (муниципального) задания на оказание государственных (муниципальных) услуг (выполнение работ)	0703	01 1 15 40040	611	163 171.40000	163 171.40000
	Субсидии автономным учреждениям на финансовое обеспечение государственного (муниципального) задания на оказание государственных (муниципальных) услуг (выполнение работ)	0703	01 1 15 40040	621	30 032.76330	30 032.76330
	Расходы для осуществления государственных полномочий Камчатского края по обеспечению государственных гарантий реализации прав на получение общедоступного и бесплатного начального общего, основного общего, среднего общего образования в муниципальных общеобразовательных организациях в Камчатском крае, по обеспечению дополнительного образования детей в муниципальных общеобразовательных организациях в Камчатском крае	0703	01 1 15 40170		51 502.00000	51 502.00000
	Субсидии бюджетным учреждениям на финансовое обеспечение государственного (муниципального) задания на оказание государственных (муниципальных) услуг (выполнение работ)	0703	01 1 15 40170	611	27 692.39700	27 692.39700
	Субсидии автономным учреждениям на финансовое обеспечение государственного (муниципального) задания на оказание государственных (муниципальных) услуг (выполнение работ)	0703	01 1 15 40170	621	23 809.60300	23 809.60300
	Расходы для осуществления государственных полномочий Камчатского края по выплате ежемесячной доплаты к заработной плате педагогическим работникам, имеющим ученые степени доктора наук, кандидата наук, государственные награды СССР, РСФСР и Российской Федерации, в отдельных муниципальных образовательных организациях в Камчатском крае	0703	01 1 15 40190		44.70000	44.70000
	Субсидии бюджетным учреждениям на иные цели	0703	01 1 15 40190	612	44.70000	44.70000
	Подпрограмма «Сохранение и развитие культуры в Петропавловск-Камчатском городском округе» Муниципальной программы «Создание условий для развития культуры, спорта и молодежной политики в Петропавловск-Камчатском городском округе»	0703	05 1 00 00000		800.00000	200.00000
	Проведение работ по укреплению материально-технической базы муниципальных учреждений культуры и дополнительного образования детей Петропавловск-Камчатского городского округа (ремонт внутренних помещений, фасадов, залов)	0703	05 1 08 08120		800.00000	200.00000
	Субсидии бюджетным учреждениям на иные цели	0703	05 1 08 08120	612	500.00000	100.00000
	Субсидии автономным учреждениям на иные цели	0703	05 1 08 08120	622	300.00000	100.00000
	Подпрограмма «Сохранение и развитие культуры в Петропавловск-Камчатском городском округе» Муниципальной программы «Создание условий для развития культуры, спорта и молодежной политики в Петропавловск-Камчатском городском округе»	0703	05 1 00 00000		250.00000	250.00000
	Оснащение муниципальных учреждений культуры и дополнительного образования детей Петропавловск-Камчатского городского округа сценическим и специализированным оборудованием, мебелью, аппаратурой, оргтехникой, расходными материалами, музыкальными инструментами	0703	05 1 12 12180		200.00000	200.00000
	Субсидии бюджетным учреждениям на иные цели	0703	05 1 12 12180	612	200.00000	200.00000
	Обеспечение качества работы самодеятельных коллективов в муниципальных учреждениях культуры Петропавловск-Камчатского городского округа (пошив, приобретение, изготовление: реквизита, костюмов, декорации)	0703	05 1 12 12190		50.00000	50.00000
	Субсидии бюджетным учреждениям на иные цели	0703	05 1 12 12190	612	50.00000	50.00000

№	Наименование	Код бюджетной классификации			Годовой объем ассигнований на 2019 год	Годовой объем ассигнований на 2020 год
		Раздел, Подраздел	Целевая статья	Вид расходов		
	Подпрограмма «Сохранение и развитие культуры в Петропавловск-Камчатском городском округе» Муниципальной программы «Создание условий для развития культуры, спорта и молодежной политики в Петропавловск-Камчатском городском округе»	0703	05 1 00 00000		79 695.07644	75 695.06471
	Обеспечение деятельности (оказание услуг) учреждений культуры и учреждений дополнительного образования детей Петропавловск-Камчатского городского округа	0703	05 1 15 15090		79 695.07644	75 695.06471
	Субсидии бюджетным учреждениям на финансовое обеспечение государственного (муниципального) задания на оказание государственных (муниципальных) услуг (выполнение работ)	0703	05 1 15 15090	611	44 747.81844	42 747.79788
	Субсидии бюджетным учреждениям на иные цели	0703	05 1 15 15090	612	1 200.00000	1 200.00000
	Субсидии автономным учреждениям на финансовое обеспечение государственного (муниципального) задания на оказание государственных (муниципальных) услуг (выполнение работ)	0703	05 1 15 15090	621	32 747.25800	30 747.26683
	Субсидии автономным учреждениям на иные цели	0703	05 1 15 15090	622	1 000.00000	1 000.00000
	Подпрограмма «Сохранение и развитие культуры в Петропавловск-Камчатском городском округе» Муниципальной программы «Создание условий для развития культуры, спорта и молодежной политики в Петропавловск-Камчатском городском округе»	0703	05 1 00 00000		81 120.55986	81 120.55986
	Расходы за счет средств краевого бюджета, предоставленных в целях выравнивания обеспеченности муниципальных образований в Камчатском крае по реализации ими их расходных обязательств	0703	05 1 15 40040		80 763.05986	80 763.05986
	Субсидии бюджетным учреждениям на финансовое обеспечение государственного (муниципального) задания на оказание государственных (муниципальных) услуг (выполнение работ)	0703	05 1 15 40040	611	44 322.57760	44 322.57760
	Субсидии автономным учреждениям на финансовое обеспечение государственного (муниципального) задания на оказание государственных (муниципальных) услуг (выполнение работ)	0703	05 1 15 40040	621	36 440.48226	36 440.48226
	Расходы для осуществления государственных полномочий Камчатского края по выплате ежемесячной доплаты к заработной плате педагогическим работникам, имеющим ученые степени доктора наук, кандидата наук, государственные награды СССР, РСФСР и Российской Федерации, в отдельных муниципальных образовательных организациях в Камчатском крае	0703	05 1 15 40190		357.50000	357.50000
	Субсидии бюджетным учреждениям на иные цели	0703	05 1 15 40190	612	178.75158	178.75158
	Субсидии автономным учреждениям на иные цели	0703	05 1 15 40190	622	178.74842	178.74842
	Подпрограмма «Сохранение и развитие культуры в Петропавловск-Камчатском городском округе» Муниципальной программы «Создание условий для развития культуры, спорта и молодежной политики в Петропавловск-Камчатском городском округе»	0703	05 1 00 00000		241.44900	241.44900
	Проведение городских культурно-массовых мероприятий, участие в организации и проведении всероссийских и краевых мероприятий	0703	05 1 26 26200		241.44900	241.44900
	Премии и гранты	0703	05 1 26 26200	350	111.44900	111.44900
	Субсидии автономным учреждениям на иные цели	0703	05 1 26 26200	622	130.00000	130.00000
	Подпрограмма «Сохранение и развитие культуры в Петропавловск-Камчатском городском округе» Муниципальной программы «Создание условий для развития культуры, спорта и молодежной политики в Петропавловск-Камчатском городском округе»	0703	05 1 00 00000		700.00000	100.00000
	Организация участия самодеятельных коллективов муниципальных учреждений культуры и учащихся муниципальных учреждений дополнительного образования детей Петропавловск-Камчатского городского округа, в региональных, российских, международных смотрах, конкурсах, фестивалях, выставках, соревнованиях	0703	05 1 63 63030		700.00000	100.00000
	Субсидии автономным учреждениям на иные цели	0703	05 1 63 63030	622	700.00000	100.00000
	Подпрограмма «Молодежь Петропавловск-Камчатского городского округа» Муниципальной программы «Создание условий для развития культуры, спорта и молодежной политики в Петропавловск-Камчатском городском округе»	0707	05 2 00 00000		4 626.80055	4 668.61481
	Обеспечение реализации муниципальных услуг и функций, в том числе по выполнению государственных полномочий Камчатского края (содержание муниципальных учреждений городского округа)	0707	05 2 15 15000		4 626.80055	4 668.61481
	Субсидии автономным учреждениям на финансовое обеспечение государственного (муниципального) задания на оказание государственных (муниципальных) услуг (выполнение работ)	0707	05 2 15 15000	621	4 401.80055	4 443.61481
	Субсидии автономным учреждениям на иные цели	0707	05 2 15 15000	622	225.00000	225.00000
	Подпрограмма «Молодежь Петропавловск-Камчатского городского округа» Муниципальной программы «Создание условий для развития культуры, спорта и молодежной политики в Петропавловск-Камчатском городском округе»	0707	05 2 00 00000		100.00000	100.00000
	Развитие системы информирования молодежи, пропаганда позитивных ценностей через электронные средства (Интернет), средства массовой информации, применение различных форм социальной рекламы, направленной на популяризацию позитивных ценностей среди молодежи	0707	05 2 25 25090		100.00000	100.00000
	Субсидии автономным учреждениям на иные цели	0707	05 2 25 25090	622	100.00000	100.00000
	Подпрограмма «Молодежь Петропавловск-Камчатского городского округа» Муниципальной программы «Создание условий для развития культуры, спорта и молодежной политики в Петропавловск-Камчатском городском округе»	0707	05 2 00 00000		13 289.69000	12 889.69000
	Проведение гражданско-патриотических, волонтерских, профилактических молодежных мероприятий и акций, реализация социально значимых проектов, акций и мероприятий по направлениям молодежной политики. Выявление и продвижение талантливой молодежи	0707	05 2 26 26210		2 400.00000	2 000.00000
	Субсидии автономным учреждениям на иные цели	0707	05 2 26 26210	622	2 400.00000	2 000.00000
	Трудовая адаптация молодежи и содействие в трудоустройстве молодых специалистов: формирование среди учащихся 9-11 классов понимания необходимости осознанного выбора профессии: мониторинг ситуации информационные материалы, тестирование; организация и проведение трудовых акций силами молодежи	0707	05 2 26 26230		489.69000	489.69000
	Субсидии автономным учреждениям на иные цели	0707	05 2 26 26230	622	489.69000	489.69000
	Обеспечение временного трудоустройства несовершеннолетних в возрасте от 14 до 18 лет, организация работы городских молодежных трудовых отрядов «Молодой Петропавловск» на дополнительных рабочих местах по благоустройству городских территорий	0707	05 2 26 26240		10 400.00000	10 400.00000
	Субсидии автономным учреждениям на иные цели	0707	05 2 26 26240	622	10 400.00000	10 400.00000
	Подпрограмма «Молодежь Петропавловск-Камчатского городского округа» Муниципальной программы «Создание условий для развития культуры, спорта и молодежной политики в Петропавловск-Камчатском городском округе»	0707	05 2 00 00000		2 000.00000	2 000.00000
	Поддержка общественных организаций и объединений, проведение конкурса проектов и программ общественных организаций и объединений на право получения субсидий из бюджета Петропавловск-Камчатского городского округа на реализацию мероприятий, направленных на поддержку общественных инициатив по направлениям молодежной политики	0707	05 2 60 60120		2 000.00000	2 000.00000

№	Наименование	Код бюджетной классификации			Годовой объем ассигнований на 2019 год	Годовой объем ассигнований на 2020 год
		Раздел, Подраздел	Целевая статья	Вид расходов		
	Субсидии (гранты в форме субсидий) на финансовое обеспечение затрат, порядком (правилами) предоставления которых установлено требование о последующем подтверждении их использования в соответствии с условиями и (или) целями предоставления	0707	05 2 60 60120	632	2 000.00000	2 000.00000
	Подпрограмма «Развитие общего и дополнительного образования» Муниципальной программы «Развитие образования и социальная поддержка граждан в Петропавловск-Камчатском городском округе»	0709	01 1 00 00000		55 078.80448	40 280.03718
	Приведение общеобразовательных учреждений в соответствие с современными требованиями, в том числе проведение ремонтных работ в соответствии с СанПиН и другим нормативным документам, направленными на обеспечение безопасных условий организации образовательного процесса	0709	01 1 08 08060		52 078.80448	40 280.03718
	Субсидии бюджетным учреждениям на иные цели	0709	01 1 08 08060	612	26 000.00000	12 051.65200
	Субсидии автономным учреждениям на иные цели	0709	01 1 08 08060	622	26 078.80448	28 228.38518
	Приведение учреждений дополнительного образования в соответствие с современными требованиями, в том числе проведение ремонтных работ в соответствии с СанПиН и другим нормативным документам, направленными на обеспечение безопасных условий организации образовательного процесса	0709	01 1 08 08200		3 000.00000	0.0000
	Субсидии бюджетным учреждениям на иные цели	0709	01 1 08 08200	612	3 000.00000	0.0000
	Подпрограмма «Развитие общего и дополнительного образования» Муниципальной программы «Развитие образования и социальная поддержка граждан в Петропавловск-Камчатском городском округе»	0709	01 1 00 00000		14 975.50769	0.0000
	Внедрение современных форм организации питания, в том числе обеспечение школьных пищеблоков современным технологическим оборудованием и мебелью для обеденных зон школьных столовых	0709	01 1 12 12070		10 975.50769	0.0000
	Субсидии автономным учреждениям на иные цели	0709	01 1 12 12070	622	10 975.50769	0.0000
	Приобретение спортивного оборудования и инвентаря для общеобразовательных учреждений, спортивных секций, создание и содержание спортивных площадок в общеобразовательных учреждениях, в том числе подготовка проектно-сметной, технической документации	0709	01 1 12 12080		4 000.00000	0.0000
	Субсидии автономным учреждениям на иные цели	0709	01 1 12 12080	622	4 000.00000	0.0000
	Подпрограмма «Развитие общего и дополнительного образования» Муниципальной программы «Развитие образования и социальная поддержка граждан в Петропавловск-Камчатском городском округе»	0709	01 1 00 00000		6 629.03000	3 083.55754
	Создание системы поддержки одаренных детей и популяризация передового педагогического опыта	0709	01 1 26 26100		6 629.03000	3 083.55754
	Прочая закупка товаров, работ и услуг	0709	01 1 26 26100	244	1 103.63800	1 103.63800
	Премии и гранты	0709	01 1 26 26100	350	1 979.92000	1 979.91954
	Субсидии автономным учреждениям на иные цели	0709	01 1 26 26100	622	3 545.47200	0.0000
	Подпрограмма «Развитие общего и дополнительного образования» Муниципальной программы «Развитие образования и социальная поддержка граждан в Петропавловск-Камчатском городском округе»	0709	01 1 00 00000		5 000.00000	0.0000
	Выполнение комплекса мероприятий по противопожарной безопасности и защите общеобразовательных учреждений и учреждений дополнительного образования детей Петропавловск -Камчатского городского округа	0709	01 1 69 69030		5 000.00000	0.0000
	Субсидии бюджетным учреждениям на иные цели	0709	01 1 69 69030	612	5 000.00000	0.0000
	Подпрограмма «Развитие общего и дополнительного образования» Муниципальной программы «Развитие образования и социальная поддержка граждан в Петропавловск-Камчатском городском округе»	0709	01 1 00 00000		13 240.56000	13 240.56000
	Организация отдыха детей в каникулярное время	0709	01 1 81 81000		13 240.56000	13 240.56000
	Субсидии бюджетным учреждениям на финансовое обеспечение государственного (муниципального) задания на оказание государственных (муниципальных) услуг (выполнение работ)	0709	01 1 81 81000	611	5 134.54340	5 134.54340
	Субсидии автономным учреждениям на финансовое обеспечение государственного (муниципального) задания на оказание государственных (муниципальных) услуг (выполнение работ)	0709	01 1 81 81000	621	8 106.01660	8 106.01660
	Подпрограмма «Развитие общего и дополнительного образования» Муниципальной программы «Развитие образования и социальная поддержка граждан в Петропавловск-Камчатском городском округе»	0709	01 1 00 00000		3 000.00000	0.0000
	Установка систем видеонаблюдения в образовательных учреждениях	0709	01 1 82 82010		3 000.00000	0.0000
	Субсидии бюджетным учреждениям на иные цели	0709	01 1 82 82010	612	3 000.00000	0.0000
	Подпрограмма «Развитие дошкольного образования» Муниципальной программы «Развитие образования и социальная поддержка граждан в Петропавловск-Камчатском городском округе»	0709	01 2 00 00000		43 932.89958	0.0000
	Приведение муниципальных дошкольных образовательных учреждений в соответствие с требованиями СанПиН и других нормативных документов, направленных на обеспечение безопасных условий организации образовательного процесса, капитальные ремонты в течение всего периода	0709	01 2 08 08090		43 932.89958	0.0000
	Субсидии бюджетным учреждениям на иные цели	0709	01 2 08 08090	612	20 000.00000	0.0000
	Субсидии автономным учреждениям на иные цели	0709	01 2 08 08090	622	23 932.89958	0.0000
	Подпрограмма «Развитие дошкольного образования» Муниципальной программы «Развитие образования и социальная поддержка граждан в Петропавловск-Камчатском городском округе»	0709	01 2 00 00000		3 000.00000	0.0000
	Приобретение технологического оборудования в муниципальные дошкольные образовательные учреждения	0709	01 2 12 12090		1 800.00000	0.0000
	Субсидии автономным учреждениям на иные цели	0709	01 2 12 12090	622	1 800.00000	0.0000
	Приобретение мебели в муниципальные дошкольные образовательные учреждения	0709	01 2 12 12100		1 200.00000	0.0000
	Субсидии автономным учреждениям на иные цели	0709	01 2 12 12100	622	1 200.00000	0.0000
	Подпрограмма «Развитие дошкольного образования» Муниципальной программы «Развитие образования и социальная поддержка граждан в Петропавловск-Камчатском городском округе»	0709	01 2 00 00000		200.00000	0.0000
	Организация городских конкурсных мероприятий для воспитанников дошкольных учреждений	0709	01 2 26 26130		200.00000	0.0000
	Субсидии автономным учреждениям на иные цели	0709	01 2 26 26130	622	200.00000	0.0000
	Подпрограмма «Развитие дошкольного образования» Муниципальной программы «Развитие образования и социальная поддержка граждан в Петропавловск-Камчатском городском округе»	0709	01 2 00 00000		5 468.39644	5 468.39644

№	Наименование	Код бюджетной классификации			Годовой объем ассигнований на 2019 год	Годовой объем ассигнований на 2020 год
		Раздел, Подраздел	Целевая статья	Вид расходов		
	Предоставление субсидий юридическим лицам, индивидуальным предпринимателям, предоставляющим услуги в сфере дошкольного образования	0709	01 2 84 84010		5 468.39644	5 468.39644
	Субсидии на возмещение недополученных доходов и (или) возмещение фактически понесенных затрат в связи с производством (реализацией) товаров, выполнением работ, оказанием услуг	0709	01 2 84 84010	811	5 468.39644	5 468.39644
	Подпрограмма «Обеспечение реализации муниципальной программы «Развитие образования и социальная поддержка граждан в Петропавловск-Камчатском городском округе» Муниципальной программы «Развитие образования и социальная поддержка граждан в Петропавловск-Камчатском городском округе»	0709	01 4 00 00000		170 038.87300	170 039.17300
	Обеспечение деятельности (оказание услуг) муниципального бюджетного учреждения Петропавловск-Камчатского городского округа «Централизованная бухгалтерия»	0709	01 4 15 15060		141 065.68500	141 065.98500
	Субсидии бюджетным учреждениям на финансовое обеспечение государственного (муниципального) задания на оказание государственных (муниципальных) услуг (выполнение работ)	0709	01 4 15 15060	611	136 165.68500	136 165.98500
	Субсидии бюджетным учреждениям на иные цели	0709	01 4 15 15060	612	4 900.00000	4 900.00000
	Обеспечение деятельности (оказание услуг) муниципального автономного учреждения «Информационно-методический центр Петропавловск-Камчатского городского округа»	0709	01 4 15 15200		28 973.18800	28 973.18800
	Субсидии автономным учреждениям на финансовое обеспечение государственного (муниципального) задания на оказание государственных (муниципальных) услуг (выполнение работ)	0709	01 4 15 15200	621	27 973.18800	27 973.18800
	Субсидии автономным учреждениям на иные цели	0709	01 4 15 15200	622	1 000.00000	1 000.00000
	Подпрограмма «Обеспечение реализации муниципальной программы «Развитие образования и социальная поддержка граждан в Петропавловск-Камчатском городском округе» Муниципальной программы «Развитие образования и социальная поддержка граждан в Петропавловск-Камчатском городском округе»	0709	01 4 00 00000		70 369.44656	70 369.44656
	Обеспечение деятельности органов администрации Петропавловск-Камчатского городского округа в части исполнения функций муниципальной службы	0709	01 4 16 16010		44 517.56756	44 517.56756
	Фонд оплаты труда государственных (муниципальных) органов	0709	01 4 16 16010	121	33 604.89200	33 604.89200
	Иные выплаты персоналу государственных (муниципальных) органов, за исключением фонда оплаты труда	0709	01 4 16 16010	122	1 602.16000	1 602.16000
	Взносы по обязательному социальному страхованию на выплаты денежного содержания и иные выплаты работникам государственных (муниципальных) органов	0709	01 4 16 16010	129	8 905.29600	8 905.29600
	Прочая закупка товаров, работ и услуг	0709	01 4 16 16010	244	405.21956	405.21956
	Обеспечение деятельности органов администрации Петропавловск-Камчатского городского округа в части исполнения функций, не связанных с муниципальной службой	0709	01 4 16 16020		14 658.15500	14 658.15500
	Фонд оплаты труда государственных (муниципальных) органов	0709	01 4 16 16020	121	9 403.26700	9 403.26700
	Иные выплаты персоналу государственных (муниципальных) органов, за исключением фонда оплаты труда	0709	01 4 16 16020	122	1 550.29914	1 550.29914
	Взносы по обязательному социальному страхованию на выплаты денежного содержания и иные выплаты работникам государственных (муниципальных) органов	0709	01 4 16 16020	129	2 839.78886	2 839.78886
	Закупка товаров, работ, услуг в сфере информационно-коммуникационных технологий	0709	01 4 16 16020	242	290.00000	290.00000
	Прочая закупка товаров, работ и услуг	0709	01 4 16 16020	244	531.80000	531.80000
	Уплата налога на имущество организаций и земельного налога	0709	01 4 16 16020	851	43.00000	43.00000
	Обеспечение методической работы в сфере образования	0709	01 4 16 16050		11 193.72400	11 193.72400
	Фонд оплаты труда государственных (муниципальных) органов	0709	01 4 16 16050	121	7 389.58200	7 389.58200
	Иные выплаты персоналу государственных (муниципальных) органов, за исключением фонда оплаты труда	0709	01 4 16 16050	122	1 286.32900	1 286.32900
	Взносы по обязательному социальному страхованию на выплаты денежного содержания и иные выплаты работникам государственных (муниципальных) органов	0709	01 4 16 16050	129	2 231.65400	2 231.65400
	Прочая закупка товаров, работ и услуг	0709	01 4 16 16050	244	286.15900	286.15900
	Подпрограмма «Обеспечение реализации муниципальной программы «Развитие образования и социальная поддержка граждан в Петропавловск-Камчатском городском округе» Муниципальной программы «Развитие образования и социальная поддержка граждан в Петропавловск-Камчатском городском округе»	0709	01 4 00 00000		39 371.00000	39 371.00000
	Расходы для осуществления государственных полномочий Камчатского края по созданию и организации деятельности комиссий по делам несовершеннолетних и защите их прав муниципальных районов и городских округов в Камчатском крае	0709	01 4 16 40100		6 200.00000	6 200.00000
	Фонд оплаты труда государственных (муниципальных) органов	0709	01 4 16 40100	121	4 000.00000	4 000.00000
	Иные выплаты персоналу государственных (муниципальных) органов, за исключением фонда оплаты труда	0709	01 4 16 40100	122	559.70000	559.70000
	Взносы по обязательному социальному страхованию на выплаты денежного содержания и иные выплаты работникам государственных (муниципальных) органов	0709	01 4 16 40100	129	1 160.00000	1 160.00000
	Прочая закупка товаров, работ и услуг	0709	01 4 16 40100	244	480.30000	480.30000
	Расходы для осуществления отдельных государственных полномочий Камчатского края по социальному обслуживанию граждан в Камчатском крае	0709	01 4 16 40110		5 315.00000	5 315.00000
	Фонд оплаты труда государственных (муниципальных) органов	0709	01 4 16 40110	121	4 000.00000	4 000.00000
	Иные выплаты персоналу государственных (муниципальных) органов, за исключением фонда оплаты труда	0709	01 4 16 40110	122	193.20000	193.20000
	Взносы по обязательному социальному страхованию на выплаты денежного содержания и иные выплаты работникам государственных (муниципальных) органов	0709	01 4 16 40110	129	1 121.80000	1 121.80000
	Расходы для осуществления государственных полномочий по опеке и попечительству в Камчатском крае в части расходов на содержание специалистов, осуществляющих деятельность по опеке и попечительству	0709	01 4 16 40120		23 086.00000	23 086.00000
	Фонд оплаты труда государственных (муниципальных) органов	0709	01 4 16 40120	121	16 720.00000	16 720.00000
	Иные выплаты персоналу государственных (муниципальных) органов, за исключением фонда оплаты труда	0709	01 4 16 40120	122	543.83500	543.83500
	Взносы по обязательному социальному страхованию на выплаты денежного содержания и иные выплаты работникам государственных (муниципальных) органов	0709	01 4 16 40120	129	4 539.80000	4 539.80000
	Прочая закупка товаров, работ и услуг	0709	01 4 16 40120	244	1 282.36500	1 282.36500
	Расходы для осуществления государственных полномочий Камчатского края по выплате компенсации части платы, взимаемой с родителей (законных представителей) за присмотр и уход за детьми в образовательных организациях в Камчатском крае, реализующих образовательную программу дошкольного образования	0709	01 4 16 40210		4 770.00000	4 770.00000
	Фонд оплаты труда государственных (муниципальных) органов	0709	01 4 16 40210	121	1 546.35000	1 546.35000



№	Наименование	Код бюджетной классификации			Годовой объем ассигнований на 2019 год	Годовой объем ассигнований на 2020 год
		Раздел, Подраздел	Целевая статья	Вид расходов		
	Иные выплаты персоналу государственных (муниципальных) органов, за исключением фонда оплаты труда	0709	01 4 16 40210	122	75.00000	75.00000
	Взносы по обязательному социальному страхованию на выплаты денежного содержания и иные выплаты работникам государственных (муниципальных) органов	0709	01 4 16 40210	129	448.44200	448.44200
	Прочая закупка товаров, работ и услуг	0709	01 4 16 40210	244	2 700.20800	2 700.20800
<b>6</b>	<b>КУЛЬТУРА, КИНЕМАТОГРАФИЯ</b>	<b>0800</b>			<b>221 167.58885</b>	<b>215 283.89132</b>
	Подпрограмма «Сохранение и развитие культуры в Петропавловск-Камчатском городском округе» Муниципальной программы «Создание условий для развития культуры, спорта и молодежной политики в Петропавловск-Камчатском городском округе»	0801	05 1 00 00000		1 500.00000	213.71560
	Проведение работ по укреплению материально-технической базы муниципальных учреждений культуры и дополнительного образования детей Петропавловск-Камчатского городского округа (ремонт внутренних помещений, фасадов, залов)	0801	05 1 08 08120		1 500.00000	213.71560
	Субсидии бюджетным учреждениям на иные цели	0801	05 1 08 08120	612	1 000.00000	100.00000
	Субсидии автономным учреждениям на иные цели	0801	05 1 08 08120	622	500.00000	113.71560
	Подпрограмма «Сохранение и развитие культуры в Петропавловск-Камчатском городском округе» Муниципальной программы «Создание условий для развития культуры, спорта и молодежной политики в Петропавловск-Камчатском городском округе»	0801	05 1 00 00000		206.72400	206.72400
	Оснащение муниципальных учреждений культуры и дополнительного образования детей Петропавловск-Камчатского городского округа сценическим и специализированным оборудованием, мебелью, аппаратурой, оргтехникой, расходными материалами, музыкальными инструментами	0801	05 1 12 12180		139.00000	139.00000
	Субсидии бюджетным учреждениям на иные цели	0801	05 1 12 12180	612	139.00000	139.00000
	Обеспечение качества работы самодельных коллективов в муниципальных учреждениях культуры Петропавловск-Камчатского городского округа (пошив, приобретение, изготовление: реквизита, костюмов, декорации)	0801	05 1 12 12190		67.72400	67.72400
	Субсидии бюджетным учреждениям на иные цели	0801	05 1 12 12190	612	50.00000	50.00000
	Субсидии автономным учреждениям на иные цели	0801	05 1 12 12190	622	17.72400	17.72400
	Подпрограмма «Сохранение и развитие культуры в Петропавловск-Камчатском городском округе» Муниципальной программы «Создание условий для развития культуры, спорта и молодежной политики в Петропавловск-Камчатском городском округе»	0801	05 1 00 00000		110 400.16774	106 400.17947
	Обеспечение деятельности (оказание услуг) учреждений культуры и учреждений дополнительного образования детей Петропавловск-Камчатского городского округа	0801	05 1 15 15090		110 400.16774	106 400.17947
	Субсидии бюджетным учреждениям на финансовое обеспечение государственного (муниципального) задания на оказание государственных (муниципальных) услуг (выполнение работ)	0801	05 1 15 15090	611	48 019.92114	46 019.92700
	Субсидии бюджетным учреждениям на иные цели	0801	05 1 15 15090	612	2 100.00000	2 100.00000
	Субсидии автономным учреждениям на финансовое обеспечение государственного (муниципального) задания на оказание государственных (муниципальных) услуг (выполнение работ)	0801	05 1 15 15090	621	58 830.24660	56 830.25247
	Субсидии автономным учреждениям на иные цели	0801	05 1 15 15090	622	1 450.00000	1 450.00000
	Подпрограмма «Сохранение и развитие культуры в Петропавловск-Камчатском городском округе» Муниципальной программы «Создание условий для развития культуры, спорта и молодежной политики в Петропавловск-Камчатском городском округе»	0801	05 1 00 00000		73 375.07684	73 375.07684
	Расходы за счет средств краевого бюджета, предоставленных в целях выравнивания обеспеченности муниципальных образований в Камчатском крае по реализации ими их расходных обязательств	0801	05 1 15 40040		73 375.07684	73 375.07684
	Субсидии бюджетным учреждениям на финансовое обеспечение государственного (муниципального) задания на оказание государственных (муниципальных) услуг (выполнение работ)	0801	05 1 15 40040	611	52 779.47000	52 779.47000
	Субсидии автономным учреждениям на финансовое обеспечение государственного (муниципального) задания на оказание государственных (муниципальных) услуг (выполнение работ)	0801	05 1 15 40040	621	20 595.60684	20 595.60684
	Подпрограмма «Сохранение и развитие культуры в Петропавловск-Камчатском городском округе» Муниципальной программы «Создание условий для развития культуры, спорта и молодежной политики в Петропавловск-Камчатском городском округе»	0801	05 1 00 00000		11 875.99550	11 278.57064
	Проведение городских культурно-массовых мероприятий, участие в организации и проведении всероссийских и краевых мероприятий	0801	05 1 26 26200		11 875.99550	11 278.57064
	Прочая закупка товаров, работ и услуг	0801	05 1 26 26200	244	21.17000	21.17000
	Премии и гранты	0801	05 1 26 26200	350	34.48300	34.48300
	Субсидии бюджетным учреждениям на иные цели	0801	05 1 26 26200	612	1 448.47450	1 210.84964
	Субсидии автономным учреждениям на иные цели	0801	05 1 26 26200	622	10 371.86800	10 012.06800
	Подпрограмма «Сохранение и развитие культуры в Петропавловск-Камчатском городском округе» Муниципальной программы «Создание условий для развития культуры, спорта и молодежной политики в Петропавловск-Камчатском городском округе»	0801	05 1 00 00000		750.00000	750.00000
	Обеспечение учреждений культуры и дополнительного образования детей средствами пожарной безопасности	0801	05 1 69 69040		750.00000	750.00000
	Субсидии бюджетным учреждениям на иные цели	0801	05 1 69 69040	612	500.00000	500.00000
	Субсидии автономным учреждениям на иные цели	0801	05 1 69 69040	622	250.00000	250.00000
	Подпрограмма «Обеспечение реализации муниципальной программы» Муниципальной программы «Создание условий для развития культуры, спорта и молодежной политики в Петропавловск-Камчатском городском округе»	0804	05 4 00 00000		21 511.80477	21 511.80477
	Обеспечение деятельности органов администрации Петропавловск-Камчатского городского округа в части исполнения функций муниципальной службы	0804	05 4 16 16010		18 113.57883	18 113.57883
	Фонд оплаты труда государственных (муниципальных) органов	0804	05 4 16 16010	121	13 571.30605	13 571.30605
	Иные выплаты персоналу государственных (муниципальных) органов, за исключением фонда оплаты труда	0804	05 4 16 16010	122	602.47454	602.47454
	Взносы по обязательному социальному страхованию на выплаты денежного содержания и иные выплаты работникам государственных (муниципальных) органов	0804	05 4 16 16010	129	3 691.39524	3 691.39524
	Прочая закупка товаров, работ и услуг	0804	05 4 16 16010	244	248.40300	248.40300
	Обеспечение деятельности органов администрации Петропавловск-Камчатского городского округа в части исполнения функций, не связанных с муниципальной службой	0804	05 4 16 16020		3 398.22594	3 398.22594
	Фонд оплаты труда государственных (муниципальных) органов	0804	05 4 16 16020	121	2 220.83680	2 220.83680
	Иные выплаты персоналу государственных (муниципальных) органов, за исключением фонда оплаты труда	0804	05 4 16 16020	122	315.93118	315.93118

№	Наименование	Код бюджетной классификации			Годовой объем ассигнований на 2019 год	Годовой объем ассигнований на 2020 год
		Раздел, Подраздел	Целевая статья	Вид расходов		
	Взносы по обязательному социальному страхованию на выплаты денежного содержания и иные выплаты работникам государственных (муниципальных) органов	0804	05 4 16 16020	129	670.69271	670.69271
	Закупка товаров, работ, услуг в сфере информационно-коммуникационных технологий	0804	05 4 16 16020	242	37.45000	37.45000
	Прочая закупка товаров, работ и услуг	0804	05 4 16 16020	244	153.31525	153.31525
	Подпрограмма «Развитие и совершенствование информационного общества» Муниципальной программы «Совершенствование системы муниципального управления Петропавловск-Камчатского городского округа»	0804	09 1 00 00000		1 547.82000	1 547.82000
	Создание открытых информационных систем в учреждениях культуры городского округа	0804	09 1 67 67030		1 547.82000	1 547.82000
	Закупка товаров, работ, услуг в сфере информационно-коммуникационных технологий	0804	09 1 67 67030	242	1 547.82000	1 547.82000
<b>7</b>	<b>СОЦИАЛЬНАЯ ПОЛИТИКА</b>	<b>1000</b>			<b>1 367 235.86695</b>	<b>1 365 590.96695</b>
	Подпрограмма «Реализация социальной политики городского округа» Муниципальной программы «Развитие образования и социальная поддержка граждан в Петропавловск-Камчатском городском округе»	1001	01 3 00 00000		13 568.53900	13 568.53900
	Организация назначения, выплаты и перерасчета ежемесячной доплаты к пенсии лицам, замещавшим муниципальные должности в городском округе, и пенсии за выслугу лет лицам, замещавшим должности муниципальной службы в городском округе	1001	01 3 28 28110		13 568.53900	13 568.53900
	Прочая закупка товаров, работ и услуг	1001	01 3 28 28110	244	87.62600	87.62600
	Иные пенсии, социальные доплаты к пенсиям	1001	01 3 28 28110	312	13 480.91300	13 480.91300
	Подпрограмма «Развитие общего и дополнительного образования» Муниципальной программы «Развитие образования и социальная поддержка граждан в Петропавловск-Камчатском городском округе»	1002	01 1 00 00000		12 555.54600	12 555.54600
	Обеспечение деятельности психолого-медико-педагогической комиссии Петропавловск-Камчатского городского округа	1002	01 1 80 80020		12 555.54600	12 555.54600
	Субсидии автономным учреждениям на финансовое обеспечение государственного (муниципального) задания на оказание государственных (муниципальных) услуг (выполнение работ)	1002	01 1 80 80020	621	12 555.54600	12 555.54600
	Подпрограмма «Реализация социальной политики городского округа» Муниципальной программы «Развитие образования и социальная поддержка граждан в Петропавловск-Камчатском городском округе»	1003	01 3 00 00000		23 222.00000	34 622.00000
	Организация предоставления мер муниципальной социальной поддержки отдельным категориям граждан на ремонт жилых помещений в Петропавловск-Камчатском городском округе в соответствии с Решением Городской Думы Петропавловск-Камчатского городского округа от 25.12.2008 № 87-нд	1003	01 3 28 28050		3 900.00000	15 300.00000
	Пособия, компенсации, меры социальной поддержки по публичным нормативным обязательствам	1003	01 3 28 28050	313	3 900.00000	15 300.00000
	Возмещение расходов, связанных с погребением	1003	01 3 28 28120		19 322.00000	19 322.00000
	Субсидии на возмещение недополученных доходов и (или) возмещение фактически понесенных затрат в связи с производством (реализацией) товаров, выполнением работ, оказанием услуг	1003	01 3 28 28120	811	19 322.00000	19 322.00000
	Подпрограмма «Реализация социальной политики городского округа» Муниципальной программы «Развитие образования и социальная поддержка граждан в Петропавловск-Камчатском городском округе»	1003	01 3 00 00000		133 088.00000	133 088.00000
	Расходы для осуществления государственных полномочий Камчатского края по предоставлению мер социальной поддержки отдельным категориям граждан в период получения ими образования в муниципальных общеобразовательных организациях в Камчатском крае	1003	01 3 28 40180		133 088.00000	133 088.00000
	Пособия, компенсации и иные социальные выплаты гражданам, кроме публичных нормативных обязательств	1003	01 3 28 40180	321	5 000.00000	5 000.00000
	Субсидии бюджетным учреждениям на иные цели	1003	01 3 28 40180	612	65 000.00000	65 000.00000
	Субсидии автономным учреждениям на иные цели	1003	01 3 28 40180	622	63 088.00000	63 088.00000
	Подпрограмма «Обеспечение жильем молодых семей» Муниципальной программы «Обеспечение доступным и комфортным жильем жителей Петропавловск-Камчатского городского округа»	1003	02 4 00 00000		13 000.00000	13 000.00000
	Предоставление молодым семьям социальных выплат на приобретение жилого помещения или создание объекта индивидуального жилищного строительства	1003	02 4 28 28010		13 000.00000	13 000.00000
	Субсидии гражданам на приобретение жилья	1003	02 4 28 28010	322	13 000.00000	13 000.00000
	Подпрограмма «Энергосбережение и повышение энергетической эффективности» Муниципальной программы «Энергоэффективность, развитие энергетики и коммунального хозяйства, обеспечение жителей Петропавловск-Камчатского городского округа коммунальными услугами, услугами по благоустройству территории и охрана окружающей среды»	1003	03 1 00 00000		16 398.60695	16 398.60695
	Обеспечение реализации муниципальных услуг и функций, в том числе по выполнению государственных полномочий Камчатского края (содержание муниципальных учреждений городского округа)	1003	03 1 15 15000		16 398.60695	16 398.60695
	Субсидии автономным учреждениям на финансовое обеспечение государственного (муниципального) задания на оказание государственных (муниципальных) услуг (выполнение работ)	1003	03 1 15 15000	621	14 228.40153	14 228.40153
	Субсидии автономным учреждениям на иные цели	1003	03 1 15 15000	622	2 170.20542	2 170.20542
	Подпрограмма «Энергосбережение и повышение энергетической эффективности» Муниципальной программы «Энергоэффективность, развитие энергетики и коммунального хозяйства, обеспечение жителей Петропавловск-Камчатского городского округа коммунальными услугами, услугами по благоустройству территории и охрана окружающей среды»	1003	03 1 00 00000		41 594.00000	41 594.00000
	Расходы на осуществление государственных полномочий Камчатского края по вопросам предоставления гражданам субсидий на оплату жилого помещения и коммунальных услуг	1003	03 1 15 40240		41 594.00000	41 594.00000
	Субсидии автономным учреждениям на финансовое обеспечение государственного (муниципального) задания на оказание государственных (муниципальных) услуг (выполнение работ)	1003	03 1 15 40240	621	33 627.38054	33 627.38054
	Субсидии автономным учреждениям на иные цели	1003	03 1 15 40240	622	7 966.61946	7 966.61946
	Подпрограмма «Энергосбережение и повышение энергетической эффективности» Муниципальной программы «Энергоэффективность, развитие энергетики и коммунального хозяйства, обеспечение жителей Петропавловск-Камчатского городского округа коммунальными услугами, услугами по благоустройству территории и охрана окружающей среды»	1003	03 1 00 00000		92 751.40000	92 751.40000
	Организация предоставления мер муниципальной социальной поддержки граждан при оплате жилого помещения и коммунальных услуг отдельной категории граждан, проживающим на территории Петропавловск-Камчатского городского округа в соответствии с Решением Городской Думы Петропавловск-Камчатского городского округа от 06.05.2013 № 56-нд	1003	03 1 28 28090		92 751.40000	92 751.40000

№	Наименование	Код бюджетной классификации			Годовой объем ассигнований на 2019 год	Годовой объем ассигнований на 2020 год
		Раздел, Подраздел	Целевая статья	Вид расходов		
	Пособия, компенсации, меры социальной поддержки по публичным нормативным обязательствам	1003	03 1 28 28090	313	92 751.40000	92 751.40000
	Подпрограмма «Энергосбережение и повышение энергетической эффективности» Муниципальной программы «Энергоэффективность, развитие энергетики и коммунального хозяйства, обеспечение жителей Петропавловск-Камчатского городского округа коммунальными услугами, услугами по благоустройству территории и охрана окружающей среды»	1003	03 1 00 00000		493 490.00000	493 490.00000
	Расходы на осуществление государственных полномочий Камчатского края по вопросам предоставления гражданам субсидий на оплату жилого помещения и коммунальных услуг	1003	03 1 28 40240		493 490.00000	493 490.00000
	Пособия, компенсации, меры социальной поддержки по публичным нормативным обязательствам	1003	03 1 28 40240	313	493 490.00000	493 490.00000
	Подпрограмма «Реализация социальной политики городского округа» Муниципальной программы «Развитие образования и социальная поддержка граждан в Петропавловск-Камчатском городском округе»	1004	01 3 00 00000		299 186.00000	299 186.00000
	Расходы для осуществления государственных полномочий по опеке и попечительству в Камчатском крае в части расходов на выплату вознаграждения опекунам совершеннолетних недееспособных граждан, проживающим в Камчатском крае	1004	01 3 28 40150		2 056.00000	2 056.00000
	Приобретение товаров, работ, услуг в пользу граждан в целях их социального обеспечения	1004	01 3 28 40150	323	2 056.00000	2 056.00000
	Расходы для осуществления государственных полномочий по опеке и попечительству в Камчатском крае в части социальной поддержки детей-сирот и детей, оставшихся без попечения родителей, переданных под опеку или попечительство (за исключением детей-сирот и детей, оставшихся без попечения родителей, переданных под опеку или попечительство, обучающихся в федеральных образовательных организациях), на предоставление дополнительных мер социальной поддержки по содержанию отдельных лиц из числа детей-сирот и детей, оставшихся без попечения родителей, обучающихся в общеобразовательных организациях и ранее находившихся под попечительством, попечителям которых выплачивались денежные средства на их содержание, на выплату ежемесячного вознаграждения приемным родителям, на организацию подготовки лиц, желающих принять на воспитание в свою семью ребенка, оставшегося без попечения родителей	1004	01 3 28 40160		200 239.00000	200 239.00000
	Прочая закупка товаров, работ и услуг	1004	01 3 28 40160	244	700.00000	700.00000
	Пособия, компенсации, меры социальной поддержки по публичным нормативным обязательствам	1004	01 3 28 40160	313	98 100.00000	98 100.00000
	Пособия, компенсации и иные социальные выплаты гражданам, кроме публичных нормативных обязательств	1004	01 3 28 40160	321	5 000.00000	5 000.00000
	Приобретение товаров, работ, услуг в пользу граждан в целях их социального обеспечения	1004	01 3 28 40160	323	96 439.00000	96 439.00000
	Расходы для осуществления государственных полномочий Камчатского края в части расходов на предоставление единовременной денежной выплаты гражданам, усыновившим (удочерившим) ребенка (детей) в Камчатском крае	1004	01 3 28 40200		1 500.00000	1 500.00000
	Пособия, компенсации, меры социальной поддержки по публичным нормативным обязательствам	1004	01 3 28 40200	313	1 500.00000	1 500.00000
	Расходы для осуществления государственных полномочий Камчатского края по выплате компенсации части платы, взимаемой с родителей (законных представителей) за присмотр и уход за детьми в образовательных организациях в Камчатском крае, реализующих образовательную программу дошкольного образования	1004	01 3 28 40210		95 391.00000	95 391.00000
	Пособия, компенсации и иные социальные выплаты гражданам, кроме публичных нормативных обязательств	1004	01 3 28 40210	321	95 391.00000	95 391.00000
	Подпрограмма «Реализация социальной политики городского округа» Муниципальной программы «Развитие образования и социальная поддержка граждан в Петропавловск-Камчатском городском округе»	1004	01 3 00 00000		1 447.50000	1 505.50000
	Расходы на выплату единовременного пособия при всех формах устройства детей, лишенных родительского попечения, в семью	1004	01 3 28 52600		1 447.50000	1 505.50000
	Пособия, компенсации, меры социальной поддержки по публичным нормативным обязательствам	1004	01 3 28 52600	313	1 447.50000	1 505.50000
	Подпрограмма «Стимулирование развития жилищного строительства и развитие застроенных и освоение новых территорий» Муниципальной программы «Обеспечение доступным и комфортным жильем жителей Петропавловск-Камчатского городского округа»	1004	02 2 00 00000		176 066.00000	162 816.80000
	Расходы за счет средств краевого бюджета, направленных на выполнение государственных полномочий Камчатского края по обеспечению детей-сирот и детей, оставшихся без попечения родителей, лиц из числа детей-сирот и детей, оставшихся без попечения родителей, жилыми помещениями	1004	02 2 11 40290		176 066.00000	162 816.80000
	Бюджетные инвестиции на приобретение объектов недвижимого имущества в государственную (муниципальную) собственность в том числе:	1004	02 2 11 40290	412	176 066.00000	162 816.80000
	Подпрограмма «Стимулирование развития жилищного строительства и развитие застроенных и освоение новых территорий» Муниципальной программы «Обеспечение доступным и комфортным жильем жителей Петропавловск-Камчатского городского округа»	1004	02 2 00 00000		6 118.50000	6 264.80000
	Предоставление жилых помещений детям-сиротам и детям, оставшимся без попечения родителей, лицам из их числа по договорам найма специализированных жилых помещений	1004	02 2 11 R0820		6 118.50000	6 264.80000
	Бюджетные инвестиции на приобретение объектов недвижимого имущества в государственную (муниципальную) собственность в том числе:	1004	02 2 11 R0820	412	6 118.50000	6 264.80000
	Подпрограмма «Стимулирование развития жилищного строительства и развитие застроенных и освоение новых территорий» Муниципальной программы «Обеспечение доступным и комфортным жильем жителей Петропавловск-Камчатского городского округа»	1004	02 2 00 00000		483.80000	483.80000
	Расходы за счет средств краевого бюджета, направленных на выполнение государственных полномочий Камчатского края по обеспечению детей-сирот и детей, оставшихся без попечения родителей, лиц из числа детей-сирот и детей, оставшихся без попечения родителей, жилыми помещениями	1004	02 2 14 40290		483.80000	483.80000
	Прочая закупка товаров, работ и услуг	1004	02 2 14 40290	244	483.80000	483.80000
	Подпрограмма «Стимулирование развития жилищного строительства и развитие застроенных и освоение новых территорий» Муниципальной программы «Обеспечение доступным и комфортным жильем жителей Петропавловск-Камчатского городского округа»	1004	02 2 00 00000		1 000.00000	1 000.00000
	Расходы за счет средств краевого бюджета, направленных на выполнение государственных полномочий Камчатского края по обеспечению детей-сирот и детей, оставшихся без попечения родителей, лиц из числа детей-сирот и детей, оставшихся без попечения родителей, жилыми помещениями	1004	02 2 16 40290		1 000.00000	1 000.00000
	Прочая закупка товаров, работ и услуг	1004	02 2 16 40290	244	1 000.00000	1 000.00000
	Подпрограмма «Реализация социальной политики городского округа» Муниципальной программы «Развитие образования и социальная поддержка граждан в Петропавловск-Камчатском городском округе»	1006	01 3 00 00000		1 769.11500	1 769.11500
	Организация и проведение социально-значимых мероприятий для населения Петропавловск-Камчатского городского округа	1006	01 3 26 26160		1 769.11500	1 769.11500

№	Наименование	Код бюджетной классификации			Годовой объем ассигнований на 2019 год	Годовой объем ассигнований на 2020 год
		Раздел, Подраздел	Целевая статья	Вид расходов		
	Прочая закупка товаров, работ и услуг	1006	01 3 26 26160	244	908.02500	908.02500
	Субсидии бюджетным учреждениям на иные цели	1006	01 3 26 26160	612	861.09000	861.09000
	Подпрограмма «Реализация социальной политики городского округа» Муниципальной программы «Развитие образования и социальная поддержка граждан в Петропавловск-Камчатском городском округе»	1006	01 3 00 00000		38 852.86000	38 852.86000
	Организация предоставления мер муниципальной социальной поддержки отдельным категориям граждан, проживающим на территории Петропавловск-Камчатского городского округа, в соответствии с Решением Городской Думы Петропавловск-Камчатского городского округа от 03.09.2009 № 157-нд	1006	01 3 28 28060		30 858.28100	30 858.28100
	Прочая закупка товаров, работ и услуг	1006	01 3 28 28060	244	393.48100	393.48100
	Пособия, компенсации, меры социальной поддержки по публичным нормативным обязательствам	1006	01 3 28 28060	313	29 656.50000	29 656.50000
	Приобретение товаров, работ, услуг в пользу граждан в целях их социального обеспечения	1006	01 3 28 28060	323	808.30000	808.30000
	Организация предоставления мер муниципальной социальной поддержки на предоставление бесплатной зубопротезной помощи (за исключением протезов из драгоценных металлов, металлокерамики и других дорогостоящих материалов и искусственных имплантатов) неработающим пенсионерам, проживающим на территории Петропавловск-Камчатского городского округа, в соответствии с Решением Городской Думы Петропавловск-Камчатского городского округа от 06.03.2013 № 36-нд	1006	01 3 28 28070		2 620.40400	2 620.40400
	Приобретение товаров, работ, услуг в пользу граждан в целях их социального обеспечения	1006	01 3 28 28070	323	2 620.40400	2 620.40400
	Организация предоставления мер муниципальной социальной поддержки почетных граждан города Петропавловска-Камчатского в соответствии с Решением Городской Думы Петропавловск-Камчатского городского округа от 31.10.2013 N 144-нд «О порядке и условиях присвоения звания «Почетный гражданин города Петропавловска-Камчатского»	1006	01 3 28 28100		2 719.11500	2 719.11500
	Прочая закупка товаров, работ и услуг	1006	01 3 28 28100	244	12.60700	12.60700
	Пособия, компенсации, меры социальной поддержки по публичным нормативным обязательствам	1006	01 3 28 28100	313	2 706.50800	2 706.50800
	Организация предоставления дополнительных мер социальной поддержки отдельным категориям обучающихся в муниципальных общеобразовательных организациях Петропавловск-Камчатского городского округа в виде обеспечения бесплатным питанием в соответствии с Решением Городской Думы Петропавловск-Камчатского городского округа от 27.10.2014 № 265-нд	1006	01 3 28 28160		2 655.06000	2 655.06000
	Субсидии бюджетным учреждениям на иные цели	1006	01 3 28 28160	612	1 083.06000	1 083.06000
	Субсидии автономным учреждениям на иные цели	1006	01 3 28 28160	622	1 572.00000	1 572.00000
	Подпрограмма «Создание благоприятных условий для обеспечения населения Петропавловск-Камчатского городского округа услугами потребительского рынка и развития предпринимательства» Муниципальной программы «Реализация экономической политики, инвестиционной, межрегиональной и международной деятельности Петропавловск-Камчатского городского округа»	1006	07 1 00 00000		1 284.00000	1 284.00000
	Изготовление и размещение социальной рекламы в целях реализации исполнительно-распорядительных полномочий администрации Петропавловск-Камчатского городского округа	1006	07 1 25 25020		1 284.00000	1 284.00000
	Прочая закупка товаров, работ и услуг	1006	07 1 25 25020	244	1 284.00000	1 284.00000
	Подпрограмма «Развитие и совершенствование информационного общества» Муниципальной программы «Совершенствование системы муниципального управления Петропавловск-Камчатского городского округа»	1006	09 1 00 00000		1 360.00000	1 360.00000
	Создание условий для формирования информационной системы статистического учета и мониторинга социальной поддержки населения городского округа; обучение и социальная реабилитация детей с ограниченными возможностями здоровья	1006	09 1 67 67040		1 360.00000	1 360.00000
	Закупка товаров, работ, услуг в сфере информационно-коммуникационных технологий	1006	09 1 67 67040	242	1 360.00000	1 360.00000
<b>8</b>	<b>ФИЗИЧЕСКАЯ КУЛЬТУРА и СПОРТ</b>	<b>1100</b>			<b>35 353.06156</b>	<b>33 307.83655</b>
	Подпрограмма «Развитие физической культуры и спорта в Петропавловск-Камчатском городском округе» Муниципальной программы «Создание условий для развития культуры, спорта и молодежной политики в Петропавловск-Камчатском городском округе»	1101	05 3 00 00000		1 545.22501	500.00000
	Приведение муниципальных учреждений в соответствие с современными требованиями, в том числе проведение ремонтных работ в соответствии с СанПиН и другим нормативным документам, направленными на обеспечение условий для развития физической культуры и массового спорта	1101	05 3 08 08180		1 545.22501	500.00000
	Субсидии автономным учреждениям на иные цели	1101	05 3 08 08180	622	1 545.22501	500.00000
	Подпрограмма «Развитие физической культуры и спорта в Петропавловск-Камчатском городском округе» Муниципальной программы «Создание условий для развития культуры, спорта и молодежной политики в Петропавловск-Камчатском городском округе»	1101	05 3 00 00000		25 608.31055	24 608.31055
	Обеспечение реализации муниципальных услуг и функций, в том числе по выполнению государственных полномочий Камчатского края (содержание муниципальных учреждений городского округа)	1101	05 3 15 15000		25 608.31055	24 608.31055
	Субсидии автономным учреждениям на финансовое обеспечение государственного (муниципального) задания на оказание государственных (муниципальных) услуг (выполнение работ)	1101	05 3 15 15000	621	25 208.31055	24 208.31055
	Субсидии автономным учреждениям на иные цели	1101	05 3 15 15000	622	400.00000	400.00000
	Подпрограмма «Развитие физической культуры и спорта в Петропавловск-Камчатском городском округе» Муниципальной программы «Создание условий для развития культуры, спорта и молодежной политики в Петропавловск-Камчатском городском округе»	1101	05 3 00 00000		8 199.52600	8 199.52600
	Привлечение жителей к здоровому образу жизни, проведение массовых физкультурно-спортивных городских мероприятий, официальных соревнований совместно с федерациями по видам спорта, в соответствии с календарным планом, детско-юношеских муниципальных физкультурно-спортивных мероприятий и этапов всероссийских и краевых соревнований	1101	05 3 26 26250		7 999.52600	7 999.52600
	Субсидии автономным учреждениям на иные цели	1101	05 3 26 26250	622	7 999.52600	7 999.52600
	Присвоение спортивных разрядов	1101	05 3 26 26270		200.00000	200.00000
	Прочая закупка товаров, работ и услуг	1101	05 3 26 26270	244	200.00000	200.00000
<b>9</b>	<b>СРЕДСТВА МАССОВОЙ ИНФОРМАЦИИ</b>	<b>1200</b>			<b>15 427.83788</b>	<b>15 427.83788</b>
	Подпрограмма «Обеспечение деятельности органов администрации Петропавловск-Камчатского городского округа» Муниципальной программы «Совершенствование системы муниципального управления Петропавловск-Камчатского городского округа»	1202	09 3 00 00000		5 248.00000	5 248.00000
	Организация обеспечения деятельности органов администрации Петропавловск-Камчатского городского округа в части информационной политики	1202	09 3 25 25050		5 248.00000	5 248.00000
	Прочая закупка товаров, работ и услуг	1202	09 3 25 25050	244	5 248.00000	5 248.00000
	Подпрограмма «Обеспечение деятельности органов администрации Петропавловск-Камчатского городского округа» Муниципальной программы «Совершенствование системы муниципального управления Петропавловск-Камчатского городского округа»	1204	09 3 00 00000		7 761.00000	7 761.00000



№	Наименование	Код бюджетной классификации			Годовой объем ассигнований на 2019 год	Годовой объем ассигнований на 2020 год
		Раздел, Подраздел	Целевая статья	Вид расходов		
	Организация обеспечения деятельности органов администрации Петропавловск-Камчатского городского округа в части информационной политики	1204	09 3 25 25050		7 761.00000	7 761.00000
	Прочая закупка товаров, работ и услуг	1204	09 3 25 25050	244	7 761.00000	7 761.00000
	Расходы на освещение деятельности органов местного самоуправления в средствах массовой информации	1204	99 0 00 00100		2 418.83788	2 418.83788
	Прочая закупка товаров, работ и услуг	1204	99 0 00 00100	244	2 418.83788	2 418.83788
<b>10</b>	<b>ОБСЛУЖИВАНИЕ ГОСУДАРСТВЕННОГО и МУНИЦИПАЛЬНОГО ДОЛГА</b>	<b>1300</b>			<b>257 791.09600</b>	<b>150 809.42600</b>
	Подпрограмма «Управление бюджетным процессом в Петропавловск-Камчатском городском округе и его совершенствование» Муниципальной программы «Управление муниципальными финансами Петропавловск-Камчатского городского округа»	1301	10 1 00 00000		257 791.09600	150 809.42600
	Обслуживание муниципального долга	1301	10 1 61 61000		257 791.09600	150 809.42600
	Обслуживание муниципального долга	1301	10 1 61 61000	730	257 791.09600	150 809.42600
	<b>Условно утвержденные расходы</b>				<b>1 162 036.07031</b>	<b>1 611 540.34437</b>
	<b>ИТОГО РАСХОДОВ:</b>				<b>11 954 486.38733</b>	<b>12 128 033.18398</b>

Приложение 10  
к Решению Городской Думы  
Петропавловск-Камчатского городского округа  
от 22.03.2018 № 37-нд  
«О внесении изменений в Решение Городской Думы  
Петропавловск-Камчатского городского округа»  
от 29.11.2017 № 13-нд  
«О бюджете Петропавловск-Камчатского городского округа  
на 2018 год и плановый период 2019-2020 годов»  
«Приложение 12  
к Решению Городской Думы  
Петропавловск-Камчатского городского округа  
от 29.11.2017 № 13-нд  
«О бюджете Петропавловск-Камчатского городского округа  
на 2018 год и плановый период 2019-2020 годов»

**Ведомственная структура расходов бюджета  
Петропавловск-Камчатского городского округа на 2018 год**

тыс. рублей

№	Наименование	Код бюджетной классификации				Годовой объем ассигнований
		Код мин-ва, ведом-ства	Раздел, Подраздел	Целевая статья	Вид расходов	
<b>1</b>	<b>Управление финансов администрации Петропавловск-Камчатского городского округа – муниципальное учреждение</b>	<b>900</b>				<b>699 833.97523</b>
	Функционирование Правительства Российской Федерации, высших исполнительных органов государственной власти субъектов Российской Федерации, местных администраций	900	0104			53 682.05235
	Зарезервированные (нераспределенные) средства	900	0104	99 0 00 00120		53 682.05235
	Резервные средства	900	0104	99 0 00 00120	870	53 682.05235
	Обеспечение деятельности финансовых, налоговых и таможенных органов и органов финансового (финансово-бюджетного) надзора	900	0106			36 733.95538
	Муниципальная программа «Управление муниципальными финансами Петропавловск-Камчатского городского округа»	900	0106	10 0 00 00000		36 733.95538
	Подпрограмма «Управление бюджетным процессом в Петропавловск-Камчатском городском округе и его совершенствование» Муниципальной программы «Управление муниципальными финансами Петропавловск-Камчатского городского округа»	900	0106	10 1 00 00000		36 733.95538
	Составление и организация исполнения бюджета городского округа в соответствии с Бюджетным кодексом Российской Федерации, Решением Городской Думы Петропавловск-Камчатского городского округа о бюджетном процессе в Петропавловск-Камчатском городском округе	900	0106	10 1 16 16030		36 733.95538
	Фонд оплаты труда государственных (муниципальных) органов	900	0106	10 1 16 16030	121	24 724.09330
	Иные выплаты персоналу государственных (муниципальных) органов, за исключением фонда оплаты труда	900	0106	10 1 16 16030	122	3 618.04480
	Взносы по обязательному социальному страхованию на выплаты денежного содержания и иные выплаты работникам государственных (муниципальных) органов	900	0106	10 1 16 16030	129	7 293.60728
	Закупка товаров, работ, услуг в сфере информационно-коммуникационных технологий	900	0106	10 1 16 16030	242	157.14000
	Прочая закупка товаров, работ и услуг	900	0106	10 1 16 16030	244	828.82900
	Уплата налога на имущество организаций и земельного налога	900	0106	10 1 16 16030	851	52.24100
	Уплата прочих налогов, сборов	900	0106	10 1 16 16030	852	20.00000
	Уплата иных платежей	900	0106	10 1 16 16030	853	40.00000
	Резервные фонды	900	0111			5 000.00000
	Муниципальная программа «Управление муниципальными финансами Петропавловск-Камчатского городского округа»	900	0111	10 0 00 00000		5 000.00000
	Подпрограмма «Управление бюджетным процессом в Петропавловск-Камчатском городском округе и его совершенствование» Муниципальной программы «Управление муниципальными финансами Петропавловск-Камчатского городского округа»	900	0111	10 1 00 00000		5 000.00000
	Резервный фонд администрации Петропавловск-Камчатского городского округа	900	0111	10 1 62 62000		5 000.00000
	Резервные средства	900	0111	10 1 62 62000	870	5 000.00000
	Другие общегосударственные вопросы	900	0113			682.79400
	Муниципальная программа «Управление муниципальными финансами Петропавловск-Камчатского городского округа»	900	0113	10 0 00 00000		682.79400
	Подпрограмма «Управление бюджетным процессом в Петропавловск-Камчатском городском округе и его совершенствование» Муниципальной программы «Управление муниципальными финансами Петропавловск-Камчатского городского округа»	900	0113	10 1 00 00000		682.79400
	Организация обеспечения деятельности органов администрации Петропавловск-Камчатского городского округа в части исполнения функций, не связанных с муниципальной службой	900	0113	10 1 16 16020		682.79400
	Фонд оплаты труда государственных (муниципальных) органов	900	0113	10 1 16 16020	121	504.25000
	Иные выплаты персоналу государственных (муниципальных) органов, за исключением фонда оплаты труда	900	0113	10 1 16 16020	122	26.26000
	Взносы по обязательному социальному страхованию на выплаты денежного содержания и иные выплаты работникам государственных (муниципальных) органов	900	0113	10 1 16 16020	129	152.28400
	Дорожное хозяйство (дорожные фонды)	900	0409			88 934.62048
	Зарезервированные (нераспределенные) средства	900	0409	99 0 00 00120		88 934.62048
	Резервные средства	900	0409	99 0 00 00120	870	88 934.62048

№	Наименование	Код бюджетной классификации				Годовой объем ассигнований
		Код мин-ва, ведомства	Раздел, Подраздел	Целевая статья	Вид расходов	
	Другие вопросы в области национальной экономики	900	0412			2 045.20000
	Зарезервированные (нераспределенные) средства	900	0412	99 0 00 00120		2 045.20000
	Резервные средства	900	0412	99 0 00 00120	870	2 045.20000
	Жилищное хозяйство	900	0501			90 123.00937
	Муниципальная программа «Управление муниципальными финансами Петропавловск-Камчатского городского округа»	900	0501	10 0 00 00000		6.85440
	Подпрограмма «Управление бюджетным процессом в Петропавловск-Камчатском городском округе и его совершенствование» Муниципальной программы «Управление муниципальными финансами Петропавловск-Камчатского городского округа»	900	0501	10 1 00 00000		6.85440
	Внесение взносов на капитальный ремонт общего имущества многоквартирного дома соразмерно своей доле в праве общей собственности на это имущество	900	0501	10 1 66 66010		6.85440
	Прочая закупка товаров, работ и услуг	900	0501	10 1 66 66010	244	6.85440
	Исполнение судебных актов по искам к Петропавловск-Камчатскому городскому округу, финансовое обеспечение которых осуществляется за счет бюджетных ассигнований, предусмотренных на эти цели	900	0501	99 0 00 00070		90 116.15497
	Исполнение судебных актов Российской Федерации и мировых соглашений по возмещению вреда, причиненного в результате незаконных действий (бездействия) органов государственной власти (государственных органов), органов местного самоуправления либо должностных лиц этих органов, а также в результате деятельности учреждений	900	0501	99 0 00 00070	831	90 116.15497
	Коммунальное хозяйство	900	0502			135 618.86505
	Исполнение судебных актов по искам к Петропавловск-Камчатскому городскому округу, финансовое обеспечение которых осуществляется за счет бюджетных ассигнований, предусмотренных на эти цели	900	0502	99 0 00 00070		135 618.86505
	Исполнение судебных актов Российской Федерации и мировых соглашений по возмещению вреда, причиненного в результате незаконных действий (бездействия) органов государственной власти (государственных органов), органов местного самоуправления либо должностных лиц этих органов, а также в результате деятельности учреждений	900	0502	99 0 00 00070	831	135 618.86505
	Благоустройство	900	0503			37 249.05240
	Зарезервированные (нераспределенные) средства	900	0503	99 0 00 00120		37 249.05240
	Резервные средства	900	0503	99 0 00 00120	870	37 249.05240
	Другие вопросы в области жилищно-коммунального хозяйства	900	0505			14 264.91420
	Зарезервированные (нераспределенные) средства	900	0505	99 0 00 00120		14 264.91420
	Резервные средства	900	0505	99 0 00 00120	870	14 264.91420
	Обслуживание государственного внутреннего и муниципального долга	900	1301			235 499.51200
	Муниципальная программа «Управление муниципальными финансами Петропавловск-Камчатского городского округа»	900	1301	10 0 00 00000		235 499.51200
	Подпрограмма «Управление бюджетным процессом в Петропавловск-Камчатском городском округе и его совершенствование» Муниципальной программы «Управление муниципальными финансами Петропавловск-Камчатского городского округа»	900	1301	10 1 00 00000		235 499.51200
	Обслуживание муниципального долга	900	1301	10 1 61 61000		235 499.51200
	Обслуживание муниципального долга	900	1301	10 1 61 61000	730	235 499.51200
<b>2</b>	<b>Городская Дума Петропавловск-Камчатского городского округа</b>	<b>901</b>				<b>50 106.18788</b>
	Функционирование законодательных (представительных) органов государственной власти и представительных органов муниципальных образований	901	0103			47 687.35000
	Депутаты Городской Думы Петропавловск-Камчатского городского округа	901	0103	99 0 00 00030		6 527.61100
	Фонд оплаты труда государственных (муниципальных) органов	901	0103	99 0 00 00030	121	5 284.97900
	Иные выплаты персоналу государственных (муниципальных) органов, за исключением фонда оплаты труда	901	0103	99 0 00 00030	122	180.00000
	Взносы по обязательному социальному страхованию на выплаты денежного содержания и иные выплаты работникам государственных (муниципальных) органов	901	0103	99 0 00 00030	129	1 062.63200
	Центральный аппарат Городской Думы Петропавловск-Камчатского городского округа	901	0103	99 0 00 00040		37 037.23800
	Фонд оплаты труда государственных (муниципальных) органов	901	0103	99 0 00 00040	121	24 340.75700
	Иные выплаты персоналу государственных (муниципальных) органов, за исключением фонда оплаты труда	901	0103	99 0 00 00040	122	2 343.60000
	Взносы по обязательному социальному страхованию на выплаты денежного содержания и иные выплаты работникам государственных (муниципальных) органов	901	0103	99 0 00 00040	129	6 815.41100
	Закупка товаров, работ, услуг в сфере информационно-коммуникационных технологий	901	0103	99 0 00 00040	242	1 436.70427
	Прочая закупка товаров, работ и услуг	901	0103	99 0 00 00040	244	2 091.76573
	Уплата налога на имущество организаций и земельного налога	901	0103	99 0 00 00040	851	9.00000
	Председатель Городской Думы Петропавловск-Камчатского городского округа	901	0103	99 0 00 00080		4 122.50100
	Фонд оплаты труда государственных (муниципальных) органов	901	0103	99 0 00 00080	121	3 387.23800
	Иные выплаты персоналу государственных (муниципальных) органов, за исключением фонда оплаты труда	901	0103	99 0 00 00080	122	90.00000
	Взносы по обязательному социальному страхованию на выплаты денежного содержания и иные выплаты работникам государственных (муниципальных) органов	901	0103	99 0 00 00080	129	645.26300
	Другие вопросы в области средств массовой информации	901	1204			2 418.83788
	Расходы на освещение деятельности органов местного самоуправления в средствах массовой информации	901	1204	99 0 00 00100		2 418.83788
	Прочая закупка товаров, работ и услуг	901	1204	99 0 00 00100	244	2 418.83788
<b>3</b>	<b>Контрольно-счетная палата Петропавловск-Камчатского городского округа</b>	<b>902</b>				<b>23 658.44000</b>
	Обеспечение деятельности финансовых, налоговых и таможенных органов и органов финансового (финансово-бюджетного) надзора	902	0106			20 553.76756
	Обеспечение деятельности органов местного самоуправления Петропавловск-Камчатского городского округа	902	0106	99 0 00 00010		17 581.14756
	Фонд оплаты труда государственных (муниципальных) органов	902	0106	99 0 00 00010	121	12 805.13303
	Иные выплаты персоналу государственных (муниципальных) органов, за исключением фонда оплаты труда	902	0106	99 0 00 00010	122	400.00000
	Взносы по обязательному социальному страхованию на выплаты денежного содержания и иные выплаты работникам государственных (муниципальных) органов	902	0106	99 0 00 00010	129	3 329.33453
	Закупка товаров, работ, услуг в сфере информационно-коммуникационных технологий	902	0106	99 0 00 00010	242	574.53200
	Прочая закупка товаров, работ и услуг	902	0106	99 0 00 00010	244	432.50500
	Уплата налога на имущество организаций и земельного налога	902	0106	99 0 00 00010	851	1.64300
	Уплата иных платежей	902	0106	99 0 00 00010	853	38.00000
	Руководитель Контрольно-счетной палаты Петропавловск-Камчатского городского округа	902	0106	99 0 00 00050		2 972.62000
	Фонд оплаты труда государственных (муниципальных) органов	902	0106	99 0 00 00050	121	2 398.61700
	Иные выплаты персоналу государственных (муниципальных) органов, за исключением фонда оплаты труда	902	0106	99 0 00 00050	122	80.00000

№	Наименование	Код бюджетной классификации				Годовой объем ассигнований
		Код мин-ва, ведомства	Раздел, Подраздел	Целевая статья	Вид расходов	
	Взносы по обязательному социальному страхованию на выплаты денежного содержания и иные выплаты работникам государственных (муниципальных) органов	902	0106	99 0 00 00050	129	494.00300
	Другие общегосударственные вопросы	902	0113			3 104.67244
	Обеспечение деятельности Контрольно-счетной палаты Петропавловск-Камчатского городского округа в части исполнения функций, не связанных с муниципальной службой	902	0113	99 0 00 00060		3 104.67244
	Фонд оплаты труда государственных (муниципальных) органов	902	0113	99 0 00 00060	121	2 329.86213
	Иные выплаты персоналу государственных (муниципальных) органов, за исключением фонда оплаты труда	902	0113	99 0 00 00060	122	110.58000
	Взносы по обязательному социальному страхованию на выплаты денежного содержания и иные выплаты работникам государственных (муниципальных) органов	902	0113	99 0 00 00060	129	605.76431
	Прочая закупка товаров, работ и услуг	902	0113	99 0 00 00060	244	58.46600
<b>4</b>	<b>Администрация Петропавловск-Камчатского городского округа</b>	<b>903</b>				<b>80 459.71680</b>
	Функционирование высшего должностного лица субъекта Российской Федерации и муниципального образования	903	0102			4 661.20100
	Глава Петропавловск-Камчатского городского округа	903	0102	99 0 00 00020		4 661.20100
	Фонд оплаты труда государственных (муниципальных) органов	903	0102	99 0 00 00020	121	3 599.38300
	Взносы по обязательному социальному страхованию на выплаты денежного содержания и иные выплаты работникам государственных (муниципальных) органов	903	0102	99 0 00 00020	129	1 061.81800
	Функционирование Правительства Российской Федерации, высших исполнительных органов государственной власти субъектов Российской Федерации, местных администраций	903	0104			16 018.37500
	Муниципальная программа «Совершенствование системы муниципального управления Петропавловск-Камчатского городского округа»	903	0104	09 0 00 00000		16 018.37500
	Подпрограмма «Обеспечение деятельности органов администрации Петропавловск-Камчатского городского округа» Муниципальной программы «Совершенствование системы муниципального управления Петропавловск-Камчатского городского округа»	903	0104	09 3 00 00000		16 018.37500
	Обеспечение деятельности органов администрации Петропавловск-Камчатского городского округа в части исполнения функций муниципальной службы	903	0104	09 3 16 16010		16 018.37500
	Фонд оплаты труда государственных (муниципальных) органов	903	0104	09 3 16 16010	121	10 566.33700
	Иные выплаты персоналу государственных (муниципальных) органов, за исключением фонда оплаты труда	903	0104	09 3 16 16010	122	2 161.10000
	Взносы по обязательному социальному страхованию на выплаты денежного содержания и иные выплаты работникам государственных (муниципальных) органов	903	0104	09 3 16 16010	129	3 117.06900
	Прочая закупка товаров, работ и услуг	903	0104	09 3 16 16010	244	172.36900
	Уплата иных платежей	903	0104	09 3 16 16010	853	1.50000
	Другие общегосударственные вопросы	903	0113			3 759.12300
	Муниципальная программа «Совершенствование системы муниципального управления Петропавловск-Камчатского городского округа»	903	0113	09 0 00 00000		3 759.12300
	Подпрограмма «Обеспечение деятельности органов администрации Петропавловск-Камчатского городского округа» Муниципальной программы «Совершенствование системы муниципального управления Петропавловск-Камчатского городского округа»	903	0113	09 3 00 00000		3 759.12300
	Обеспечение деятельности органов администрации Петропавловск-Камчатского городского округа в части исполнения функций, не связанных с муниципальной службой	903	0113	09 3 16 16020		3 751.54100
	Фонд оплаты труда государственных (муниципальных) органов	903	0113	09 3 16 16020	121	2 726.36000
	Иные выплаты персоналу государственных (муниципальных) органов, за исключением фонда оплаты труда	903	0113	09 3 16 16020	122	201.82000
	Взносы по обязательному социальному страхованию на выплаты денежного содержания и иные выплаты работникам государственных (муниципальных) органов	903	0113	09 3 16 16020	129	823.36100
	Уплата налога на имущество	903	0113	09 3 66 66020		7.58200
	Уплата налога на имущество организаций и земельного налога	903	0113	09 3 66 66020	851	7.58200
	Дорожное хозяйство (дорожные фонды)	903	0409			650.00000
	Муниципальная программа «Совершенствование системы муниципального управления Петропавловск-Камчатского городского округа»	903	0409	09 0 00 00000		650.00000
	Подпрограмма «Обеспечение деятельности органов администрации Петропавловск-Камчатского городского округа» Муниципальной программы «Совершенствование системы муниципального управления Петропавловск-Камчатского городского округа»	903	0409	09 3 00 00000		650.00000
	Исполнение судебных актов по обращению взыскания на средства бюджета Петропавловск-Камчатского городского округа (в том числе мировых соглашений)	903	0409	09 3 17 17000		650.00000
	Уплата иных платежей	903	0409	09 3 17 17000	853	650.00000
	Жилищное хозяйство	903	0501			143.96780
	Муниципальная программа «Совершенствование системы муниципального управления Петропавловск-Камчатского городского округа»	903	0501	09 0 00 00000		143.96780
	Подпрограмма «Обеспечение деятельности органов администрации Петропавловск-Камчатского городского округа» Муниципальной программы «Совершенствование системы муниципального управления Петропавловск-Камчатского городского округа»	903	0501	09 3 00 00000		143.96780
	Исполнение судебных актов по обращению взыскания на средства бюджета Петропавловск-Камчатского городского округа (в том числе мировых соглашений)	903	0501	09 3 17 17000		140.00000
	Исполнение судебных актов Российской Федерации и мировых соглашений по возмещению вреда, причиненного в результате незаконных действий (бездействия) органов государственной власти (государственных органов), органов местного самоуправления либо должностных лиц этих органов, а также в результате деятельности учреждений	903	0501	09 3 17 17000	831	140.00000
	Внесение взносов на капитальный ремонт общего имущества многоквартирного дома соразмерно своей доле в праве общей собственности на это имущество	903	0501	09 3 66 66010		3.96780
	Прочая закупка товаров, работ и услуг	903	0501	09 3 66 66010	244	3.96780
	Коммунальное хозяйство	903	0502			55 102.05000
	Муниципальная программа «Энергоэффективность, развитие энергетики и коммунального хозяйства, обеспечение жителей Петропавловск-Камчатского городского округа коммунальными услугами, услугами по благоустройству территории и охраны окружающей среды»	903	0502	03 0 00 00000		55 102.05000
	Подпрограмма «Энергосбережение и повышение энергетической эффективности» Муниципальной программы «Энергоэффективность, развитие энергетики и коммунального хозяйства, обеспечение жителей Петропавловск-Камчатского городского округа коммунальными услугами, услугами по благоустройству территории и охраны окружающей среды»	903	0502	03 1 00 00000		55 102.05000
	Расходы за счет средств краевого бюджета, направленных на реализацию мероприятий Инвестиционной программы Камчатского края	903	0502	03 1 05 40075		54 000.00000
	Бюджетные инвестиции в соответствии с концессионными соглашениями	903	0502	03 1 05 40075	415	54 000.00000
	Расходы за счет средств местного бюджета, в целях софинансирования которых из краевого бюджета предоставляются субсидии	903	0502	03 1 05 S0075		1 102.05000
	Бюджетные инвестиции в соответствии с концессионными соглашениями	903	0502	03 1 05 S0075	415	1 102.05000

№	Наименование	Код бюджетной классификации				Годовой объем ассигнований
		Код мин-ва, ведомства	Раздел, Подраздел	Целевая статья	Вид расходов	
	Благоустройство	903	0503			75.00000
	Муниципальная программа «Совершенствование системы муниципального управления Петропавловск-Камчатского городского округа»	903	0503	09 0 00 00000		75.00000
	Подпрограмма «Обеспечение деятельности органов администрации Петропавловск-Камчатского городского округа» Муниципальной программы «Совершенствование системы муниципального управления Петропавловск-Камчатского городского округа»	903	0503	09 3 00 00000		75.00000
	Исполнение судебных актов по обращению взыскания на средства бюджета Петропавловск-Камчатского городского округа (в том числе мировых соглашений)	903	0503	09 3 17 17000		75.00000
	Уплата иных платежей	903	0503	09 3 17 17000	853	75.00000
	Другие вопросы в области жилищно-коммунального хозяйства	903	0505			50.00000
	Муниципальная программа «Совершенствование системы муниципального управления Петропавловск-Камчатского городского округа»	903	0505	09 0 00 00000		50.00000
	Подпрограмма «Обеспечение деятельности органов администрации Петропавловск-Камчатского городского округа» Муниципальной программы «Совершенствование системы муниципального управления Петропавловск-Камчатского городского округа»	903	0505	09 3 00 00000		50.00000
	Исполнение судебных актов по обращению взыскания на средства бюджета Петропавловск-Камчатского городского округа (в том числе мировых соглашений)	903	0505	09 3 17 17000		50.00000
	Уплата иных платежей	903	0505	09 3 17 17000	853	50.00000
<b>5</b>	<b>Управление делами администрации Петропавловск-Камчатского городского округа – муниципальное учреждение</b>	<b>904</b>				<b>372 064.18063</b>
	Функционирование Правительства Российской Федерации, высших исполнительных органов государственной власти субъектов Российской Федерации, местных администраций	904	0104			88 079.81622
	Муниципальная программа «Совершенствование системы муниципального управления Петропавловск-Камчатского городского округа»	904	0104	09 0 00 00000		88 079.81622
	Подпрограмма «Обеспечение деятельности органов администрации Петропавловск-Камчатского городского округа» Муниципальной программы «Совершенствование системы муниципального управления Петропавловск-Камчатского городского округа»	904	0104	09 3 00 00000		88 079.81622
	Обеспечение деятельности органов администрации Петропавловск-Камчатского городского округа в части исполнения функций муниципальной службы	904	0104	09 3 16 16010		88 079.81622
	Фонд оплаты труда государственных (муниципальных) органов	904	0104	09 3 16 16010	121	60 049.73276
	Иные выплаты персоналу государственных (муниципальных) органов, за исключением фонда оплаты труда	904	0104	09 3 16 16010	122	5 073.63597
	Взносы по обязательному социальному страхованию на выплаты денежного содержания и иные выплаты работникам государственных (муниципальных) органов	904	0104	09 3 16 16010	129	17 714.67032
	Закупка товаров, работ, услуг в сфере информационно-коммуникационных технологий	904	0104	09 3 16 16010	242	1 831.20000
	Прочая закупка товаров, работ и услуг	904	0104	09 3 16 16010	244	3 410.07717
	Уплата иных платежей	904	0104	09 3 16 16010	853	0.50000
	Другие общегосударственные вопросы	904	0113			261 926.14601
	Муниципальная программа «Реализация государственной национальной политики и укрепление гражданского единства в Петропавловск-Камчатском городском округе»	904	0113	08 0 00 00000		269.90300
	Подпрограмма «Устойчивое развитие коренных малочисленных народов Севера, Сибири и Дальнего Востока в Петропавловск-Камчатском городском округе» Муниципальной программы «Реализация государственной национальной политики и укрепление гражданского единства в Петропавловск-Камчатском городском округе»	904	0113	08 1 00 00000		269.90300
	Расходы за счет средств краевого бюджета, направленных на реализацию мероприятий соответствующей подпрограммы соответствующей государственной программы Камчатского края (за исключением мероприятий Инвестиционной программы Камчатского края и субсидий, которым присвоены отдельные коды)	904	0113	08 1 60 4006K		219.90300
	Субсидии (гранты в форме субсидий) на финансовое обеспечение затрат, порядком (правилами) предоставления которых установлено требование о последующем подтверждении их использования в соответствии с условиями и (или) целями предоставления	904	0113	08 1 60 4006K	632	219.90300
	Создание условий для устойчивого развития экономики традиционных отраслей хозяйствования коренных малочисленных народов в местах их традиционного проживания и традиционной хозяйственной деятельности (предоставление субсидий родовым общинам коренных малочисленных народов Севера, Сибири и Дальнего Востока на приобретение оборудования и инвентаря)	904	0113	08 1 60 60010		28.00000
	Субсидии (гранты в форме субсидий) на финансовое обеспечение затрат, порядком (правилами) предоставления которых установлено требование о последующем подтверждении их использования в соответствии с условиями и (или) целями предоставления	904	0113	08 1 60 60010	632	28.00000
	Расходы за счет средств местного бюджета, в целях софинансирования которых из краевого бюджета предоставляются субсидии	904	0113	08 1 60 S006K		22.00000
	Субсидии (гранты в форме субсидий) на финансовое обеспечение затрат, порядком (правилами) предоставления которых установлено требование о последующем подтверждении их использования в соответствии с условиями и (или) целями предоставления	904	0113	08 1 60 S006K	632	22.00000
	Муниципальная программа «Совершенствование системы муниципального управления Петропавловск-Камчатского городского округа»	904	0113	09 0 00 00000		261 656.24301
	Подпрограмма «Развитие и совершенствование информационного общества» Муниципальной программы «Совершенствование системы муниципального управления Петропавловск-Камчатского городского округа»	904	0113	09 1 00 00000		29 631.54961
	Информатизация управления городским округом	904	0113	09 1 67 67050		29 631.54961
	Закупка товаров, работ, услуг в сфере информационно-коммуникационных технологий	904	0113	09 1 67 67050	242	29 631.54961
	Подпрограмма «Развитие архивного дела» Муниципальной программы «Совершенствование системы муниципального управления Петропавловск-Камчатского городского округа»	904	0113	09 2 00 00000		15 202.66900
	Обеспечение реализации муниципальных услуг и функций, в том числе по выполнению государственных полномочий Камчатского края (содержание муниципальных учреждений городского округа)	904	0113	09 2 15 15000		12 916.66900
	Фонд оплаты труда учреждений	904	0113	09 2 15 15000	111	8 455.95200
	Иные выплаты персоналу учреждений, за исключением фонда оплаты труда	904	0113	09 2 15 15000	112	1 200.00000
	Взносы по обязательному социальному страхованию на выплаты по оплате труда работников и иные выплаты работникам учреждений	904	0113	09 2 15 15000	119	2 553.69700
	Закупка товаров, работ, услуг в сфере информационно-коммуникационных технологий	904	0113	09 2 15 15000	242	116.70000
	Прочая закупка товаров, работ и услуг	904	0113	09 2 15 15000	244	573.32000
	Уплата налога на имущество организаций и земельного налога	904	0113	09 2 15 15000	851	5.00000
	Уплата прочих налогов, сборов	904	0113	09 2 15 15000	852	10.00000
	Уплата иных платежей	904	0113	09 2 15 15000	853	2.00000
	Расходы за счет средств краевого бюджета, связанные с выравниванием обеспеченности муниципальных образований в Камчатском крае по реализации ими их расходных обязательств	904	0113	09 2 15 40040		2 286.00000
	Фонд оплаты труда учреждений	904	0113	09 2 15 40040	111	1 755.76000



№	Наименование	Код бюджетной классификации				Годовой объем ассигнований
		Код мин-ва, ведомства	Раздел, Подраздел	Целевая статья	Вид расходов	
	Взносы по обязательному социальному страхованию на выплаты по оплате труда работников и иные выплаты работникам учреждений	904	0113	09 2 15 40040	119	530.24000
	Подпрограмма «Обеспечение деятельности органов администрации Петропавловск-Камчатского городского округа» Муниципальной программы «Совершенствование системы муниципального управления Петропавловск-Камчатского городского округа»	904	0113	09 3 00 00000		216 822.02440
	Взносы в ассоциации	904	0113	09 3 14 14150		2 420.22100
	Уплата иных платежей	904	0113	09 3 14 14150	853	2 160.22100
	Взносы в международные организации	904	0113	09 3 14 14150	862	260.00000
	Обеспечение деятельности органов администрации Петропавловск-Камчатского городского округа в части исполнения функций, не связанных с муниципальной службой	904	0113	09 3 16 16020		34 575.08000
	Фонд оплаты труда государственных (муниципальных) органов	904	0113	09 3 16 16020	121	24 572.13700
	Иные выплаты персоналу государственных (муниципальных) органов, за исключением фонда оплаты труда	904	0113	09 3 16 16020	122	2 525.15700
	Взносы по обязательному социальному страхованию на выплаты денежного содержания и иные выплаты работникам государственных (муниципальных) органов	904	0113	09 3 16 16020	129	7 420.78600
	Прочая закупка товаров, работ и услуг	904	0113	09 3 16 16020	244	57.00000
	Организация материально-технического и хозяйственного обеспечения деятельности органов администрации Петропавловск-Камчатского городского округа	904	0113	09 3 16 16040		178 107.55590
	Фонд оплаты труда государственных (муниципальных) органов	904	0113	09 3 16 16040	121	44 239.09300
	Иные выплаты персоналу государственных (муниципальных) органов, за исключением фонда оплаты труда	904	0113	09 3 16 16040	122	2 229.41715
	Взносы по обязательному социальному страхованию на выплаты денежного содержания и иные выплаты работникам государственных (муниципальных) органов	904	0113	09 3 16 16040	129	13 360.20600
	Закупка товаров, работ, услуг в сфере информационно-коммуникационных технологий	904	0113	09 3 16 16040	242	16 421.72616
	Прочая закупка товаров, работ и услуг	904	0113	09 3 16 16040	244	99 176.31469
	Уплата налога на имущество организаций и земельного налога	904	0113	09 3 16 16040	851	2 361.10428
	Уплата прочих налогов, сборов	904	0113	09 3 16 16040	852	309.11177
	Уплата иных платежей	904	0113	09 3 16 16040	853	10.58285
	Уплата налога на имущество	904	0113	09 3 66 66020		1 719.16750
	Уплата налога на имущество организаций и земельного налога	904	0113	09 3 66 66020	851	1 719.16750
	Жилищное хозяйство	904	0501			272.39840
	Муниципальная программа «Совершенствование системы муниципального управления Петропавловск-Камчатского городского округа»	904	0501	09 0 00 00000		272.39840
	Подпрограмма «Обеспечение деятельности органов администрации Петропавловск-Камчатского городского округа» Муниципальной программы «Совершенствование системы муниципального управления Петропавловск-Камчатского городского округа»	904	0501	09 3 00 00000		272.39840
	Исполнение судебных актов по обращению взыскания на средства бюджета Петропавловск-Камчатского городского округа (в том числе мировых соглашений)	904	0501	09 3 17 17000		197.00000
	Прочая закупка товаров, работ и услуг	904	0501	09 3 17 17000	244	97.00000
	Исполнение судебных актов Российской Федерации и мировых соглашений по возмещению вреда, причиненного в результате незаконных действий (бездействия) органов государственной власти (государственных органов), органов местного самоуправления либо должностных лиц этих органов, а также в результате деятельности учреждений	904	0501	09 3 17 17000	831	100.00000
	Внесение взносов на капитальный ремонт общего имущества многоквартирного дома соразмерно своей доле в праве общей собственности на это имущество	904	0501	09 3 66 66010		75.39840
	Прочая закупка товаров, работ и услуг	904	0501	09 3 66 66010	244	75.39840
	Другие вопросы в области культуры, кинематографии	904	0804			1 547.82000
	Муниципальная программа «Совершенствование системы муниципального управления Петропавловск-Камчатского городского округа»	904	0804	09 0 00 00000		1 547.82000
	Подпрограмма «Развитие и совершенствование информационного общества» Муниципальной программы «Совершенствование системы муниципального управления Петропавловск-Камчатского городского округа»	904	0804	09 1 00 00000		1 547.82000
	Создание открытых информационных систем в учреждениях культуры городского округа	904	0804	09 1 67 67030		1 547.82000
	Закупка товаров, работ, услуг в сфере информационно-коммуникационных технологий	904	0804	09 1 67 67030	242	1 547.82000
	Другие вопросы в области социальной политики	904	1006			6 409.00000
	Муниципальная программа «Реализация экономической политики, инвестиционной, межрегиональной и международной деятельности Петропавловск-Камчатского городского округа»	904	1006	07 0 00 00000		1 884.00000
	Подпрограмма «Создание благоприятных условий для обеспечения населения Петропавловск-Камчатского городского округа услугами потребительского рынка и развития предпринимательства» Муниципальной программы «Реализация экономической политики, инвестиционной, межрегиональной и международной деятельности Петропавловск-Камчатского городского округа»	904	1006	07 1 00 00000		1 884.00000
	Изготовление и размещение социальной рекламы в целях реализации исполнительно-распорядительных полномочий администрации Петропавловск-Камчатского городского округа	904	1006	07 1 25 25020		1 884.00000
	Прочая закупка товаров, работ и услуг	904	1006	07 1 25 25020	244	1 884.00000
	Муниципальная программа «Реализация государственной национальной политики и укрепление гражданского единства в Петропавловск-Камчатском городском округе»	904	1006	08 0 00 00000		3 165.00000
	Подпрограмма «Поддержка социально-ориентированных некоммерческих организаций Петропавловск-Камчатского городского округа» Муниципальной программы «Реализация государственной национальной политики и укрепление гражданского единства в Петропавловск-Камчатском городском округе»	904	1006	08 2 00 00000		3 165.00000
	Расходы за счет средств краевого бюджета, направленных на реализацию мероприятий соответствующей подпрограммы соответствующей государственной программы Камчатского края (за исключением мероприятий Инвестиционной программы Камчатского края и субсидий, которым присвоены отдельные коды)	904	1006	08 2 60 40063		1 765.00000
	Субсидии (гранты в форме субсидий) на финансовое обеспечение затрат, порядком (правилами) предоставления которых установлено требование о последующем подтверждении их использования в соответствии с условиями и (или) целями предоставления	904	1006	08 2 60 40063	632	1 765.00000
	Оказание финансовой поддержки социально ориентированным некоммерческим организациям, зарегистрированным и осуществляющим деятельность на территории Петропавловск-Камчатского городского округа	904	1006	08 2 60 60020		958.00000
	Субсидии (гранты в форме субсидий) на финансовое обеспечение затрат, порядком (правилами) предоставления которых установлено требование о последующем подтверждении их использования в соответствии с условиями и (или) целями предоставления	904	1006	08 2 60 60020	632	958.00000
	Расходы за счет средств местного бюджета, в целях софинансирования которых из краевого бюджета предоставляются субсидии	904	1006	08 2 60 S0063		442.00000
	Субсидии (гранты в форме субсидий) на финансовое обеспечение затрат, порядком (правилами) предоставления которых установлено требование о последующем подтверждении их использования в соответствии с условиями и (или) целями предоставления	904	1006	08 2 60 S0063	632	442.00000

№	Наименование	Код бюджетной классификации				Годовой объем ассигнований
		Код мин-ва, ведомства	Раздел, Подраздел	Целевая статья	Вид расходов	
	Муниципальная программа «Совершенствование системы муниципального управления Петропавловск-Камчатского городского округа»	904	1006	09 0 00 00000		1 360.00000
	Подпрограмма «Развитие и совершенствование информационного общества» Муниципальной программы «Совершенствование системы муниципального управления Петропавловск-Камчатского городского округа»	904	1006	09 1 00 00000		1 360.00000
	Создание условий для формирования информационной системы статистического учета и мониторинга социальной поддержки населения городского округа; обучение и социальная реабилитация детей с ограниченными возможностями здоровья	904	1006	09 1 67 67040		1 360.00000
	Закупка товаров, работ, услуг в сфере информационно-коммуникационных технологий	904	1006	09 1 67 67040	242	1 360.00000
	Периодическая печать и издательства	904	1202			6 068.00000
	Муниципальная программа «Совершенствование системы муниципального управления Петропавловск-Камчатского городского округа»	904	1202	09 0 00 00000		6 068.00000
	Подпрограмма «Обеспечение деятельности органов администрации Петропавловск-Камчатского городского округа» Муниципальной программы «Совершенствование системы муниципального управления Петропавловск-Камчатского городского округа»	904	1202	09 3 00 00000		6 068.00000
	Организация обеспечения деятельности органов администрации Петропавловск-Камчатского городского округа в части информационной политики	904	1202	09 3 25 25050		6 068.00000
	Прочая закупка товаров, работ и услуг	904	1202	09 3 25 25050	244	6 068.00000
	Другие вопросы в области средств массовой информации	904	1204			7 761.00000
	Муниципальная программа «Совершенствование системы муниципального управления Петропавловск-Камчатского городского округа»	904	1204	09 0 00 00000		7 761.00000
	Подпрограмма «Обеспечение деятельности органов администрации Петропавловск-Камчатского городского округа» Муниципальной программы «Совершенствование системы муниципального управления Петропавловск-Камчатского городского округа»	904	1204	09 3 00 00000		7 761.00000
	Организация обеспечения деятельности органов администрации Петропавловск-Камчатского городского округа в части информационной политики	904	1204	09 3 25 25050		7 761.00000
	Прочая закупка товаров, работ и услуг	904	1204	09 3 25 25050	244	7 761.00000
<b>6</b>	<b>Управление образования администрации Петропавловск-Камчатского городского округа – муниципальное учреждение</b>	<b>905</b>				<b>6 431 663.66950</b>
	Дошкольное образование	905	0701			2 348 958.26136
	Муниципальная программа «Развитие образования и социальная поддержка граждан в Петропавловск-Камчатском городском округе»	905	0701	01 0 00 00000		2 348 958.26136
	Подпрограмма «Развитие дошкольного образования» Муниципальной программы «Развитие образования и социальная поддержка граждан в Петропавловск-Камчатском городском округе»	905	0701	01 2 00 00000		2 348 958.26136
	Обеспечение деятельности образовательных организаций, предоставляющих услуги в сфере дошкольного образования	905	0701	01 2 15 15040		1 005 294.26136
	Субсидии бюджетным учреждениям на финансовое обеспечение государственного (муниципального) задания на оказание государственных (муниципальных) услуг (выполнение работ)	905	0701	01 2 15 15040	611	343 561.52461
	Субсидии бюджетным учреждениям на иные цели	905	0701	01 2 15 15040	612	27 906.54000
	Субсидии автономным учреждениям на финансовое обеспечение государственного (муниципального) задания на оказание государственных (муниципальных) услуг (выполнение работ)	905	0701	01 2 15 15040	621	577 311.59930
	Субсидии автономным учреждениям на иные цели	905	0701	01 2 15 15040	622	56 514.59745
	Дотации на поддержку мер по обеспечению сбалансированности бюджетов	905	0701	01 2 15 40030		3 695.00000
	Субсидии бюджетным учреждениям на иные цели	905	0701	01 2 15 40030	612	1 155.00000
	Субсидии автономным учреждениям на иные цели	905	0701	01 2 15 40030	622	2 540.00000
	Расходы за счет средств краевого бюджета, предоставленных в целях выравнивания обеспеченности муниципальных образований в Камчатском крае по реализации ими их расходных обязательств	905	0701	01 2 15 40040		147 100.00000
	Субсидии бюджетным учреждениям на финансовое обеспечение государственного (муниципального) задания на оказание государственных (муниципальных) услуг (выполнение работ)	905	0701	01 2 15 40040	611	46 700.00000
	Субсидии автономным учреждениям на финансовое обеспечение государственного (муниципального) задания на оказание государственных (муниципальных) услуг (выполнение работ)	905	0701	01 2 15 40040	621	100 400.00000
	Расходы для осуществления государственных полномочий Камчатского края по обеспечению государственных гарантий реализации прав на получение общедоступного и бесплатного дошкольного образования в муниципальных дошкольных образовательных организациях и муниципальных общеобразовательных организациях в Камчатском крае	905	0701	01 2 15 40230		1 192 869.00000
	Субсидии бюджетным учреждениям на финансовое обеспечение государственного (муниципального) задания на оказание государственных (муниципальных) услуг (выполнение работ)	905	0701	01 2 15 40230	611	429 884.76300
	Субсидии автономным учреждениям на финансовое обеспечение государственного (муниципального) задания на оказание государственных (муниципальных) услуг (выполнение работ)	905	0701	01 2 15 40230	621	762 984.23700
	Общее образование	905	0702			2 609 413.15223
	Муниципальная программа «Развитие образования и социальная поддержка граждан в Петропавловск-Камчатском городском округе»	905	0702	01 0 00 00000		2 609 413.15223
	Подпрограмма «Развитие общего и дополнительного образования» Муниципальной программы «Развитие образования и социальная поддержка граждан в Петропавловск-Камчатском городском округе»	905	0702	01 1 00 00000		2 609 413.15223
	Обеспечение деятельности образовательных организаций, предоставляющих услуги в сфере общего образования	905	0702	01 1 15 15010		373 831.55223
	Субсидии бюджетным учреждениям на финансовое обеспечение государственного (муниципального) задания на оказание государственных (муниципальных) услуг (выполнение работ)	905	0702	01 1 15 15010	611	132 312.87052
	Субсидии бюджетным учреждениям на иные цели	905	0702	01 1 15 15010	612	30 592.20000
	Субсидии автономным учреждениям на финансовое обеспечение государственного (муниципального) задания на оказание государственных (муниципальных) услуг (выполнение работ)	905	0702	01 1 15 15010	621	161 182.32971
	Субсидии автономным учреждениям на иные цели	905	0702	01 1 15 15010	622	49 744.15200
	Дотации на поддержку мер по обеспечению сбалансированности бюджетов	905	0702	01 1 15 40030		4 445.00000
	Субсидии бюджетным учреждениям на иные цели	905	0702	01 1 15 40030	612	1 518.00000
	Субсидии автономным учреждениям на иные цели	905	0702	01 1 15 40030	622	2 927.00000
	Расходы за счет средств краевого бюджета, предоставленных в целях выравнивания обеспеченности муниципальных образований в Камчатском крае по реализации ими их расходных обязательств	905	0702	01 1 15 40040		178 650.00000
	Субсидии бюджетным учреждениям на финансовое обеспечение государственного (муниципального) задания на оказание государственных (муниципальных) услуг (выполнение работ)	905	0702	01 1 15 40040	611	87 550.00000
	Субсидии автономным учреждениям на финансовое обеспечение государственного (муниципального) задания на оказание государственных (муниципальных) услуг (выполнение работ)	905	0702	01 1 15 40040	621	91 100.00000
	Расходы для осуществления государственных полномочий Камчатского края по обеспечению государственных гарантий реализации прав на получение общедоступного и бесплатного начального общего, основного общего, среднего общего образования в муниципальных общеобразовательных организациях в Камчатском крае, по обеспечению дополнительного образования детей в муниципальных общеобразовательных организациях в Камчатском крае	905	0702	01 1 15 40170		1 986 310.00000

№	Наименование	Код бюджетной классификации				Годовой объем ассигнований
		Код мин-ва, ведомства	Раздел, Подраздел	Целевая статья	Вид расходов	
	Субсидии бюджетным учреждениям на финансовое обеспечение государственного (муниципального) задания на оказание государственных (муниципальных) услуг (выполнение работ)	905	0702	01 1 15 40170	611	912 952.26500
	Субсидии автономным учреждениям на финансовое обеспечение государственного (муниципального) задания на оказание государственных (муниципальных) услуг (выполнение работ)	905	0702	01 1 15 40170	621	1 073 357.73500
	Расходы для осуществления государственных полномочий Камчатского края по выплате ежемесячной доплаты к заработной плате педагогическим работникам, имеющим ученые степени доктора наук, кандидата наук, государственные награды СССР, РСФСР и Российской Федерации, в отдельных муниципальных образовательных организациях в Камчатском крае	905	0702	01 1 15 40190		7.60000
	Субсидии бюджетным учреждениям на иные цели	905	0702	01 1 15 40190	612	7.60000
	Расходы для осуществления государственных полномочий Камчатского края по обеспечению государственных гарантий реализации прав на получение общедоступного и бесплатного дошкольного образования в муниципальных дошкольных образовательных организациях и муниципальных общеобразовательных организациях в Камчатском крае	905	0702	01 1 15 40230		35 591.00000
	Субсидии бюджетным учреждениям на финансовое обеспечение государственного (муниципального) задания на оказание государственных (муниципальных) услуг (выполнение работ)	905	0702	01 1 15 40230	611	8 554.05300
	Субсидии автономным учреждениям на финансовое обеспечение государственного (муниципального) задания на оказание государственных (муниципальных) услуг (выполнение работ)	905	0702	01 1 15 40230	621	27 036.94700
	Расходы для осуществления государственных полномочий Камчатского края по выплате вознаграждения за выполнение функций классного руководителя педагогическим работникам муниципальных образовательных организаций в Камчатском крае	905	0702	01 1 15 40250		30 578.00000
	Субсидии бюджетным учреждениям на иные цели	905	0702	01 1 15 40250	612	13 609.00000
	Субсидии автономным учреждениям на иные цели	905	0702	01 1 15 40250	622	16 969.00000
	Дополнительное образование детей	905	0703			297 913.08573
	Муниципальная программа «Развитие образования и социальная поддержка граждан в Петропавловск-Камчатском городском округе»	905	0703	01 0 00 00000		297 913.08573
	Подпрограмма «Развитие общего и дополнительного образования» Муниципальной программы «Развитие образования и социальная поддержка граждан в Петропавловск-Камчатском городском округе»	905	0703	01 1 00 00000		297 913.08573
	Обеспечение деятельности образовательных организаций, предоставляющих услуги в сфере дополнительного образования детей	905	0703	01 1 15 15020		51 869.82243
	Субсидии бюджетным учреждениям на финансовое обеспечение государственного (муниципального) задания на оказание государственных (муниципальных) услуг (выполнение работ)	905	0703	01 1 15 15020	611	31 454.06514
	Субсидии бюджетным учреждениям на иные цели	905	0703	01 1 15 15020	612	5 342.50000
	Субсидии автономным учреждениям на финансовое обеспечение государственного (муниципального) задания на оказание государственных (муниципальных) услуг (выполнение работ)	905	0703	01 1 15 15020	621	13 623.25729
	Субсидии автономным учреждениям на иные цели	905	0703	01 1 15 15020	622	1 450.00000
	Дотации на поддержку мер по обеспечению сбалансированности бюджетов	905	0703	01 1 15 40030		1 300.00000
	Субсидии бюджетным учреждениям на иные цели	905	0703	01 1 15 40030	612	950.00000
	Субсидии автономным учреждениям на иные цели	905	0703	01 1 15 40030	622	350.00000
	Расходы за счет средств краевого бюджета, предоставленных в целях выравнивания обеспеченности муниципальных образований в Камчатском крае по реализации ими их расходных обязательств	905	0703	01 1 15 40040		193 204.16330
	Субсидии бюджетным учреждениям на финансовое обеспечение государственного (муниципального) задания на оказание государственных (муниципальных) услуг (выполнение работ)	905	0703	01 1 15 40040	611	163 171.40000
	Субсидии автономным учреждениям на финансовое обеспечение государственного (муниципального) задания на оказание государственных (муниципальных) услуг (выполнение работ)	905	0703	01 1 15 40040	621	30 032.76330
	Расходы для осуществления государственных полномочий Камчатского края по обеспечению государственных гарантий реализации прав на получение общедоступного и бесплатного начального общего, основного общего, среднего общего образования в муниципальных общеобразовательных организациях в Камчатском крае, по обеспечению дополнительного образования детей в муниципальных общеобразовательных организациях в Камчатском крае	905	0703	01 1 15 40170		51 502.00000
	Субсидии бюджетным учреждениям на финансовое обеспечение государственного (муниципального) задания на оказание государственных (муниципальных) услуг (выполнение работ)	905	0703	01 1 15 40170	611	27 692.39700
	Субсидии автономным учреждениям на финансовое обеспечение государственного (муниципального) задания на оказание государственных (муниципальных) услуг (выполнение работ)	905	0703	01 1 15 40170	621	23 809.60300
	Расходы для осуществления государственных полномочий Камчатского края по выплате ежемесячной доплаты к заработной плате педагогическим работникам, имеющим ученые степени доктора наук, кандидата наук, государственные награды СССР, РСФСР и Российской Федерации, в отдельных муниципальных образовательных организациях в Камчатском крае	905	0703	01 1 15 40190		37.10000
	Субсидии бюджетным учреждениям на иные цели	905	0703	01 1 15 40190	612	37.10000
	Другие вопросы в области образования	905	0709			649 937.09318
	Муниципальная программа «Развитие образования и социальная поддержка граждан в Петропавловск-Камчатском городском округе»	905	0709	01 0 00 00000		609 120.76665
	Подпрограмма «Развитие общего и дополнительного образования» Муниципальной программы «Развитие образования и социальная поддержка граждан в Петропавловск-Камчатском городском округе»	905	0709	01 1 00 00000		226 901.61907
	Приведение общеобразовательных учреждений в соответствие с современными требованиями, в том числе проведение ремонтных работ в соответствии с СанПиН и другим нормативным документам, направленными на обеспечение безопасных условий организации образовательного процесса	905	0709	01 1 08 08060		60 332.21074
	Субсидии бюджетным учреждениям на иные цели	905	0709	01 1 08 08060	612	49 361.05561
	Субсидии автономным учреждениям на иные цели	905	0709	01 1 08 08060	622	10 971.15513
	Приведение учреждений дополнительного образования в соответствие с современными требованиями, в том числе проведение ремонтных работ в соответствии с СанПиН и другим нормативным документам, направленными на обеспечение безопасных условий организации образовательного процесса	905	0709	01 1 08 08200		1 668.81010
	Субсидии бюджетным учреждениям на иные цели	905	0709	01 1 08 08200	612	1 668.81010
	Расходы за счет средств краевого бюджета, направленных на реализацию основных мероприятий соответствующей подпрограммы соответствующей государственной программы Камчатского края (за исключением инвестиционных мероприятий)	905	0709	01 1 08 40062		9 759.77440
	Субсидии бюджетным учреждениям на иные цели	905	0709	01 1 08 40062	612	9 759.77440
	Расходы за счет средств местного бюджета, в целях софинансирования которых из краевого бюджета предоставляются субсидии	905	0709	01 1 08 S0062		8 143.86521
	Субсидии бюджетным учреждениям на иные цели	905	0709	01 1 08 S0062	612	2 987.47700
	Субсидии автономным учреждениям на иные цели	905	0709	01 1 08 S0062	622	5 156.38821
	Укрепление материально-технической базы образовательных учреждений и создание условий для перехода общеобразовательных учреждений на федеральные государственные образовательные стандарты	905	0709	01 1 12 12040		6 276.82600
	Субсидии бюджетным учреждениям на иные цели	905	0709	01 1 12 12040	612	4 626.09900
	Субсидии автономным учреждениям на иные цели	905	0709	01 1 12 12040	622	1 650.72700
	Укрепление материально-технической базы муниципальных образовательных учреждений дополнительного образования детей	905	0709	01 1 12 12050		2 401.37400

№	Наименование	Код бюджетной классификации				Годовой объем ассигнований
		Код мин-ва, ведомства	Раздел, Подраздел	Целевая статья	Вид расходов	
	Субсидии бюджетным учреждениям на иные цели	905	0709	01 1 12 12050	612	1 951.37400
	Субсидии автономным учреждениям на иные цели	905	0709	01 1 12 12050	622	450.00000
	Внедрение современных форм организации питания, в том числе обеспечение школьных пищеблоков современным технологическим оборудованием и мебелью для обеденных зон школьных столовых	905	0709	01 1 12 12070		9 002.16837
	Субсидии бюджетным учреждениям на иные цели	905	0709	01 1 12 12070	612	4 842.76110
	Субсидии автономным учреждениям на иные цели	905	0709	01 1 12 12070	622	4 159.40727
	Приобретение спортивного оборудования и инвентаря для общеобразовательных учреждений, спортивных секций, создание и содержание спортивных площадок в общеобразовательных учреждениях, в том числе подготовка проектно-сметной, технической документации	905	0709	01 1 12 12080		83.29699
	Субсидии бюджетным учреждениям на иные цели	905	0709	01 1 12 12080	612	83.29699
	Расходы за счет средств краевого бюджета, направленных на реализацию основных мероприятий соответствующей подпрограммы соответствующей государственной программы Камчатского края (за исключением инвестиционных мероприятий)	905	0709	01 1 12 40062		56 553.47311
	Субсидии бюджетным учреждениям на иные цели	905	0709	01 1 12 40062	612	20 351.44924
	Субсидии автономным учреждениям на иные цели	905	0709	01 1 12 40062	622	36 202.02387
	Расходы за счет средств местного бюджета, в целях софинансирования которых из краевого бюджета предоставляются субсидии	905	0709	01 1 12 S0062		3 916.70301
	Субсидии бюджетным учреждениям на иные цели	905	0709	01 1 12 S0062	612	3 916.70301
	Поддержка на конкурсной основе общеобразовательных учреждений – победителей и лауреатов конкурсов различных уровней	905	0709	01 1 26 26090		50.00000
	Субсидии автономным учреждениям на иные цели	905	0709	01 1 26 26090	622	50.00000
	Создание системы поддержки одаренных детей и популяризация передового педагогического опыта	905	0709	01 1 26 26100		8 419.56254
	Прочая закупка товаров, работ и услуг	905	0709	01 1 26 26100	244	1 590.00000
	Премии и гранты	905	0709	01 1 26 26100	350	1 979.92000
	Субсидии бюджетным учреждениям на иные цели	905	0709	01 1 26 26100	612	3 106.86100
	Субсидии автономным учреждениям на иные цели	905	0709	01 1 26 26100	622	1 742.78154
	Содействие спортивным секциям общеобразовательных учреждений в проведении физкультурно-спортивных мероприятий	905	0709	01 1 26 26110		1 000.00000
	Субсидии автономным учреждениям на иные цели	905	0709	01 1 26 26110	622	1 000.00000
	Расходы на подготовку и проведение Всероссийского физкультурно-спортивного комплекса «Готов к труду и обороне»	905	0709	01 1 26 40380		600.00000
	Субсидии бюджетным учреждениям на иные цели	905	0709	01 1 26 40380	612	600.00000
	Обеспечение участия творческих коллективов, победителей спортивных соревнований в региональных, российских и международных конкурсах и соревнованиях	905	0709	01 1 63 63020		846.00000
	Субсидии бюджетным учреждениям на иные цели	905	0709	01 1 63 63020	612	646.00000
	Субсидии автономным учреждениям на иные цели	905	0709	01 1 63 63020	622	200.00000
	Расходы за счет средств краевого бюджета, направленные на реализацию мероприятий соответствующей подпрограммы соответствующей государственной программы Камчатского края (за исключением мероприятий Инвестиционной программы Камчатского края и субсидий, которым присвоены отдельные коды)	905	0709	01 1 64 4006Б		168.00000
	Субсидии автономным учреждениям на иные цели	905	0709	01 1 64 4006Б	622	168.00000
	Повышение квалификации и профессиональной подготовки специалистов физической культуры и спорта	905	0709	01 1 64 64030		8.00000
	Субсидии бюджетным учреждениям на иные цели	905	0709	01 1 64 64030	612	8.00000
	Расходы за счет средств местного бюджета, в целях софинансирования которых из краевого бюджета предоставляются субсидии	905	0709	01 1 64 S006Б		42.00000
	Субсидии бюджетным учреждениям на иные цели	905	0709	01 1 64 S006Б	612	42.00000
	Выполнение комплекса мероприятий по противопожарной безопасности и защите общеобразовательных учреждений и учреждений дополнительного образования детей Петропавловск -Камчатского городского округа	905	0709	01 1 69 69030		5 493.87300
	Субсидии бюджетным учреждениям на иные цели	905	0709	01 1 69 69030	612	399.90000
	Субсидии автономным учреждениям на иные цели	905	0709	01 1 69 69030	622	5 093.97300
	Расходы за счет средств краевого бюджета, направленных на реализацию основных мероприятий соответствующей подпрограммы соответствующей государственной программы Камчатского края (за исключением инвестиционных мероприятий)	905	0709	01 1 81 4006Б		26 612.39620
	Субсидии бюджетным учреждениям на иные цели	905	0709	01 1 81 4006Б	612	13 306.19800
	Субсидии автономным учреждениям на иные цели	905	0709	01 1 81 4006Б	622	13 306.19820
	Организация отдыха детей в каникулярное время	905	0709	01 1 81 81000		6 124.84654
	Субсидии бюджетным учреждениям на финансовое обеспечение государственного (муниципального) задания на оказание государственных (муниципальных) услуг (выполнение работ)	905	0709	01 1 81 81000	611	1 142.68440
	Субсидии бюджетным учреждениям на иные цели	905	0709	01 1 81 81000	612	440.53120
	Субсидии автономным учреждениям на финансовое обеспечение государственного (муниципального) задания на оказание государственных (муниципальных) услуг (выполнение работ)	905	0709	01 1 81 81000	621	4 094.65674
	Субсидии автономным учреждениям на иные цели	905	0709	01 1 81 81000	622	446.97420
	Расходы за счет средств местного бюджета, в целях софинансирования которых из краевого бюджета предоставляются субсидии	905	0709	01 1 81 S006Б		7 983.71886
	Субсидии бюджетным учреждениям на финансовое обеспечение государственного (муниципального) задания на оказание государственных (муниципальных) услуг (выполнение работ)	905	0709	01 1 81 S006Б	611	3 991.85900
	Субсидии автономным учреждениям на финансовое обеспечение государственного (муниципального) задания на оказание государственных (муниципальных) услуг (выполнение работ)	905	0709	01 1 81 S006Б	621	3 991.85986
	Расходы за счет средств краевого бюджета на реализацию мероприятий соответствующей подпрограммы соответствующей государственной программы Камчатского края (за исключением мероприятий Инвестиционной программы Камчатского края и субсидий, которым присвоены отдельные коды)	905	0709	01 1 82 4006H		2 256.60400
	Субсидии бюджетным учреждениям на иные цели	905	0709	01 1 82 4006H	612	2 256.60400
	Установка систем видеонаблюдения в образовательных учреждениях	905	0709	01 1 82 82010		6 901.51200
	Субсидии бюджетным учреждениям на иные цели	905	0709	01 1 82 82010	612	6 901.51200
	Расходы за счет средств местного бюджета, в целях софинансирования которых из краевого бюджета предоставляются субсидии	905	0709	01 1 81 S006H		2 256.60400
	Субсидии бюджетным учреждениям на иные цели	905	0709	01 1 81 S006H	612	2 256.60400
	Подпрограмма «Развитие дошкольного образования» Муниципальной программы «Развитие образования и социальная поддержка граждан в Петропавловск-Камчатском городском округе»	905	0709	01 2 00 00000		97 631.24402



№	Наименование	Код бюджетной классификации				Годовой объем ассигнований
		Код мин-ва, ведомства	Раздел, Подраздел	Целевая статья	Вид расходов	
	Приведение муниципальных дошкольных образовательных учреждений в соответствие с требованиями СанПин и других нормативных документов, направленных на обеспечение безопасных условий организации образовательного процесса, капитальные ремонты в течение всего периода	905	0709	01 2 08 08090		80 317.32480
	Субсидии бюджетным учреждениям на иные цели	905	0709	01 2 08 08090	612	27 367.27888
	Субсидии автономным учреждениям на иные цели	905	0709	01 2 08 08090	622	52 950.04592
	Создание в дошкольных образовательных учреждениях (в том числе в учреждениях, осуществляющих образовательную деятельность по адаптированным образовательным программам) условий для получения детьми-инвалидами качественного образования	905	0709	01 2 08 08170		375.12465
	Субсидии автономным учреждениям на иные цели	905	0709	01 2 08 08170	622	375.12465
	Расходы за счет средств местного бюджета, в целях софинансирования которых из краевого бюджета предоставляются за счет субсидий из федерального бюджета межбюджетные трансферты	905	0709	01 2 08 L0270		24.87535
	Субсидии автономным учреждениям на иные цели	905	0709	01 2 08 L0270	622	24.87535
	Расходы на реализацию мероприятий государственной программы Российской Федерации «Доступная среда» на 2011-2020 годы	905	0709	01 2 08 R0270		472.63158
	Субсидии автономным учреждениям на иные цели	905	0709	01 2 08 R0270	622	472.63158
	Приобретение технологического оборудования в муниципальные дошкольные образовательные учреждения	905	0709	01 2 12 12090		2 678.81420
	Субсидии бюджетным учреждениям на иные цели	905	0709	01 2 12 12090	612	1 765.31420
	Субсидии автономным учреждениям на иные цели	905	0709	01 2 12 12090	622	913.50000
	Приобретение мебели в муниципальные дошкольные образовательные учреждения	905	0709	01 2 12 12100		1 000.00000
	Субсидии бюджетным учреждениям на иные цели	905	0709	01 2 12 12100	612	333.75000
	Субсидии автономным учреждениям на иные цели	905	0709	01 2 12 12100	622	666.25000
	Организация городских конкурсных мероприятий для воспитанников дошкольных учреждений	905	0709	01 2 26 26130		325.30000
	Субсидии автономным учреждениям на иные цели	905	0709	01 2 26 26130	622	325.30000
	Поддержка дошкольных образовательных учреждений – победителей и лауреатов конкурсов различных уровней на конкурсной основе	905	0709	01 2 26 26140		20.00000
	Субсидии автономным учреждениям на иные цели	905	0709	01 2 26 26140	622	20.00000
	Предоставление субсидий юридическим лицам, индивидуальным предпринимателям, предоставляющим услуги в сфере дошкольного образования	905	0709	01 2 84 84010		12 417.17344
	Субсидии на возмещение недополученных доходов и (или) возмещение фактически понесенных затрат в связи с производством (реализацией) товаров, выполнением работ, оказанием услуг	905	0709	01 2 84 84010	811	12 417.17344
	Подпрограмма «Обеспечение реализации муниципальной программы «Развитие образования и социальная поддержка граждан в Петропавловск-Камчатском городском округе» Муниципальной программы «Развитие образования и социальная поддержка граждан в Петропавловск-Камчатском городском округе»	905	0709	01 4 00 00000		284 587.90356
	Обеспечение деятельности (оказание услуг) муниципального бюджетного учреждения Петропавловск-Камчатского городского округа «Централизованная бухгалтерия»	905	0709	01 4 15 15060		140 526.68500
	Субсидии бюджетным учреждениям на финансовое обеспечение государственного (муниципального) задания на оказание государственных (муниципальных) услуг (выполнение работ)	905	0709	01 4 15 15060	611	136 165.68500
	Субсидии бюджетным учреждениям на иные цели	905	0709	01 4 15 15060	612	4 361.00000
	Обеспечение деятельности (оказание услуг) муниципального автономного учреждения «Информационно-методический центр Петропавловск-Камчатского городского округа»	905	0709	01 4 15 15200		28 973.18800
	Субсидии автономным учреждениям на финансовое обеспечение государственного (муниципального) задания на оказание государственных (муниципальных) услуг (выполнение работ)	905	0709	01 4 15 15200	621	27 973.18800
	Субсидии автономным учреждениям на иные цели	905	0709	01 4 15 15200	622	1 000.00000
	Обеспечение деятельности органов администрации Петропавловск-Камчатского городского округа в части исполнения функций муниципальной службы	905	0709	01 4 16 16010		49 411.85156
	Фонд оплаты труда государственных (муниципальных) органов	905	0709	01 4 16 16010	121	36 605.77000
	Иные выплаты персоналу государственных (муниципальных) органов, за исключением фонда оплаты труда	905	0709	01 4 16 16010	122	1 602.16000
	Взносы по обязательному социальному страхованию на выплаты денежного содержания и иные выплаты работникам государственных (муниципальных) органов	905	0709	01 4 16 16010	129	10 798.70200
	Прочая закупка товаров, работ и услуг	905	0709	01 4 16 16010	244	405.21956
	Обеспечение деятельности органов администрации Петропавловск-Камчатского городского округа в части исполнения функций, не связанных с муниципальной службой	905	0709	01 4 16 16020		15 111.45500
	Фонд оплаты труда государственных (муниципальных) органов	905	0709	01 4 16 16020	121	9 403.26700
	Иные выплаты персоналу государственных (муниципальных) органов, за исключением фонда оплаты труда	905	0709	01 4 16 16020	122	1 550.29914
	Взносы по обязательному социальному страхованию на выплаты денежного содержания и иные выплаты работникам государственных (муниципальных) органов	905	0709	01 4 16 16020	129	2 839.78886
	Закупка товаров, работ, услуг в сфере информационно-коммуникационных технологий	905	0709	01 4 16 16020	242	290.00000
	Прочая закупка товаров, работ и услуг	905	0709	01 4 16 16020	244	985.10000
	Уплата налога на имущество организаций и земельного налога	905	0709	01 4 16 16020	851	43.00000
	Обеспечение методической работы в сфере образования	905	0709	01 4 16 16050		11 193.72400
	Фонд оплаты труда государственных (муниципальных) органов	905	0709	01 4 16 16050	121	7 389.58200
	Иные выплаты персоналу государственных (муниципальных) органов, за исключением фонда оплаты труда	905	0709	01 4 16 16050	122	1 286.32900
	Взносы по обязательному социальному страхованию на выплаты денежного содержания и иные выплаты работникам государственных (муниципальных) органов	905	0709	01 4 16 16050	129	2 231.65400
	Прочая закупка товаров, работ и услуг	905	0709	01 4 16 16050	244	286.15900
	Расходы для осуществления государственных полномочий Камчатского края по созданию и организации деятельности комиссий по делам несовершеннолетних и защите их прав муниципальных районов и городских округов в Камчатском крае	905	0709	01 4 16 40100		6 200.00000
	Фонд оплаты труда государственных (муниципальных) органов	905	0709	01 4 16 40100	121	4 000.00000
	Иные выплаты персоналу государственных (муниципальных) органов, за исключением фонда оплаты труда	905	0709	01 4 16 40100	122	548.80000
	Взносы по обязательному социальному страхованию на выплаты денежного содержания и иные выплаты работникам государственных (муниципальных) органов	905	0709	01 4 16 40100	129	1 160.00000
	Прочая закупка товаров, работ и услуг	905	0709	01 4 16 40100	244	491.20000
	Расходы для осуществления отдельных государственных полномочий Камчатского края по социальному обслуживанию граждан в Камчатском крае	905	0709	01 4 16 40110		5 315.00000
	Фонд оплаты труда государственных (муниципальных) органов	905	0709	01 4 16 40110	121	4 000.00000
	Иные выплаты персоналу государственных (муниципальных) органов, за исключением фонда оплаты труда	905	0709	01 4 16 40110	122	193.20000
	Взносы по обязательному социальному страхованию на выплаты денежного содержания и иные выплаты работникам государственных (муниципальных) органов	905	0709	01 4 16 40110	129	1 121.80000
	Расходы для осуществления государственных полномочий по опеке и попечительству в Камчатском крае в части расходов на содержание специалистов, осуществляющих деятельность по опеке и попечительству	905	0709	01 4 16 40120		23 086.00000

№	Наименование	Код бюджетной классификации				Годовой объем ассигнований
		Код мин-ва, ведомства	Раздел, Подраздел	Целевая статья	Вид расходов	
	Фонд оплаты труда государственных (муниципальных) органов	905	0709	01 4 16 40120	121	16 720.00000
	Иные выплаты персоналу государственных (муниципальных) органов, за исключением фонда оплаты труда	905	0709	01 4 16 40120	122	543.83500
	Взносы по обязательному социальному страхованию на выплаты денежного содержания и иные выплаты работникам государственных (муниципальных) органов	905	0709	01 4 16 40120	129	4 539.80000
	Прочая закупка товаров, работ и услуг	905	0709	01 4 16 40120	244	1 282.36500
	Расходы для осуществления государственных полномочий Камчатского края по выплате компенсации части платы, взимаемой с родителей (законных представителей) за присмотр и уход за детьми в образовательных организациях в Камчатском крае, реализующих образовательную программу дошкольного образования	905	0709	01 4 16 40210		4 770.00000
	Фонд оплаты труда государственных (муниципальных) органов	905	0709	01 4 16 40210	121	1 546.35000
	Иные выплаты персоналу государственных (муниципальных) органов, за исключением фонда оплаты труда	905	0709	01 4 16 40210	122	75.00000
	Взносы по обязательному социальному страхованию на выплаты денежного содержания и иные выплаты работникам государственных (муниципальных) органов	905	0709	01 4 16 40210	129	448.44200
	Прочая закупка товаров, работ и услуг	905	0709	01 4 16 40210	244	2 700.20800
	Муниципальная программа «Энергоэффективность, развитие энергетики и коммунального хозяйства, обеспечение жителей Петропавловск-Камчатского городского округа коммунальными услугами, услугами по благоустройству территории и охрана окружающей среды»	905	0709	03 0 00 00000		40 816.32653
	Подпрограмма «Энергосбережение и повышение энергетической эффективности» Муниципальной программы «Энергоэффективность, развитие энергетики и коммунального хозяйства, обеспечение жителей Петропавловск-Камчатского городского округа коммунальными услугами, услугами по благоустройству территории и охрана окружающей среды»	905	0709	03 1 00 00000		40 816.32653
	Расходы за счет средств краевого бюджета, направленных на реализацию мероприятий соответствующей подпрограммы соответствующей государственной программы Камчатского края (за исключением мероприятий Инвестиционной программы Камчатского края и субсидий, которым присвоены отдельные коды)	905	0709	03 1 12 40065		40 000.00000
	Субсидии бюджетным учреждениям на иные цели	905	0709	03 1 12 40065	612	20 000.00000
	Субсидии автономным учреждениям на иные цели	905	0709	03 1 12 40065	622	20 000.00000
	Расходы за счет средств местного бюджета, в целях софинансирования которых из краевого бюджета предоставляются субсидии	905	0709	03 1 12 S0065		816.32653
	Субсидии бюджетным учреждениям на иные цели	905	0709	03 1 12 S0065	612	408.16326
	Субсидии автономным учреждениям на иные цели	905	0709	03 1 12 S0065	622	408.16327
	Пенсионное обеспечение	905	1001			13 568.53900
	Муниципальная программа «Развитие образования и социальная поддержка граждан в Петропавловск-Камчатском городском округе»	905	1001	01 0 00 00000		13 568.53900
	Подпрограмма «Реализация социальной политики городского округа» Муниципальной программы «Развитие образования и социальная поддержка граждан в Петропавловск-Камчатском городском округе»	905	1001	01 3 00 00000		13 568.53900
	Организация назначения, выплаты и перерасчета ежемесячной доплаты к пенсии лицам, замещавшим муниципальные должности в городском округе, и пенсии за выслугу лет лицам, замещавшим должности муниципальной службы в городском округе	905	1001	01 3 28 28110		13 568.53900
	Прочая закупка товаров, работ и услуг	905	1001	01 3 28 28110	244	87.62600
	Иные пенсии, социальные доплаты к пенсиям	905	1001	01 3 28 28110	312	13 480.91300
	Социальное обслуживание населения	905	1002			12 555.54600
	Муниципальная программа «Развитие образования и социальная поддержка граждан в Петропавловск-Камчатском городском округе»	905	1002	01 0 00 00000		12 555.54600
	Подпрограмма «Развитие общего и дополнительного образования» Муниципальной программы «Развитие образования и социальная поддержка граждан в Петропавловск-Камчатском городском округе»	905	1002	01 1 00 00000		12 555.54600
	Обеспечение деятельности психолого-медико-педагогической комиссии Петропавловск-Камчатского городского округа	905	1002	01 1 80 80020		12 555.54600
	Субсидии автономным учреждениям на финансовое обеспечение государственного (муниципального) задания на оказание государственных (муниципальных) услуг (выполнение работ)	905	1002	01 1 80 80020	621	12 555.54600
	Социальное обеспечение населения	905	1003			158 294.55700
	Муниципальная программа «Развитие образования и социальная поддержка граждан в Петропавловск-Камчатском городском округе»	905	1003	01 0 00 00000		158 294.55700
	Подпрограмма «Реализация социальной политики городского округа» Муниципальной программы «Развитие образования и социальная поддержка граждан в Петропавловск-Камчатском городском округе»	905	1003	01 3 00 00000		158 294.55700
	Организация предоставления мер муниципальной социальной поддержки отдельным категориям граждан на ремонт жилых помещений в Петропавловск-Камчатском городском округе в соответствии с Решением Городской Думы Петропавловск-Камчатского городского округа от 25.12.2008 № 87-нд	905	1003	01 3 28 28050		3 900.00000
	Пособия, компенсации, меры социальной поддержки по публичным нормативным обязательствам	905	1003	01 3 28 28050	313	3 900.00000
	Возмещение расходов, связанных с погребением	905	1003	01 3 28 28120		21 306.55700
	Субсидии на возмещение недополученных доходов и (или) возмещение фактически понесенных затрат в связи с производством (реализацией) товаров, выполнением работ, оказанием услуг	905	1003	01 3 28 28120	811	21 306.55700
	Расходы для осуществления государственных полномочий Камчатского края по предоставлению мер социальной поддержки отдельным категориям граждан в период получения ими образования в муниципальных общеобразовательных организациях в Камчатском крае	905	1003	01 3 28 40180		133 088.00000
	Пособия, компенсации и иные социальные выплаты гражданам, кроме публичных нормативных обязательств	905	1003	01 3 28 40180	321	5 000.00000
	Субсидии бюджетным учреждениям на иные цели	905	1003	01 3 28 40180	612	65 000.00000
	Субсидии автономным учреждениям на иные цели	905	1003	01 3 28 40180	622	63 088.00000
	Охрана семьи и детства	905	1004			300 578.30000
	Муниципальная программа «Развитие образования и социальная поддержка граждан в Петропавловск-Камчатском городском округе»	905	1004	01 0 00 00000		300 578.30000
	Подпрограмма «Реализация социальной политики городского округа» Муниципальной программы «Развитие образования и социальная поддержка граждан в Петропавловск-Камчатском городском округе»	905	1004	01 3 00 00000		300 578.30000
	Расходы для осуществления государственных полномочий по опеке и попечительству в Камчатском крае в части расходов на выплату вознаграждения опекунам совершеннолетних недееспособных граждан, проживающим в Камчатском крае	905	1004	01 3 28 40150		2 056.00000
	Приобретение товаров, работ, услуг в пользу граждан в целях их социального обеспечения	905	1004	01 3 28 40150	323	2 056.00000

№	Наименование	Код бюджетной классификации				Годовой объем ассигнований
		Код мин-ва, ведомства	Раздел, Подраздел	Целевая статья	Вид расходов	
	Расходы для осуществления государственных полномочий по опеке и попечительству в Камчатском крае в части социальной поддержки детей-сирот и детей, оставшихся без попечения родителей, переданных под опеку или попечительство (за исключением детей-сирот и детей, оставшихся без попечения родителей, переданных под опеку или попечительство, обучающихся в федеральных образовательных организациях), на предоставление дополнительной меры социальной поддержки по содержанию отдельных лиц из числа детей-сирот и детей, оставшихся без попечения родителей, обучающихся в общеобразовательных организациях и ранее находившихся под попечительством, попечителям которых выплачивались денежные средства на их содержание, на выплату ежемесячного вознаграждения приемным родителям, на организацию подготовки лиц, желающих принять на воспитание в свою семью ребенка, оставшегося без попечения родителей	905	1004	01 3 28 40160		200 239.00000
	Прочая закупка товаров, работ и услуг	905	1004	01 3 28 40160	244	700.00000
	Пособия, компенсации, меры социальной поддержки по публичным нормативным обязательствам	905	1004	01 3 28 40160	313	98 100.00000
	Пособия, компенсации и иные социальные выплаты гражданам, кроме публичных нормативных обязательств	905	1004	01 3 28 40160	321	5 000.00000
	Приобретение товаров, работ, услуг в пользу граждан в целях их социального обеспечения	905	1004	01 3 28 40160	323	96 439.00000
	Расходы для осуществления государственных полномочий Камчатского края в части расходов на предоставление единовременной денежной выплаты гражданам, усыновившим (удочерившим) ребенка (детей) в Камчатском крае	905	1004	01 3 28 40200		1 500.00000
	Пособия, компенсации, меры социальной поддержки по публичным нормативным обязательствам	905	1004	01 3 28 40200	313	1 500.00000
	Расходы для осуществления государственных полномочий Камчатского края по выплате компенсации части платы, взимаемой с родителей (законных представителей) за присмотр и уход за детьми в образовательных организациях в Камчатском крае, реализующих образовательную программу дошкольного образования	905	1004	01 3 28 40210		95 391.00000
	Пособия, компенсации и иные социальные выплаты гражданам, кроме публичных нормативных обязательств	905	1004	01 3 28 40210	321	95 391.00000
	Расходы на выплату единовременного пособия при всех формах устройства детей, лишенных родительского попечения, в семью	905	1004	01 3 28 52600		1 392.30000
	Пособия, компенсации, меры социальной поддержки по публичным нормативным обязательствам	905	1004	01 3 28 52600	313	1 392.30000
	Другие вопросы в области социальной политики	905	1006			40 445.13500
	Муниципальная программа «Развитие образования и социальная поддержка граждан в Петропавловск-Камчатском городском округе»	905	1006	01 0 00 00000		40 445.13500
	Подпрограмма «Реализация социальной политики городского округа» Муниципальной программы «Развитие образования и социальная поддержка граждан в Петропавловск-Камчатском городском округе»	905	1006	01 3 00 00000		40 445.13500
	Организация и проведение социально-значимых мероприятий для населения Петропавловск-Камчатского городского округа	905	1006	01 3 26 26160		1 769.11500
	Прочая закупка товаров, работ и услуг	905	1006	01 3 26 26160	244	814.22500
	Приобретение товаров, работ, услуг в пользу граждан в целях их социального обеспечения	905	1006	01 3 26 26160	323	93.80000
	Субсидии бюджетным учреждениям на иные цели	905	1006	01 3 26 26160	612	861.09000
	Организация предоставления мер муниципальной социальной поддержки отдельным категориям граждан, проживающим на территории Петропавловск-Камчатского городского округа, в соответствии с Решением Городской Думы Петропавловск-Камчатского городского округа от 03.09.2009 № 157-нд	905	1006	01 3 28 28060		30 858.28100
	Прочая закупка товаров, работ и услуг	905	1006	01 3 28 28060	244	393.48100
	Пособия, компенсации, меры социальной поддержки по публичным нормативным обязательствам	905	1006	01 3 28 28060	313	29 656.50000
	Приобретение товаров, работ, услуг в пользу граждан в целях их социального обеспечения	905	1006	01 3 28 28060	323	808.30000
	Организация предоставления мер муниципальной социальной поддержки на предоставление бесплатной зубопротезной помощи (за исключением протезов из драгоценных металлов, металлокерамики и других дорогостоящих материалов и искусственных имплантатов) неработающим пенсионерам, проживающим на территории Петропавловск-Камчатского городского округа, в соответствии с Решением Городской Думы Петропавловск-Камчатского городского округа от 06.03.2013 № 36-нд	905	1006	01 3 28 28070		2 620.40400
	Приобретение товаров, работ, услуг в пользу граждан в целях их социального обеспечения	905	1006	01 3 28 28070	323	2 620.40400
	Организация предоставления мер муниципальной социальной поддержки почетных граждан города Петропавловска-Камчатского в соответствии с Решением Городской Думы Петропавловск-Камчатского городского округа от 31.10.2013 N 144-нд «О порядке и условиях присвоения звания «Почетный гражданин города Петропавловска-Камчатского»	905	1006	01 3 28 28100		2 522.77500
	Прочая закупка товаров, работ и услуг	905	1006	01 3 28 28100	244	11.43600
	Пособия, компенсации, меры социальной поддержки по публичным нормативным обязательствам	905	1006	01 3 28 28100	313	2 511.33900
	Организация предоставления дополнительных мер социальной поддержки отдельным категориям обучающихся в муниципальных общеобразовательных организациях Петропавловск-Камчатского городского округа в виде обеспечения бесплатным питанием в соответствии с Решением Городской Думы Петропавловск-Камчатского городского округа от 27.10.2014 № 265-нд	905	1006	01 3 28 28160		2 674.56000
	Субсидии бюджетным учреждениям на иные цели	905	1006	01 3 28 28160	612	1 102.56000
	Субсидии автономным учреждениям на иные цели	905	1006	01 3 28 28160	622	1 572.00000
<b>7</b>	<b>Управление экономического развития и имущественных отношений администрации Петропавловск-Камчатского городского округа – муниципальное учреждение</b>	<b>906</b>				<b>346 925.02911</b>
	Другие вопросы в области национальной безопасности и правоохранительной деятельности	906	0314			110.00000
	Муниципальная программа «Обеспечение защиты населения от чрезвычайных ситуаций и совершенствования гражданской обороны, профилактика правонарушений, экстремизма, терроризма и асоциальных явлений в Петропавловск-Камчатском городском округе»	906	0314	04 0 00 00000		110.00000
	Подпрограмма «Совершенствование гражданской обороны и защиты населения» Муниципальной программы «Обеспечение защиты населения от чрезвычайных ситуаций и совершенствования гражданской обороны, профилактика правонарушений, экстремизма, терроризма и асоциальных явлений в Петропавловск-Камчатском городском округе»	906	0314	04 1 00 00000		110.00000
	Проведение практических учений по приведению сил, средств и спасательных служб гражданской обороны и чрезвычайных ситуаций к действиям по предназначению	906	0314	04 1 26 26030		110.00000
	Прочая закупка товаров, работ и услуг	906	0314	04 1 26 26030	244	110.00000
	Транспорт	906	0408			196 309.52429
	Муниципальная программа «Развитие транспортной системы Петропавловск-Камчатского городского округа»	906	0408	06 0 00 00000		196 309.52429
	Подпрограмма «Развитие пассажирского автомобильного транспорта в Петропавловск-Камчатском городском округе» Муниципальной программы «Развитие транспортной системы Петропавловск-Камчатского городского округа»	906	0408	06 2 00 00000		196 309.52429
	Расходы за счет средств краевого бюджета, направленных на реализацию мероприятий соответствующей подпрограммы соответствующей государственной программы Камчатского края (за исключением мероприятий Инвестиционной программы Камчатского края и субсидий, которым присвоены отдельные коды)	906	0408	06 2 12 4006E		137 416.66700
	Прочая закупка товаров, работ и услуг	906	0408	06 2 12 4006E	244	137 416.66700
	Расходы за счет средств местного бюджета, в целях софинансирования которых из краевого бюджета предоставляются субсидии	906	0408	06 2 12 S006E		58 892.85729
	Прочая закупка товаров, работ и услуг	906	0408	06 2 12 S006E	244	58 892.85729

№	Наименование	Код бюджетной классификации				Годовой объем ассигнований
		Код мин-ва, ведом-ства	Раздел, Подраз-дел	Целевая статья	Вид расхо-дов	
	Дорожное хозяйство (дорожные фонды)	906	0409			59 500.00000
	Муниципальная программа «Развитие транспортной системы Петропавловск-Камчатского городского округа»	906	0409	06 0 00 00000		59 500.00000
	Подпрограмма «Модернизация и развитие автомобильных дорог общего пользования местного значения» Муниципальной программы «Развитие транспортной системы Петропавловск-Камчатского городского округа»	906	0409	06 1 00 00000		59 500.00000
	Приобретение движимого имущества в целях развития дорожного хозяйства	906	0409	06 1 02 02170		5 500.00000
	Прочая закупка товаров, работ и услуг	906	0409	06 1 02 02170	244	5 500.00000
	Расходы на поддержку мер по обеспечению сбалансированности бюджетов	906	0409	06 1 02 40030		54 000.00000
	Прочая закупка товаров, работ и услуг	906	0409	06 1 02 40030	244	54 000.00000
	Прикладные научные исследования в области национальной экономики	906	0411			4 000.00000
	Муниципальная программа «Реализация экономической политики, инвестиционной, межрегиональной и международной деятельности Петропавловск-Камчатского городского округа»	906	0411	07 0 00 00000		4 000.00000
	Подпрограмма «Обеспечение реализации экономической политики и инвестиционной деятельности Петропавловск-Камчатского городского округа» Муниципальной программы «Реализация экономической политики, инвестиционной, межрегиональной и международной деятельности Петропавловск-Камчатского городского округа»	906	0411	07 3 00 00000		4 000.00000
	Разработка и актуализация документов стратегического планирования социально-экономического развития Петропавловск-Камчатского городского округа	906	0411	07 3 13 13010		4 000.00000
	Прочая закупка товаров, работ и услуг	906	0411	07 3 13 13010	244	4 000.00000
	Другие вопросы в области национальной экономики	906	0412			71 504.04179
	Муниципальная программа «Реализация экономической политики, инвестиционной, межрегиональной и международной деятельности Петропавловск-Камчатского городского округа»	906	0412	07 0 00 00000		14 215.57720
	Подпрограмма «Создание благоприятных условий для обеспечения населения Петропавловск-Камчатского городского округа услугами потребительского рынка и развития предпринимательства» Муниципальной программы «Реализация экономической политики, инвестиционной, межрегиональной и международной деятельности Петропавловск-Камчатского городского округа»	906	0412	07 1 00 00000		14 215.57720
	Создание и размещение информационных материалов, направленных на формирование положительного образа предпринимателя, местного производителя, положительных примеров создания собственного дела	906	0412	07 1 25 25010		260.40000
	Прочая закупка товаров, работ и услуг	906	0412	07 1 25 25010	244	260.40000
	Организация семинаров для субъектов малого и среднего предпринимательства по актуальным вопросам осуществления предпринимательской деятельности с участием сторонних организаций, в том числе контролирующих органов	906	0412	07 1 26 26010		100.00000
	Прочая закупка товаров, работ и услуг	906	0412	07 1 26 26010	244	100.00000
	Предоставление грантов начинающим субъектам малого предпринимательства на создание собственного бизнеса	906	0412	07 1 60 60030		1 600.00000
	Субсидии (гранты в форме субсидий) на финансовое обеспечение затрат в связи с производством (реализацией) товаров, выполнением работ, оказанием услуг, порядком (правилами) предоставления которых установлено требование о последующем подтверждении их использования в соответствии с условиями и (или) целями предоставления	906	0412	07 1 60 60030	812	1 600.00000
	Предоставление субсидии субъектам малого и среднего предпринимательства в целях возмещения части затрат, связанных с приобретением оборудования для создания и (или) развития и (или) модернизации производства товаров (работ, услуг)	906	0412	07 1 60 60060		1 000.00000
	Субсидии на возмещение недополученных доходов и (или) возмещение фактически понесенных затрат в связи с производством (реализацией) товаров, выполнением работ, оказанием услуг	906	0412	07 1 60 60060	811	1 000.00000
	Предоставление субсидии субъектам малого и среднего предпринимательства на создание туристической инфраструктуры	906	0412	07 1 60 60150		400.00000
	Субсидии (гранты в форме субсидий) на финансовое обеспечение затрат в связи с производством (реализацией) товаров, выполнением работ, оказанием услуг, порядком (правилами) предоставления которых установлено требование о последующем подтверждении их использования в соответствии с условиями и (или) целями предоставления	906	0412	07 1 60 60150	812	400.00000
	Предоставление субсидии субъектам малого и среднего предпринимательства на ранней стадии их деятельности на приобретение основных средств	906	0412	07 1 60 60170		1 500.00000
	Субсидии (гранты в форме субсидий) на финансовое обеспечение затрат в связи с производством (реализацией) товаров, выполнением работ, оказанием услуг, порядком (правилами) предоставления которых установлено требование о последующем подтверждении их использования в соответствии с условиями и (или) целями предоставления	906	0412	07 1 60 60170	812	1 500.00000
	Предоставление субсидии субъектам малого и среднего предпринимательства на возмещение части затрат, направленных на оплату аренды за нежилое здание, расположенное на территории Петропавловск-Камчатского городского округа	906	0412	07 1 60 60190		9 355.17720
	Субсидии на возмещение недополученных доходов и (или) возмещение фактически понесенных затрат в связи с производством (реализацией) товаров, выполнением работ, оказанием услуг	906	0412	07 1 60 60190	811	9 355.17720
	Муниципальная программа «Совершенствование управления муниципальным имуществом Петропавловск-Камчатского городского округа»	906	0412	11 0 00 00000		57 025.30669
	Подпрограмма «Обеспечение реализации Программы» Муниципальной программы «Совершенствование управления муниципальным имуществом Петропавловск-Камчатского городского округа»	906	0412	11 3 00 00000		57 025.30669
	Обеспечение деятельности органов администрации Петропавловск-Камчатского городского округа в части исполнения функций муниципальной службы	906	0412	11 3 16 16010		54 040.51369
	Фонд оплаты труда государственных (муниципальных) органов	906	0412	11 3 16 16010	121	39 442.33200
	Иные выплаты персоналу государственных (муниципальных) органов, за исключением фонда оплаты труда	906	0412	11 3 16 16010	122	2 143.54469
	Взносы по обязательному социальному страхованию на выплаты денежного содержания и иные выплаты работникам государственных (муниципальных) органов	906	0412	11 3 16 16010	129	11 635.48800
	Закупка товаров, работ, услуг в сфере информационно-коммуникационных технологий	906	0412	11 3 16 16010	242	74.00000
	Прочая закупка товаров, работ и услуг	906	0412	11 3 16 16010	244	745.14900
	Обеспечение деятельности органов администрации Петропавловск-Камчатского городского округа в части исполнения функций, не связанных с муниципальной службой	906	0412	11 3 16 16020		2 984.79300
	Фонд оплаты труда государственных (муниципальных) органов	906	0412	11 3 16 16020	121	2 037.76300
	Иные выплаты персоналу государственных (муниципальных) органов, за исключением фонда оплаты труда	906	0412	11 3 16 16020	122	317.03000
	Взносы по обязательному социальному страхованию на выплаты денежного содержания и иные выплаты работникам государственных (муниципальных) органов	906	0412	11 3 16 16020	129	615.40400
	Уплата налога на имущество организаций и земельного налога	906	0412	11 3 16 16020	851	14.59600
	Расходы на государственную поддержку малого и среднего предпринимательства, включая крестьянские (фермерские) хозяйства, а также на реализацию мероприятий по поддержке молодежного предпринимательства	906	0412	99 0 00 R5270		263.15790
	Прочая закупка товаров, работ и услуг	906	0412	99 0 00 R5270	244	263.15790
	Другие вопросы в области жилищно-коммунального хозяйства	906	0505			15 501.46303
	Муниципальная программа «Совершенствование управления муниципальным имуществом Петропавловск-Камчатского городского округа»	906	0505	11 0 00 00000		15 501.46303



№	Наименование	Код бюджетной классификации				Годовой объем ассигнований
		Код мин-ва, ведом-ства	Раздел, Подраз-дел	Целевая статья	Вид расхо-дов	
	Подпрограмма «Управление и распоряжение объектами недвижимого имущества муниципальной собственности» Муниципальной программы «Совершенствование управления муниципальным имуществом Петропавловск-Камчатского городского округа»	906	0505	11 1 00 00000		15 501.46303
	Изготовление технической документации на объекты недвижимого имущества	906	0505	11 1 14 14020		2 826.96800
	Прочая закупка товаров, работ и услуг	906	0505	11 1 14 14020	244	2 826.96800
	Оценка рыночной стоимости объектов недвижимого и движимого имущества муниципальной собственности	906	0505	11 1 14 14030		1 615.00000
	Прочая закупка товаров, работ и услуг	906	0505	11 1 14 14030	244	1 615.00000
	Проведение экспертизы безопасности объектов недвижимого имущества	906	0505	11 1 14 14200		172.00000
	Прочая закупка товаров, работ и услуг	906	0505	11 1 14 14200	244	172.00000
	Изготовление информационных табличек на объекты культурного наследия, составляющих казну муниципального образования	906	0505	11 1 14 14280		12.00000
	Прочая закупка товаров, работ и услуг	906	0505	11 1 14 14280	244	12.00000
	Содержание и сохранность объектов недвижимого имущества, составляющих казну муниципального образования	906	0505	11 1 65 65010		10 875.49503
	Прочая закупка товаров, работ и услуг	906	0505	11 1 65 65010	244	10 875.49503
<b>8</b>	<b>Управление городского хозяйства администрации Петропавловск-Камчатского городского округа – муниципальное учреждение</b>	<b>907</b>				<b>2 453 134.44668</b>
	Транспорт	907	0408			358 070.36610
	Муниципальная программа «Развитие транспортной системы Петропавловск-Камчатского городского округа»	907	0408	06 0 00 00000		358 070.36610
	Подпрограмма «Развитие пассажирского автомобильного транспорта в Петропавловск-Камчатском городском округе» Муниципальной программы «Развитие транспортной системы Петропавловск-Камчатского городского округа»	907	0408	06 2 00 00000		358 070.36610
	Обеспечение деятельности (оказание услуг) муниципального автономного учреждения «Управление пассажирского транспорта Петропавловск-Камчатского городского округа» по компенсации льготной стоимости проездных билетов	907	0408	06 2 15 15100		22 908.78088
	Субсидии автономным учреждениям на финансовое обеспечение государственного (муниципального) задания на оказание государственных (муниципальных) услуг (выполнение работ)	907	0408	06 2 15 15100	621	22 908.78088
	Обеспечение деятельности (оказание услуг) муниципального автономного учреждения «Управление пассажирского транспорта Петропавловск-Камчатского городского округа» по компенсации единичных маршрутов	907	0408	06 2 15 15110		11 449.19300
	Субсидии автономным учреждениям на финансовое обеспечение государственного (муниципального) задания на оказание государственных (муниципальных) услуг (выполнение работ)	907	0408	06 2 15 15110	621	11 449.19300
	Обеспечение деятельности муниципального автономного учреждения «Управление пассажирского транспорта Петропавловск-Камчатского городского округа» на иные цели, не связанные с финансовым обеспечением выполнения муниципального задания	907	0408	06 2 15 15130		998.21500
	Субсидии автономным учреждениям на иные цели	907	0408	06 2 15 15130	622	998.21500
	Обеспечение деятельности муниципального автономного учреждения «Управление пассажирского транспорта Петропавловск-Камчатского городского округа» на иные цели, не связанные с финансовым обеспечением выполнения муниципального задания (содержание здания Автостанции 10 км)	907	0408	06 2 15 15150		3 671.89209
	Субсидии автономным учреждениям на иные цели	907	0408	06 2 15 15150	622	3 671.89209
	Обеспечение деятельности муниципального автономного учреждения «Управление пассажирского транспорта Петропавловск-Камчатского городского округа» на иные цели, не связанные с финансовым обеспечением выполнения муниципального задания (содержание территорий разворотных площадок)	907	0408	06 2 15 15160		2 220.06695
	Субсидии автономным учреждениям на иные цели	907	0408	06 2 15 15160	622	2 220.06695
	Расходы для осуществления государственных полномочий Камчатского края по вопросам предоставления мер социальной поддержки отдельным категориям граждан, проживающим в Камчатском крае, по проезду на автомобильном транспорте общего пользования городского сообщения	907	0408	06 2 15 40130		269 707.00000
	Субсидии автономным учреждениям на финансовое обеспечение государственного (муниципального) задания на оказание государственных (муниципальных) услуг (выполнение работ)	907	0408	06 2 15 40130	621	27 723.96770
	Субсидии на возмещение недополученных доходов и (или) возмещение фактически понесенных затрат в связи с производством (реализацией) товаров, выполнением работ, оказанием услуг	907	0408	06 2 15 40130	811	241 983.03230
	Предоставление субсидий юридическим лицам (за исключением государственных (муниципальных) учреждений), индивидуальным предпринимателям в целях возмещения недополученных доходов, в связи с оказанием услуг по проезду отдельных категорий граждан на автомобильном транспорте общего пользования на маршрутах регулярных перевозок на территории Петропавловск-Камчатского городского округа (кроме такси и маршрутных такси)	907	0408	06 2 60 60200		47 115.21818
	Субсидии на возмещение недополученных доходов и (или) возмещение фактически понесенных затрат в связи с производством (реализацией) товаров, выполнением работ, оказанием услуг	907	0408	06 2 60 60200	811	47 115.21818
	Дорожное хозяйство (дорожные фонды)	907	0409			1 558 522.24276
	Муниципальная программа «Энергоэффективность, развитие энергетики и коммунального хозяйства, обеспечение жителей Петропавловск-Камчатского городского округа коммунальными услугами, услугами по благоустройству территории и охрана окружающей среды»	907	0409	03 0 00 00000		13 265.76223
	Подпрограмма «Комплексное благоустройство Петропавловск-Камчатского городского округа» Муниципальной программы «Энергоэффективность, развитие энергетики и коммунального хозяйства, обеспечение жителей Петропавловск-Камчатского городского округа коммунальными услугами, услугами по благоустройству территории и охрана окружающей среды»	907	0409	03 3 00 00000		13 265.76223
	Содержание автомобильных дорог общего пользования местного значения	907	0409	03 3 02 02130		12 826.93338
	Прочая закупка товаров, работ и услуг	907	0409	03 3 02 02130	244	12 826.93338
	Расходы за счет средств местного бюджета, в целях софинансирования которых из краевого бюджета предоставляются субсидии	907	0409	03 3 02 S0065		438.82885
	Прочая закупка товаров, работ и услуг	907	0409	03 3 02 S0065	244	438.82885
	Муниципальная программа «Развитие транспортной системы Петропавловск-Камчатского городского округа»	907	0409	06 0 00 00000		66 235.03729
	Подпрограмма «Модернизация и развитие автомобильных дорог общего пользования местного значения» Муниципальной программы «Развитие транспортной системы Петропавловск-Камчатского городского округа»	907	0409	06 1 00 00000		22 233.33330
	Приобретение движимого имущества в целях развития дорожного хозяйства	907	0409	06 1 02 02170		22 233.33330
	Прочая закупка товаров, работ и услуг	907	0409	06 1 02 02170	244	22 233.33330
	Подпрограмма «Организация и безопасность дорожного движения» Муниципальной программы «Развитие транспортной системы Петропавловск-Камчатского городского округа»	907	0409	06 3 00 00000		44 001.70399
	Содержание технических средств регулирования дорожного движения, электроснабжение светофорных объектов	907	0409	06 3 02 02020		12 731.55543
	Прочая закупка товаров, работ и услуг	907	0409	06 3 02 02020	244	12 731.55543
	Нанесение дорожной разметки (краской, пластиком)	907	0409	06 3 02 02040		24 036.10600
	Прочая закупка товаров, работ и услуг	907	0409	06 3 02 02040	244	24 036.10600
	Содержание пункта весового контроля	907	0409	06 3 02 02190		2 000.00000
	Прочая закупка товаров, работ и услуг	907	0409	06 3 02 02190	244	2 000.00000

№	Наименование	Код бюджетной классификации				Годовой объем ассигнований
		Код мин-ва, ведомства	Раздел, Подраздел	Целевая статья	Вид расходов	
	Расходы за счет средств краевого бюджета, направленных на реализацию мероприятий соответствующей подпрограммы соответствующей государственной программы Камчатского края (за исключением инвестиционных мероприятий и субсидий, которым присвоены отдельные коды)	907	0409	06 3 02 4006H		2 617.02128
	Прочая закупка товаров, работ и услуг	907	0409	06 3 02 4006H	244	2 617.02128
	Расходы за счет средств местного бюджета, в целях софинансирования которых из краевого бюджета предоставляются субсидии	907	0409	06 3 02 S006H		2 617.02128
	Прочая закупка товаров, работ и услуг	907	0409	06 3 02 S006H	244	2 617.02128
	Муниципальная программа «Формирование современной городской среды в Петропавловск-Камчатском городском округе на 2018-2022 годы»	907	0409	12 0 00 00000		1 479 021.44324
	Подпрограмма «Комплексное благоустройство Петропавловск-Камчатского городского округа»	907	0409	12 2 00 00000		1 479 021.44324
	Строительство линий наружного освещения по адресу: г. Петропавловск-Камчатский, ул. Строительная, ул. Кирпичная	907	0409	12 2 01 01200		1 549.69900
	Бюджетные инвестиции в объекты капитального строительства государственной (муниципальной) собственности	907	0409	12 2 01 01200	414	1 549.69900
	Строительство линии наружного освещения по адресу: г. Петропавловск-Камчатский, ул. Дальняя от «Дискавери» до горнолыжной базы	907	0409	12 2 01 01210		2 317.67600
	Бюджетные инвестиции в объекты капитального строительства государственной (муниципальной) собственности	907	0409	12 2 01 01210	414	2 317.67600
	Содержание автомобильных дорог общего пользования местного значения	907	0409	12 2 02 02130		832 878.63781
	Прочая закупка товаров, работ и услуг	907	0409	12 2 02 02130	244	832 878.63781
	Расходы за счет средств краевого бюджета, направленных на реализацию мероприятий соответствующей подпрограммы соответствующей государственной программы Камчатского края (за исключением инвестиционных мероприятий и субсидий, которым присвоены отдельные коды)	907	0409	12 2 02 4006O		431 000.00000
	Закупка товаров, работ, услуг в целях капитального ремонта государственного (муниципального) имущества	907	0409	12 2 02 4006O	243	9 600.00000
	Прочая закупка товаров, работ и услуг	907	0409	12 2 02 4006O	244	421 400.00000
	Расходы за счет средств местного бюджета, в целях софинансирования которых из краевого бюджета предоставляются субсидии	907	0409	12 2 02 S006O		108 618.63400
	Закупка товаров, работ, услуг в целях капитального ремонта государственного (муниципального) имущества	907	0409	12 2 02 S006O	243	2 400.00000
	Прочая закупка товаров, работ и услуг	907	0409	12 2 02 S006O	244	106 218.63400
	Услуги по представлению доступа к системе спутникового контроля ГЛОНАСС или ГЛОНАСС/GPS для спецтехники	907	0409	12 2 14 14170		1 000.00000
	Прочая закупка товаров, работ и услуг	907	0409	12 2 14 14170	244	1 000.00000
	Обеспечение реализации мероприятий по развитию улично-дорожной сети Петропавловск-Камчатского городского округа	907	0409	12 2 15 15080		48 345.20280
	Фонд оплаты труда учреждений	907	0409	12 2 15 15080	111	26 245.61148
	Иные выплаты персоналу учреждений, за исключением фонда оплаты труда	907	0409	12 2 15 15080	112	2 180.87000
	Взносы по обязательному социальному страхованию на выплаты по оплате труда работников и иные выплаты работникам учреждений	907	0409	12 2 15 15080	119	7 928.09882
	Закупка товаров, работ, услуг в сфере информационно-коммуникационных технологий	907	0409	12 2 15 15080	242	3 270.90718
	Прочая закупка товаров, работ и услуг	907	0409	12 2 15 15080	244	4 828.66073
	Исполнение судебных актов Российской Федерации и мировых соглашений по возмещению вреда, причиненного в результате незаконных действий (бездействия) органов государственной власти (государственных органов), органов местного самоуправления либо должностных лиц этих органов, а также в результате деятельности учреждений	907	0409	12 2 15 15080	831	500.00000
	Уплата налога на имущество организаций и земельного налога	907	0409	12 2 15 15080	851	20.00000
	Уплата прочих налогов, сборов	907	0409	12 2 15 15080	852	83.52000
	Уплата иных платежей	907	0409	12 2 15 15080	853	3 287.53459
	Расходы за счет средств краевого бюджета, направленных на реализацию мероприятий соответствующей подпрограммы соответствующей государственной программы Камчатского края (за исключением мероприятий Инвестиционной программы Камчатского края и субсидий, которым присвоены отдельные коды)	907	0409	12 2 85 4006O		8 886.05800
	Прочая закупка товаров, работ и услуг	907	0409	12 2 85 4006O	244	8 886.05800
	Устройство и ремонт линий наружного освещения	907	0409	12 2 85 85020		2 849.68000
	Прочая закупка товаров, работ и услуг	907	0409	12 2 85 85020	244	2 849.68000
	Мероприятия по улично-дорожному освещению автомобильных дорог общего пользования, в том числе текущий ремонт, техническое обслуживание и электроснабжение	907	0409	12 2 85 85040		37 985.62654
	Закупка товаров, работ, услуг в сфере информационно-коммуникационных технологий	907	0409	12 2 85 85040	242	107.99558
	Прочая закупка товаров, работ и услуг	907	0409	12 2 85 85040	244	37 877.63096
	Расходы за счет средств местного бюджета, в целях софинансирования которых из краевого бюджета предоставляются субсидии	907	0409	12 2 85 S006O		3 590.22909
	Прочая закупка товаров, работ и услуг	907	0409	12 2 85 S006O	244	3 590.22909
	Коммунальное хозяйство	907	0502			18 348.55752
	Муниципальная программа «Энергоэффективность, развитие энергетики и коммунального хозяйства, обеспечение жителей Петропавловск-Камчатского городского округа коммунальными услугами, услугами по благоустройству территории и охрана окружающей среды»	907	0502	03 0 00 00000		18 348.55752
	Подпрограмма «Модернизация жилищно-коммунального хозяйства» Муниципальной программы «Энергоэффективность, развитие энергетики и коммунального хозяйства, обеспечение жителей Петропавловск-Камчатского городского округа коммунальными услугами, услугами по благоустройству территории и охрана окружающей среды»	907	0502	03 2 00 00000		18 348.55752
	Реконструкция тепловых сетей в рамках перевода жилых домов на централизованное горячее водоснабжение, в том числе проектные работы	907	0502	03 2 05 05110		6 384.20000
	Бюджетные инвестиции в объекты капитального строительства государственной (муниципальной) собственности	907	0502	03 2 05 05110	414	6 384.20000
	Приобретение и установка резервных источников электроснабжения на объектах теплоснабжения	907	0502	03 2 06 06040		46.77654
	Прочая закупка товаров, работ и услуг	907	0502	03 2 06 06040	244	46.77654
	Мероприятия, направленные на ремонт ветхих и аварийных сетей, в том числе проведение экспертиз	907	0502	03 2 06 06090		244.71362
	Прочая закупка товаров, работ и услуг	907	0502	03 2 06 06090	244	244.71362
	Расходы за счет средств краевого бюджета, направленных на реализацию мероприятий соответствующей подпрограммы соответствующей государственной программы Камчатского края (за исключением инвестиционных мероприятий и субсидий, которым присвоены отдельные коды)	907	0502	03 2 06 40065		11 439.41002
	Прочая закупка товаров, работ и услуг	907	0502	03 2 06 40065	244	11 439.41002

№	Наименование	Код бюджетной классификации				Годовой объем ассигнований
		Код мин-ва, ведомства	Раздел, Подраздел	Целевая статья	Вид расходов	
	Расходы за счет средств местного бюджета, в целях софинансирования которых из краевого бюджета предоставляются субсидии	907	0502	03 2 06 S0065		233.45734
	Прочая закупка товаров, работ и услуг	907	0502	03 2 06 S0065	244	233.45734
	Благоустройство	907	0503			422 776.91961
	Муниципальная программа «Энергоэффективность, развитие энергетики и коммунального хозяйства, обеспечение жителей Петропавловск-Камчатского городского округа коммунальными услугами, услугами по благоустройству территории и охрана окружающей среды»	907	0503	03 0 00 00000		45 514.63666
	Подпрограмма «Комплексное благоустройство Петропавловск-Камчатского городского округа» Муниципальной программы «Энергоэффективность, развитие энергетики и коммунального хозяйства, обеспечение жителей Петропавловск-Камчатского городского округа коммунальными услугами, услугами по благоустройству территории и охрана окружающей среды»	907	0503	03 3 00 00000		10 454.72274
	Содержание площадок для складирования снега	907	0503	03 3 02 02140		4 629.50586
	Прочая закупка товаров, работ и услуг	907	0503	03 3 02 02140	244	4 629.50586
	Мероприятия по обеспечению сохранности муниципального имущества	907	0503	03 3 08 08130		0.27734
	Прочая закупка товаров, работ и услуг	907	0503	03 3 08 08130	244	0.27734
	Приобретение контейнеров, евроконтейнеров и бункеров	907	0503	03 3 12 12130		1 273.78060
	Прочая закупка товаров, работ и услуг	907	0503	03 3 12 12130	244	1 273.78060
	Освещение объектов внешнего благоустройства	907	0503	03 3 20 20080		1.26704
	Закупка товаров, работ, услуг в сфере информационно-коммуникационных технологий	907	0503	03 3 20 20080	242	1.26704
	Организация праздничных мероприятий в местах массового отдыха	907	0503	03 3 26 26170		4 549.89190
	Прочая закупка товаров, работ и услуг	907	0503	03 3 26 26170	244	4 549.89190
	Подпрограмма «Ликвидация экологического ущерба от накопленного объема бытовых и промышленных отходов» Муниципальной программы «Энергоэффективность, развитие энергетики и коммунального хозяйства, обеспечение жителей Петропавловск-Камчатского городского округа коммунальными услугами, услугами по благоустройству территории и охрана окружающей среды»	907	0503	03 4 00 00000		18 850.41392
	Содержание территорий, не принадлежащих домовладениям	907	0503	03 4 24 24030		16 499.36000
	Прочая закупка товаров, работ и услуг	907	0503	03 4 24 24030	244	16 499.36000
	Дератизация и дезинфекция территории Петропавловск-Камчатского городского округа	907	0503	03 4 24 24070		485.77202
	Прочая закупка товаров, работ и услуг	907	0503	03 4 24 24070	244	485.77202
	Организация субботников на территории Петропавловск-Камчатского городского округа	907	0503	03 4 26 26190		1 865.28190
	Прочая закупка товаров, работ и услуг	907	0503	03 4 26 26190	244	1 865.28190
	Подпрограмма «Обеспечение реализации муниципальной программы» Муниципальной программы «Энергоэффективность, развитие энергетики и коммунального хозяйства, обеспечение жителей Петропавловск-Камчатского городского округа коммунальными услугами, услугами по благоустройству территории и охрана окружающей среды»	907	0503	03 5 00 00000		16 209.50000
	Расходы на осуществление государственных полномочий Камчатского края по организации проведения мероприятий по отлову и содержанию безнадзорных животных в Камчатском крае	907	0503	03 5 15 40280		16 209.50000
	Прочая закупка товаров, работ и услуг	907	0503	03 5 15 40280	244	16 209.50000
	Муниципальная программа «Формирование современной городской среды в Петропавловск-Камчатском городском округе на 2018-2022 годы»	907	0503	12 0 00 00000		377 262.28295
	Подпрограмма «Благоустройство территорий в Петропавловск-Камчатском городском округе»	907	0503	12 1 00 00000		27 144.09870
	Расходы за счет средств краевого бюджета, направленных на реализацию мероприятий соответствующей подпрограммы соответствующей государственной программы Камчатского края (за исключением мероприятий Инвестиционной программы Камчатского края и субсидий, которым присвоены отдельные коды)	907	0503	12 1 20 40060		4 204.29284
	Прочая закупка товаров, работ и услуг	907	0503	12 1 20 40060	244	4 204.29284
	Расходы за счет средств местного бюджета, в целях софинансирования которых из краевого бюджета предоставляются за счет субсидии из федерального бюджета трансферты	907	0503	12 1 20 L5600		615.50716
	Прочая закупка товаров, работ и услуг	907	0503	12 1 20 L5600	244	615.50716
	Расходы на поддержку обустройства мест массового отдыха населения (городских парков)	907	0503	12 1 20 R5600		3 077.53579
	Прочая закупка товаров, работ и услуг	907	0503	12 1 20 R5600	244	3 077.53579
	Расходы за счет средств местного бюджета, в целях софинансирования которых из краевого бюджета предоставляются субсидии	907	0503	12 1 20 S0060		840.85857
	Прочая закупка товаров, работ и услуг	907	0503	12 1 20 S0060	244	840.85857
	Расходы за счет средств местного бюджета, в целях софинансирования которых из краевого бюджета предоставляются за счет субсидии из федерального бюджета трансферты	907	0503	12 1 89 L5550		7 272.90000
	Прочая закупка товаров, работ и услуг	907	0503	12 1 89 L5550	244	7 272.90000
	Расходы на поддержку государственных программ субъектов Российской Федерации и муниципальных программ формирования современной городской среды	907	0503	12 1 89 R5550		11 133.00434
	Прочая закупка товаров, работ и услуг	907	0503	12 1 89 R5550	244	11 133.00434
	Подпрограмма «Комплексное благоустройство Петропавловск-Камчатского городского округа»	907	0503	12 2 00 00000		350 118.18425
	Содержание площадок для складирования снега	907	0503	12 2 02 02140		17 435.66300
	Прочая закупка товаров, работ и услуг	907	0503	12 2 02 02140	244	17 435.66300
	Мероприятия по обеспечению сохранности муниципального имущества	907	0503	12 2 08 08130		4 599.80654
	Прочая закупка товаров, работ и услуг	907	0503	12 2 08 08130	244	4 599.80654
	Капитальный, текущий ремонт и содержание подпорных стен, в том числе разработка проектной документации	907	0503	12 2 18 18010		16 134.08982
	Закупка товаров, работ, услуг в целях капитального ремонта государственного (муниципального) имущества	907	0503	12 2 18 18010	243	14 426.40982
	Прочая закупка товаров, работ и услуг	907	0503	12 2 18 18010	244	1 707.68000
	Восстановление, текущий ремонт и содержание лестничных переходов, в том числе разработка проектной документации	907	0503	12 2 18 18020		37 123.38251
	Закупка товаров, работ, услуг в целях капитального ремонта государственного (муниципального) имущества	907	0503	12 2 18 18020	243	11 879.41970
	Прочая закупка товаров, работ и услуг	907	0503	12 2 18 18020	244	25 243.96281
	Восстановление, обустройство, содержание и ремонт детских площадок	907	0503	12 2 18 18030		24 004.58525
	Прочая закупка товаров, работ и услуг	907	0503	12 2 18 18030	244	24 004.58525
	Освобождение земельных участков от самовольно установленных объектов движимого имущества	907	0503	12 2 19 19050		5 434.85801
	Прочая закупка товаров, работ и услуг	907	0503	12 2 19 19050	244	5 434.85801
	Ведение работ по благоустройству мест массового отдыха горожан	907	0503	12 2 20 20040		43 679.19406
	Закупка товаров, работ, услуг в целях капитального ремонта государственного (муниципального) имущества	907	0503	12 2 20 20040	243	11 396.51306

№	Наименование	Код бюджетной классификации				Годовой объем ассигнований
		Код мин-ва, ведом-ства	Раздел, Подраз-дел	Целевая статья	Вид расхо-дов	
	Прочая закупка товаров, работ и услуг	907	0503	12 2 20 20040	244	32 282.68100
	Содержание биотуалетов	907	0503	12 2 20 20060		5 028.98600
	Прочая закупка товаров, работ и услуг	907	0503	12 2 20 20060	244	5 028.98600
	Содержание объектов ландшафтной архитектуры	907	0503	12 2 20 20070		19 444.73642
	Прочая закупка товаров, работ и услуг	907	0503	12 2 20 20070	244	19 444.73642
	Освещение объектов внешнего благоустройства	907	0503	12 2 20 20080		6 400.28174
	Закупка товаров, работ, услуг в сфере информационно-коммуникационных технологий	907	0503	12 2 20 20080	242	16.88416
	Прочая закупка товаров, работ и услуг	907	0503	12 2 20 20080	244	6 383.39758
	Расходы за средств краевого бюджета на поддержку мер по обеспечению сбалансированности бюджетов	907	0503	12 2 20 40030		100 000.00000
	Прочая закупка товаров, работ и услуг	907	0503	12 2 20 40030	244	100 000.00000
	Содержание лесных зон городского округа	907	0503	12 2 21 21000		3 228.93455
	Прочая закупка товаров, работ и услуг	907	0503	12 2 21 21000	244	3 228.93455
	Оказание услуг по организации вывоза тел умерших и погибших граждан Петропавловск-Камчатского городского округа	907	0503	12 2 23 23010		784.35900
	Прочая закупка товаров, работ и услуг	907	0503	12 2 23 23010	244	784.35900
	Организация и содержание мест захоронения	907	0503	12 2 23 23030		24 812.37811
	Прочая закупка товаров, работ и услуг	907	0503	12 2 23 23030	244	24 812.37811
	Организация праздничных мероприятий в местах массового отдыха	907	0503	12 2 26 26170		9 178.68683
	Прочая закупка товаров, работ и услуг	907	0503	12 2 26 26170	244	9 178.68683
	Уплата налогов, сборов и иных платежей	907	0503	12 2 66 66000		9 564.78278
	Уплата налога на имущество организаций и земельного налога	907	0503	12 2 66 66000	851	9 564.78278
	Озеленение и ландшафтное оформление территорий Петропавловск-Камчатского городского округа	907	0503	12 2 88 88020		4 458.57200
	Прочая закупка товаров, работ и услуг	907	0503	12 2 88 88020	244	4 458.57200
	Выращивание цветочной рассады, высадка рассады, подготовка и содержание цветников	907	0503	12 2 88 88030		18 804.88763
	Прочая закупка товаров, работ и услуг	907	0503	12 2 88 88030	244	18 804.88763
	Другие вопросы в области жилищно-коммунального хозяйства	907	0505			91 774.86069
	Муниципальная программа «Энергоэффективность, развитие энергетики и коммунального хозяйства, обеспечение жителей Петропавловск-Камчатского городского округа коммунальными услугами, услугами по благоустройству территории и охрана окружающей среды»	907	0505	03 0 00 00000		40 472.39871
	Подпрограмма «Обеспечение реализации муниципальной программы» Муниципальной программы «Энергоэффективность, развитие энергетики и коммунального хозяйства, обеспечение жителей Петропавловск-Камчатского городского округа коммунальными услугами, услугами по благоустройству территории и охрана окружающей среды»	907	0505	03 5 00 00000		40 472.39871
	Обеспечение деятельности органов администрации Петропавловск-Камчатского городского округа в части исполнения функций муниципальной службы	907	0505	03 5 16 16010		36 129.38871
	Фонд оплаты труда государственных (муниципальных) органов	907	0505	03 5 16 16010	121	26 741.80200
	Иные выплаты персоналу государственных (муниципальных) органов, за исключением фонда оплаты труда	907	0505	03 5 16 16010	122	1 220.44600
	Взносы по обязательному социальному страхованию на выплаты денежного содержания и иные выплаты работникам государственных (муниципальных) органов	907	0505	03 5 16 16010	129	7 888.83200
	Прочая закупка товаров, работ и услуг	907	0505	03 5 16 16010	244	278.30488
	Уплата иных платежей	907	0505	03 5 16 16010	853	0.00383
	Обеспечение деятельности органов администрации Петропавловск-Камчатского городского округа в части исполнения функций, не связанных с муниципальной службой	907	0505	03 5 16 16020		4 343.01000
	Фонд оплаты труда государственных (муниципальных) органов	907	0505	03 5 16 16020	121	3 000.65200
	Иные выплаты персоналу государственных (муниципальных) органов, за исключением фонда оплаты труда	907	0505	03 5 16 16020	122	502.17500
	Взносы по обязательному социальному страхованию на выплаты денежного содержания и иные выплаты работникам государственных (муниципальных) органов	907	0505	03 5 16 16020	129	840.18300
	Муниципальная программа «Формирование современной городской среды в Петропавловск-Камчатском городском округе на 2018-2022 годы»	907	0505	12 0 00 00000		51 302.46198
	Подпрограмма «Благоустройство территорий в Петропавловск-Камчатском городском округе»	907	0505	12 1 00 00000		5 500.00000
	Проведение голосования по отбору общественных территорий	907	0505	12 1 89 89030		5 500.00000
	Прочая закупка товаров, работ и услуг	907	0505	12 1 89 89030	244	5 500.00000
	Подпрограмма «Комплексное благоустройство Петропавловск-Камчатского городского округа»	907	0505	12 2 00 00000		45 802.46198
	Обеспечение реализации мероприятий по благоустройству территории городского округа	907	0505	12 2 15 15070		45 802.46198
	Фонд оплаты труда учреждений	907	0505	12 2 15 15070	111	31 012.63955
	Иные выплаты персоналу учреждений, за исключением фонда оплаты труда	907	0505	12 2 15 15070	112	1 969.69812
	Взносы по обязательному социальному страхованию на выплаты по оплате труда работников и иные выплаты работникам учреждений	907	0505	12 2 15 15070	119	9 365.81714
	Закупка товаров, работ, услуг в сфере информационно-коммуникационных технологий	907	0505	12 2 15 15070	242	1 119.24172
	Прочая закупка товаров, работ и услуг	907	0505	12 2 15 15070	244	2 230.70292
	Уплата налога на имущество организаций и земельного налога	907	0505	12 2 15 15070	851	2.93853
	Уплата прочих налогов, сборов	907	0505	12 2 15 15070	852	91.42400
	Уплата иных платежей	907	0505	12 2 15 15070	853	10.00000
	Культура	907	0801			3 641.50000
	Муниципальная программа «Создание условий для развития культуры, спорта и молодежной политики в Петропавловск-Камчатском городском округе»	907	0801	05 0 00 00000		3 641.50000
	Подпрограмма «Сохранение и развитие культуры в Петропавловск-Камчатском городском округе» Муниципальной программы «Создание условий для развития культуры, спорта и молодежной политики в Петропавловск-Камчатском городском округе»	907	0801	05 1 00 00000		3 641.50000
	Организация проведения специализированных (очистных работ), ремонтно-реставрационных работ по сохранению объектов культурного наследия, памятников, мемориальных и памятных досок, мемориальных плит и иных памятных знаков	907	0801	05 1 08 08140		3 641.50000
	Прочая закупка товаров, работ и услуг	907	0801	05 1 08 08140	244	3 641.50000
<b>9</b>	<b>Управление архитектуры, градостроительства и земельных отношений администрации Петропавловск-Камчатского городского округа-муниципальное учреждение</b>	<b>908</b>				<b>524 352.38677</b>
	Дорожное хозяйство (дорожные фонды)	908	0409			285 412.27542
	Муниципальная программа «Развитие транспортной системы Петропавловск-Камчатского городского округа»	908	0409	06 0 00 00000		283 745.29640
	Подпрограмма «Модернизация и развитие автомобильных дорог общего пользования местного значения» Муниципальной программы «Развитие транспортной системы Петропавловск-Камчатского городского округа»	908	0409	06 1 00 00000		283 745.29640



№	Наименование	Код бюджетной классификации				Годовой объем ассигнований
		Код мин-ва, ведом-ства	Раздел, Подраз-дел	Целевая статья	Вид расхо-дов	
	Строительство объездной дороги от Петропавловского шоссе до жилого района «Северо-Восток», 1 этап – от Петропавловского шоссе до ул. Солнечной в г. Петропавловске-Камчатском	908	0409	06 1 01 01010		6 352.20000
	Бюджетные инвестиции в объекты капитального строительства государственной (муниципальной) собственности	908	0409	06 1 01 01010	414	6 352.20000
	Расходы на поддержку мер по обеспечению сбалансированности бюджетов	908	0409	06 1 01 40030		40 000.00000
	Бюджетные инвестиции в объекты капитального строительства государственной (муниципальной) собственности	908	0409	06 1 01 40030	414	40 000.00000
	Расходы за счет средств краевого бюджета, направленных на реализацию мероприятий Инвестиционной программы Камчатского края	908	0409	06 1 01 4007E		214 805.37300
	Бюджетные инвестиции в объекты капитального строительства государственной (муниципальной) собственности	908	0409	06 1 01 4007E	414	214 805.37300
	Расходы за счет средств местного бюджета, в целях софинансирования которых из краевого бюджета предоставляются субсидии	908	0409	06 1 01 S007E		21 480.53730
	Бюджетные инвестиции в объекты капитального строительства государственной (муниципальной) собственности	908	0409	06 1 01 S007E	414	21 480.53730
	Выполнение работ по обеспечению безопасности (закрытие колодцев) на строящемся объекте	908	0409	06 1 14 14270		107.18610
	Прочая закупка товаров, работ и услуг	908	0409	06 1 14 14270	244	107.18610
	Разработка проектов планировки с проектами межевания для строительства линейных объектов	908	0409	06 1 29 29050		1 000.00000
	Прочая закупка товаров, работ и услуг	908	0409	06 1 29 29050	244	1 000.00000
	Компенсация ущерба от хозяйственной деятельности на водных объектах рыбохозяйственного значения в Камчатском крае	908	0409	99 0 00 00160		1 666.97902
	Прочая закупка товаров, работ и услуг	908	0409	99 0 00 00160	244	1 666.97902
	Другие вопросы в области национальной экономики	908	0412			154 077.45945
	Муниципальная программа «Обеспечение доступным и комфортным жильем жителей Петропавловск-Камчатского городского округа»	908	0412	02 0 00 00000		31 265.21100
	Подпрограмма «Стимулирование развития жилищного строительства и развитие застроенных и освоение новых территорий» Муниципальной программы «Обеспечение доступным и комфортным жильем жителей Петропавловск-Камчатского городского округа»	908	0412	02 2 00 00000		31 265.21100
	Приведение генерального плана Петропавловск-Камчатского городского округа в соответствие с федеральным законодательством	908	0412	02 2 29 29030		92.61319
	Прочая закупка товаров, работ и услуг	908	0412	02 2 29 29030	244	92.61319
	Расходы за счет средств краевого бюджета, направленных на реализацию основных мероприятий соответствующей подпрограммы соответствующей государственной программы Камчатского края (за исключением инвестиционных мероприятий)	908	0412	02 2 29 40064		31 073.42100
	Прочая закупка товаров, работ и услуг	908	0412	02 2 29 40064	244	31 073.42100
	Расходы за счет средств местного бюджета, в целях софинансирования которых из краевого бюджета предоставляются субсидии	908	0412	02 2 29 S0064		99.17681
	Прочая закупка товаров, работ и услуг	908	0412	02 2 29 S0064	244	99.17681
	Муниципальная программа «Развитие транспортной системы Петропавловск-Камчатского городского округа»	908	0412	06 0 00 00000		107 754.29845
	Подпрограмма «Модернизация и развитие автомобильных дорог общего пользования местного значения» Муниципальной программы «Развитие транспортной системы Петропавловск-Камчатского городского округа»	908	0412	06 1 00 00000		49 879.23317
	Обеспечение реализации муниципальных услуг и функций, в том числе по выполнению государственных полномочий Камчатского края (содержание муниципальных учреждений городского округа)	908	0412	06 1 15 15000		49 879.23317
	Фонд оплаты труда учреждений	908	0412	06 1 15 15000	111	34 643.17750
	Иные выплаты персоналу учреждений, за исключением фонда оплаты труда	908	0412	06 1 15 15000	112	2 137.69000
	Взносы по обязательному социальному страхованию на выплаты по оплате труда работников и иные выплаты работникам учреждений	908	0412	06 1 15 15000	119	9 465.94206
	Закупка товаров, работ, услуг в сфере информационно-коммуникационных технологий	908	0412	06 1 15 15000	242	427.60100
	Прочая закупка товаров, работ и услуг	908	0412	06 1 15 15000	244	2 613.51138
	Исполнение судебных актов Российской Федерации и мировых соглашений по возмещению вреда, причиненного в результате незаконных действий (бездействия) органов государственной власти (государственных органов), органов местного самоуправления либо должностных лиц этих органов, а также в результате деятельности учреждений	908	0412	06 1 15 15000	831	37.46932
	Уплата налога на имущество организаций и земельного налога	908	0412	06 1 15 15000	851	75.80000
	Уплата прочих налогов, сборов	908	0412	06 1 15 15000	852	378.04191
	Уплата иных платежей	908	0412	06 1 15 15000	853	100.00000
	Подпрограмма «Обеспечение реализации программы» Муниципальной программы «Развитие транспортной системы Петропавловск-Камчатского городского округа»	908	0412	06 4 00 00000		57 875.06528
	Обеспечение деятельности органов администрации Петропавловск-Камчатского городского округа в части исполнения функций муниципальной службы	908	0412	06 4 16 16010		48 466.78868
	Фонд оплаты труда государственных (муниципальных) органов	908	0412	06 4 16 16010	121	34 987.41682
	Иные выплаты персоналу государственных (муниципальных) органов, за исключением фонда оплаты труда	908	0412	06 4 16 16010	122	2 656.00000
	Взносы по обязательному социальному страхованию на выплаты денежного содержания и иные выплаты работникам государственных (муниципальных) органов	908	0412	06 4 16 16010	129	10 321.28746
	Закупка товаров, работ, услуг в сфере информационно-коммуникационных технологий	908	0412	06 4 16 16010	242	23.18400
	Прочая закупка товаров, работ и услуг	908	0412	06 4 16 16010	244	473.11640
	Уплата налога на имущество организаций и земельного налога	908	0412	06 4 16 16010	851	4.28400
	Уплата иных платежей	908	0412	06 4 16 16010	853	1.50000
	Обеспечение деятельности органов администрации Петропавловск-Камчатского городского округа в части исполнения функций, не связанных с муниципальной службой	908	0412	06 4 16 16020		8 908.27660
	Фонд оплаты труда государственных (муниципальных) органов	908	0412	06 4 16 16020	121	6 012.64300
	Иные выплаты персоналу государственных (муниципальных) органов, за исключением фонда оплаты труда	908	0412	06 4 16 16020	122	943.81541
	Взносы по обязательному социальному страхованию на выплаты денежного содержания и иные выплаты работникам государственных (муниципальных) органов	908	0412	06 4 16 16020	129	1 815.81819
	Прочая закупка товаров, работ и услуг	908	0412	06 4 16 16020	244	136.00000
	Исполнение судебных актов по обращению взыскания на средства бюджета Петропавловск-Камчатского городского округа (в том числе мировых соглашений)	908	0412	06 4 17 17000		500.00000
	Исполнение судебных актов Российской Федерации и мировых соглашений по возмещению вреда, причиненного в результате незаконных действий (бездействия) органов государственной власти (государственных органов), органов местного самоуправления либо должностных лиц этих органов, а также в результате деятельности учреждений	908	0412	06 4 17 17000	831	348.50000
	Уплата иных платежей	908	0412	06 4 17 17000	853	151.50000

№	Наименование	Код бюджетной классификации				Годовой объем ассигнований
		Код мин-ва, ведомства	Раздел, Подраздел	Целевая статья	Вид расходов	
	Муниципальная программа «Реализация экономической политики, инвестиционной, межрегиональной и международной деятельности Петропавловск-Камчатского городского округа»	908	0412	07 0 00 00000		4 197.95000
	Подпрограмма «Создание благоприятных условий для обеспечения населения Петропавловск-Камчатского городского округа услугами потребительского рынка и развития предпринимательства» Муниципальной программы «Реализация экономической политики, инвестиционной, межрегиональной и международной деятельности Петропавловск-Камчатского городского округа»	908	0412	07 1 00 00000		1 197.95000
	Демонтаж, хранение и в необходимых случаях уничтожение рекламных конструкций, установленных и (или) эксплуатируемых на территории Петропавловск-Камчатского городского округа без разрешений, срок действия которых не истек	908	0412	07 1 19 19010		1 197.95000
	Прочая закупка товаров, работ и услуг	908	0412	07 1 19 19010	244	1 197.95000
	Подпрограмма «Обеспечение реализации экономической политики и инвестиционной деятельности Петропавловск-Камчатского городского округа» Муниципальной программы «Реализация экономической политики, инвестиционной, межрегиональной и международной деятельности Петропавловск-Камчатского городского округа»	908	0412	07 3 00 00000		3 000.00000
	Интеграция данных в информационную систему обеспечения градостроительной деятельности	908	0412	07 3 67 67140		3 000.00000
	Закупка товаров, работ, услуг в сфере информационно-коммуникационных технологий	908	0412	07 3 67 67140	242	3 000.00000
	Муниципальная программа «Совершенствование управления муниципальным имуществом Петропавловск-Камчатского городского округа»	908	0412	11 0 00 00000		10 860.00000
	Подпрограмма «Управление и распоряжение муниципальным имуществом, вовлеченным в земельные правоотношения» Муниципальной программы «Совершенствование управления муниципальным имуществом Петропавловск-Камчатского городского округа»	908	0412	11 2 00 00000		10 860.00000
	Мероприятия по землеустройству и землепользованию, в том числе работы по формированию земельных участков под многоквартирные жилые дома (кадастровые работы)	908	0412	11 2 14 14050		3 210.00000
	Закупка товаров, работ и услуг для обеспечения государственных (муниципальных) нужд в области геодезии и картографии вне рамок государственного оборонного заказа	908	0412	11 2 14 14050	245	3 210.00000
	Работы по проведению обследований, экспертизы самовольно построенных объектов торговли и оказания услуг населению с последующей выдачей заключений о наличии (отсутствии) признаков капитальности объектов, нарушений градостроительных и строительных норм и правил, угрозы жизни и здоровью граждан	908	0412	11 2 14 14060		500.00000
	Прочая закупка товаров, работ и услуг	908	0412	11 2 14 14060	244	500.00000
	Работы по проведению оценки рыночной стоимости начального размера годовой арендной платы за земельные участки	908	0412	11 2 14 14070		700.00000
	Прочая закупка товаров, работ и услуг	908	0412	11 2 14 14070	244	700.00000
	Проведение комплексных кадастровых работ в отношении земельных участков, (занятых зданиями или сооружениями, в том числе многоквартирными домами (за исключением линейных объектов) площадями, улицами, проездами, набережными, скверами, бульварами, водными объектами, пляжами и другими объектами общего пользования (в т.ч. исправление кадастровых ошибок в сведениях гос.кадастра недвижимости о местоположении границ объектов недвижимости)	908	0412	11 2 14 14190		5 000.00000
	Закупка товаров, работ и услуг для обеспечения государственных (муниципальных) нужд в области геодезии и картографии вне рамок государственного оборонного заказа	908	0412	11 2 14 14190	245	5 000.00000
	Судебная экспертиза в целях исследования строительных объектов и территории, а также объектов землеустройства, в том числе с определением их границ на местности	908	0412	11 2 14 14210		250.00000
	Прочая закупка товаров, работ и услуг	908	0412	11 2 14 14210	244	250.00000
	Проведение инженерно-геодезических изысканий с целью получения информации о рельефе и ситуации местности	908	0412	11 2 14 14220		250.00000
	Прочая закупка товаров, работ и услуг	908	0412	11 2 14 14220	244	250.00000
	Работы по проведению оценки рыночной стоимости объектов незавершенного строительства	908	0412	11 2 14 14230		800.00000
	Прочая закупка товаров, работ и услуг	908	0412	11 2 14 14230	244	800.00000
	Заказ технического паспорта в бюро технической инвентаризации в целях получения основной информации об объекте недвижимости	908	0412	11 2 14 14240		150.00000
	Прочая закупка товаров, работ и услуг	908	0412	11 2 14 14240	244	150.00000
	Жилищное хозяйство	908	0501			22 032.38568
	Муниципальная программа «Обеспечение доступным и комфортным жильем жителей Петропавловск-Камчатского городского округа»	908	0501	02 0 00 00000		22 024.51128
	Подпрограмма «Переселение граждан из непригодного и аварийного жилищного фонда» Муниципальной программы «Обеспечение доступным и комфортным жильем жителей Петропавловск-Камчатского городского округа»	908	0501	02 1 00 00000		4 808.40179
	Снос непригодных и аварийных домов, рекультивация земельных участков	908	0501	02 1 19 19030		4 808.40179
	Прочая закупка товаров, работ и услуг	908	0501	02 1 19 19030	244	4 808.40179
	Подпрограмма «Стимулирование развития жилищного строительства и развитие застроенных и освоение новых территорий» Муниципальной программы «Обеспечение доступным и комфортным жильем жителей Петропавловск-Камчатского городского округа»	908	0501	02 2 00 00000		12 093.88727
	Разработка проектов планировки застроенных территорий в Петропавловск-Камчатском городском округе	908	0501	02 2 29 29020		11 879.19114
	Прочая закупка товаров, работ и услуг	908	0501	02 2 29 29020	244	11 879.19114
	Расходы за счет средств местного бюджета, в целях софинансирования которых из краевого бюджета предоставляются субсидии	908	0501	02 2 29 S0064		214.69613
	Прочая закупка товаров, работ и услуг	908	0501	02 2 29 S0064	244	214.69613
	Подпрограмма «Повышение устойчивости жилых домов, основных объектов и систем жизнеобеспечения» Муниципальной программы «Обеспечение доступным и комфортным жильем жителей Петропавловск-Камчатского городского округа»	908	0501	02 3 00 00000		5 122.22222
	Расходы за счет средств краевого бюджета, направленных на реализацию мероприятий Инвестиционной программы Камчатского края	908	0501	02 3 09 40074		941.00000
	Бюджетные инвестиции в объекты капитального строительства государственной (муниципальной) собственности	908	0501	02 3 09 40074	414	941.00000
	Расходы за счет средств местного бюджета, в целях софинансирования которых из краевого бюджета предоставляются субсидии	908	0501	02 3 09 S0074		181.22222
	Бюджетные инвестиции в объекты капитального строительства государственной (муниципальной) собственности	908	0501	02 3 09 S0074	414	181.22222
	Снос жилых домов, сейсмоусиление или реконструкция которых экономически нецелесообразны	908	0501	02 3 19 19040		4 000.00000
	Прочая закупка товаров, работ и услуг	908	0501	02 3 19 19040	244	4 000.00000
	Муниципальная программа «Развитие транспортной системы Петропавловск-Камчатского городского округа»	908	0501	06 0 00 00000		7.87440
	Подпрограмма «Обеспечение реализации программы» Муниципальной программы «Развитие транспортной системы Петропавловск-Камчатского городского округа»	908	0501	06 4 00 00000		7.87440
	Внесение взносов на капитальный ремонт общего имущества многоквартирного дома соразмерно своей доле в праве общей собственности на это имущество	908	0501	06 4 66 66010		7.87440
	Прочая закупка товаров, работ и услуг	908	0501	06 4 66 66010	244	7.87440

№	Наименование	Код бюджетной классификации				Годовой объем ассигнований
		Код мин-ва, ведом-ства	Раздел, Подраз-дел	Целевая статья	Вид расхо-дов	
	Коммунальное хозяйство	908	0502			4 916.13333
	Муниципальная программа «Совершенствование управления муниципальным имуществом Петропавловск-Камчатского городского округа»	908	0502	11 0 00 00000		4 916.13333
	Подпрограмма «Управление и распоряжение объектами недвижимого имущества муниципальной собственности» Муниципальной программы «Совершенствование управления муниципальным имуществом Петропавловск-Камчатского городского округа»	908	0502	11 1 00 00000		4 916.13333
	Обеспечение модернизации оборудования объектов электроснабжения муниципальной собственности	908	0502	11 1 12 12250		4 916.13333
	Прочая закупка товаров, работ и услуг	908	0502	11 1 12 12250	244	4 916.13333
	Благоустройство	908	0503			7 000.00000
	Муниципальная программа «Совершенствование управления муниципальным имуществом Петропавловск-Камчатского городского округа»	908	0503	11 0 00 00000		5 000.00000
	Подпрограмма «Управление и распоряжение муниципальным имуществом, вовлеченным в земельные правоотношения» Муниципальной программы «Совершенствование управления муниципальным имуществом Петропавловск-Камчатского городского округа»	908	0503	11 2 00 00000		5 000.00000
	Снос ветхих и аварийных зданий, строений, сооружений, находящихся в казне Петропавловск-Камчатского городского округа	908	0503	11 2 19 19020		3 000.00000
	Прочая закупка товаров, работ и услуг	908	0503	11 2 19 19020	244	3 000.00000
	Снос объектов некапитального строительства	908	0503	11 2 19 19060		2 000.00000
	Прочая закупка товаров, работ и услуг	908	0503	11 2 19 19060	244	2 000.00000
	Муниципальная программа «Формирование современной городской среды в Петропавловск-Камчатском городском округе на 2018-2022 годы»	908	0503	12 0 00 00000		2 000.00000
	Подпрограмма «Комплексное благоустройство Петропавловск-Камчатского городского округа»	908	0503	12 2 00 00000		2 000.00000
	Разработка архитектурной концепции (проработка цветовых решений)	908	0503	12 2 88 88040		2 000.00000
	Прочая закупка товаров, работ и услуг	908	0503	12 2 88 88040	244	2 000.00000
	Дошкольное образование	908	0701			2 815.63977
	Муниципальная программа «Развитие образования и социальная поддержка граждан в Петропавловск-Камчатском городском округе»	908	0701	01 0 00 00000		2 049.67800
	Подпрограмма «Развитие дошкольного образования» Муниципальной программы «Развитие образования и социальная поддержка граждан в Петропавловск-Камчатском городском округе»	908	0701	01 2 00 00000		2 049.67800
	Строительство детского сада по ул. Арсеньева, г. Петропавловск-Камчатский (в том числе проектные работы)	908	0701	01 2 07 07080		649.71000
	Бюджетные инвестиции в объекты капитального строительства государственной (муниципальной) собственности	908	0701	01 2 07 07080	414	649.71000
	Выполнение работ по ограничению доступа к строящемуся объекту	908	0701	01 2 14 14180		1 399.96800
	Прочая закупка товаров, работ и услуг	908	0701	01 2 14 14180	244	1 399.96800
	Муниципальная программа «Обеспечение доступным и комфортным жильем жителей Петропавловск-Камчатского городского округа»	908	0701	02 0 00 00000		765.96177
	Подпрограмма «Повышение устойчивости жилых домов, основных объектов и систем жизнеобеспечения» Муниципальной программы «Обеспечение доступным и комфортным жильем жителей Петропавловск-Камчатского городского округа»	908	0701	02 3 00 00000		765.96177
	Сейсмоусиление здания МБДОУ «Детский сад № 51» по улице Павлова, 5 в г. Петропавловске-Камчатском	908	0701	02 3 09 09040		765.96177
	Бюджетные инвестиции в объекты капитального строительства государственной (муниципальной) собственности	908	0701	02 3 09 09040	414	765.96177
	Общее образование	908	0702			10 140.17812
	Муниципальная программа «Развитие образования и социальная поддержка граждан в Петропавловск-Камчатском городском округе»	908	0702	01 0 00 00000		10 140.17812
	Подпрограмма «Развитие общего и дополнительного образования» Муниципальной программы «Развитие образования и социальная поддержка граждан в Петропавловск-Камчатском городском округе»	908	0702	01 1 00 00000		10 140.17812
	Строительство здания начальной общеобразовательной школы в районе Космического проезда в г. Петропавловск-Камчатский (в том числе проектные работы)	908	0702	01 1 07 07150		627.00000
	Бюджетные инвестиции в объекты капитального строительства государственной (муниципальной) собственности	908	0702	01 1 07 07150	414	627.00000
	Строительство здания начальной общеобразовательной школы по проспекту Рыбаков в г. Петропавловск-Камчатский (в том числе проектные работы)	908	0702	01 1 07 07160		9 513.17812
	Бюджетные инвестиции в объекты капитального строительства государственной (муниципальной) собственности	908	0702	01 1 07 07160	414	9 513.17812
	Другие вопросы в области культуры, кинематографии	908	0804			37 958.31500
	Муниципальная программа «Создание условий для развития культуры, спорта и молодежной политики в Петропавловск-Камчатском городском округе»	908	0804	05 0 00 00000		37 958.31500
	Подпрограмма «Сохранение и развитие культуры в Петропавловск-Камчатском городском округе» Муниципальной программы «Создание условий для развития культуры, спорта и молодежной политики в Петропавловск-Камчатском городском округе»	908	0804	05 1 00 00000		37 958.31500
	Расходы за счет средств краевого бюджета, направленных на реализацию мероприятий Инвестиционной программы Камчатского края	908	0804	05 1 07 4007A		36 833.19500
	Бюджетные инвестиции в объекты капитального строительства государственной (муниципальной) собственности	908	0804	05 1 07 4007A	414	36 833.19500
	Расходы за счет средств местного бюджета, в целях софинансирования которых из краевого бюджета предоставляются субсидии	908	0804	05 1 07 S007A		1 125.12000
	Бюджетные инвестиции в объекты капитального строительства государственной (муниципальной) собственности	908	0804	05 1 07 S007A	414	1 125.12000
<b>10</b>	<b>Управление организации муниципальных закупок администрации Петропавловск-Камчатского городского округа – муниципальное учреждение</b>	<b>910</b>				<b>14 259.40549</b>
	Функционирование Правительства Российской Федерации, высших исполнительных органов государственной власти субъектов Российской Федерации, местных администраций	910	0104			13 779.99949
	Муниципальная программа «Управление муниципальными финансами Петропавловск-Камчатского городского округа»	910	0104	10 0 00 00000		13 779.99949
	Подпрограмма «Организация муниципальных закупок Петропавловск-Камчатского городского округа» Муниципальной программы «Управление муниципальными финансами Петропавловск-Камчатского городского округа»	910	0104	10 2 00 00000		13 779.99949
	Обеспечение деятельности органов администрации Петропавловск-Камчатского городского округа в части исполнения функций муниципальной службы	910	0104	10 2 16 16010		13 779.99949
	Фонд оплаты труда государственных (муниципальных) органов	910	0104	10 2 16 16010	121	10 220.59900
	Иные выплаты персоналу государственных (муниципальных) органов, за исключением фонда оплаты труда	910	0104	10 2 16 16010	122	408.32349

№	Наименование	Код бюджетной классификации				Годовой объем ассигнований
		Код мин-ва, ведомства	Раздел, Подраздел	Целевая статья	Вид расходов	
	Взносы по обязательному социальному страхованию на выплаты денежного содержания и иные выплаты работникам государственных (муниципальных) органов	910	0104	10 2 16 16010	129	3 015.07700
	Прочая закупка товаров, работ и услуг	910	0104	10 2 16 16010	244	136.00000
	Другие общегосударственные вопросы	910	0113			479.40600
	Муниципальная программа «Управление муниципальными финансами Петропавловск-Камчатского городского округа»	910	0113	10 0 00 00000		479.40600
	Подпрограмма «Организация муниципальных закупок Петропавловск-Камчатского городского округа» Муниципальной программы «Управление муниципальными финансами Петропавловск-Камчатского городского округа»	910	0113	10 2 00 00000		479.40600
	Обеспечение деятельности органов администрации Петропавловск-Камчатского городского округа в части исполнения функций, не связанных с муниципальной службой	910	0113	10 2 16 16020		479.40600
	Фонд оплаты труда государственных (муниципальных) органов	910	0113	10 2 16 16020	121	354.04500
	Иные выплаты персоналу государственных (муниципальных) органов, за исключением фонда оплаты труда	910	0113	10 2 16 16020	122	18.44000
	Взносы по обязательному социальному страхованию на выплаты денежного содержания и иные выплаты работникам государственных (муниципальных) органов	910	0113	10 2 16 16020	129	106.92100
<b>11</b>	<b>Комитет по управлению жилищным фондом администрации Петропавловск-Камчатского городского округа – муниципальное учреждение</b>	<b>913</b>				<b>1 226 945.24510</b>
	Жилищное хозяйство	913	0501			268 302.29185
	Муниципальная программа «Обеспечение доступным и комфортным жильем жителей Петропавловск-Камчатского городского округа»	913	0501	02 0 00 00000		156 756.47957
	Подпрограмма «Переселение граждан из непригодного и аварийного жилищного фонда» Муниципальной программы «Обеспечение доступным и комфортным жильем жителей Петропавловск-Камчатского городского округа»	913	0501	02 1 00 00000		138 700.70918
	Приобретение жилых помещений на первичном либо вторичном рынке	913	0501	02 1 11 11020		66 833.04712
	Бюджетные инвестиции на приобретение объектов недвижимого имущества в государственную (муниципальную) собственность	913	0501	02 1 11 11020	412	66 833.04712
	Расходы за счет средств краевого бюджета, направленных на реализацию мероприятий Инвестиционной программы Камчатского края	913	0501	02 1 11 40074		19 773.55500
	Бюджетные инвестиции на приобретение объектов недвижимого имущества в государственную (муниципальную) собственность	913	0501	02 1 11 40074	412	19 773.55500
	Расходы за счет средств местного бюджета, в целях софинансирования которых из краевого бюджета предоставляются субсидии	913	0501	02 1 11 S0074		199.73288
	Бюджетные инвестиции на приобретение объектов недвижимого имущества в государственную (муниципальную) собственность	913	0501	02 1 11 S0074	412	199.73288
	Расходы за счет средств краевого бюджета, направленных на реализацию мероприятий соответствующей подпрограммы соответствующей государственной программы Камчатского края (за исключением мероприятий Инвестиционной программы Камчатского края и субсидий, которым присвоены отдельные коды)	913	0501	02 1 87 40064		24 587.34100
	Уплата иных платежей	913	0501	02 1 87 40064	853	24 587.34100
	Изъятие жилых помещений путем выкупа у собственников	913	0501	02 1 87 87010		27 058.67620
	Уплата иных платежей	913	0501	02 1 87 87010	853	27 058.67620
	Расходы за счет средств местного бюджета, в целях софинансирования которых из краевого бюджета предоставляются субсидии	913	0501	02 1 87 S0064		248.35698
	Уплата иных платежей	913	0501	02 1 87 S0064	853	248.35698
	Подпрограмма «Стимулирование развития жилищного строительства и развитие застроенных и освоение новых территорий» Муниципальной программы «Обеспечение доступным и комфортным жильем жителей Петропавловск-Камчатского городского округа»	913	0501	02 2 00 00000		5 028.60000
	Мониторинг технического состояния жилищного фонда	913	0501	02 2 14 14290		5 028.60000
	Прочая закупка товаров, работ и услуг	913	0501	02 2 14 14290	244	5 028.60000
	Подпрограмма «Повышение устойчивости жилых домов, основных объектов и систем жизнеобеспечения» Муниципальной программы «Обеспечение доступным и комфортным жильем жителей Петропавловск-Камчатского городского округа»	913	0501	02 3 00 00000		12 778.80000
	Охрана домов, расселённых в рамках государственной программы Камчатского края «Обеспечение доступным и комфортным жильем жителей Камчатского края»	913	0501	02 3 14 14080		12 778.80000
	Прочая закупка товаров, работ и услуг	913	0501	02 3 14 14080	244	12 778.80000
	Подпрограмма «Обеспечение реализации жилищной политики городского округа» Муниципальной программы «Обеспечение доступным и комфортным жильем жителей Петропавловск-Камчатского городского округа»	913	0501	02 5 00 00000		248.37039
	Исполнение судебных актов по обращению взыскания на средства бюджета Петропавловск-Камчатского городского округа (в том числе мировых соглашений)	913	0501	02 5 17 17000		248.37039
	Прочая закупка товаров, работ и услуг	913	0501	02 5 17 17000	244	188.56900
	Исполнение судебных актов Российской Федерации и мировых соглашений по возмещению вреда, причиненного в результате незаконных действий (бездействия) органов государственной власти (государственных органов), органов местного самоуправления либо должностных лиц этих органов, а также в результате деятельности учреждений	913	0501	02 5 17 17000	831	39.80139
	Уплата иных платежей	913	0501	02 5 17 17000	853	20.00000
	Муниципальная программа «Энергоэффективность, развитие энергетики и коммунального хозяйства, обеспечение жителей Петропавловск-Камчатского городского округа коммунальными услугами, услугами по благоустройству территории и охрана окружающей среды»	913	0501	03 0 00 00000		2 535.75000
	Подпрограмма «Энергосбережение и повышение энергетической эффективности» Муниципальной программы «Энергоэффективность, развитие энергетики и коммунального хозяйства, обеспечение жителей Петропавловск-Камчатского городского округа коммунальными услугами, услугами по благоустройству территории и охрана окружающей среды»	913	0501	03 1 00 00000		2 535.75000
	Проведение мероприятий по установке индивидуальных приборов учета на объектах муниципального жилищного фонда	913	0501	03 1 27 27050		2 535.75000
	Прочая закупка товаров, работ и услуг	913	0501	03 1 27 27050	244	2 535.75000
	Муниципальная программа «Совершенствование управления муниципальным имуществом Петропавловск-Камчатского городского округа»	913	0501	11 0 00 00000		108 156.96470
	Подпрограмма «Управление и распоряжение объектами недвижимого имущества муниципальной собственности» Муниципальной программы «Совершенствование управления муниципальным имуществом Петропавловск-Камчатского городского округа»	913	0501	11 1 00 00000		108 156.96470
	Ремонт высвобождаемого жилищного фонда (в том числе изготовление смет)	913	0501	11 1 10 10010		6 114.12888
	Закупка товаров, работ, услуг в сфере информационно-коммуникационных технологий	913	0501	11 1 10 10010	242	30.00000
	Прочая закупка товаров, работ и услуг	913	0501	11 1 10 10010	244	6 084.12888
	Капитальный ремонт жилых помещений муниципального жилищного фонда	913	0501	11 1 10 10020		840.00000



№	Наименование	Код бюджетной классификации				Годовой объем ассигнований
		Код мин-ва, ведомства	Раздел, Подраздел	Целевая статья	Вид расходов	
	Закупка товаров, работ, услуг в целях капитального ремонта государственного (муниципального) имущества	913	0501	11 1 10 10020	243	840.00000
	Содержание и текущий ремонт общего имущества в многоквартирных жилых домах Петропавловск-Камчатского городского округа соразмерно муниципальной доле	913	0501	11 1 10 10040		22.88000
	Прочая закупка товаров, работ и услуг	913	0501	11 1 10 10040	244	22.88000
	Расходы по оплате за жилое помещение и коммунальные услуги в отношении незаселенных жилых помещений муниципального жилищного фонда, находящихся в многоквартирных домах	913	0501	11 1 10 10050		50 803.48997
	Прочая закупка товаров, работ и услуг	913	0501	11 1 10 10050	244	50 803.48997
	Расходы по оплате за жилое помещение и коммунальные услуги в отношении сданных внаем жилых помещений муниципального жилищного фонда, находящихся в многоквартирных домах	913	0501	11 1 10 10060		16 903.36366
	Прочая закупка товаров, работ и услуг	913	0501	11 1 10 10060	244	16 903.36366
	Организация работ по учету муниципального имущества	913	0501	11 1 14 14040		1 856.50982
	Прочая закупка товаров, работ и услуг	913	0501	11 1 14 14040	244	1 856.50982
	Повышение уровня квалификации лиц, осуществляющих управление многоквартирными домами, и организации обучения лиц, имеющих намерение осуществлять такую деятельность	913	0501	11 1 64 64020		390.00000
	Прочая закупка товаров, работ и услуг	913	0501	11 1 64 64020	244	390.00000
	Внесение взносов на капитальный ремонт общего имущества многоквартирного дома соразмерно своей доле в праве общей собственности на это имущество	913	0501	11 1 66 66010		31 226.59237
	Прочая закупка товаров, работ и услуг	913	0501	11 1 66 66010	244	31 226.59237
	Исполнение судебных актов по требованиям неимущественного характера	913	0501	99 0 00 00150		853.09758
	Закупка товаров, работ, услуг в целях капитального ремонта государственного (муниципального) имущества	913	0501	99 0 00 00150	243	853.09758
	Благоустройство	913	0503			35 326.50866
	Муниципальная программа «Формирование современной городской среды в Петропавловск-Камчатском городском округе на 2018-2022 годы»	913	0503	12 0 00 00000		35 326.50866
	Подпрограмма «Благоустройство территорий в Петропавловск-Камчатском городском округе»	913	0503	12 1 00 00000		35 326.50866
	Благоустройство дворовых территорий многоквартирных домов	913	0503	12 1 89 89010		8 607.29827
	Субсидии на возмещение недополученных доходов и (или) возмещение фактически понесенных затрат в связи с производством (реализацией) товаров, выполнением работ, оказанием услуг	913	0503	12 1 89 89010	811	8 607.29827
	Расходы за счет средств местного бюджета, в целях софинансирования которых из краевого бюджета предоставляются за счет субсидии из федерального бюджета трансферты	913	0503	12 1 89 L5550		4 453.20173
	Субсидии на возмещение недополученных доходов и (или) возмещение фактически понесенных затрат в связи с производством (реализацией) товаров, выполнением работ, оказанием услуг	913	0503	12 1 89 L5550	811	4 453.20173
	Расходы на поддержку государственных программ субъектов Российской Федерации и муниципальных программ формирования современной городской среды	913	0503	12 1 89 R5550		22 266.00866
	Субсидии на возмещение недополученных доходов и (или) возмещение фактически понесенных затрат в связи с производством (реализацией) товаров, выполнением работ, оказанием услуг	913	0503	12 1 89 R5550	811	22 266.00866
	Другие вопросы в области жилищно-коммунального хозяйства	913	0505			127 376.83764
	Муниципальная программа «Обеспечение доступным и комфортным жильем жителей Петропавловск-Камчатского городского округа»	913	0505	02 0 00 00000		73 518.67979
	Подпрограмма «Обеспечение реализации жилищной политики городского округа» Муниципальной программы «Обеспечение доступным и комфортным жильем жителей Петропавловск-Камчатского городского округа»	913	0505	02 5 00 00000		73 518.67979
	Обеспечение деятельности органов администрации Петропавловск-Камчатского городского округа в части исполнения функций муниципальной службы	913	0505	02 5 16 16010		32 765.19658
	Фонд оплаты труда государственных (муниципальных) органов	913	0505	02 5 16 16010	121	24 144.88590
	Иные выплаты персоналу государственных (муниципальных) органов, за исключением фонда оплаты труда	913	0505	02 5 16 16010	122	1 185.50000
	Взносы по обязательному социальному страхованию на выплаты денежного содержания и иные выплаты работникам государственных (муниципальных) органов	913	0505	02 5 16 16010	129	7 122.74117
	Прочая закупка товаров, работ и услуг	913	0505	02 5 16 16010	244	312.06951
	Обеспечение деятельности органов администрации Петропавловск-Камчатского городского округа в части исполнения функций, не связанных с муниципальной службой	913	0505	02 5 16 16020		11 433.30774
	Фонд оплаты труда государственных (муниципальных) органов	913	0505	02 5 16 16020	121	7 832.29720
	Иные выплаты персоналу государственных (муниципальных) органов, за исключением фонда оплаты труда	913	0505	02 5 16 16020	122	1 185.90682
	Взносы по обязательному социальному страхованию на выплаты денежного содержания и иные выплаты работникам государственных (муниципальных) органов	913	0505	02 5 16 16020	129	2 365.35376
	Уплата налога на имущество организаций и земельного налога	913	0505	02 5 16 16020	851	49.74996
	Организация материально-технического и хозяйственного обеспечения деятельности органов администрации Петропавловск-Камчатского городского округа	913	0505	02 5 16 16040		15 507.66066
	Прочая закупка товаров, работ и услуг	913	0505	02 5 16 16040	244	15 507.66066
	Обеспечение деятельности по регистрационному учету	913	0505	02 5 16 16070		13 742.66756
	Фонд оплаты труда государственных (муниципальных) органов	913	0505	02 5 16 16070	121	8 945.51840
	Иные выплаты персоналу государственных (муниципальных) органов, за исключением фонда оплаты труда	913	0505	02 5 16 16070	122	1 950.88260
	Взносы по обязательному социальному страхованию на выплаты денежного содержания и иные выплаты работникам государственных (муниципальных) органов	913	0505	02 5 16 16070	129	2 701.54656
	Прочая закупка товаров, работ и услуг	913	0505	02 5 16 16070	244	144.72000
	Исполнение судебных актов по обращению взыскания на средства бюджета Петропавловск-Камчатского городского округа (в том числе мировых соглашений)	913	0505	02 5 17 17000		69.84725
	Уплата иных платежей	913	0505	02 5 17 17000	853	69.84725
	Муниципальная программа «Энергоэффективность, развитие энергетики и коммунального хозяйства, обеспечение жителей Петропавловск-Камчатского городского округа коммунальными услугами, услугами по благоустройству территории и охрана окружающей среды»	913	0505	03 0 00 00000		51 739.00510
	Подпрограмма «Энергосбережение и повышение энергетической эффективности» Муниципальной программы «Энергоэффективность, развитие энергетики и коммунального хозяйства, обеспечение жителей Петропавловск-Камчатского городского округа коммунальными услугами, услугами по благоустройству территории и охрана окружающей среды»	913	0505	03 1 00 00000		51 739.00510
	Расходы за счет средств краевого бюджета, направленных на реализацию мероприятий соответствующей подпрограммы соответствующей государственной программы Камчатского края (за исключением мероприятий Инвестиционной программы Камчатского края и субсидий, которым присвоены отдельные коды)	913	0505	03 1 27 40065		50 704.22500
	Субсидии на возмещение недополученных доходов и (или) возмещение фактически понесенных затрат в связи с производством (реализацией) товаров, выполнением работ, оказанием услуг	913	0505	03 1 27 40065	811	50 704.22500
	Расходы за счет средств местного бюджета, в целях софинансирования которых из краевого бюджета предоставляются субсидии	913	0505	03 1 27 S0065		1 034.78010

№	Наименование	Код бюджетной классификации				Годовой объем ассигнований
		Код мин-ва, ведом-ства	Раздел, Подраз-дел	Целевая статья	Вид расхо-дов	
	Субсидии на возмещение недополученных доходов и (или) возмещение фактически понесенных затрат в связи с производством (реализацией) товаров, выполнением работ, оказанием услуг	913	0505	03 1 27 S0065	811	1 034.78010
	Муниципальная программа «Совершенствование управления муниципальным имуществом Петропавловск-Камчатского городского округа»	913	0505	11 0 00 00000		2 119.15275
	Подпрограмма «Управление и распоряжение объектами недвижимого имущества муниципальной собственности» Муниципальной программы «Совершенствование управления муниципальным имуществом Петропавловск-Камчатского городского округа»	913	0505	11 1 00 00000		2 119.15275
	Обследование на аварийность многоквартирных домов	913	0505	11 1 14 14010		1 510.15275
	Прочая закупка товаров, работ и услуг	913	0505	11 1 14 14010	244	1 510.15275
	Вскрытие и санитарная очистка жилых помещений с вывозом и утилизацией мусора освободившихся жилых помещений муниципального жилищного фонда	913	0505	11 1 24 24010		609.00000
	Прочая закупка товаров, работ и услуг	913	0505	11 1 24 24010	244	609.00000
	Социальное обеспечение населения	913	1003			644 234.00695
	Муниципальная программа «Энергоэффективность, развитие энергетики и коммунального хозяйства, обеспечение жителей Петропавловск-Камчатского городского округа коммунальными услугами, услугами по благоустройству территории и охрана окружающей среды»	913	1003	03 0 00 00000		644 234.00695
	Подпрограмма «Энергосбережение и повышение энергетической эффективности» Муниципальной программы «Энергоэффективность, развитие энергетики и коммунального хозяйства, обеспечение жителей Петропавловск-Камчатского городского округа коммунальными услугами, услугами по благоустройству территории и охрана окружающей среды»	913	1003	03 1 00 00000		644 234.00695
	Обеспечение реализации муниципальных услуг и функций, в том числе по выполнению государственных полномочий Камчатского края (содержание муниципальных учреждений городского округа)	913	1003	03 1 15 15000		16 398.60695
	Субсидии автономным учреждениям на финансовое обеспечение государственного (муниципального) задания на оказание государственных (муниципальных) услуг (выполнение работ)	913	1003	03 1 15 15000	621	14 533.14738
	Субсидии автономным учреждениям на иные цели	913	1003	03 1 15 15000	622	1 865.45957
	Расходы на осуществление государственных полномочий Камчатского края по вопросам предоставления гражданам субсидий на оплату жилого помещения и коммунальных услуг	913	1003	03 1 15 40240		41 594.00000
	Субсидии автономным учреждениям на финансовое обеспечение государственного (муниципального) задания на оказание государственных (муниципальных) услуг (выполнение работ)	913	1003	03 1 15 40240	621	34 645.49162
	Субсидии автономным учреждениям на иные цели	913	1003	03 1 15 40240	622	6 948.50838
	Организация предоставления мер муниципальной социальной поддержки граждан при оплате жилого помещения и коммунальных услуг отдельной категории граждан, проживающим на территории Петропавловск-Камчатского городского округа в соответствии с Решением Городской Думы Петропавловск-Камчатского городского округа от 06.05.2013 № 56-нд	913	1003	03 1 28 28090		92 751.40000
	Пособия, компенсации, меры социальной поддержки по публичным нормативным обязательствам	913	1003	03 1 28 28090	313	92 751.40000
	Расходы на осуществление государственных полномочий Камчатского края по вопросам предоставления гражданам субсидий на оплату жилого помещения и коммунальных услуг	913	1003	03 1 28 40240		493 490.00000
	Пособия, компенсации, меры социальной поддержки по публичным нормативным обязательствам	913	1003	03 1 28 40240	313	493 490.00000
	Охрана семьи и детства	913	1004			151 705.60000
	Муниципальная программа «Обеспечение доступным и комфортным жильем жителей Петропавловск-Камчатского городского округа»	913	1004	02 0 00 00000		151 705.60000
	Подпрограмма «Стимулирование развития жилищного строительства и развитие застроенных и освоение новых территорий» Муниципальной программы «Обеспечение доступным и комфортным жильем жителей Петропавловск-Камчатского городского округа»	913	1004	02 2 00 00000		151 705.60000
	Расходы за счет средств краевого бюджета, направленных на выполнение государственных полномочий Камчатского края по обеспечению детей-сирот и детей, оставшихся без попечения родителей, лиц из числа детей-сирот и детей, оставшихся без попечения родителей, жилыми помещениями	913	1004	02 2 11 40290		150 221.80000
	Бюджетные инвестиции на приобретение объектов недвижимого имущества в государственную (муниципальную) собственность	913	1004	02 2 11 40290	412	150 221.80000
	Расходы за счет средств краевого бюджета, направленных на выполнение государственных полномочий Камчатского края по обеспечению детей-сирот и детей, оставшихся без попечения родителей, лиц из числа детей-сирот и детей, оставшихся без попечения родителей, жилыми помещениями	913	1004	02 2 14 40290		483.80000
	Прочая закупка товаров, работ и услуг	913	1004	02 2 14 40290	244	483.80000
	Расходы за счет средств краевого бюджета, направленных на выполнение государственных полномочий Камчатского края по обеспечению детей-сирот и детей, оставшихся без попечения родителей, лиц из числа детей-сирот и детей, оставшихся без попечения родителей, жилыми помещениями	913	1004	02 2 16 40290		1 000.00000
	Прочая закупка товаров, работ и услуг	913	1004	02 2 16 40290	244	1 000.00000
<b>12</b>	<b>Управление культуры, спорта и молодежной политики администрации Петропавловск-Камчатского городского округа – муниципальное учреждение</b>	<b>915</b>				<b>624 528.02954</b>
	Дополнительное образование детей	915	0703			170 429.47113
	Муниципальная программа «Создание условий для развития культуры, спорта и молодежной политики в Петропавловск-Камчатском городском округе»	915	0703	05 0 00 00000		170 429.47113
	Подпрограмма «Сохранение и развитие культуры в Петропавловск-Камчатском городском округе» Муниципальной программы «Создание условий для развития культуры, спорта и молодежной политики в Петропавловск-Камчатском городском округе»	915	0703	05 1 00 00000		170 429.47113
	Проведение работ по укреплению материально-технической базы муниципальных учреждений культуры и дополнительного образования детей Петропавловск-Камчатского городского округа (ремонт внутренних помещений, фасадов, залов)	915	0703	05 1 08 08120		1 987.77093
	Субсидии бюджетным учреждениям на иные цели	915	0703	05 1 08 08120	612	1 290.03697
	Субсидии автономным учреждениям на иные цели	915	0703	05 1 08 08120	622	697.73396
	Оснащение муниципальных учреждений культуры и дополнительного образования детей Петропавловск-Камчатского городского округа сценическим и специализированным оборудованием, мебелью, аппаратурой, оргтехникой, расходными материалами, музыкальными инструментами	915	0703	05 1 12 12180		200.00000
	Субсидии бюджетным учреждениям на иные цели	915	0703	05 1 12 12180	612	200.00000
	Обеспечение качества работы самодельных коллективов в муниципальных учреждениях культуры Петропавловск-Камчатского городского округа (пошив, приобретение, изготовление: реквизита, костюмов, декорации)	915	0703	05 1 12 12190		50.00000
	Субсидии бюджетным учреждениям на иные цели	915	0703	05 1 12 12190	612	50.00000
	Обеспечение деятельности (оказание услуг) учреждений культуры и учреждений дополнительного образования детей Петропавловск-Камчатского городского округа	915	0703	05 1 15 15090		82 686.79134
	Субсидии бюджетным учреждениям на финансовое обеспечение государственного (муниципального) задания на оказание государственных (муниципальных) услуг (выполнение работ)	915	0703	05 1 15 15090	611	45 409.69741
	Субсидии бюджетным учреждениям на иные цели	915	0703	05 1 15 15090	612	1 900.00000
	Субсидии автономным учреждениям на финансовое обеспечение государственного (муниципального) задания на оказание государственных (муниципальных) услуг (выполнение работ)	915	0703	05 1 15 15090	621	33 477.09393
	Субсидии автономным учреждениям на иные цели	915	0703	05 1 15 15090	622	1 900.00000

№	Наименование	Код бюджетной классификации				Годовой объем ассигнований
		Код мин-ва, ведомства	Раздел, Подраздел	Целевая статья	Вид расходов	
	Дотации на поддержку мер по обеспечению сбалансированности бюджетов	915	0703	05 1 15 40030		410.00000
	Субсидии бюджетным учреждениям на иные цели	915	0703	05 1 15 40030	612	410.00000
	Расходы за счет средств краевого бюджета, предоставленных в целях выравнивания обеспеченности муниципальных образований в Камчатском крае по реализации ими их расходных обязательств	915	0703	05 1 15 40040		82 825.95986
	Субсидии бюджетным учреждениям на финансовое обеспечение государственного (муниципального) задания на оказание государственных (муниципальных) услуг (выполнение работ)	915	0703	05 1 15 40040	611	45 298.03082
	Субсидии автономным учреждениям на финансовое обеспечение государственного (муниципального) задания на оказание государственных (муниципальных) услуг (выполнение работ)	915	0703	05 1 15 40040	621	37 527.92904
	Расходы для осуществления государственных полномочий Камчатского края по выплате ежемесячной доплаты к заработной плате педагогическим работникам, имеющим ученые степени доктора наук, кандидата наук, государственные награды СССР, РСФСР и Российской Федерации, в отдельных муниципальных образовательных организациях в Камчатском крае	915	0703	05 1 15 40190		357.50000
	Субсидии бюджетным учреждениям на иные цели	915	0703	05 1 15 40190	612	178.75158
	Субсидии автономным учреждениям на иные цели	915	0703	05 1 15 40190	622	178.74842
	Проведение городских культурно-массовых мероприятий, участие в организации и проведении всероссийских и краевых мероприятий	915	0703	05 1 26 26200		411.44900
	Премии и гранты	915	0703	05 1 26 26200	350	111.44900
	Субсидии бюджетным учреждениям на иные цели	915	0703	05 1 26 26200	612	100.00000
	Субсидии автономным учреждениям на иные цели	915	0703	05 1 26 26200	622	200.00000
	Организация участия самодеятельных коллективов муниципальных учреждений культуры и учащихся муниципальных учреждений дополнительного образования детей Петропавловск-Камчатского городского округа, в региональных, российских, международных смотрах, конкурсах, фестивалях, выставках, соревнованиях	915	0703	05 1 63 63030		1 500.00000
	Субсидии автономным учреждениям на иные цели	915	0703	05 1 63 63030	622	1 500.00000
	Молодежная политика	915	0707			75 344.80395
	Муниципальная программа «Создание условий для развития культуры, спорта и молодежной политики в Петропавловск-Камчатском городском округе»	915	0707	05 0 00 00000		75 344.80395
	Подпрограмма «Молодежь Петропавловск-Камчатского городского округа» Муниципальной программы «Создание условий для развития культуры, спорта и молодежной политики в Петропавловск-Камчатском городском округе»	915	0707	05 2 00 00000		75 344.80395
	Проведение мероприятий по ремонту помещений муниципального автономного учреждения «Молодежный центр» в здании по адресу: бульвар Рыбацкой Славы, 3 в соответствии с СанПиН и другими нормативными документами (в том числе разработка проектно-сметной документации)	915	0707	05 2 08 08190		46 538.28000
	Субсидии автономным учреждениям на иные цели	915	0707	05 2 08 08190	622	46 538.28000
	Обеспечение реализации муниципальных услуг и функций, в том числе по выполнению государственных полномочий Камчатского края (содержание муниципальных учреждений городского округа)	915	0707	05 2 15 15000		4 668.61481
	Субсидии автономным учреждениям на финансовое обеспечение государственного (муниципального) задания на оказание государственных (муниципальных) услуг (выполнение работ)	915	0707	05 2 15 15000	621	4 443.61481
	Субсидии автономным учреждениям на иные цели	915	0707	05 2 15 15000	622	225.00000
	Развитие системы информирования молодежи, пропаганда позитивных ценностей через электронные средства (Интернет), средства массовой информации, применение различных форм социальной рекламы, направленной на популяризацию позитивных ценностей среди молодежи	915	0707	05 2 25 25090		100.00000
	Субсидии автономным учреждениям на иные цели	915	0707	05 2 25 25090	622	100.00000
	Проведение гражданско-патриотических, волонтерских, профилактических молодежных мероприятий и акций, реализация социально значимых проектов, акций и мероприятий по направлениям молодежной политики. Выявление и продвижение талантливой молодежи	915	0707	05 2 26 26210		2 400.00000
	Субсидии автономным учреждениям на иные цели	915	0707	05 2 26 26210	622	2 400.00000
	Трудовая адаптация молодежи и содействие в трудоустройстве молодых специалистов: формирование среди учащихся 9-11 классов понимания необходимости осознанного выбора профессии: мониторинг ситуации информационные материалы, тестирование; организация и проведение трудовых акций силами молодежи	915	0707	05 2 26 26230		489.69000
	Субсидии автономным учреждениям на иные цели	915	0707	05 2 26 26230	622	489.69000
	Обеспечение временного трудоустройства несовершеннолетних в возрасте от 14 до 18 лет, организация работы городских молодежных трудовых отрядов «Молодой Петропавловск» на дополнительных рабочих местах по благоустройству городских территорий	915	0707	05 2 26 26240		19 148.21914
	Субсидии автономным учреждениям на иные цели	915	0707	05 2 26 26240	622	19 148.21914
	Поддержка общественных организаций и объединений, проведение конкурса проектов и программ общественных организаций и объединений на право получения субсидий из бюджета Петропавловск-Камчатского городского округа на реализацию мероприятий, направленных на поддержку общественных инициатив по направлениям молодежной политики	915	0707	05 2 60 60120		2 000.00000
	Субсидии (гранты в форме субсидий) на финансовое обеспечение затрат, порядком (правилами) предоставления которых установлено требование о последующем подтверждении их использования в соответствии с условиями и (или) целями предоставления	915	0707	05 2 60 60120	632	2 000.00000
	Культура	915	0801			220 505.55952
	Муниципальная программа «Создание условий для развития культуры, спорта и молодежной политики в Петропавловск-Камчатском городском округе»	915	0801	05 0 00 00000		220 505.55952
	Подпрограмма «Сохранение и развитие культуры в Петропавловск-Камчатском городском округе» Муниципальной программы «Создание условий для развития культуры, спорта и молодежной политики в Петропавловск-Камчатском городском округе»	915	0801	05 1 00 00000		220 505.55952
	Проведение работ по укреплению материально-технической базы муниципальных учреждений культуры и дополнительного образования детей Петропавловск-Камчатского городского округа (ремонт внутренних помещений, фасадов, залов)	915	0801	05 1 08 08120		3 910.00000
	Субсидии бюджетным учреждениям на иные цели	915	0801	05 1 08 08120	612	2 910.00000
	Субсидии автономным учреждениям на иные цели	915	0801	05 1 08 08120	622	1 000.00000
	Оснащение муниципальных учреждений культуры и дополнительного образования детей Петропавловск-Камчатского городского округа сценическим и специализированным оборудованием, мебелью, аппаратурой, оргтехникой, расходными материалами, музыкальными инструментами	915	0801	05 1 12 12180		139.00000
	Субсидии бюджетным учреждениям на иные цели	915	0801	05 1 12 12180	612	139.00000
	Обеспечение качества работы самодеятельных коллективов в муниципальных учреждениях культуры Петропавловск-Камчатского городского округа (пошив, приобретение, изготовление: реквизита, костюмов, декорации)	915	0801	05 1 12 12190		67.72400
	Субсидии бюджетным учреждениям на иные цели	915	0801	05 1 12 12190	612	50.00000
	Субсидии автономным учреждениям на иные цели	915	0801	05 1 12 12190	622	17.72400
	Обеспечение деятельности (оказание услуг) учреждений культуры и учреждений дополнительного образования детей Петропавловск-Камчатского городского округа	915	0801	05 1 15 15090		111 892.12402
	Субсидии бюджетным учреждениям на финансовое обеспечение государственного (муниципального) задания на оказание государственных (муниципальных) услуг (выполнение работ)	915	0801	05 1 15 15090	611	48 019.59915

№	Наименование	Код бюджетной классификации				Годовой объем ассигнований
		Код мин-ва, ведом-ства	Раздел, Подраз-дел	Целевая статья	Вид расхо-дов	
	Субсидии бюджетным учреждениям на иные цели	915	0801	05 1 15 15090	612	2 800.00000
	Субсидии автономным учреждениям на финансовое обеспечение государственного (муниципального) задания на оказание государственных (муниципальных) услуг (выполнение работ)	915	0801	05 1 15 15090	621	58 472.52487
	Субсидии автономным учреждениям на иные цели	915	0801	05 1 15 15090	622	2 600.00000
	Дотации на поддержку мер по обеспечению сбалансированности бюджетов	915	0801	05 1 15 40030		1 000.00000
	Субсидии бюджетным учреждениям на иные цели	915	0801	05 1 15 40030	612	400.00000
	Субсидии автономным учреждениям на иные цели	915	0801	05 1 15 40030	622	600.00000
	Расходы за счет средств краевого бюджета, предоставленных в целях выравнивания обеспеченности муниципальных образований в Камчатском крае по реализации ими их расходных обязательств	915	0801	05 1 15 40040		85 957.07684
	Субсидии бюджетным учреждениям на финансовое обеспечение государственного (муниципального) задания на оказание государственных (муниципальных) услуг (выполнение работ)	915	0801	05 1 15 40040	611	56 620.27067
	Субсидии автономным учреждениям на финансовое обеспечение государственного (муниципального) задания на оказание государственных (муниципальных) услуг (выполнение работ)	915	0801	05 1 15 40040	621	29 336.80617
	Проведение городских культурно-массовых мероприятий, участие в организации и проведении всероссийских и краевых мероприятий	915	0801	05 1 26 26200		14 977.97750
	Прочая закупка товаров, работ и услуг	915	0801	05 1 26 26200	244	21.17000
	Премии и гранты	915	0801	05 1 26 26200	350	34.48300
	Субсидии бюджетным учреждениям на иные цели	915	0801	05 1 26 26200	612	1 781.47225
	Субсидии автономным учреждениям на иные цели	915	0801	05 1 26 26200	622	13 140.85225
	Расходы за счет средств краевого бюджета, направленных на реализацию мероприятий соответствующей подпрограммы соответствующей государственной программы Камчатского края (за исключением мероприятий Инвестиционной программы Камчатского края и субсидий, которым присвоены отдельные коды)	915	0801	05 1 26 4006K		758.68100
	Субсидии автономным учреждениям на иные цели	915	0801	05 1 26 4006K	622	758.68100
	Расходы за счет средств местного бюджета, в целях софинансирования которых из краевого бюджета предоставляются субсидии	915	0801	05 1 26 S006K		300.00000
	Субсидии автономным учреждениям на иные цели	915	0801	05 1 26 S006K	622	300.00000
	Обеспечение учреждений культуры и дополнительного образования детей средствами пожарной безопасности	915	0801	05 1 69 69040		1 502.97616
	Субсидии бюджетным учреждениям на иные цели	915	0801	05 1 69 69040	612	1 012.32000
	Субсидии автономным учреждениям на иные цели	915	0801	05 1 69 69040	622	490.65616
	Другие вопросы в области культуры, кинематографии	915	0804			31 639.82419
	Муниципальная программа «Создание условий для развития культуры, спорта и молодежной политики в Петропавловск-Камчатском городском округе»	915	0804	05 0 00 00000		31 639.82419
	Подпрограмма «Сохранение и развитие культуры в Петропавловск-Камчатском городском округе» Муниципальной программы «Создание условий для развития культуры, спорта и молодежной политики в Петропавловск-Камчатском городском округе»	915	0804	05 1 00 00000		6 899.02228
	Создание системы звукового сопровождения массовых мероприятий и массового отдыха	915	0804	05 1 12 40030		6 899.02228
	Прочая закупка товаров, работ и услуг	915	0804	05 1 12 40030	244	6 899.02228
	Подпрограмма «Обеспечение реализации муниципальной программы» Муниципальной программы «Создание условий для развития культуры, спорта и молодежной политики в Петропавловск-Камчатском городском округе»	915	0804	05 4 00 00000		24 740.80191
	Обеспечение деятельности органов администрации Петропавловск-Камчатского городского округа в части исполнения функций муниципальной службы	915	0804	05 4 16 16010		21 340.00083
	Фонд оплаты труда государственных (муниципальных) органов	915	0804	05 4 16 16010	121	15 821.71666
	Иные выплаты персоналу государственных (муниципальных) органов, за исключением фонда оплаты труда	915	0804	05 4 16 16010	122	602.47454
	Взносы по обязательному социальному страхованию на выплаты денежного содержания и иные выплаты работникам государственных (муниципальных) органов	915	0804	05 4 16 16010	129	4 667.40663
	Прочая закупка товаров, работ и услуг	915	0804	05 4 16 16010	244	248.40300
	Обеспечение деятельности органов администрации Петропавловск-Камчатского городского округа в части исполнения функций, не связанных с муниципальной службой	915	0804	05 4 16 16020		3 400.80108
	Фонд оплаты труда государственных (муниципальных) органов	915	0804	05 4 16 16020	121	2 220.83680
	Иные выплаты персоналу государственных (муниципальных) органов, за исключением фонда оплаты труда	915	0804	05 4 16 16020	122	315.93118
	Взносы по обязательному социальному страхованию на выплаты денежного содержания и иные выплаты работникам государственных (муниципальных) органов	915	0804	05 4 16 16020	129	670.69271
	Закупка товаров, работ, услуг в сфере информационно-коммуникационных технологий	915	0804	05 4 16 16020	242	37.45000
	Прочая закупка товаров, работ и услуг	915	0804	05 4 16 16020	244	155.89039
	Социальное обеспечение населения	915	1003			88 442.10738
	Муниципальная программа «Обеспечение доступным и комфортным жильем жителей Петропавловск-Камчатского городского округа»	915	1003	02 0 00 00000		88 442.10738
	Подпрограмма «Обеспечение жильем молодых семей» Муниципальной программы «Обеспечение доступным и комфортным жильем жителей Петропавловск-Камчатского городского округа»	915	1003	02 4 00 00000		88 442.10738
	Расходы за счет средств местного бюджета, в целях софинансирования которых из краевого бюджета предоставляются за счет субсидии из федерального бюджета трансферты	915	1003	02 4 28 L4970		13 000.00000
	Субсидии гражданам на приобретение жилья	915	1003	02 4 28 L4970	322	13 000.00000
	Расходы на реализацию мероприятий по обеспечению жильем молодых семей	915	1003	02 4 28 R4970		75 442.10738
	Субсидии гражданам на приобретение жилья	915	1003	02 4 28 R4970	322	75 442.10738
	Физическая культура	915	1101			38 166.26337
	Муниципальная программа «Создание условий для развития культуры, спорта и молодежной политики в Петропавловск-Камчатском городском округе»	915	1101	05 0 00 00000		38 166.26337
	Подпрограмма «Развитие физической культуры и спорта в Петропавловск-Камчатском городском округе» Муниципальной программы «Создание условий для развития культуры, спорта и молодежной политики в Петропавловск-Камчатском городском округе»	915	1101	05 3 00 00000		38 166.26337
	Приведение муниципальных учреждений в соответствие с современными требованиями, в том числе проведение ремонтных работ в соответствии с СанПиН и другим нормативным документам, направленными на обеспечение условий для развития физической культуры и массового спорта	915	1101	05 3 08 08180		2 000.00000
	Субсидии автономным учреждениям на иные цели	915	1101	05 3 08 08180	622	2 000.00000
	Обеспечение реализации муниципальных услуг и функций, в том числе по выполнению государственных полномочий Камчатского края (содержание муниципальных учреждений городского округа)	915	1101	05 3 15 15000		25 988.73737
	Субсидии автономным учреждениям на финансовое обеспечение государственного (муниципального) задания на оказание государственных (муниципальных) услуг (выполнение работ)	915	1101	05 3 15 15000	621	25 588.73737
	Субсидии автономным учреждениям на иные цели	915	1101	05 3 15 15000	622	400.00000



№	Наименование	Код бюджетной классификации				Годовой объем ассигнований
		Код мин-ва, ведомства	Раздел, Подраздел	Целевая статья	Вид расходов	
	Дотации на поддержку мер по обеспечению сбалансированности бюджетов	915	1101	05 3 15 40030		100.00000
	Субсидии автономным учреждениям на иные цели	915	1101	05 3 15 40030	622	100.00000
	Привлечение жителей к здоровому образу жизни, проведение массовых физкультурно-спортивных городских мероприятий, официальных соревнований совместно с федерациями по видам спорта, в соответствии с календарным планом, детско-юношеских муниципальных физкультурно-спортивных мероприятий и этапов всероссийских и краевых соревнований	915	1101	05 3 26 26250		9 877.52600
	Субсидии автономным учреждениям на иные цели	915	1101	05 3 26 26250	622	9 877.52600
	Присвоение спортивных разрядов	915	1101	05 3 26 26270		200.00000
	Прочая закупка товаров, работ и услуг	915	1101	05 3 26 26270	244	200.00000
<b>13</b>	<b>Контрольное управление администрации Петропавловск-Камчатского городского округа – муниципальное учреждение</b>	<b>916</b>				<b>43 025.26361</b>
	Функционирование Правительства Российской Федерации, высших исполнительных органов государственной власти субъектов Российской Федерации, местных администраций	916	0104			39 413.54761
	Муниципальная программа «Совершенствование системы муниципального управления Петропавловск-Камчатского городского округа»	916	0104	09 0 00 00000		39 413.54761
	Подпрограмма «Обеспечение деятельности органов администрации Петропавловск-Камчатского городского округа» Муниципальной программы «Совершенствование системы муниципального управления Петропавловск-Камчатского городского округа»	916	0104	09 3 00 00000		39 413.54761
	Обеспечение деятельности органов администрации Петропавловск-Камчатского городского округа в части исполнения функций муниципальной службы	916	0104	09 3 16 16010		33 940.96061
	Фонд оплаты труда государственных (муниципальных) органов	916	0104	09 3 16 16010	121	25 305.83850
	Иные выплаты персоналу государственных (муниципальных) органов, за исключением фонда оплаты труда	916	0104	09 3 16 16010	122	855.90000
	Взносы по обязательному социальному страхованию на выплаты денежного содержания и иные выплаты работникам государственных (муниципальных) органов	916	0104	09 3 16 16010	129	7 465.22211
	Прочая закупка товаров, работ и услуг	916	0104	09 3 16 16010	244	312.50000
	Уплата иных платежей	916	0104	09 3 16 16010	853	1.50000
	Расходы для осуществления отдельных государственных полномочий Камчатского края по осуществлению регионального государственного жилищного надзора в отношении юридических лиц, индивидуальных предпринимателей и граждан и по проведению проверок при осуществлении лицензионного контроля в отношении юридических лиц, индивидуальных предпринимателей, осуществляющих деятельность по управлению многоквартирными домами на основании лицензии	916	0104	09 3 16 40300		4 429.00000
	Фонд оплаты труда государственных (муниципальных) органов	916	0104	09 3 16 40300	121	2 986.12100
	Иные выплаты персоналу государственных (муниципальных) органов, за исключением фонда оплаты труда	916	0104	09 3 16 40300	122	360.20000
	Взносы по обязательному социальному страхованию на выплаты денежного содержания и иные выплаты работникам государственных (муниципальных) органов	916	0104	09 3 16 40300	129	901.80800
	Прочая закупка товаров, работ и услуг	916	0104	09 3 16 40300	244	180.87100
	Расходы для осуществления государственных полномочий Камчатского края по вопросам создания административных комиссий в целях привлечения к административной ответственности, предусмотренной законом Камчатского края	916	0104	09 3 80 40080		1 043.58700
	Фонд оплаты труда государственных (муниципальных) органов	916	0104	09 3 80 40080	121	773.17500
	Иные выплаты персоналу государственных (муниципальных) органов, за исключением фонда оплаты труда	916	0104	09 3 80 40080	122	36.91300
	Взносы по обязательному социальному страхованию на выплаты денежного содержания и иные выплаты работникам государственных (муниципальных) органов	916	0104	09 3 80 40080	129	233.49900
	Другие общегосударственные вопросы	916	0113			3 608.71600
	Муниципальная программа «Совершенствование системы муниципального управления Петропавловск-Камчатского городского округа»	916	0113	09 0 00 00000		3 608.71600
	Подпрограмма «Обеспечение деятельности органов администрации Петропавловск-Камчатского городского округа» Муниципальной программы «Совершенствование системы муниципального управления Петропавловск-Камчатского городского округа»	916	0113	09 3 00 00000		3 608.71600
	Специализированные работы, услуги (межевание, кадастровые работы, оценка, охрана, энергоаудит, страхование и т.п.)	916	0113	09 3 14 14000		210.00000
	Прочая закупка товаров, работ и услуг	916	0113	09 3 14 14000	244	210.00000
	Обеспечение деятельности органов администрации Петропавловск-Камчатского городского округа в части исполнения функций, не связанных с муниципальной службой	916	0113	09 3 16 16020		2 912.20300
	Фонд оплаты труда государственных (муниципальных) органов	916	0113	09 3 16 16020	121	2 190.13300
	Иные выплаты персоналу государственных (муниципальных) органов, за исключением фонда оплаты труда	916	0113	09 3 16 16020	122	60.65000
	Взносы по обязательному социальному страхованию на выплаты денежного содержания и иные выплаты работникам государственных (муниципальных) органов	916	0113	09 3 16 16020	129	661.42000
	Расходы для осуществления государственных полномочий Камчатского края по вопросам создания административных комиссий в целях привлечения к административной ответственности, предусмотренной законом Камчатского края	916	0113	09 3 80 40080		486.51300
	Фонд оплаты труда государственных (муниципальных) органов	916	0113	09 3 80 40080	121	354.04500
	Иные выплаты персоналу государственных (муниципальных) органов, за исключением фонда оплаты труда	916	0113	09 3 80 40080	122	25.54700
	Взносы по обязательному социальному страхованию на выплаты денежного содержания и иные выплаты работникам государственных (муниципальных) органов	916	0113	09 3 80 40080	129	106.92100
	Жилищное хозяйство	916	0501			3.00000
	Муниципальная программа «Совершенствование системы муниципального управления Петропавловск-Камчатского городского округа»	916	0501	09 0 00 00000		3.00000
	Подпрограмма «Обеспечение деятельности органов администрации Петропавловск-Камчатского городского округа» Муниципальной программы «Совершенствование системы муниципального управления Петропавловск-Камчатского городского округа»	916	0501	09 3 00 00000		3.00000
	Исполнение судебных актов по обращению взыскания на средства бюджета Петропавловск-Камчатского городского округа (в том числе мировых соглашений)	916	0501	09 3 17 17000		3.00000
	Исполнение судебных актов Российской Федерации и мировых соглашений по возмещению вреда, причиненного в результате незаконных действий (бездействия) органов государственной власти (государственных органов), органов местного самоуправления либо должностных лиц этих органов, а также в результате деятельности учреждений	916	0501	09 3 17 17000	831	3.00000
<b>14</b>	<b>Управление по обеспечению безопасности жизнедеятельности населения администрации Петропавловск-Камчатского городского округа – муниципальное учреждение</b>	<b>917</b>				<b>72 767.74718</b>
	Защита населения и территории от чрезвычайных ситуаций природного и техногенного характера, гражданская оборона	917	0309			60 887.74718
	Муниципальная программа «Обеспечение защиты населения от чрезвычайных ситуаций и совершенствования гражданской обороны, профилактика правонарушений, экстремизма, терроризма и асоциальных явлений в Петропавловск-Камчатском городском округе»	917	0309	04 0 00 00000		60 887.74718
	Подпрограмма «Совершенствование гражданской обороны и защиты населения» Муниципальной программы «Обеспечение защиты населения от чрезвычайных ситуаций и совершенствования гражданской обороны, профилактика правонарушений, экстремизма, терроризма и асоциальных явлений в Петропавловск-Камчатском городском округе»	917	0309	04 1 00 00000		60 887.74718

№	Наименование	Код бюджетной классификации				Годовой объем ассигнований
		Код мин-ва, ведомства	Раздел, Подраздел	Целевая статья	Вид расходов	
	Обеспечение реализации муниципальных услуг и функций, в том числе по выполнению государственных полномочий Камчатского края (содержание муниципальных учреждений городского округа)	917	0309	04 1 15 15000		47 173.23293
	Фонд оплаты труда учреждений	917	0309	04 1 15 15000	111	29 646.01200
	Иные выплаты персоналу учреждений, за исключением фонда оплаты труда	917	0309	04 1 15 15000	112	1 552.60000
	Взносы по обязательному социальному страхованию на выплаты по оплате труда работников и иные выплаты работникам учреждений	917	0309	04 1 15 15000	119	8 953.09800
	Закупка товаров, работ, услуг в сфере информационно-коммуникационных технологий	917	0309	04 1 15 15000	242	826.30815
	Прочая закупка товаров, работ и услуг	917	0309	04 1 15 15000	244	5 042.07878
	Уплата налога на имущество организаций и земельного налога	917	0309	04 1 15 15000	851	1 003.13600
	Уплата прочих налогов, сборов	917	0309	04 1 15 15000	852	120.00000
	Уплата иных платежей	917	0309	04 1 15 15000	853	30.00000
	Обеспечение деятельности органов администрации Петропавловск-Камчатского городского округа в части исполнения функций муниципальной службы	917	0309	04 1 16 16010		10 781.39725
	Фонд оплаты труда государственных (муниципальных) органов	917	0309	04 1 16 16010	121	7 900.59800
	Иные выплаты персоналу государственных (муниципальных) органов, за исключением фонда оплаты труда	917	0309	04 1 16 16010	122	470.39225
	Взносы по обязательному социальному страхованию на выплаты денежного содержания и иные выплаты работникам государственных (муниципальных) органов	917	0309	04 1 16 16010	129	2 330.67600
	Прочая закупка товаров, работ и услуг	917	0309	04 1 16 16010	244	79.73100
	Обеспечение деятельности органов администрации Петропавловск-Камчатского городского округа в части исполнения функций, не связанных с муниципальной службой	917	0309	04 1 16 16020		2 933.11700
	Фонд оплаты труда государственных (муниципальных) органов	917	0309	04 1 16 16020	121	1 982.98100
	Иные выплаты персоналу государственных (муниципальных) органов, за исключением фонда оплаты труда	917	0309	04 1 16 16020	122	273.27600
	Взносы по обязательному социальному страхованию на выплаты денежного содержания и иные выплаты работникам государственных (муниципальных) органов	917	0309	04 1 16 16020	129	598.86000
	Прочая закупка товаров, работ и услуг	917	0309	04 1 16 16020	244	77.00000
	Уплата иных платежей	917	0309	04 1 16 16020	853	1.00000
	Другие вопросы в области национальной безопасности и правоохранительной деятельности	917	0314			11 880.00000
	Муниципальная программа «Обеспечение защиты населения от чрезвычайных ситуаций и совершенствования гражданской обороны, профилактики правонарушений, экстремизма, терроризма и асоциальных явлений в Петропавловск-Камчатском городском округе»	917	0314	04 0 00 00000		11 880.00000
	Подпрограмма «Совершенствование гражданской обороны и защиты населения» Муниципальной программы «Обеспечение защиты населения от чрезвычайных ситуаций и совершенствования гражданской обороны, профилактики правонарушений, экстремизма, терроризма и асоциальных явлений в Петропавловск-Камчатском городском округе»	917	0314	04 1 00 00000		9 830.00000
	Приобретение средств обеспечения мероприятий по предотвращению, ликвидации последствий чрезвычайных ситуаций, в том числе для обеспечения деятельности спасательных служб	917	0314	04 1 12 12030		6 280.00000
	Прочая закупка товаров, работ и услуг	917	0314	04 1 12 12030	244	6 280.00000
	Проведение практических учений по приведению сил, средств и спасательных служб гражданской обороны и чрезвычайных ситуаций к действиям по предназначению	917	0314	04 1 26 26030		350.00000
	Прочая закупка товаров, работ и услуг	917	0314	04 1 26 26030	244	350.00000
	Совершенствование, ремонт и обслуживание системы оповещения населения Петропавловск-Камчатского городского округа	917	0314	04 1 67 67160		990.00000
	Прочая закупка товаров, работ и услуг	917	0314	04 1 67 67160	244	990.00000
	Создание и содержание в целях гражданской обороны (ГО) запасов	917	0314	04 1 68 68010		750.00000
	Прочая закупка товаров, работ и услуг	917	0314	04 1 68 68010	244	750.00000
	Оказание финансовой поддержки общественным объединениям пожарной охраны	917	0314	04 1 69 69060		100.00000
	Субсидии (гранты в форме субсидий) на финансовое обеспечение затрат, порядком (правилами) предоставления которых установлено требование о последующем подтверждении их использования в соответствии с условиями и (или) целями предоставления	917	0314	04 1 69 69060	632	100.00000
	Противопожарные мероприятия, связанные с содержанием склада хранения резервов (ул. Пограничная,87)	917	0314	04 1 69 69070		1 360.00000
	Прочая закупка товаров, работ и услуг	917	0314	04 1 69 69070	244	1 360.00000
	Подпрограмма «Профилактика правонарушений, наркомании и алкоголизма» Муниципальной программы «Обеспечение защиты населения от чрезвычайных ситуаций и совершенствования гражданской обороны, профилактики правонарушений, экстремизма, терроризма и асоциальных явлений в Петропавловск-Камчатском городском округе»	917	0314	04 2 00 00000		170.00000
	Изготовление и распространение среди населения листовок о порядке действия при совершении в отношении них правонарушений, размещение на территории городского округа наглядной агитации с целью профилактики правонарушений	917	0314	04 2 25 25070		20.00000
	Прочая закупка товаров, работ и услуг	917	0314	04 2 25 25070	244	20.00000
	Создание условий для деятельности народных дружин по охране общественного порядка и стимулирование их деятельности	917	0314	04 2 26 26050		150.00000
	Субсидии (гранты в форме субсидий) на финансовое обеспечение затрат, порядком (правилами) предоставления которых установлено требование о последующем подтверждении их использования в соответствии с условиями и (или) целями предоставления	917	0314	04 2 26 26050	632	150.00000
	Подпрограмма «Профилактика терроризма и экстремизма» Муниципальной программы «Обеспечение защиты населения от чрезвычайных ситуаций и совершенствования гражданской обороны, профилактики правонарушений, экстремизма, терроризма и асоциальных явлений в Петропавловск-Камчатском городском округе»	917	0314	04 3 00 00000		20.00000
	Изготовление и размещение рекламы по противодействию терроризму и экстремизму	917	0314	04 3 25 25100		10.00000
	Прочая закупка товаров, работ и услуг	917	0314	04 3 25 25100	244	10.00000
	Приобретение и использование учебно-наглядных пособий, видеофильмов, изготовление и распространение печатной продукции по тематике антитеррористической и антиэкстремистской направленности	917	0314	04 3 25 25110		10.00000
	Прочая закупка товаров, работ и услуг	917	0314	04 3 25 25110	244	10.00000
	Подпрограмма «Построение и развитие аппаратно-программного комплекса «Безопасный город», обеспечение комплексной безопасности учреждений социальной сферы в Петропавловск-Камчатском городском округе» Муниципальной программы «Обеспечение защиты населения от чрезвычайных ситуаций и совершенствования гражданской обороны, профилактики правонарушений, экстремизма, терроризма и асоциальных явлений в Петропавловск-Камчатском городском округе»	917	0314	04 4 00 00000		1 860.00000
	Построение и развитие аппаратно-программного комплекса «Безопасный город», обеспечение комплексной безопасности учреждения социальной сферы в Камчатском крае	917	0314	04 4 67 67200		1 860.00000
	Закупка товаров, работ, услуг в сфере информационно-коммуникационных технологий	917	0314	04 4 67 67200	242	99.00000
	Прочая закупка товаров, работ и услуг	917	0314	04 4 67 67200	244	1 761.00000
	<b>ИТОГО РАСХОДОВ:</b>					<b>12 963 723.72352</b>

Приложение 11  
к Решению Городской Думы  
Петропавловск-Камчатского городского округа  
от 22.03.2018 № 37-нд  
О внесении изменений в Решение Городской Думы  
Петропавловск-Камчатского городского округа  
от 29.11.2017 № 13-нд  
«О бюджете Петропавловск-Камчатского городского округа  
на 2018 год и плановый период 2019-2020 годов»  
«Приложение 13  
к Решению Городской Думы  
Петропавловск-Камчатского городского округа  
от 29.11.2017 № 13-нд  
«О бюджете Петропавловск-Камчатского городского округа  
на 2018 год и плановый период 2019-2020 годов»

**Ведомственная структура расходов бюджета  
Петропавловск-Камчатского городского округа на плановый период 2019 года**

тыс. рублей

№ п/п	Наименование	Код бюджетной классификации				Годовой объем ассигнований
		Код мин-ва, ведом-ства	Раздел, Подраз-дел	Целевая статья	Вид расхо-дов	
<b>1</b>	<b>Управление финансов администрации Петропавловск-Камчатского городского округа – муниципальное учреждение</b>	<b>900</b>				<b>297 824.40978</b>
	Обеспечение деятельности финансовых, налоговых и таможенных органов и органов финансового (финансово-бюджетного) надзора	900	0106			34 343.66538
	Муниципальная программа «Управление муниципальными финансами Петропавловск-Камчатского городского округа»	900	0106	10 0 00 00000		34 343.66538
	Подпрограмма «Управление бюджетным процессом в Петропавловск-Камчатском городском округе и его совершенствование» Муниципальной программы «Управление муниципальными финансами Петропавловск-Камчатского городского округа»	900	0106	10 1 00 00000		34 343.66538
	Составление и организация исполнения бюджета городского округа в соответствии с Бюджетным кодексом Российской Федерации, Решением Городской Думы Петропавловск-Камчатского городского округа о бюджетном процессе в Петропавловск-Камчатском городском округе	900	0106	10 1 16 16030		34 343.66538
	Фонд оплаты труда государственных (муниципальных) органов	900	0106	10 1 16 16030	121	22 755.30730
	Иные выплаты персоналу государственных (муниципальных) органов, за исключением фонда оплаты труда	900	0106	10 1 16 16030	122	3 618.04480
	Взносы по обязательному социальному страхованию на выплаты денежного содержания и иные выплаты работникам государственных (муниципальных) органов	900	0106	10 1 16 16030	129	6 872.10328
	Закупка товаров, работ, услуг в сфере информационно-коммуникационных технологий	900	0106	10 1 16 16030	242	157.14000
	Прочая закупка товаров, работ и услуг	900	0106	10 1 16 16030	244	828.82900
	Уплата налога на имущество организаций и земельного налога	900	0106	10 1 16 16030	851	52.24100
	Уплата прочих налогов, сборов	900	0106	10 1 16 16030	852	20.00000
	Уплата иных платежей	900	0106	10 1 16 16030	853	40.00000
	Резервные фонды	900	0111			5 000.00000
	Муниципальная программа «Управление муниципальными финансами Петропавловск-Камчатского городского округа»	900	0111	10 0 00 00000		5 000.00000
	Подпрограмма «Управление бюджетным процессом в Петропавловск-Камчатском городском округе и его совершенствование» Муниципальной программы «Управление муниципальными финансами Петропавловск-Камчатского городского округа»	900	0111	10 1 00 00000		5 000.00000
	Резервный фонд администрации Петропавловск-Камчатского городского округа	900	0111	10 1 62 62000		5 000.00000
	Резервные средства	900	0111	10 1 62 62000	870	5 000.00000
	Другие общегосударственные вопросы	900	0113			682.79400
	Муниципальная программа «Управление муниципальными финансами Петропавловск-Камчатского городского округа»	900	0113	10 0 00 00000		682.79400
	Подпрограмма «Управление бюджетным процессом в Петропавловск-Камчатском городском округе и его совершенствование» Муниципальной программы «Управление муниципальными финансами Петропавловск-Камчатского городского округа»	900	0113	10 1 00 00000		682.79400
	Организация обеспечения деятельности органов администрации Петропавловск-Камчатского городского округа в части исполнения функций, не связанных с муниципальной службой	900	0113	10 1 16 16020		682.79400
	Фонд оплаты труда государственных (муниципальных) органов	900	0113	10 1 16 16020	121	504.25000
	Иные выплаты персоналу государственных (муниципальных) органов, за исключением фонда оплаты труда	900	0113	10 1 16 16020	122	26.26000
	Взносы по обязательному социальному страхованию на выплаты денежного содержания и иные выплаты работникам государственных (муниципальных) органов	900	0113	10 1 16 16020	129	152.28400
	Жилищное хозяйство	900	0501			6.85440
	Муниципальная программа «Управление муниципальными финансами Петропавловск-Камчатского городского округа»	900	0501	10 0 00 00000		6.85440
	Подпрограмма «Управление бюджетным процессом в Петропавловск-Камчатском городском округе и его совершенствование» Муниципальной программы «Управление муниципальными финансами Петропавловск-Камчатского городского округа»	900	0501	10 1 00 00000		6.85440
	Внесение взносов на капитальный ремонт общего имущества многоквартирного дома соразмерно своей доле в праве общей собственности на это имущество	900	0501	10 1 66 66010		6.85440
	Прочая закупка товаров, работ и услуг	900	0501	10 1 66 66010	244	6.85440
	Обслуживание государственного внутреннего и муниципального долга	900	1301			257 791.09600
	Муниципальная программа «Управление муниципальными финансами Петропавловск-Камчатского городского округа»	900	1301	10 0 00 00000		257 791.09600
	Подпрограмма «Управление бюджетным процессом в Петропавловск-Камчатском городском округе и его совершенствование» Муниципальной программы «Управление муниципальными финансами Петропавловск-Камчатского городского округа»	900	1301	10 1 00 00000		257 791.09600
	Обслуживание муниципального долга	900	1301	10 1 61 61000		257 791.09600
	Обслуживание муниципального долга	900	1301	10 1 61 61000	730	257 791.09600
<b>2</b>	<b>Городская Дума Петропавловск-Камчатского городского округа</b>	<b>901</b>				<b>50 106.18788</b>
	Функционирование законодательных (представительных) органов государственной власти и представительных органов муниципальных образований	901	0103			47 687.35000
	Депутаты Городской Думы Петропавловск-Камчатского городского округа	901	0103	99 0 00 00030		6 527.61100
	Фонд оплаты труда государственных (муниципальных) органов	901	0103	99 0 00 00030	121	5 284.97900
	Иные выплаты персоналу государственных (муниципальных) органов, за исключением фонда оплаты труда	901	0103	99 0 00 00030	122	180.00000
	Взносы по обязательному социальному страхованию на выплаты денежного содержания и иные выплаты работникам государственных (муниципальных) органов	901	0103	99 0 00 00030	129	1 062.63200
	Центральный аппарат Городской Думы Петропавловск-Камчатского городского округа	901	0103	99 0 00 00040		37 037.23800
	Фонд оплаты труда государственных (муниципальных) органов	901	0103	99 0 00 00040	121	24 340.75700

№ п/п	Наименование	Код бюджетной классификации				Годовой объем ассигнований
		Код мин-ва, ведомства	Раздел, Подраздел	Целевая статья	Вид расходов	
	Иные выплаты персоналу государственных (муниципальных) органов, за исключением фонда оплаты труда	901	0103	99 0 00 00040	122	2 343.60000
	Взносы по обязательному социальному страхованию на выплаты денежного содержания и иные выплаты работникам государственных (муниципальных) органов	901	0103	99 0 00 00040	129	6 815.41100
	Закупка товаров, работ, услуг в сфере информационно-коммуникационных технологий	901	0103	99 0 00 00040	242	1 436.70427
	Прочая закупка товаров, работ и услуг	901	0103	99 0 00 00040	244	2 091.76573
	Уплата налога на имущество организаций и земельного налога	901	0103	99 0 00 00040	851	9.00000
	Председатель Городской Думы Петропавловск-Камчатского городского округа	901	0103	99 0 00 00080		4 122.50100
	Фонд оплаты труда государственных (муниципальных) органов	901	0103	99 0 00 00080	121	3 387.23800
	Иные выплаты персоналу государственных (муниципальных) органов, за исключением фонда оплаты труда	901	0103	99 0 00 00080	122	90.00000
	Взносы по обязательному социальному страхованию на выплаты денежного содержания и иные выплаты работникам государственных (муниципальных) органов	901	0103	99 0 00 00080	129	645.26300
	Другие вопросы в области средств массовой информации	901	1204			2 418.83788
	Расходы на освещение деятельности органов местного самоуправления в средствах массовой информации	901	1204	99 0 00 00100		2 418.83788
	Прочая закупка товаров, работ и услуг	901	1204	99 0 00 00100	244	2 418.83788
<b>3</b>	<b>Контрольно-счетная палата Петропавловск-Камчатского городского округа</b>	<b>902</b>				<b>23 658.44000</b>
	Обеспечение деятельности финансовых, налоговых и таможенных органов и органов финансового (финансово-бюджетного) надзора	902	0106			20 612.23356
	Обеспечение деятельности органов местного самоуправления Петропавловск-Камчатского городского округа	902	0106	99 0 00 00010		17 639.61356
	Фонд оплаты труда государственных (муниципальных) органов	902	0106	99 0 00 00010	121	12 805.13303
	Иные выплаты персоналу государственных (муниципальных) органов, за исключением фонда оплаты труда	902	0106	99 0 00 00010	122	400.00000
	Взносы по обязательному социальному страхованию на выплаты денежного содержания и иные выплаты работникам государственных (муниципальных) органов	902	0106	99 0 00 00010	129	3 329.33453
	Закупка товаров, работ, услуг в сфере информационно-коммуникационных технологий	902	0106	99 0 00 00010	242	531.54200
	Прочая закупка товаров, работ и услуг	902	0106	99 0 00 00010	244	533.96100
	Уплата налога на имущество организаций и земельного налога	902	0106	99 0 00 00010	851	1.64300
	Уплата иных платежей	902	0106	99 0 00 00010	853	38.00000
	Руководитель Контрольно-счетной палаты Петропавловск-Камчатского городского округа	902	0106	99 0 00 00050		2 972.62000
	Фонд оплаты труда государственных (муниципальных) органов	902	0106	99 0 00 00050	121	2 398.61700
	Иные выплаты персоналу государственных (муниципальных) органов, за исключением фонда оплаты труда	902	0106	99 0 00 00050	122	80.00000
	Взносы по обязательному социальному страхованию на выплаты денежного содержания и иные выплаты работникам государственных (муниципальных) органов	902	0106	99 0 00 00050	129	494.00300
	Другие общегосударственные вопросы	902	0113			3 046.20644
	Обеспечение деятельности Контрольно-счетной палаты Петропавловск-Камчатского городского округа в части исполнения функций, не связанных с муниципальной службой	902	0113	99 0 00 00060		3 046.20644
	Фонд оплаты труда государственных (муниципальных) органов	902	0113	99 0 00 00060	121	2 329.86213
	Иные выплаты персоналу государственных (муниципальных) органов, за исключением фонда оплаты труда	902	0113	99 0 00 00060	122	110.58000
	Взносы по обязательному социальному страхованию на выплаты денежного содержания и иные выплаты работникам государственных (муниципальных) органов	902	0113	99 0 00 00060	129	605.76431
<b>4</b>	<b>Администрация Петропавловск-Камчатского городского округа</b>	<b>903</b>				<b>23 182.23080</b>
	Функционирование высшего должностного лица субъекта Российской Федерации и муниципального образования	903	0102			4 268.86800
	Глава Петропавловск-Камчатского городского округа	903	0102	99 0 00 00020		4 268.86800
	Фонд оплаты труда государственных (муниципальных) органов	903	0102	99 0 00 00020	121	3 599.38300
	Взносы по обязательному социальному страхованию на выплаты денежного содержания и иные выплаты работникам государственных (муниципальных) органов	903	0102	99 0 00 00020	129	669.48500
	Функционирование Правительства Российской Федерации, высших исполнительных органов государственной власти субъектов Российской Федерации, местных администраций	903	0104			15 884.40900
	Муниципальная программа «Совершенствование системы муниципального управления Петропавловск-Камчатского городского округа»	903	0104	09 0 00 00000		15 884.40900
	Подпрограмма «Обеспечение деятельности органов администрации Петропавловск-Камчатского городского округа» Муниципальной программы «Совершенствование системы муниципального управления Петропавловск-Камчатского городского округа»	903	0104	09 3 00 00000		15 884.40900
	Обеспечение деятельности органов администрации Петропавловск-Камчатского городского округа в части исполнения функций муниципальной службы	903	0104	09 3 16 16010		15 884.40900
	Фонд оплаты труда государственных (муниципальных) органов	903	0104	09 3 16 16010	121	11 660.72900
	Иные выплаты персоналу государственных (муниципальных) органов, за исключением фонда оплаты труда	903	0104	09 3 16 16010	122	1 295.60000
	Взносы по обязательному социальному страхованию на выплаты денежного содержания и иные выплаты работникам государственных (муниципальных) органов	903	0104	09 3 16 16010	129	2 843.71100
	Прочая закупка товаров, работ и услуг	903	0104	09 3 16 16010	244	84.36900
	Другие общегосударственные вопросы	903	0113			2 784.72400
	Муниципальная программа «Совершенствование системы муниципального управления Петропавловск-Камчатского городского округа»	903	0113	09 0 00 00000		2 784.72400
	Подпрограмма «Обеспечение деятельности органов администрации Петропавловск-Камчатского городского округа» Муниципальной программы «Совершенствование системы муниципального управления Петропавловск-Камчатского городского округа»	903	0113	09 3 00 00000		2 784.72400
	Обеспечение деятельности органов администрации Петропавловск-Камчатского городского округа в части исполнения функций, не связанных с муниципальной службой	903	0113	09 3 16 16020		2 777.40400
	Фонд оплаты труда государственных (муниципальных) органов	903	0113	09 3 16 16020	121	2 051.14000
	Иные выплаты персоналу государственных (муниципальных) органов, за исключением фонда оплаты труда	903	0113	09 3 16 16020	122	106.82000
	Взносы по обязательному социальному страхованию на выплаты денежного содержания и иные выплаты работникам государственных (муниципальных) органов	903	0113	09 3 16 16020	129	619.44400
	Уплата налога на имущество	903	0113	09 3 66 66020		7.32000
	Уплата налога на имущество организаций и земельного налога	903	0113	09 3 66 66020	851	7.32000
	Жилищное хозяйство	903	0501			244.22980
	Муниципальная программа «Совершенствование системы муниципального управления Петропавловск-Камчатского городского округа»	903	0501	09 0 00 00000		244.22980
	Подпрограмма «Обеспечение деятельности органов администрации Петропавловск-Камчатского городского округа» Муниципальной программы «Совершенствование системы муниципального управления Петропавловск-Камчатского городского округа»	903	0501	09 3 00 00000		244.22980
	Исполнение судебных актов по обращению взыскания на средства бюджета Петропавловск-Камчатского городского округа (в том числе мировых соглашений)	903	0501	09 3 17 17000		240.26200



№ п/п	Наименование	Код бюджетной классификации				Годовой объем ассигнований
		Код мин-ва, ведом-ства	Раздел, Подраз-дел	Целевая статья	Вид расхо-дов	
	Исполнение судебных актов Российской Федерации и мировых соглашений по возмещению вреда, причиненного в результате незаконных действий (бездействия) органов государственной власти (государственных органов), органов местного самоуправления либо должностных лиц этих органов, а также в результате деятельности учреждений	903	0501	09 3 17 17000	831	240.26200
	Внесение взносов на капитальный ремонт общего имущества многоквартирного дома соразмерно своей доле в праве общей собственности на это имущество	903	0501	09 3 66 66010		3.96780
	Прочая закупка товаров, работ и услуг	903	0501	09 3 66 66010	244	3.96780
<b>5</b>	<b>Управление делами администрации Петропавловск-Камчатского городского округа – муниципальное учреждение</b>	<b>904</b>				<b>283 298.48679</b>
	Функционирование Правительства Российской Федерации, высших исполнительных органов государственной власти субъектов Российской Федерации, местных администраций	904	0104			80 998.34222
	Муниципальная программа «Совершенствование системы муниципального управления Петропавловск-Камчатского городского округа»	904	0104	09 0 00 00000		80 998.34222
	Подпрограмма «Обеспечение деятельности органов администрации Петропавловск-Камчатского городского округа» Муниципальной программы «Совершенствование системы муниципального управления Петропавловск-Камчатского городского округа»	904	0104	09 3 00 00000		80 998.34222
	Обеспечение деятельности органов администрации Петропавловск-Камчатского городского округа в части исполнения функций муниципальной службы	904	0104	09 3 16 16010		80 998.34222
	Фонд оплаты труда государственных (муниципальных) органов	904	0104	09 3 16 16010	121	56 097.56276
	Иные выплаты персоналу государственных (муниципальных) органов, за исключением фонда оплаты труда	904	0104	09 3 16 16010	122	2 738.40000
	Взносы по обязательному социальному страхованию на выплаты денежного содержания и иные выплаты работникам государственных (муниципальных) органов	904	0104	09 3 16 16010	129	14 585.36632
	Закупка товаров, работ, услуг в сфере информационно-коммуникационных технологий	904	0104	09 3 16 16010	242	1 931.20000
	Прочая закупка товаров, работ и услуг	904	0104	09 3 16 16010	244	5 645.81314
	Другие общегосударственные вопросы	904	0113			184 823.92617
	Муниципальная программа «Реализация государственной национальной политики и укрепление гражданского единства в Петропавловск-Камчатском городском округе»	904	0113	08 0 00 00000		1 450.00000
	Подпрограмма «Устойчивое развитие коренных малочисленных народов Севера, Сибири и Дальнего Востока в Петропавловск-Камчатском городском округе» Муниципальной программы «Реализация государственной национальной политики и укрепление гражданского единства в Петропавловск-Камчатском городском округе»	904	0113	08 1 00 00000		50.00000
	Создание условий для устойчивого развития экономики традиционных отраслей хозяйствования коренных малочисленных народов в местах их традиционного проживания и традиционной хозяйственной деятельности (предоставление субсидий родовым общинам коренных малочисленных народов Севера, Сибири и Дальнего Востока на приобретение оборудования и инвентаря)	904	0113	08 1 60 60010		50.00000
	Субсидии (гранты в форме субсидий) на финансовое обеспечение затрат, порядком (правилами) предоставления которых установлено требование о последующем подтверждении их использования в соответствии с условиями и (или) целями предоставления	904	0113	08 1 60 60010	632	50.00000
	Подпрограмма «Поддержка социально-ориентированных некоммерческих организаций Петропавловск-Камчатского городского округа» Муниципальной программы «Реализация государственной национальной политики и укрепление гражданского единства в Петропавловск-Камчатском городском округе»	904	0113	08 2 00 00000		1 400.00000
	Оказание финансовой поддержки социально ориентированным некоммерческим организациям, зарегистрированным и осуществляющим деятельность на территории Петропавловск-Камчатского городского округа	904	0113	08 2 60 60020		1 400.00000
	Субсидии (гранты в форме субсидий) на финансовое обеспечение затрат, порядком (правилами) предоставления которых установлено требование о последующем подтверждении их использования в соответствии с условиями и (или) целями предоставления	904	0113	08 2 60 60020	632	1 400.00000
	Муниципальная программа «Совершенствование системы муниципального управления Петропавловск-Камчатского городского округа»	904	0113	09 0 00 00000		183 373.92617
	Подпрограмма «Развитие и совершенствование информационного общества» Муниципальной программы «Совершенствование системы муниципального управления Петропавловск-Камчатского городского округа»	904	0113	09 1 00 00000		21 542.34125
	Информатизация управления городским округом	904	0113	09 1 67 67050		21 542.34125
	Закупка товаров, работ, услуг в сфере информационно-коммуникационных технологий	904	0113	09 1 67 67050	242	21 542.34125
	Подпрограмма «Развитие архивного дела» Муниципальной программы «Совершенствование системы муниципального управления Петропавловск-Камчатского городского округа»	904	0113	09 2 00 00000		11 871.88200
	Обеспечение реализации муниципальных услуг и функций, в том числе по выполнению государственных полномочий Камчатского края (содержание муниципальных учреждений городского округа)	904	0113	09 2 15 15000		11 871.88200
	Фонд оплаты труда учреждений	904	0113	09 2 15 15000	111	8 017.13700
	Иные выплаты персоналу учреждений, за исключением фонда оплаты труда	904	0113	09 2 15 15000	112	800.00000
	Взносы по обязательному социальному страхованию на выплаты по оплате труда работников и иные выплаты работникам учреждений	904	0113	09 2 15 15000	119	2 421.17500
	Закупка товаров, работ, услуг в сфере информационно-коммуникационных технологий	904	0113	09 2 15 15000	242	216.70000
	Прочая закупка товаров, работ и услуг	904	0113	09 2 15 15000	244	399.87000
	Уплата налога на имущество организаций и земельного налога	904	0113	09 2 15 15000	851	7.00000
	Уплата прочих налогов, сборов	904	0113	09 2 15 15000	852	10.00000
	Подпрограмма «Обеспечение деятельности органов администрации Петропавловск-Камчатского городского округа» Муниципальной программы «Совершенствование системы муниципального управления Петропавловск-Камчатского городского округа»	904	0113	09 3 00 00000		149 959.70292
	Взносы в ассоциации	904	0113	09 3 14 14150		2 420.22100
	Уплата иных платежей	904	0113	09 3 14 14150	853	2 160.22100
	Взносы в международные организации	904	0113	09 3 14 14150	862	260.00000
	Обеспечение деятельности органов администрации Петропавловск-Камчатского городского округа в части исполнения функций, не связанных с муниципальной службой	904	0113	09 3 16 16020		32 114.06200
	Фонд оплаты труда государственных (муниципальных) органов	904	0113	09 3 16 16020	121	23 236.48600
	Иные выплаты персоналу государственных (муниципальных) органов, за исключением фонда оплаты труда	904	0113	09 3 16 16020	122	1 780.15700
	Взносы по обязательному социальному страхованию на выплаты денежного содержания и иные выплаты работникам государственных (муниципальных) органов	904	0113	09 3 16 16020	129	7 017.41900
	Прочая закупка товаров, работ и услуг	904	0113	09 3 16 16020	244	80.00000
	Организация материально-технического и хозяйственного обеспечения деятельности органов администрации Петропавловск-Камчатского городского округа	904	0113	09 3 16 16040		113 748.49242
	Фонд оплаты труда государственных (муниципальных) органов	904	0113	09 3 16 16040	121	34 280.02300
	Иные выплаты персоналу государственных (муниципальных) органов, за исключением фонда оплаты труда	904	0113	09 3 16 16040	122	2 240.00000
	Взносы по обязательному социальному страхованию на выплаты денежного содержания и иные выплаты работникам государственных (муниципальных) органов	904	0113	09 3 16 16040	129	10 352.56700
	Закупка товаров, работ, услуг в сфере информационно-коммуникационных технологий	904	0113	09 3 16 16040	242	9 955.97938

№ п/п	Наименование	Код бюджетной классификации				Годовой объем ассигнований
		Код мин-ва, ведомства	Раздел, Подраздел	Целевая статья	Вид расходов	
	Прочая закупка товаров, работ и услуг	904	0113	09 3 16 16040	244	56 610.87467
	Уплата прочих налогов, сборов	904	0113	09 3 16 16040	852	309.04837
	Уплата налога на имущество	904	0113	09 3 66 66020		1 676.92750
	Уплата налога на имущество организаций и земельного налога	904	0113	09 3 66 66020	851	1 676.92750
	Жилищное хозяйство	904	0501			275.39840
	Муниципальная программа «Совершенствование системы муниципального управления Петропавловск-Камчатского городского округа»	904	0501	09 0 00 00000		275.39840
	Подпрограмма «Обеспечение деятельности органов администрации Петропавловск-Камчатского городского округа» Муниципальной программы «Совершенствование системы муниципального управления Петропавловск-Камчатского городского округа»	904	0501	09 3 00 00000		275.39840
	Исполнение судебных актов по обращению взыскания на средства бюджета Петропавловск-Камчатского городского округа (в том числе мировых соглашений)	904	0501	09 3 17 17000		200.00000
	Прочая закупка товаров, работ и услуг	904	0501	09 3 17 17000	244	200.00000
	Внесение взносов на капитальный ремонт общего имущества многоквартирного дома соразмерно своей доле в праве общей собственности на это имущество	904	0501	09 3 66 66010		75.39840
	Прочая закупка товаров, работ и услуг	904	0501	09 3 66 66010	244	75.39840
	Другие вопросы в области культуры, кинематографии	904	0804			1 547.82000
	Муниципальная программа «Совершенствование системы муниципального управления Петропавловск-Камчатского городского округа»	904	0804	09 0 00 00000		1 547.82000
	Подпрограмма «Развитие и совершенствование информационного общества» Муниципальной программы «Совершенствование системы муниципального управления Петропавловск-Камчатского городского округа»	904	0804	09 1 00 00000		1 547.82000
	Создание открытых информационных систем в учреждениях культуры городского округа	904	0804	09 1 67 67030		1 547.82000
	Закупка товаров, работ, услуг в сфере информационно-коммуникационных технологий	904	0804	09 1 67 67030	242	1 547.82000
	Другие вопросы в области социальной политики	904	1006			2 644.00000
	Муниципальная программа «Реализация экономической политики, инвестиционной, межрегиональной и международной деятельности Петропавловск-Камчатского городского округа»	904	1006	07 0 00 00000		1 284.00000
	Подпрограмма «Создание благоприятных условий для обеспечения населения Петропавловск-Камчатского городского округа услугами потребительского рынка и развития предпринимательства» Муниципальной программы «Реализация экономической политики, инвестиционной, межрегиональной и международной деятельности Петропавловск-Камчатского городского округа»	904	1006	07 1 00 00000		1 284.00000
	Изготовление и размещение социальной рекламы в целях реализации исполнительно-распорядительных полномочий администрации Петропавловск-Камчатского городского округа	904	1006	07 1 25 25020		1 284.00000
	Прочая закупка товаров, работ и услуг	904	1006	07 1 25 25020	244	1 284.00000
	Муниципальная программа «Совершенствование системы муниципального управления Петропавловск-Камчатского городского округа»	904	1006	09 0 00 00000		1 360.00000
	Подпрограмма «Развитие и совершенствование информационного общества» Муниципальной программы «Совершенствование системы муниципального управления Петропавловск-Камчатского городского округа»	904	1006	09 1 00 00000		1 360.00000
	Создание условий для формирования информационной системы статистического учета и мониторинга социальной поддержки населения городского округа; обучение и социальная реабилитация детей с ограниченными возможностями здоровья	904	1006	09 1 67 67040		1 360.00000
	Закупка товаров, работ, услуг в сфере информационно-коммуникационных технологий	904	1006	09 1 67 67040	242	1 360.00000
	Периодическая печать и издательства	904	1202			5 248.00000
	Муниципальная программа «Совершенствование системы муниципального управления Петропавловск-Камчатского городского округа»	904	1202	09 0 00 00000		5 248.00000
	Подпрограмма «Обеспечение деятельности органов администрации Петропавловск-Камчатского городского округа» Муниципальной программы «Совершенствование системы муниципального управления Петропавловск-Камчатского городского округа»	904	1202	09 3 00 00000		5 248.00000
	Организация обеспечения деятельности органов администрации Петропавловск-Камчатского городского округа в части информационной политики	904	1202	09 3 25 25050		5 248.00000
	Прочая закупка товаров, работ и услуг	904	1202	09 3 25 25050	244	5 248.00000
	Другие вопросы в области средств массовой информации	904	1204			7 761.00000
	Муниципальная программа «Совершенствование системы муниципального управления Петропавловск-Камчатского городского округа»	904	1204	09 0 00 00000		7 761.00000
	Подпрограмма «Обеспечение деятельности органов администрации Петропавловск-Камчатского городского округа» Муниципальной программы «Совершенствование системы муниципального управления Петропавловск-Камчатского городского округа»	904	1204	09 3 00 00000		7 761.00000
	Организация обеспечения деятельности органов администрации Петропавловск-Камчатского городского округа в части информационной политики	904	1204	09 3 25 25050		7 761.00000
	Прочая закупка товаров, работ и услуг	904	1204	09 3 25 25050	244	7 761.00000
<b>6</b>	<b>Управление образования администрации Петропавловск-Камчатского городского округа – муниципальное учреждение</b>	<b>905</b>				<b>6 149 731.85506</b>
	Дошкольное образование	905	0701			2 314 376.39392
	Муниципальная программа «Развитие образования и социальная поддержка граждан в Петропавловск-Камчатском городском округе»	905	0701	01 0 00 00000		2 314 376.39392
	Подпрограмма «Развитие дошкольного образования» Муниципальной программы «Развитие образования и социальная поддержка граждан в Петропавловск-Камчатском городском округе»	905	0701	01 2 00 00000		2 314 376.39392
	Обеспечение деятельности образовательных организаций, предоставляющих услуги в сфере дошкольного образования	905	0701	01 2 15 15040		974 407.39392
	Субсидии бюджетным учреждениям на финансовое обеспечение государственного (муниципального) задания на оказание государственных (муниципальных) услуг (выполнение работ)	905	0701	01 2 15 15040	611	338 706.09700
	Субсидии бюджетным учреждениям на иные цели	905	0701	01 2 15 15040	612	25 730.00000
	Субсидии автономным учреждениям на финансовое обеспечение государственного (муниципального) задания на оказание государственных (муниципальных) услуг (выполнение работ)	905	0701	01 2 15 15040	621	569 481.29692
	Субсидии автономным учреждениям на иные цели	905	0701	01 2 15 15040	622	40 490.00000
	Расходы за счет средств краевого бюджета, предоставленных в целях выравнивания обеспеченности муниципальных образований в Камчатском крае по реализации ими их расходных обязательств	905	0701	01 2 15 40040		147 100.00000
	Субсидии бюджетным учреждениям на финансовое обеспечение государственного (муниципального) задания на оказание государственных (муниципальных) услуг (выполнение работ)	905	0701	01 2 15 40040	611	46 700.00000
	Субсидии автономным учреждениям на финансовое обеспечение государственного (муниципального) задания на оказание государственных (муниципальных) услуг (выполнение работ)	905	0701	01 2 15 40040	621	100 400.00000
	Расходы для осуществления государственных полномочий Камчатского края по обеспечению государственных гарантий реализации прав на получение общедоступного и бесплатного дошкольного образования в муниципальных дошкольных образовательных организациях и муниципальных общеобразовательных организациях в Камчатском крае	905	0701	01 2 15 40230		1 192 869.00000

№ п/п	Наименование	Код бюджетной классификации				Годовой объем ассигнований
		Код мин-ва, ведомства	Раздел, Подраздел	Целевая статья	Вид расходов	
	Субсидии бюджетным учреждениям на финансовое обеспечение государственного (муниципального) задания на оказание государственных (муниципальных) услуг (выполнение работ)	905	0701	01 2 15 40230	611	429 884.76300
	Субсидии автономным учреждениям на финансовое обеспечение государственного (муниципального) задания на оказание государственных (муниципальных) услуг (выполнение работ)	905	0701	01 2 15 40230	621	762 984.23700
	Общее образование	905	0702			2 587 229.74484
	Муниципальная программа «Развитие образования и социальная поддержка граждан в Петропавловск-Камчатском городском округе»	905	0702	01 0 00 00000		2 587 229.74484
	Подпрограмма «Развитие общего и дополнительного образования» Муниципальной программы «Развитие образования и социальная поддержка граждан в Петропавловск-Камчатском городском округе»	905	0702	01 1 00 00000		2 587 229.74484
	Обеспечение деятельности образовательных организаций, предоставляющих услуги в сфере общего образования	905	0702	01 1 15 15010		356 100.74484
	Субсидии бюджетным учреждениям на финансовое обеспечение государственного (муниципального) задания на оказание государственных (муниципальных) услуг (выполнение работ)	905	0702	01 1 15 15010	611	126 729.48617
	Субсидии бюджетным учреждениям на иные цели	905	0702	01 1 15 15010	612	28 030.00000
	Субсидии автономным учреждениям на финансовое обеспечение государственного (муниципального) задания на оказание государственных (муниципальных) услуг (выполнение работ)	905	0702	01 1 15 15010	621	154 889.50971
	Субсидии автономным учреждениям на иные цели	905	0702	01 1 15 15010	622	46 451.74896
	Расходы за счет средств краевого бюджета, предоставленных в целях выравнивания обеспеченности муниципальных образований в Камчатском крае по реализации ими их расходных обязательств	905	0702	01 1 15 40040		178 650.00000
	Субсидии бюджетным учреждениям на финансовое обеспечение государственного (муниципального) задания на оказание государственных (муниципальных) услуг (выполнение работ)	905	0702	01 1 15 40040	611	87 550.00000
	Субсидии автономным учреждениям на финансовое обеспечение государственного (муниципального) задания на оказание государственных (муниципальных) услуг (выполнение работ)	905	0702	01 1 15 40040	621	91 100.00000
	Расходы для осуществления государственных полномочий Камчатского края по обеспечению государственных гарантий реализации прав на получение общедоступного и бесплатного начального общего, основного общего, среднего общего образования в муниципальных общеобразовательных организациях в Камчатском крае, по обеспечению дополнительного образования детей в муниципальных общеобразовательных организациях в Камчатском крае	905	0702	01 1 15 40170		1 986 310.00000
	Субсидии бюджетным учреждениям на финансовое обеспечение государственного (муниципального) задания на оказание государственных (муниципальных) услуг (выполнение работ)	905	0702	01 1 15 40170	611	912 952.26500
	Субсидии автономным учреждениям на финансовое обеспечение государственного (муниципального) задания на оказание государственных (муниципальных) услуг (выполнение работ)	905	0702	01 1 15 40170	621	1 073 357.73500
	Расходы для осуществления государственных полномочий Камчатского края по обеспечению государственных гарантий реализации прав на получение общедоступного и бесплатного дошкольного образования в муниципальных дошкольных образовательных организациях и муниципальных общеобразовательных организациях в Камчатском крае	905	0702	01 1 15 40230		35 591.00000
	Субсидии бюджетным учреждениям на финансовое обеспечение государственного (муниципального) задания на оказание государственных (муниципальных) услуг (выполнение работ)	905	0702	01 1 15 40230	611	8 554.05300
	Субсидии автономным учреждениям на финансовое обеспечение государственного (муниципального) задания на оказание государственных (муниципальных) услуг (выполнение работ)	905	0702	01 1 15 40230	621	27 036.94700
	Расходы для осуществления государственных полномочий Камчатского края по выплате вознаграждения за выполнение функций классного руководителя педагогическим работникам муниципальных образовательных организаций в Камчатском крае	905	0702	01 1 15 40250		30 578.00000
	Субсидии бюджетным учреждениям на иные цели	905	0702	01 1 15 40250	612	13 609.00000
	Субсидии автономным учреждениям на иные цели	905	0702	01 1 15 40250	622	16 969.00000
	Дополнительное образование детей	905	0703			294 131.63855
	Муниципальная программа «Развитие образования и социальная поддержка граждан в Петропавловск-Камчатском городском округе»	905	0703	01 0 00 00000		294 131.63855
	Подпрограмма «Развитие общего и дополнительного образования» Муниципальной программы «Развитие образования и социальная поддержка граждан в Петропавловск-Камчатском городском округе»	905	0703	01 1 00 00000		294 131.63855
	Обеспечение деятельности образовательных организаций, предоставляющих услуги в сфере дополнительного образования детей	905	0703	01 1 15 15020		49 380.77525
	Субсидии бюджетным учреждениям на финансовое обеспечение государственного (муниципального) задания на оказание государственных (муниципальных) услуг (выполнение работ)	905	0703	01 1 15 15020	611	29 696.94992
	Субсидии бюджетным учреждениям на иные цели	905	0703	01 1 15 15020	612	5 600.00000
	Субсидии автономным учреждениям на финансовое обеспечение государственного (муниципального) задания на оказание государственных (муниципальных) услуг (выполнение работ)	905	0703	01 1 15 15020	621	13 233.82533
	Субсидии автономным учреждениям на иные цели	905	0703	01 1 15 15020	622	850.00000
	Расходы за счет средств краевого бюджета, предоставленных в целях выравнивания обеспеченности муниципальных образований в Камчатском крае по реализации ими их расходных обязательств	905	0703	01 1 15 40040		193 204.16330
	Субсидии бюджетным учреждениям на финансовое обеспечение государственного (муниципального) задания на оказание государственных (муниципальных) услуг (выполнение работ)	905	0703	01 1 15 40040	611	163 171.40000
	Субсидии автономным учреждениям на финансовое обеспечение государственного (муниципального) задания на оказание государственных (муниципальных) услуг (выполнение работ)	905	0703	01 1 15 40040	621	30 032.76330
	Расходы для осуществления государственных полномочий Камчатского края по обеспечению государственных гарантий реализации прав на получение общедоступного и бесплатного начального общего, основного общего, среднего общего образования в муниципальных общеобразовательных организациях в Камчатском крае, по обеспечению дополнительного образования детей в муниципальных общеобразовательных организациях в Камчатском крае	905	0703	01 1 15 40170		51 502.00000
	Субсидии бюджетным учреждениям на финансовое обеспечение государственного (муниципального) задания на оказание государственных (муниципальных) услуг (выполнение работ)	905	0703	01 1 15 40170	611	27 692.39700
	Субсидии автономным учреждениям на финансовое обеспечение государственного (муниципального) задания на оказание государственных (муниципальных) услуг (выполнение работ)	905	0703	01 1 15 40170	621	23 809.60300
	Расходы для осуществления государственных полномочий Камчатского края по выплате ежемесячной доплаты к заработной плате педагогическим работникам, имеющим ученые степени доктора наук, кандидата наук, государственные награды СССР, РСФСР и Российской Федерации, в отдельных муниципальных образовательных организациях в Камчатском крае	905	0703	01 1 15 40190		44.70000
	Субсидии бюджетным учреждениям на иные цели	905	0703	01 1 15 40190	612	44.70000
	Другие вопросы в области образования	905	0709			430 304.51775
	Муниципальная программа «Развитие образования и социальная поддержка граждан в Петропавловск-Камчатском городском округе»	905	0709	01 0 00 00000		430 304.51775
	Подпрограмма «Развитие общего и дополнительного образования» Муниципальной программы «Развитие образования и социальная поддержка граждан в Петропавловск-Камчатском городском округе»	905	0709	01 1 00 00000		97 923.90217
	Приведение общеобразовательных учреждений в соответствие с современными требованиями, в том числе проведение ремонтных работ в соответствии с СанПиН и другим нормативным документам, направленными на обеспечение безопасных условий организации образовательного процесса	905	0709	01 1 08 08060		52 078.80448
	Субсидии бюджетным учреждениям на иные цели	905	0709	01 1 08 08060	612	26 000.00000

№ п/п	Наименование	Код бюджетной классификации				Годовой объем ассигнований
		Код мин-ва, ведомства	Раздел, Подраздел	Целевая статья	Вид расходов	
	Субсидии автономным учреждениям на иные цели	905	0709	01 1 08 08060	622	26 078.80448
	Приведение учреждений дополнительного образования в соответствие с современными требованиями, в том числе проведение ремонтных работ в соответствии с СанПиН и другим нормативным документам, направленными на обеспечение безопасных условий организации образовательного процесса	905	0709	01 1 08 08200		3 000.00000
	Субсидии бюджетным учреждениям на иные цели	905	0709	01 1 08 08200	612	3 000.00000
	Внедрение современных форм организации питания, в том числе обеспечение школьных пищеблоков современным технологическим оборудованием и мебелью для обеденных зон школьных столовых	905	0709	01 1 12 12070		10 975.50769
	Субсидии автономным учреждениям на иные цели	905	0709	01 1 12 12070	622	10 975.50769
	Приобретение спортивного оборудования и инвентаря для общеобразовательных учреждений, спортивных секций, создание и содержание спортивных площадок в общеобразовательных учреждениях, в том числе подготовка проектно-сметной, технической документации	905	0709	01 1 12 12080		4 000.00000
	Субсидии автономным учреждениям на иные цели	905	0709	01 1 12 12080	622	4 000.00000
	Создание системы поддержки одаренных детей и популяризация передового педагогического опыта	905	0709	01 1 26 26100		6 629.03000
	Прочая закупка товаров, работ и услуг	905	0709	01 1 26 26100	244	1 103.63800
	Премии и гранты	905	0709	01 1 26 26100	350	1 979.92000
	Субсидии автономным учреждениям на иные цели	905	0709	01 1 26 26100	622	3 545.47200
	Выполнение комплекса мероприятий по противопожарной безопасности и защите общеобразовательных учреждений и учреждений дополнительного образования детей Петропавловск -Камчатского городского округа	905	0709	01 1 69 69030		5 000.00000
	Субсидии бюджетным учреждениям на иные цели	905	0709	01 1 69 69030	612	5 000.00000
	Организация отдыха детей в каникулярное время	905	0709	01 1 81 81000		13 240.56000
	Субсидии бюджетным учреждениям на финансовое обеспечение государственного (муниципального) задания на оказание государственных (муниципальных) услуг (выполнение работ)	905	0709	01 1 81 81000	611	5 134.54340
	Субсидии автономным учреждениям на финансовое обеспечение государственного (муниципального) задания на оказание государственных (муниципальных) услуг (выполнение работ)	905	0709	01 1 81 81000	621	8 106.01660
	Установка систем видеонаблюдения в образовательных учреждениях	905	0709	01 1 82 82010		3 000.00000
	Субсидии бюджетным учреждениям на иные цели	905	0709	01 1 82 82010	612	3 000.00000
	Подпрограмма «Развитие дошкольного образования» Муниципальной программы «Развитие образования и социальная поддержка граждан в Петропавловск-Камчатском городском округе»	905	0709	01 2 00 00000		52 601.29602
	Приведение муниципальных дошкольных образовательных учреждений в соответствие с требованиями СанПиН и других нормативных документов, направленных на обеспечение безопасных условий организации образовательного процесса, капитальные ремонты в течение всего периода	905	0709	01 2 08 08090		43 932.89958
	Субсидии бюджетным учреждениям на иные цели	905	0709	01 2 08 08090	612	20 000.00000
	Субсидии автономным учреждениям на иные цели	905	0709	01 2 08 08090	622	23 932.89958
	Приобретение технологического оборудования в муниципальные дошкольные образовательные учреждения	905	0709	01 2 12 12090		1 800.00000
	Субсидии автономным учреждениям на иные цели	905	0709	01 2 12 12090	622	1 800.00000
	Приобретение мебели в муниципальные дошкольные образовательные учреждения	905	0709	01 2 12 12100		1 200.00000
	Субсидии автономным учреждениям на иные цели	905	0709	01 2 12 12100	622	1 200.00000
	Организация городских конкурсных мероприятий для воспитанников дошкольных учреждений	905	0709	01 2 26 26130		200.00000
	Субсидии автономным учреждениям на иные цели	905	0709	01 2 26 26130	622	200.00000
	Предоставление субсидий юридическим лицам, индивидуальным предпринимателям, предоставляющим услуги в сфере дошкольного образования	905	0709	01 2 84 84010		5 468.39644
	Субсидии на возмещение недополученных доходов и (или) возмещение фактически понесенных затрат в связи с производством (реализацией) товаров, выполнением работ, оказанием услуг	905	0709	01 2 84 84010	811	5 468.39644
	Подпрограмма «Обеспечение реализации муниципальной программы «Развитие образования и социальная поддержка граждан в Петропавловск-Камчатском городском округе» Муниципальной программы «Развитие образования и социальная поддержка граждан в Петропавловск-Камчатском городском округе»	905	0709	01 4 00 00000		279 779.31956
	Обеспечение деятельности (оказание услуг) муниципального бюджетного учреждения Петропавловск-Камчатского городского округа «Централизованная бухгалтерия»	905	0709	01 4 15 15060		141 065.68500
	Субсидии бюджетным учреждениям на финансовое обеспечение государственного (муниципального) задания на оказание государственных (муниципальных) услуг (выполнение работ)	905	0709	01 4 15 15060	611	136 165.68500
	Субсидии бюджетным учреждениям на иные цели	905	0709	01 4 15 15060	612	4 900.00000
	Обеспечение деятельности (оказание услуг) муниципального автономного учреждения «Информационно-методический центр Петропавловск-Камчатского городского округа»	905	0709	01 4 15 15200		28 973.18800
	Субсидии автономным учреждениям на финансовое обеспечение государственного (муниципального) задания на оказание государственных (муниципальных) услуг (выполнение работ)	905	0709	01 4 15 15200	621	27 973.18800
	Субсидии автономным учреждениям на иные цели	905	0709	01 4 15 15200	622	1 000.00000
	Обеспечение деятельности органов администрации Петропавловск-Камчатского городского округа в части исполнения функций муниципальной службы	905	0709	01 4 16 16010		44 517.56756
	Фонд оплаты труда государственных (муниципальных) органов	905	0709	01 4 16 16010	121	33 604.89200
	Иные выплаты персоналу государственных (муниципальных) органов, за исключением фонда оплаты труда	905	0709	01 4 16 16010	122	1 602.16000
	Взносы по обязательному социальному страхованию на выплаты денежного содержания и иные выплаты работникам государственных (муниципальных) органов	905	0709	01 4 16 16010	129	8 905.29600
	Прочая закупка товаров, работ и услуг	905	0709	01 4 16 16010	244	405.21956
	Обеспечение деятельности органов администрации Петропавловск-Камчатского городского округа в части исполнения функций, не связанных с муниципальной службой	905	0709	01 4 16 16020		14 658.15500
	Фонд оплаты труда государственных (муниципальных) органов	905	0709	01 4 16 16020	121	9 403.26700
	Иные выплаты персоналу государственных (муниципальных) органов, за исключением фонда оплаты труда	905	0709	01 4 16 16020	122	1 550.29914
	Взносы по обязательному социальному страхованию на выплаты денежного содержания и иные выплаты работникам государственных (муниципальных) органов	905	0709	01 4 16 16020	129	2 839.78886
	Закупка товаров, работ, услуг в сфере информационно-коммуникационных технологий	905	0709	01 4 16 16020	242	290.00000
	Прочая закупка товаров, работ и услуг	905	0709	01 4 16 16020	244	531.80000
	Уплата налога на имущество организаций и земельного налога	905	0709	01 4 16 16020	851	43.00000
	Обеспечение методической работы в сфере образования	905	0709	01 4 16 16050		11 193.72400
	Фонд оплаты труда государственных (муниципальных) органов	905	0709	01 4 16 16050	121	7 389.58200
	Иные выплаты персоналу государственных (муниципальных) органов, за исключением фонда оплаты труда	905	0709	01 4 16 16050	122	1 286.32900
	Взносы по обязательному социальному страхованию на выплаты денежного содержания и иные выплаты работникам государственных (муниципальных) органов	905	0709	01 4 16 16050	129	2 231.65400
	Прочая закупка товаров, работ и услуг	905	0709	01 4 16 16050	244	286.15900
	Расходы для осуществления государственных полномочий Камчатского края по созданию и организации деятельности комиссий по делам несовершеннолетних и защите их прав муниципальных районов и городских округов в Камчатском крае	905	0709	01 4 16 40100		6 200.00000



№ п/п	Наименование	Код бюджетной классификации				Годовой объем ассигнований
		Код мин-ва, ведом-ства	Раздел, Подраз-дел	Целевая статья	Вид расхо-дов	
	Фонд оплаты труда государственных (муниципальных) органов	905	0709	01 4 16 40100	121	4 000.00000
	Иные выплаты персоналу государственных (муниципальных) органов, за исключением фонда оплаты труда	905	0709	01 4 16 40100	122	559.70000
	Взносы по обязательному социальному страхованию на выплаты денежного содержания и иные выплаты работникам государственных (муниципальных) органов	905	0709	01 4 16 40100	129	1 160.00000
	Прочая закупка товаров, работ и услуг	905	0709	01 4 16 40100	244	480.30000
	Расходы для осуществления отдельных государственных полномочий Камчатского края по социальному обслуживанию граждан в Камчатском крае	905	0709	01 4 16 40110		5 315.00000
	Фонд оплаты труда государственных (муниципальных) органов	905	0709	01 4 16 40110	121	4 000.00000
	Иные выплаты персоналу государственных (муниципальных) органов, за исключением фонда оплаты труда	905	0709	01 4 16 40110	122	193.20000
	Взносы по обязательному социальному страхованию на выплаты денежного содержания и иные выплаты работникам государственных (муниципальных) органов	905	0709	01 4 16 40110	129	1 121.80000
	Расходы для осуществления государственных полномочий по опеке и попечительству в Камчатском крае в части расходов на содержание специалистов, осуществляющих деятельность по опеке и попечительству	905	0709	01 4 16 40120		23 086.00000
	Фонд оплаты труда государственных (муниципальных) органов	905	0709	01 4 16 40120	121	16 720.00000
	Иные выплаты персоналу государственных (муниципальных) органов, за исключением фонда оплаты труда	905	0709	01 4 16 40120	122	543.83500
	Взносы по обязательному социальному страхованию на выплаты денежного содержания и иные выплаты работникам государственных (муниципальных) органов	905	0709	01 4 16 40120	129	4 539.80000
	Прочая закупка товаров, работ и услуг	905	0709	01 4 16 40120	244	1 282.36500
	Расходы для осуществления государственных полномочий Камчатского края по выплате компенсации части платы, взимаемой с родителей (законных представителей) за присмотр и уход за детьми в образовательных организациях в Камчатском крае, реализующих образовательную программу дошкольного образования	905	0709	01 4 16 40210		4 770.00000
	Фонд оплаты труда государственных (муниципальных) органов	905	0709	01 4 16 40210	121	1 546.35000
	Иные выплаты персоналу государственных (муниципальных) органов, за исключением фонда оплаты труда	905	0709	01 4 16 40210	122	75.00000
	Взносы по обязательному социальному страхованию на выплаты денежного содержания и иные выплаты работникам государственных (муниципальных) органов	905	0709	01 4 16 40210	129	448.44200
	Прочая закупка товаров, работ и услуг	905	0709	01 4 16 40210	244	2 700.20800
	Пенсионное обеспечение	905	1001			13 568.53900
	Муниципальная программа «Развитие образования и социальная поддержка граждан в Петропавловск-Камчатском городском округе»	905	1001	01 0 00 00000		13 568.53900
	Подпрограмма «Реализация социальной политики городского округа» Муниципальной программы «Развитие образования и социальная поддержка граждан в Петропавловск-Камчатском городском округе»	905	1001	01 3 00 00000		13 568.53900
	Организация назначения, выплаты и перерасчета ежемесячной доплаты к пенсии лицам, замещавшим муниципальные должности в городском округе, и пенсии за выслугу лет лицам, замещавшим должности муниципальной службы в городском округе	905	1001	01 3 28 28110		13 568.53900
	Прочая закупка товаров, работ и услуг	905	1001	01 3 28 28110	244	87.62600
	Иные пенсии, социальные доплаты к пенсиям	905	1001	01 3 28 28110	312	13 480.91300
	Социальное обслуживание населения	905	1002			12 555.54600
	Муниципальная программа «Развитие образования и социальная поддержка граждан в Петропавловск-Камчатском городском округе»	905	1002	01 0 00 00000		12 555.54600
	Подпрограмма «Развитие общего и дополнительного образования» Муниципальной программы «Развитие образования и социальная поддержка граждан в Петропавловск-Камчатском городском округе»	905	1002	01 1 00 00000		12 555.54600
	Обеспечение деятельности психолого-медико-педагогической комиссии Петропавловск-Камчатского городского округа	905	1002	01 1 80 80020		12 555.54600
	Субсидии автономным учреждениям на финансовое обеспечение государственного (муниципального) задания на оказание государственных (муниципальных) услуг (выполнение работ)	905	1002	01 1 80 80020	621	12 555.54600
	Социальное обеспечение населения	905	1003			156 310.00000
	Муниципальная программа «Развитие образования и социальная поддержка граждан в Петропавловск-Камчатском городском округе»	905	1003	01 0 00 00000		156 310.00000
	Подпрограмма «Реализация социальной политики городского округа» Муниципальной программы «Развитие образования и социальная поддержка граждан в Петропавловск-Камчатском городском округе»	905	1003	01 3 00 00000		156 310.00000
	Организация предоставления мер муниципальной социальной поддержки отдельным категориям граждан на ремонт жилых помещений в Петропавловск-Камчатском городском округе в соответствии с Решением Городской Думы Петропавловск-Камчатского городского округа от 25.12.2008 № 87-нд	905	1003	01 3 28 28050		3 900.00000
	Пособия, компенсации, меры социальной поддержки по публичным нормативным обязательствам	905	1003	01 3 28 28050	313	3 900.00000
	Возмещение расходов, связанных с погребением	905	1003	01 3 28 28120		19 322.00000
	Субсидии на возмещение недополученных доходов и (или) возмещение фактически понесенных затрат в связи с производством (реализацией) товаров, выполнением работ, оказанием услуг	905	1003	01 3 28 28120	811	19 322.00000
	Расходы для осуществления государственных полномочий Камчатского края по предоставлению мер социальной поддержки отдельным категориям граждан в период получения ими образования в муниципальных общеобразовательных организациях в Камчатском крае	905	1003	01 3 28 40180		133 088.00000
	Пособия, компенсации и иные социальные выплаты гражданам, кроме публичных нормативных обязательств	905	1003	01 3 28 40180	321	5 000.00000
	Субсидии бюджетным учреждениям на иные цели	905	1003	01 3 28 40180	612	65 000.00000
	Субсидии автономным учреждениям на иные цели	905	1003	01 3 28 40180	622	63 088.00000
	Охрана семьи и детства	905	1004			300 633.50000
	Муниципальная программа «Развитие образования и социальная поддержка граждан в Петропавловск-Камчатском городском округе»	905	1004	01 0 00 00000		300 633.50000
	Подпрограмма «Реализация социальной политики городского округа» Муниципальной программы «Развитие образования и социальная поддержка граждан в Петропавловск-Камчатском городском округе»	905	1004	01 3 00 00000		300 633.50000
	Расходы для осуществления государственных полномочий по опеке и попечительству в Камчатском крае в части расходов на выплату вознаграждения опекунам совершеннолетних недееспособных граждан, проживающим в Камчатском крае	905	1004	01 3 28 40150		2 056.00000
	Приобретение товаров, работ, услуг в пользу граждан в целях их социального обеспечения	905	1004	01 3 28 40150	323	2 056.00000
	Расходы для осуществления государственных полномочий по опеке и попечительству в Камчатском крае в части социальной поддержки детей-сирот и детей, оставшихся без попечения родителей, переданных под опеку или попечительство (за исключением детей-сирот и детей, оставшихся без попечения родителей, переданных под опеку или попечительство, обучающихся в федеральных образовательных организациях), на предоставление дополнительной меры социальной поддержки по содержанию отдельных лиц из числа детей-сирот и детей, оставшихся без попечения родителей, обучающихся в общеобразовательных организациях и ранее находившихся под попечительством, попечителям которых выплачивались денежные средства на их содержание, на выплату ежемесячного вознаграждения приемным родителям, на организацию подготовки лиц, желающих принять на воспитание в свою семью ребенка, оставшегося без попечения родителей	905	1004	01 3 28 40160		200 239.00000
	Прочая закупка товаров, работ и услуг	905	1004	01 3 28 40160	244	700.00000
	Пособия, компенсации, меры социальной поддержки по публичным нормативным обязательствам	905	1004	01 3 28 40160	313	98 100.00000

№ п/п	Наименование	Код бюджетной классификации				Годовой объем ассигнований
		Код мин-ва, ведом-ства	Раздел, Подраз-дел	Целевая статья	Вид расхо-дов	
	Пособия, компенсации и иные социальные выплаты гражданам, кроме публичных нормативных обязательств	905	1004	01 3 28 40160	321	5 000.00000
	Приобретение товаров, работ, услуг в пользу граждан в целях их социального обеспечения	905	1004	01 3 28 40160	323	96 439.00000
	Расходы для осуществления государственных полномочий Камчатского края в части расходов на предоставление единовременной денежной выплаты гражданам, усыновившим (удочерившим) ребенка (детей) в Камчатском крае	905	1004	01 3 28 40200		1 500.00000
	Пособия, компенсации, меры социальной поддержки по публичным нормативным обязательствам	905	1004	01 3 28 40200	313	1 500.00000
	Расходы для осуществления государственных полномочий Камчатского края по выплате компенсации части платы, взимаемой с родителей (законных представителей) за присмотр и уход за детьми в образовательных организациях в Камчатском крае, реализующих образовательную программу дошкольного образования	905	1004	01 3 28 40210		95 391.00000
	Пособия, компенсации и иные социальные выплаты гражданам, кроме публичных нормативных обязательств	905	1004	01 3 28 40210	321	95 391.00000
	Расходы на выплату единовременного пособия при всех формах устройства детей, лишенных родительского попечения, в семью	905	1004	01 3 28 52600		1 447.50000
	Пособия, компенсации, меры социальной поддержки по публичным нормативным обязательствам	905	1004	01 3 28 52600	313	1 447.50000
	Другие вопросы в области социальной политики	905	1006			40 621.97500
	Муниципальная программа «Развитие образования и социальная поддержка граждан в Петропавловск-Камчатском городском округе»	905	1006	01 0 00 00000		40 621.97500
	Подпрограмма «Реализация социальной политики городского округа» Муниципальной программы «Развитие образования и социальная поддержка граждан в Петропавловск-Камчатском городском округе»	905	1006	01 3 00 00000		40 621.97500
	Организация и проведение социально-значимых мероприятий для населения Петропавловск-Камчатского городского округа	905	1006	01 3 26 26160		1 769.11500
	Прочая закупка товаров, работ и услуг	905	1006	01 3 26 26160	244	908.02500
	Субсидии бюджетным учреждениям на иные цели	905	1006	01 3 26 26160	612	861.09000
	Организация предоставления мер муниципальной социальной поддержки отдельным категориям граждан, проживающим на территории Петропавловск-Камчатского городского округа, в соответствии с Решением Городской Думы Петропавловск-Камчатского городского округа от 03.09.2009 № 157-нд	905	1006	01 3 28 28060		30 858.28100
	Прочая закупка товаров, работ и услуг	905	1006	01 3 28 28060	244	393.48100
	Пособия, компенсации, меры социальной поддержки по публичным нормативным обязательствам	905	1006	01 3 28 28060	313	29 656.50000
	Приобретение товаров, работ, услуг в пользу граждан в целях их социального обеспечения	905	1006	01 3 28 28060	323	808.30000
	Организация предоставления мер муниципальной социальной поддержки на предоставление бесплатной зубопротезной помощи (за исключением протезов из драгоценных металлов, металлокерамики и других дорогостоящих материалов и искусственных имплантатов) неработающим пенсионерам, проживающим на территории Петропавловск-Камчатского городского округа, в соответствии с Решением Городской Думы Петропавловск-Камчатского городского округа от 06.03.2013 № 36-нд	905	1006	01 3 28 28070		2 620.40400
	Приобретение товаров, работ, услуг в пользу граждан в целях их социального обеспечения	905	1006	01 3 28 28070	323	2 620.40400
	Организация предоставления мер муниципальной социальной поддержки почетных граждан города Петропавловска-Камчатского в соответствии с Решением Городской Думы Петропавловск-Камчатского городского округа от 31.10.2013 N 144-нд «О порядке и условиях присвоения звания «Почетный гражданин города Петропавловска-Камчатского»	905	1006	01 3 28 28100		2 719.11500
	Прочая закупка товаров, работ и услуг	905	1006	01 3 28 28100	244	12.60700
	Пособия, компенсации, меры социальной поддержки по публичным нормативным обязательствам	905	1006	01 3 28 28100	313	2 706.50800
	Организация предоставления дополнительных мер социальной поддержки отдельным категориям обучающихся в муниципальных общеобразовательных организациях Петропавловск-Камчатского городского округа в виде обеспечения бесплатным питанием в соответствии с Решением Городской Думы Петропавловск-Камчатского городского округа от 27.10.2014 № 265-нд	905	1006	01 3 28 28160		2 655.06000
	Субсидии бюджетным учреждениям на иные цели	905	1006	01 3 28 28160	612	1 083.06000
	Субсидии автономным учреждениям на иные цели	905	1006	01 3 28 28160	622	1 572.00000
<b>7</b>	<b>Управление экономического развития и имущественных отношений администрации Петропавловск-Камчатского городского округа – муниципальное учреждение</b>	<b>906</b>				<b>148 495.04383</b>
	Другие вопросы в области национальной безопасности и правоохранительной деятельности	906	0314			110.00000
	Муниципальная программа «Обеспечение защиты населения от чрезвычайных ситуаций и совершенствования гражданской обороны, профилактика правонарушений, экстремизма, терроризма и асоциальных явлений в Петропавловск-Камчатском городском округе»	906	0314	04 0 00 00000		110.00000
	Подпрограмма «Совершенствование гражданской обороны и защиты населения» Муниципальной программы «Обеспечение защиты населения от чрезвычайных ситуаций и совершенствования гражданской обороны, профилактика правонарушений, экстремизма, терроризма и асоциальных явлений в Петропавловск-Камчатском городском округе»	906	0314	04 1 00 00000		110.00000
	Проведение практических учений по приведению сил, средств и спасательных служб гражданской обороны и чрезвычайных ситуаций к действиям по предназначению	906	0314	04 1 26 26030		110.00000
	Прочая закупка товаров, работ и услуг	906	0314	04 1 26 26030	244	110.00000
	Транспорт	906	0408			66 816.66700
	Муниципальная программа «Развитие транспортной системы Петропавловск-Камчатского городского округа»	906	0408	06 0 00 00000		66 816.66700
	Подпрограмма «Развитие пассажирского автомобильного транспорта в Петропавловск-Камчатском городском округе» Муниципальной программы «Развитие транспортной системы Петропавловск-Камчатского городского округа»	906	0408	06 2 00 00000		66 816.66700
	Расходы за счет средств краевого бюджета, направленных на реализацию мероприятий соответствующей подпрограммы соответствующей государственной программы Камчатского края (за исключением мероприятий Инвестиционной программы Камчатского края и субсидий, которым присвоены отдельные коды)	906	0408	06 2 12 4006E		62 816.66700
	Прочая закупка товаров, работ и услуг	906	0408	06 2 12 4006E	244	62 816.66700
	Расходы на реализацию мероприятий государственной программы Российской Федерации «Доступная среда» на 2011-2020 годы	906	0408	06 2 12 R0270		4 000.00000
	Прочая закупка товаров, работ и услуг	906	0408	06 2 12 R0270	244	4 000.00000
	Другие вопросы в области национальной экономики	906	0412			65 313.67298
	Муниципальная программа «Реализация экономической политики, инвестиционной, межрегиональной и международной деятельности Петропавловск-Камчатского городского округа»	906	0412	07 0 00 00000		14 639.78429
	Подпрограмма «Создание благоприятных условий для обеспечения населения Петропавловск-Камчатского городского округа услугами потребительского рынка и развития предпринимательства» Муниципальной программы «Реализация экономической политики, инвестиционной, межрегиональной и международной деятельности Петропавловск-Камчатского городского округа»	906	0412	07 1 00 00000		14 589.78429
	Создание и размещение информационных материалов, направленных на формирование положительного образа предпринимателя, местного производителя, положительных примеров создания собственного дела	906	0412	07 1 25 25010		260.40000
	Прочая закупка товаров, работ и услуг	906	0412	07 1 25 25010	244	260.40000
	Организация семинаров для субъектов малого и среднего предпринимательства по актуальным вопросам осуществления предпринимательской деятельности с участием сторонних организаций, в том числе контролирующих органов	906	0412	07 1 26 26010		100.00000

№ п/п	Наименование	Код бюджетной классификации				Годовой объем ассигнований
		Код мин-ва, ведом-ства	Раздел, Подраз-дел	Целевая статья	Вид расхо-дов	
	Прочая закупка товаров, работ и услуг	906	0412	07 1 26 26010	244	100.00000
	Предоставление грантов начинающим субъектам малого предпринимательства на создание собственного бизнеса	906	0412	07 1 60 60030		1 600.00000
	Субсидии (гранты в форме субсидий) на финансовое обеспечение затрат в связи с производством (реализацией) товаров, выполнением работ, оказанием услуг, порядком (правилами) предоставления которых установлено требование о последующем подтверждении их использования в соответствии с условиями и (или) целями предоставления	906	0412	07 1 60 60030	812	1 600.00000
	Предоставление субсидии субъектам малого и среднего предпринимательства в целях возмещения части затрат, связанных с приобретением оборудования для создания и (или) развития и (или) модернизации производства товаров (работ, услуг)	906	0412	07 1 60 60060		1 000.00000
	Субсидии (гранты в форме субсидий) на финансовое обеспечение затрат в связи с производством (реализацией) товаров, выполнением работ, оказанием услуг, порядком (правилами) предоставления которых установлено требование о последующем подтверждении их использования в соответствии с условиями и (или) целями предоставления	906	0412	07 1 60 60060	812	1 000.00000
	Предоставление субсидии субъектам малого и среднего предпринимательства на создание туристической инфраструктуры	906	0412	07 1 60 60150		400.00000
	Субсидии (гранты в форме субсидий) на финансовое обеспечение затрат в связи с производством (реализацией) товаров, выполнением работ, оказанием услуг, порядком (правилами) предоставления которых установлено требование о последующем подтверждении их использования в соответствии с условиями и (или) целями предоставления	906	0412	07 1 60 60150	812	400.00000
	Предоставление субсидии субъектам малого и среднего предпринимательства на ранней стадии их деятельности на приобретение основных средств	906	0412	07 1 60 60170		1 500.00000
	Субсидии (гранты в форме субсидий) на финансовое обеспечение затрат в связи с производством (реализацией) товаров, выполнением работ, оказанием услуг, порядком (правилами) предоставления которых установлено требование о последующем подтверждении их использования в соответствии с условиями и (или) целями предоставления	906	0412	07 1 60 60170	812	1 500.00000
	Предоставление субсидии субъектам малого и среднего предпринимательства на возмещение части затрат, направленных на оплату аренды за нежилое здание, расположенное на территории Петропавловск-Камчатского городского округа	906	0412	07 1 60 60190		9 729.38429
	Субсидии (гранты в форме субсидий) на финансовое обеспечение затрат в связи с производством (реализацией) товаров, выполнением работ, оказанием услуг, порядком (правилами) предоставления которых установлено требование о последующем подтверждении их использования в соответствии с условиями и (или) целями предоставления	906	0412	07 1 60 60190	812	9 729.38429
	Подпрограмма «Обеспечение реализации экономической политики и инвестиционной деятельности Петропавловск-Камчатского городского округа» Муниципальной программы «Реализация экономической политики, инвестиционной, межрегиональной и международной деятельности Петропавловск-Камчатского городского округа»	906	0412	07 3 00 00000		50.00000
	Организация обучения, повышения квалификации сотрудников в сфере привлечения инвестиций	906	0412	07 3 64 64010		50.00000
	Прочая закупка товаров, работ и услуг	906	0412	07 3 64 64010	244	50.00000
	Муниципальная программа «Совершенствование управления муниципальным имуществом Петропавловск-Камчатского городского округа»	906	0412	11 0 00 00000		50 673.88869
	Подпрограмма «Обеспечение реализации Программы» Муниципальной программы «Совершенствование управления муниципальным имуществом Петропавловск-Камчатского городского округа»	906	0412	11 3 00 00000		50 673.88869
	Обеспечение деятельности органов администрации Петропавловск-Камчатского городского округа в части исполнения функций муниципальной службы	906	0412	11 3 16 16010		47 690.29969
	Фонд оплаты труда государственных (муниципальных) органов	906	0412	11 3 16 16010	121	35 498.10000
	Иные выплаты персоналу государственных (муниципальных) органов, за исключением фонда оплаты труда	906	0412	11 3 16 16010	122	2 151.69469
	Взносы по обязательному социальному страхованию на выплаты денежного содержания и иные выплаты работникам государственных (муниципальных) органов	906	0412	11 3 16 16010	129	9 229.50600
	Закупка товаров, работ, услуг в сфере информационно-коммуникационных технологий	906	0412	11 3 16 16010	242	74.00000
	Прочая закупка товаров, работ и услуг	906	0412	11 3 16 16010	244	736.99900
	Обеспечение деятельности органов администрации Петропавловск-Камчатского городского округа в части исполнения функций, не связанных с муниципальной службой	906	0412	11 3 16 16020		2 983.58900
	Фонд оплаты труда государственных (муниципальных) органов	906	0412	11 3 16 16020	121	2 037.76300
	Иные выплаты персоналу государственных (муниципальных) органов, за исключением фонда оплаты труда	906	0412	11 3 16 16020	122	316.13000
	Взносы по обязательному социальному страхованию на выплаты денежного содержания и иные выплаты работникам государственных (муниципальных) органов	906	0412	11 3 16 16020	129	615.40400
	Уплата налога на имущество организаций и земельного налога	906	0412	11 3 16 16020	851	14.29200
	Другие вопросы в области жилищно-коммунального хозяйства	906	0505			16 254.70385
	Муниципальная программа «Совершенствование управления муниципальным имуществом Петропавловск-Камчатского городского округа»	906	0505	11 0 00 00000		16 254.70385
	Подпрограмма «Управление и распоряжение объектами недвижимого имущества муниципальной собственности» Муниципальной программы «Совершенствование управления муниципальным имуществом Петропавловск-Камчатского городского округа»	906	0505	11 1 00 00000		16 254.70385
	Изготовление технической документации на объекты недвижимого имущества	906	0505	11 1 14 14020		2 940.04672
	Прочая закупка товаров, работ и услуг	906	0505	11 1 14 14020	244	2 940.04672
	Оценка рыночной стоимости объектов недвижимого и движимого имущества муниципальной собственности	906	0505	11 1 14 14030		1 679.60000
	Прочая закупка товаров, работ и услуг	906	0505	11 1 14 14030	244	1 679.60000
	Проведение экспертизы безопасности объектов недвижимого имущества	906	0505	11 1 14 14200		178.80000
	Прочая закупка товаров, работ и услуг	906	0505	11 1 14 14200	244	178.80000
	Содержание и сохранность объектов недвижимого имущества, составляющих казну муниципального образования	906	0505	11 1 65 65010		11 456.25713
	Прочая закупка товаров, работ и услуг	906	0505	11 1 65 65010	244	11 456.25713
<b>8</b>	<b>Управление городского хозяйства администрации Петропавловск-Камчатского городского округа-муниципальное учреждение</b>	<b>907</b>				<b>1 945 485.55271</b>
	Лесное хозяйство	907	0407			3 228.93455
	Муниципальная программа «Формирование современной городской среды в Петропавловск-Камчатском городском округе на 2018-2022 годы»	907	0407	12 0 00 00000		3 228.93455
	Подпрограмма «Комплексное благоустройство Петропавловск-Камчатского городского округа»	907	0407	12 2 00 00000		3 228.93455
	Содержание лесных зон городского округа	907	0407	12 2 21 21000		3 228.93455
	Прочая закупка товаров, работ и услуг	907	0407	12 2 21 21000	244	3 228.93455
	Транспорт	907	0408			358 070.36610
	Муниципальная программа «Развитие транспортной системы Петропавловск-Камчатского городского округа»	907	0408	06 0 00 00000		358 070.36610
	Подпрограмма «Развитие пассажирского автомобильного транспорта в Петропавловск-Камчатском городском округе» Муниципальной программы «Развитие транспортной системы Петропавловск-Камчатского городского округа»	907	0408	06 2 00 00000		358 070.36610

№ п/п	Наименование	Код бюджетной классификации				Годовой объем ассигнований
		Код мин-ва, ведомства	Раздел, Подраздел	Целевая статья	Вид расходов	
	Обеспечение деятельности (оказание услуг) муниципального автономного учреждения «Управление пассажирского транспорта Петропавловск-Камчатского городского округа» по компенсации льготной стоимости проездных билетов	907	0408	06 2 15 15100		17 656.23588
	Субсидии автономным учреждениям на финансовое обеспечение государственного (муниципального) задания на оказание государственных (муниципальных) услуг (выполнение работ)	907	0408	06 2 15 15100	621	17 656.23588
	Обеспечение деятельности (оказание услуг) муниципального автономного учреждения «Управление пассажирского транспорта Петропавловск-Камчатского городского округа» по компенсации единичных маршрутов	907	0408	06 2 15 15110		11 449.19300
	Субсидии автономным учреждениям на финансовое обеспечение государственного (муниципального) задания на оказание государственных (муниципальных) услуг (выполнение работ)	907	0408	06 2 15 15110	621	11 449.19300
	Обеспечение деятельности муниципального автономного учреждения «Управление пассажирского транспорта Петропавловск-Камчатского городского округа» на иные цели, не связанные с финансовым обеспечением выполнения муниципального задания	907	0408	06 2 15 15130		998.21500
	Субсидии автономным учреждениям на иные цели	907	0408	06 2 15 15130	622	998.21500
	Обеспечение деятельности муниципального автономного учреждения «Управление пассажирского транспорта Петропавловск-Камчатского городского округа» на иные цели, не связанные с финансовым обеспечением выполнения муниципального задания (содержание здания Автостанции 10 км)	907	0408	06 2 15 15150		3 671.89209
	Субсидии автономным учреждениям на иные цели	907	0408	06 2 15 15150	622	3 671.89209
	Обеспечение деятельности муниципального автономного учреждения «Управление пассажирского транспорта Петропавловск-Камчатского городского округа» на иные цели, не связанные с финансовым обеспечением выполнения муниципального задания (содержание территорий разворотных площадок)	907	0408	06 2 15 15160		2 220.06695
	Субсидии автономным учреждениям на иные цели	907	0408	06 2 15 15160	622	2 220.06695
	Расходы для осуществления государственных полномочий Камчатского края по вопросам предоставления мер социальной поддержки отдельным категориям граждан, проживающим в Камчатском крае, по проезду на автомобильном транспорте общего пользования городского сообщения	907	0408	06 2 15 40130		269 707.00000
	Субсидии автономным учреждениям на финансовое обеспечение государственного (муниципального) задания на оказание государственных (муниципальных) услуг (выполнение работ)	907	0408	06 2 15 40130	621	3 985.81770
	Субсидии на возмещение недополученных доходов и (или) возмещение фактически понесенных затрат в связи с производством (реализацией) товаров, выполнением работ, оказанием услуг	907	0408	06 2 15 40130	811	265 721.18230
	Предоставление субсидий юридическим лицам (за исключением государственных (муниципальных) учреждений), индивидуальным предпринимателям в целях возмещения недополученных доходов, в связи с оказанием услуг по проезду отдельных категорий граждан на автомобильном транспорте общего пользования на маршрутах регулярных перевозок на территории Петропавловск-Камчатского городского округа (кроме такси и маршрутных такси)	907	0408	06 2 60 60200		52 367.76318
	Субсидии на возмещение недополученных доходов и (или) возмещение фактически понесенных затрат в связи с производством (реализацией) товаров, выполнением работ, оказанием услуг	907	0408	06 2 60 60200	811	52 367.76318
	Дорожное хозяйство (дорожные фонды)	907	0409			1 220 394.77246
	Муниципальная программа «Развитие транспортной системы Петропавловск-Камчатского городского округа»	907	0409	06 0 00 00000		38 767.66143
	Подпрограмма «Организация и безопасность дорожного движения» Муниципальной программы «Развитие транспортной системы Петропавловск-Камчатского городского округа»	907	0409	06 3 00 00000		38 767.66143
	Содержание технических средств регулирования дорожного движения, электроснабжение светофорных объектов	907	0409	06 3 02 02020		12 731.55543
	Прочая закупка товаров, работ и услуг	907	0409	06 3 02 02020	244	12 731.55543
	Нанесение дорожной разметки (краской, пластиком)	907	0409	06 3 02 02040		24 036.10600
	Прочая закупка товаров, работ и услуг	907	0409	06 3 02 02040	244	24 036.10600
	Содержание пункта весового контроля	907	0409	06 3 02 02190		2 000.00000
	Прочая закупка товаров, работ и услуг	907	0409	06 3 02 02190	244	2 000.00000
	Муниципальная программа «Формирование современной городской среды в Петропавловск-Камчатском городском округе на 2018-2022 годы»	907	0409	12 0 00 00000		1 181 627.11103
	Подпрограмма «Комплексное благоустройство Петропавловск-Камчатского городского округа»	907	0409	12 2 00 00000		1 181 627.11103
	Содержание автомобильных дорог общего пользования местного значения	907	0409	12 2 02 02130		850 066.70333
	Прочая закупка товаров, работ и услуг	907	0409	12 2 02 02130	244	850 066.70333
	Расходы за счет средств краевого бюджета, направленных на реализацию мероприятий соответствующей подпрограммы соответствующей государственной программы Камчатского края (за исключением инвестиционных мероприятий и субсидий, которым присвоены отдельные коды)	907	0409	12 2 02 40060		231 000.00000
	Прочая закупка товаров, работ и услуг	907	0409	12 2 02 40060	244	231 000.00000
	Расходы за счет средств местного бюджета, в целях софинансирования которых из краевого бюджета предоставляются субсидии	907	0409	12 2 02 S0060		8 834.19348
	Прочая закупка товаров, работ и услуг	907	0409	12 2 02 S0060	244	8 834.19348
	Услуги по представлению доступа к системе спутникового контроля ГЛОНАСС или ГЛОНАСС/GPS для спецтехники	907	0409	12 2 14 14170		1 000.00000
	Прочая закупка товаров, работ и услуг	907	0409	12 2 14 14170	244	1 000.00000
	Обеспечение реализации мероприятий по развитию улично-дорожной сети Петропавловск-Камчатского городского округа	907	0409	12 2 15 15080		48 345.20280
	Фонд оплаты труда учреждений	907	0409	12 2 15 15080	111	26 245.61148
	Иные выплаты персоналу учреждений, за исключением фонда оплаты труда	907	0409	12 2 15 15080	112	2 180.87000
	Взносы по обязательному социальному страхованию на выплаты по оплате труда работников и иные выплаты работникам учреждений	907	0409	12 2 15 15080	119	7 928.09882
	Закупка товаров, работ, услуг в сфере информационно-коммуникационных технологий	907	0409	12 2 15 15080	242	3 270.90718
	Прочая закупка товаров, работ и услуг	907	0409	12 2 15 15080	244	4 833.84473
	Исполнение судебных актов Российской Федерации и мировых соглашений по возмещению вреда, причиненного в результате незаконных действий (бездействия) органов государственной власти (государственных органов), органов местного самоуправления либо должностных лиц этих органов, а также в результате деятельности учреждений	907	0409	12 2 15 15080	831	500.00000
	Уплата налога на имущество организаций и земельного налога	907	0409	12 2 15 15080	851	20.00000
	Уплата прочих налогов, сборов	907	0409	12 2 15 15080	852	78.33600
	Уплата иных платежей	907	0409	12 2 15 15080	853	3 287.53459
	Мероприятия по улично-дорожному освещению автомобильных дорог общего пользования, в том числе текущий ремонт, техническое обслуживание и электроснабжение	907	0409	12 2 85 85040		42 381.01142
	Закупка товаров, работ, услуг в сфере информационно-коммуникационных технологий	907	0409	12 2 85 85040	242	125.00000
	Прочая закупка товаров, работ и услуг	907	0409	12 2 85 85040	244	42 256.01142
	Коммунальное хозяйство	907	0502			6 303.71300



№ п/п	Наименование	Код бюджетной классификации				Годовой объем ассигнований
		Код мин-ва, ведом-ства	Раздел, Подраз-дел	Целевая статья	Вид расхо-дов	
	Муниципальная программа «Энергоэффективность, развитие энергетики и коммунального хозяйства, обеспечение жителей Петропавловск-Камчатского городского округа коммунальными услугами, услугами по благоустройству территории и охрана окружающей среды»	907	0502	03 0 00 00000		6 303.71300
	Подпрограмма «Модернизация жилищно-коммунального хозяйства» Муниципальной программы «Энергоэффективность, развитие энергетики и коммунального хозяйства, обеспечение жителей Петропавловск-Камчатского городского округа коммунальными услугами, услугами по благоустройству территории и охрана окружающей среды»	907	0502	03 2 00 00000		6 303.71300
	Приобретение и установка резервных источников электроснабжения на объектах теплоснабжения	907	0502	03 2 06 06040		30.61224
	Прочая закупка товаров, работ и услуг	907	0502	03 2 06 06040	244	30.61224
	Мероприятия, направленные на ремонт ветхих и аварийных сетей, в том числе проведение экспертиз	907	0502	03 2 06 06090		460.16076
	Прочая закупка товаров, работ и услуг	907	0502	03 2 06 06090	244	460.16076
	Расходы за счет средств краевого бюджета, направленных на реализацию мероприятий соответствующей подпрограммы соответствующей государственной программы Камчатского края (за исключением инвестиционных мероприятий и субсидий, которым присвоены отдельные коды)	907	0502	03 2 06 40065		5 812.94000
	Прочая закупка товаров, работ и услуг	907	0502	03 2 06 40065	244	5 812.94000
	Благоустройство	907	0503			274 384.49491
	Муниципальная программа «Энергоэффективность, развитие энергетики и коммунального хозяйства, обеспечение жителей Петропавловск-Камчатского городского округа коммунальными услугами, услугами по благоустройству территории и охрана окружающей среды»	907	0503	03 0 00 00000		35 330.53848
	Подпрограмма «Ликвидация экологического ущерба от накопленного объема бытовых и промышленных отходов» Муниципальной программы «Энергоэффективность, развитие энергетики и коммунального хозяйства, обеспечение жителей Петропавловск-Камчатского городского округа коммунальными услугами, услугами по благоустройству территории и охрана окружающей среды»	907	0503	03 4 00 00000		19 121.03848
	Содержание территорий, не принадлежащих домовладениям	907	0503	03 4 24 24030		17 159.33440
	Прочая закупка товаров, работ и услуг	907	0503	03 4 24 24030	244	17 159.33440
	Дератизация и дезинфекция территории Петропавловск-Камчатского городского округа	907	0503	03 4 24 24070		505.20290
	Прочая закупка товаров, работ и услуг	907	0503	03 4 24 24070	244	505.20290
	Организация субботников на территории Петропавловск-Камчатского городского округа	907	0503	03 4 26 26190		1 456.50118
	Прочая закупка товаров, работ и услуг	907	0503	03 4 26 26190	244	1 456.50118
	Подпрограмма «Обеспечение реализации муниципальной программы» Муниципальной программы «Энергоэффективность, развитие энергетики и коммунального хозяйства, обеспечение жителей Петропавловск-Камчатского городского округа коммунальными услугами, услугами по благоустройству территории и охрана окружающей среды»	907	0503	03 5 00 00000		16 209.50000
	Расходы на осуществление государственных полномочий Камчатского края по организации проведения мероприятий по отлову и содержанию безнадзорных животных в Камчатском крае	907	0503	03 5 15 40280		16 209.50000
	Прочая закупка товаров, работ и услуг	907	0503	03 5 15 40280	244	16 209.50000
	Муниципальная программа «Формирование современной городской среды в Петропавловск-Камчатском городском округе на 2018-2022 годы»	907	0503	12 0 00 00000		239 053.95643
	Подпрограмма «Комплексное благоустройство Петропавловск-Камчатского городского округа»	907	0503	12 2 00 00000		239 053.95643
	Содержание площадок для складирования снега	907	0503	12 2 02 02140		18 321.05800
	Прочая закупка товаров, работ и услуг	907	0503	12 2 02 02140	244	18 321.05800
	Мероприятия по обеспечению сохранности муниципального имущества	907	0503	12 2 08 08130		4 784.08724
	Прочая закупка товаров, работ и услуг	907	0503	12 2 08 08130	244	4 784.08724
	Капитальный, текущий ремонт и содержание подпорных стен, в том числе разработка проектной документации	907	0503	12 2 18 18010		2 275.89648
	Прочая закупка товаров, работ и услуг	907	0503	12 2 18 18010	244	2 275.89648
	Восстановление, текущий ремонт и содержание лестничных переходов, в том числе разработка проектной документации	907	0503	12 2 18 18020		46 860.10333
	Прочая закупка товаров, работ и услуг	907	0503	12 2 18 18020	244	46 860.10333
	Восстановление, обустройство, содержание и ремонт детских площадок	907	0503	12 2 18 18030		17 869.55520
	Прочая закупка товаров, работ и услуг	907	0503	12 2 18 18030	244	17 869.55520
	Освобождение земельных участков от самовольно установленных объектов движимого имущества	907	0503	12 2 19 19050		6 627.44282
	Прочая закупка товаров, работ и услуг	907	0503	12 2 19 19050	244	6 627.44282
	Ведение работ по благоустройству мест массового отдыха горожан	907	0503	12 2 20 20040		2 101.61952
	Прочая закупка товаров, работ и услуг	907	0503	12 2 20 20040	244	2 101.61952
	Содержание биотуалетов	907	0503	12 2 20 20060		5 230.14544
	Прочая закупка товаров, работ и услуг	907	0503	12 2 20 20060	244	5 230.14544
	Содержание объектов ландшафтной архитектуры	907	0503	12 2 20 20070		45 717.91787
	Прочая закупка товаров, работ и услуг	907	0503	12 2 20 20070	244	45 717.91787
	Освещение объектов внешнего благоустройства	907	0503	12 2 20 20080		8 687.12201
	Закупка товаров, работ, услуг в сфере информационно-коммуникационных технологий	907	0503	12 2 20 20080	242	18.87725
	Прочая закупка товаров, работ и услуг	907	0503	12 2 20 20080	244	8 668.24476
	Оказание услуг по организации вывоза тел умерших и погибших граждан Петропавловск-Камчатского городского округа	907	0503	12 2 23 23010		784.35900
	Прочая закупка товаров, работ и услуг	907	0503	12 2 23 23010	244	784.35900
	Организация и содержание мест захоронения	907	0503	12 2 23 23030		24 238.07611
	Прочая закупка товаров, работ и услуг	907	0503	12 2 23 23030	244	24 238.07611
	Организация праздничных мероприятий в местах массового отдыха	907	0503	12 2 26 26170		18 471.67646
	Прочая закупка товаров, работ и услуг	907	0503	12 2 26 26170	244	18 471.67646
	Уплата налогов, сборов и иных платежей	907	0503	12 2 66 66000		9 947.37409
	Уплата налога на имущество организаций и земельного налога	907	0503	12 2 66 66000	851	9 947.37409
	Озеленение и ландшафтное оформление территорий Петропавловск-Камчатского городского округа	907	0503	12 2 88 88020		5 503.92848
	Прочая закупка товаров, работ и услуг	907	0503	12 2 88 88020	244	5 503.92848
	Выращивание цветочной рассады, высадка рассады, подготовка и содержание цветников	907	0503	12 2 88 88030		21 633.59438
	Прочая закупка товаров, работ и услуг	907	0503	12 2 88 88030	244	21 633.59438
	Другие вопросы в области жилищно-коммунального хозяйства	907	0505			83 103.27169
	Муниципальная программа «Энергоэффективность, развитие энергетики и коммунального хозяйства, обеспечение жителей Петропавловск-Камчатского городского округа коммунальными услугами, услугами по благоустройству территории и охрана окружающей среды»	907	0505	03 0 00 00000		37 300.80971

№ п/п	Наименование	Код бюджетной классификации				Годовой объем ассигнований
		Код мин-ва, ведомства	Раздел, Подраздел	Целевая статья	Вид расходов	
	Подпрограмма «Обеспечение реализации муниципальной программы» Муниципальной программы «Энергоэффективность, развитие энергетики и коммунального хозяйства, обеспечение жителей Петропавловск-Камчатского городского округа коммунальными услугами, услугами по благоустройству территории и охрана окружающей среды»	907	0505	03 5 00 00000		37 300.80971
	Обеспечение деятельности органов администрации Петропавловск-Камчатского городского округа в части исполнения функций муниципальной службы	907	0505	03 5 16 16010		32 760.24771
	Фонд оплаты труда государственных (муниципальных) органов	907	0505	03 5 16 16010	121	24 869.87600
	Иные выплаты персоналу государственных (муниципальных) органов, за исключением фонда оплаты труда	907	0505	03 5 16 16010	122	1 007.20471
	Взносы по обязательному социальному страхованию на выплаты денежного содержания и иные выплаты работникам государственных (муниципальных) органов	907	0505	03 5 16 16010	129	6 714.86700
	Прочая закупка товаров, работ и услуг	907	0505	03 5 16 16010	244	168.30000
	Обеспечение деятельности органов администрации Петропавловск-Камчатского городского округа в части исполнения функций, не связанных с муниципальной службой	907	0505	03 5 16 16020		4 217.31200
	Фонд оплаты труда государственных (муниципальных) органов	907	0505	03 5 16 16020	121	3 000.65200
	Иные выплаты персоналу государственных (муниципальных) органов, за исключением фонда оплаты труда	907	0505	03 5 16 16020	122	376.47700
	Взносы по обязательному социальному страхованию на выплаты денежного содержания и иные выплаты работникам государственных (муниципальных) органов	907	0505	03 5 16 16020	129	840.18300
	Расходы, направленные на решение вопросов, возникающих в процессе деятельности администрации Петропавловск-Камчатского городского округа	907	0505	03 5 16 16090		323.25000
	Иные выплаты персоналу государственных (муниципальных) органов, за исключением фонда оплаты труда	907	0505	03 5 16 16090	122	323.25000
	Муниципальная программа «Формирование современной городской среды в Петропавловск-Камчатском городском округе на 2018-2022 годы»	907	0505	12 0 00 00000		45 802.46198
	Подпрограмма «Комплексное благоустройство Петропавловск-Камчатского городского округа»	907	0505	12 2 00 00000		45 802.46198
	Обеспечение реализации мероприятий по благоустройству территории городского округа	907	0505	12 2 15 15070		45 802.46198
	Фонд оплаты труда учреждений	907	0505	12 2 15 15070	111	31 012.63955
	Иные выплаты персоналу учреждений, за исключением фонда оплаты труда	907	0505	12 2 15 15070	112	2 010.43412
	Взносы по обязательному социальному страхованию на выплаты по оплате труда работников и иные выплаты работникам учреждений	907	0505	12 2 15 15070	119	9 365.81714
	Закупка товаров, работ, услуг в сфере информационно-коммуникационных технологий	907	0505	12 2 15 15070	242	1 054.38172
	Прочая закупка товаров, работ и услуг	907	0505	12 2 15 15070	244	2 275.16709
	Уплата налога на имущество организаций и земельного налога	907	0505	12 2 15 15070	851	2.93853
	Уплата прочих налогов, сборов	907	0505	12 2 15 15070	852	71.08383
	Уплата иных платежей	907	0505	12 2 15 15070	853	10.00000
<b>9</b>	<b>Управление архитектуры, градостроительства и земельных отношений администрации Петропавловск-Камчатского городского округа-муниципальное учреждение</b>	<b>908</b>				<b>253 258.10272</b>
	Дорожное хозяйство (дорожные фонды)	908	0409			115 131.24310
	Муниципальная программа «Развитие транспортной системы Петропавловск-Камчатского городского округа»	908	0409	06 0 00 00000		115 131.24310
	Подпрограмма «Модернизация и развитие автомобильных дорог общего пользования местного значения» Муниципальной программы «Развитие транспортной системы Петропавловск-Камчатского городского округа»	908	0409	06 1 00 00000		115 131.24310
	Расходы за счет средств краевого бюджета, направленных на реализацию мероприятий Инвестиционной программы Камчатского края	908	0409	06 1 01 4007E		104 210.22100
	Бюджетные инвестиции в объекты капитального строительства государственной (муниципальной) собственности	908	0409	06 1 01 4007E	414	104 210.22100
	Расходы за счет средств местного бюджета, в целях софинансирования которых из краевого бюджета предоставляются субсидии	908	0409	06 1 01 S007E		10 421.02210
	Бюджетные инвестиции в объекты капитального строительства государственной (муниципальной) собственности	908	0409	06 1 01 S007E	414	10 421.02210
	Разработка проектов планировки с проектами межевания для строительства линейных объектов	908	0409	06 1 29 29050		500.00000
	Прочая закупка товаров, работ и услуг	908	0409	06 1 29 29050	244	500.00000
	Другие вопросы в области национальной экономики	908	0412			116 762.92078
	Муниципальная программа «Обеспечение доступным и комфортным жильем жителей Петропавловск-Камчатского городского округа»	908	0412	02 0 00 00000		4 437.05856
	Подпрограмма «Стимулирование развития жилищного строительства и развитие застроенных и освоение новых территорий» Муниципальной программы «Обеспечение доступным и комфортным жильем жителей Петропавловск-Камчатского городского округа»	908	0412	02 2 00 00000		4 437.05856
	Приведение генерального плана Петропавловск-Камчатского городского округа в соответствие с федеральным законодательством	908	0412	02 2 29 29030		200.00000
	Прочая закупка товаров, работ и услуг	908	0412	02 2 29 29030	244	200.00000
	Внесение изменений в правила землепользования и застройки	908	0412	02 2 29 29090		4 237.05856
	Прочая закупка товаров, работ и услуг	908	0412	02 2 29 29090	244	4 237.05856
	Муниципальная программа «Развитие транспортной системы Петропавловск-Камчатского городского округа»	908	0412	06 0 00 00000		101 975.86222
	Подпрограмма «Модернизация и развитие автомобильных дорог общего пользования местного значения» Муниципальной программы «Развитие транспортной системы Петропавловск-Камчатского городского округа»	908	0412	06 1 00 00000		49 733.77094
	Обеспечение реализации муниципальных услуг и функций, в том числе по выполнению государственных полномочий Камчатского края (содержание муниципальных учреждений городского округа)	908	0412	06 1 15 15000		49 733.77094
	Фонд оплаты труда учреждений	908	0412	06 1 15 15000	111	34 643.17750
	Иные выплаты персоналу учреждений, за исключением фонда оплаты труда	908	0412	06 1 15 15000	112	2 149.69000
	Взносы по обязательному социальному страхованию на выплаты по оплате труда работников и иные выплаты работникам учреждений	908	0412	06 1 15 15000	119	9 465.94206
	Закупка товаров, работ, услуг в сфере информационно-коммуникационных технологий	908	0412	06 1 15 15000	242	427.60100
	Прочая закупка товаров, работ и услуг	908	0412	06 1 15 15000	244	2 613.56238
	Уплата налога на имущество организаций и земельного налога	908	0412	06 1 15 15000	851	75.80000
	Уплата прочих налогов, сборов	908	0412	06 1 15 15000	852	257.99800
	Уплата иных платежей	908	0412	06 1 15 15000	853	100.00000
	Подпрограмма «Обеспечение реализации программы» Муниципальной программы «Развитие транспортной системы Петропавловск-Камчатского городского округа»	908	0412	06 4 00 00000		52 242.09128
	Обеспечение деятельности органов администрации Петропавловск-Камчатского городского округа в части исполнения функций муниципальной службы	908	0412	06 4 16 16010		42 833.81468
	Фонд оплаты труда государственных (муниципальных) органов	908	0412	06 4 16 16010	121	31 488.67482
	Иные выплаты персоналу государственных (муниципальных) органов, за исключением фонда оплаты труда	908	0412	06 4 16 16010	122	2 657.50000

№ п/п	Наименование	Код бюджетной классификации				Годовой объем ассигнований
		Код мин-ва, ведомства	Раздел, Подраздел	Целевая статья	Вид расходов	
	Взносы по обязательному социальному страхованию на выплаты денежного содержания и иные выплаты работникам государственных (муниципальных) органов	908	0412	06 4 16 16010	129	8 187.05546
	Закупка товаров, работ, услуг в сфере информационно-коммуникационных технологий	908	0412	06 4 16 16010	242	23.18400
	Прочая закупка товаров, работ и услуг	908	0412	06 4 16 16010	244	473.11640
	Уплата налога на имущество организаций и земельного налога	908	0412	06 4 16 16010	851	4.28400
	Обеспечение деятельности органов администрации Петропавловск-Камчатского городского округа в части исполнения функций, не связанных с муниципальной службой	908	0412	06 4 16 16020		8 908.27660
	Фонд оплаты труда государственных (муниципальных) органов	908	0412	06 4 16 16020	121	6 012.64300
	Иные выплаты персоналу государственных (муниципальных) органов, за исключением фонда оплаты труда	908	0412	06 4 16 16020	122	943.81541
	Взносы по обязательному социальному страхованию на выплаты денежного содержания и иные выплаты работникам государственных (муниципальных) органов	908	0412	06 4 16 16020	129	1 815.81819
	Прочая закупка товаров, работ и услуг	908	0412	06 4 16 16020	244	136.00000
	Исполнение судебных актов по обращению взыскания на средства бюджета Петропавловск-Камчатского городского округа (в том числе мировых соглашений)	908	0412	06 4 17 17000		500.00000
	Исполнение судебных актов Российской Федерации и мировых соглашений по возмещению вреда, причиненного в результате незаконных действий (бездействия) органов государственной власти (государственных органов), органов местного самоуправления либо должностных лиц этих органов, а также в результате деятельности учреждений	908	0412	06 4 17 17000	831	500.00000
	Муниципальная программа «Реализация экономической политики, инвестиционной, межрегиональной и международной деятельности Петропавловск-Камчатского городского округа»	908	0412	07 0 00 00000		1 000.00000
	Подпрограмма «Создание благоприятных условий для обеспечения населения Петропавловск-Камчатского городского округа услугами потребительского рынка и развития предпринимательства» Муниципальной программы «Реализация экономической политики, инвестиционной, межрегиональной и международной деятельности Петропавловск-Камчатского городского округа»	908	0412	07 1 00 00000		1 000.00000
	Демонтаж, хранение и в необходимых случаях уничтожение рекламных конструкций, установленных и (или) эксплуатируемых на территории Петропавловск-Камчатского городского округа без разрешений, срок действия которых не истек	908	0412	07 1 19 19010		1 000.00000
	Прочая закупка товаров, работ и услуг	908	0412	07 1 19 19010	244	1 000.00000
	Муниципальная программа «Совершенствование управления муниципальным имуществом Петропавловск-Камчатского городского округа»	908	0412	11 0 00 00000		9 350.00000
	Подпрограмма «Управление и распоряжение муниципальным имуществом, вовлеченным в земельные правоотношения» Муниципальной программы «Совершенствование управления муниципальным имуществом Петропавловск-Камчатского городского округа»	908	0412	11 2 00 00000		9 350.00000
	Мероприятия по землеустройству и землепользованию, в том числе работы по формированию земельных участков под многоквартирные жилые дома (кадастровые работы)	908	0412	11 2 14 14050		2 000.00000
	Закупка товаров, работ и услуг для обеспечения государственных (муниципальных) нужд в области геодезии и картографии вне рамок государственного оборонного заказа	908	0412	11 2 14 14050	245	2 000.00000
	Работы по проведению обследований, экспертизы самовольно построенных объектов торговли и оказания услуг населению с последующей выдачей заключений о наличии (отсутствии) признаков капитальности объектов, нарушений градостроительных и строительных норм и правил, угрозы жизни и здоровью граждан	908	0412	11 2 14 14060		1 000.00000
	Прочая закупка товаров, работ и услуг	908	0412	11 2 14 14060	244	1 000.00000
	Работы по проведению оценки рыночной стоимости начального размера годовой арендной платы за земельные участки	908	0412	11 2 14 14070		700.00000
	Прочая закупка товаров, работ и услуг	908	0412	11 2 14 14070	244	700.00000
	Проведение комплексных кадастровых работ в отношении земельных участков, (занятых зданиями или сооружениями, в том числе многоквартирными домами (за исключением линейных объектов) площадями, улицами, проездами, набережными, скверами, бульварами, водными объектами, пляжами и другими объектами общего пользования (в т.ч. исправление кадастровых ошибок в сведениях гос.кадастра недвижимости о местоположении границ объектов недвижимости)	908	0412	11 2 14 14190		5 000.00000
	Закупка товаров, работ и услуг для обеспечения государственных (муниципальных) нужд в области геодезии и картографии вне рамок государственного оборонного заказа	908	0412	11 2 14 14190	245	5 000.00000
	Судебная экспертиза в целях исследования строительных объектов и территории, а также объектов землеустройства, в том числе с определением их границ на местности	908	0412	11 2 14 14210		250.00000
	Прочая закупка товаров, работ и услуг	908	0412	11 2 14 14210	244	250.00000
	Проведение инженерно-геодезических изысканий с целью получения информации о рельефе и ситуации местности	908	0412	11 2 14 14220		250.00000
	Прочая закупка товаров, работ и услуг	908	0412	11 2 14 14220	244	250.00000
	Заказ технического паспорта в бюро технической инвентаризации в целях получения основной информации об объекте недвижимости	908	0412	11 2 14 14240		150.00000
	Прочая закупка товаров, работ и услуг	908	0412	11 2 14 14240	244	150.00000
	Жилищное хозяйство	908	0501			14 363.93884
	Муниципальная программа «Обеспечение доступным и комфортным жильем жителей Петропавловск-Камчатского городского округа»	908	0501	02 0 00 00000		14 356.06444
	Подпрограмма «Переселение граждан из непригодного и аварийного жилищного фонда» Муниципальной программы «Обеспечение доступным и комфортным жильем жителей Петропавловск-Камчатского городского округа»	908	0501	02 1 00 00000		3 410.00000
	Снос непригодных и аварийных домов, рекультивация земельных участков	908	0501	02 1 19 19030		3 410.00000
	Прочая закупка товаров, работ и услуг	908	0501	02 1 19 19030	244	3 410.00000
	Подпрограмма «Стимулирование развития жилищного строительства и развитие застроенных и освоение новых территорий» Муниципальной программы «Обеспечение доступным и комфортным жильем жителей Петропавловск-Камчатского городского округа»	908	0501	02 2 00 00000		5 513.72000
	Разработка проектов планировки застроенных территорий в Петропавловск-Камчатском городском округе	908	0501	02 2 29 29020		5 513.72000
	Прочая закупка товаров, работ и услуг	908	0501	02 2 29 29020	244	5 513.72000
	Подпрограмма «Повышение устойчивости жилых домов, основных объектов и систем жизнеобеспечения» Муниципальной программы «Обеспечение доступным и комфортным жильем жителей Петропавловск-Камчатского городского округа»	908	0501	02 3 00 00000		5 432.34444
	Расходы за счет средств краевого бюджета, направленных на реализацию мероприятий Инвестиционной программы Камчатского края	908	0501	02 3 09 40074		998.02100
	Бюджетные инвестиции в объекты капитального строительства государственной (муниципальной) собственности	908	0501	02 3 09 40074	414	998.02100
	Расходы за счет средств местного бюджета, в целях софинансирования которых из краевого бюджета предоставляются субсидии	908	0501	02 3 09 S0074		434.32344
	Бюджетные инвестиции в объекты капитального строительства государственной (муниципальной) собственности	908	0501	02 3 09 S0074	414	434.32344
	Снос жилых домов, сейсмоусиление или реконструкция которых экономически нецелесообразны	908	0501	02 3 19 19040		4 000.00000
	Прочая закупка товаров, работ и услуг	908	0501	02 3 19 19040	244	4 000.00000

№ п/п	Наименование	Код бюджетной классификации				Годовой объем ассигнований
		Код мин-ва, ведомства	Раздел, Подраздел	Целевая статья	Вид расходов	
	Муниципальная программа «Развитие транспортной системы Петропавловск-Камчатского городского округа»	908	0501	06 0 00 00000		7.87440
	Подпрограмма «Обеспечение реализации программы» Муниципальной программы «Развитие транспортной системы Петропавловск-Камчатского городского округа»	908	0501	06 4 00 00000		7.87440
	Внесение взносов на капитальный ремонт общего имущества многоквартирного дома соразмерно своей доле в праве общей собственности на это имущество	908	0501	06 4 66 66010		7.87440
	Прочая закупка товаров, работ и услуг	908	0501	06 4 66 66010	244	7.87440
	Благоустройство	908	0503			7 000.00000
	Муниципальная программа «Совершенствование управления муниципальным имуществом Петропавловск-Камчатского городского округа»	908	0503	11 0 00 00000		5 000.00000
	Подпрограмма «Управление и распоряжение муниципальным имуществом, вовлеченным в земельные правоотношения» Муниципальной программы «Совершенствование управления муниципальным имуществом Петропавловск-Камчатского городского округа»	908	0503	11 2 00 00000		5 000.00000
	Снос ветхих и аварийных зданий, строений, сооружений, находящихся в казне Петропавловск-Камчатского городского округа	908	0503	11 2 19 19020		3 000.00000
	Прочая закупка товаров, работ и услуг	908	0503	11 2 19 19020	244	3 000.00000
	Снос объектов некапитального строительства	908	0503	11 2 19 19060		2 000.00000
	Прочая закупка товаров, работ и услуг	908	0503	11 2 19 19060	244	2 000.00000
	Муниципальная программа «Формирование современной городской среды в Петропавловск-Камчатском городском округе на 2018-2022 годы»	908	0503	12 0 00 00000		2 000.00000
	Подпрограмма «Комплексное благоустройство Петропавловск-Камчатского городского округа»	908	0503	12 2 00 00000		2 000.00000
	Разработка архитектурной концепции (проработка цветовых решений)	908	0503	12 2 88 88040		2 000.00000
	Прочая закупка товаров, работ и услуг	908	0503	12 2 88 88040	244	2 000.00000
<b>10</b>	<b>Управление организации муниципальных закупок администрации Петропавловск-Камчатского городского округа – муниципальное учреждение</b>	<b>910</b>				<b>13 000.22749</b>
	Функционирование Правительства Российской Федерации, высших исполнительных органов государственной власти субъектов Российской Федерации, местных администраций	910	0104			12 520.82149
	Муниципальная программа «Управление муниципальными финансами Петропавловск-Камчатского городского округа»	910	0104	10 0 00 00000		12 520.82149
	Подпрограмма «Организация муниципальных закупок Петропавловск-Камчатского городского округа» Муниципальной программы «Управление муниципальными финансами Петропавловск-Камчатского городского округа»	910	0104	10 2 00 00000		12 520.82149
	Обеспечение деятельности органов администрации Петропавловск-Камчатского городского округа в части исполнения функций муниципальной службы	910	0104	10 2 16 16010		12 520.82149
	Фонд оплаты труда государственных (муниципальных) органов	910	0104	10 2 16 16010	121	9 505.15700
	Иные выплаты персоналу государственных (муниципальных) органов, за исключением фонда оплаты труда	910	0104	10 2 16 16010	122	408.32349
	Взносы по обязательному социальному страхованию на выплаты денежного содержания и иные выплаты работникам государственных (муниципальных) органов	910	0104	10 2 16 16010	129	2 471.34100
	Прочая закупка товаров, работ и услуг	910	0104	10 2 16 16010	244	136.00000
	Другие общегосударственные вопросы	910	0113			479.40600
	Муниципальная программа «Управление муниципальными финансами Петропавловск-Камчатского городского округа»	910	0113	10 0 00 00000		479.40600
	Подпрограмма «Организация муниципальных закупок Петропавловск-Камчатского городского округа» Муниципальной программы «Управление муниципальными финансами Петропавловск-Камчатского городского округа»	910	0113	10 2 00 00000		479.40600
	Обеспечение деятельности органов администрации Петропавловск-Камчатского городского округа в части исполнения функций, не связанных с муниципальной службой	910	0113	10 2 16 16020		479.40600
	Фонд оплаты труда государственных (муниципальных) органов	910	0113	10 2 16 16020	121	354.04500
	Иные выплаты персоналу государственных (муниципальных) органов, за исключением фонда оплаты труда	910	0113	10 2 16 16020	122	18.44000
	Взносы по обязательному социальному страхованию на выплаты денежного содержания и иные выплаты работникам государственных (муниципальных) органов	910	0113	10 2 16 16020	129	106.92100
<b>11</b>	<b>Комитет по управлению жилищным фондом администрации Петропавловск-Камчатского городского округа – муниципальное учреждение</b>	<b>913</b>				<b>1 050 556.85193</b>
	Жилищное хозяйство	913	0501			151 456.79661
	Муниципальная программа «Обеспечение доступным и комфортным жильем жителей Петропавловск-Камчатского городского округа»	913	0501	02 0 00 00000		32 367.69215
	Подпрограмма «Переселение граждан из непригодного и аварийного жилищного фонда» Муниципальной программы «Обеспечение доступным и комфортным жильем жителей Петропавловск-Камчатского городского округа»	913	0501	02 1 00 00000		29 425.53215
	Расходы за счет средств краевого бюджета, направленных на реализацию мероприятий соответствующей подпрограммы соответствующей государственной программы Камчатского края (за исключением мероприятий Инвестиционной программы Камчатского края и субсидий, которым присвоены отдельные коды)	913	0501	02 1 87 40064		20 000.00000
	Уплата иных платежей	913	0501	02 1 87 40064	853	20 000.00000
	Изъятие жилых помещений путем выкупа у собственников	913	0501	02 1 87 87010		9 425.53215
	Уплата иных платежей	913	0501	02 1 87 87010	853	9 425.53215
	Подпрограмма «Повышение устойчивости жилых домов, основных объектов и систем жизнеобеспечения» Муниципальной программы «Обеспечение доступным и комфортным жильем жителей Петропавловск-Камчатского городского округа»	913	0501	02 3 00 00000		2 942.16000
	Охрана домов, расселённых в рамках государственной программы Камчатского края «Обеспечение доступным и комфортным жильем жителей Камчатского края»	913	0501	02 3 14 14080		2 942.16000
	Прочая закупка товаров, работ и услуг	913	0501	02 3 14 14080	244	2 942.16000
	Муниципальная программа «Энергоэффективность, развитие энергетики и коммунального хозяйства, обеспечение жителей Петропавловск-Камчатского городского округа коммунальными услугами, услугами по благоустройству территории и охрана окружающей среды»	913	0501	03 0 00 00000		2 535.75000
	Подпрограмма «Энергосбережение и повышение энергетической эффективности» Муниципальной программы «Энергоэффективность, развитие энергетики и коммунального хозяйства, обеспечение жителей Петропавловск-Камчатского городского округа коммунальными услугами, услугами по благоустройству территории и охрана окружающей среды»	913	0501	03 1 00 00000		2 535.75000
	Проведение мероприятий по установке индивидуальных приборов учета на объектах муниципального жилищного фонда	913	0501	03 1 27 27050		2 535.75000
	Прочая закупка товаров, работ и услуг	913	0501	03 1 27 27050	244	2 535.75000
	Муниципальная программа «Совершенствование управления муниципальным имуществом Петропавловск-Камчатского городского округа»	913	0501	11 0 00 00000		116 553.35446



№ п/п	Наименование	Код бюджетной классификации				Годовой объем ассигнований
		Код мин-ва, ведомства	Раздел, Подраздел	Целевая статья	Вид расходов	
	Подпрограмма «Управление и распоряжение объектами недвижимого имущества муниципальной собственности» Муниципальной программы «Совершенствование управления муниципальным имуществом Петропавловск-Камчатского городского округа»	913	0501	11 1 00 00000		116 553.35446
	Ремонт высвобождаемого жилищного фонда (в том числе изготовление смет)	913	0501	11 1 10 10010		12 316.42781
	Закупка товаров, работ, услуг в сфере информационно-коммуникационных технологий	913	0501	11 1 10 10010	242	30.00000
	Прочая закупка товаров, работ и услуг	913	0501	11 1 10 10010	244	12 286.42781
	Капитальный ремонт жилых помещений муниципального жилищного фонда	913	0501	11 1 10 10020		840.00000
	Закупка товаров, работ, услуг в целях капитального ремонта государственного (муниципального) имущества	913	0501	11 1 10 10020	243	840.00000
	Содержание и текущий ремонт общего имущества в многоквартирных жилых домах Петропавловск-Камчатского городского округа соразмерно муниципальной доле	913	0501	11 1 10 10040		22.88000
	Прочая закупка товаров, работ и услуг	913	0501	11 1 10 10040	244	22.88000
	Расходы по оплате за жилое помещение и коммунальные услуги в отношении незаселенных жилых помещений муниципального жилищного фонда, находящихся в многоквартирных домах	913	0501	11 1 10 10050		52 835.62957
	Прочая закупка товаров, работ и услуг	913	0501	11 1 10 10050	244	52 835.62957
	Расходы по оплате за жилое помещение и коммунальные услуги в отношении сданных внаем жилых помещений муниципального жилищного фонда, находящихся в многоквартирных домах	913	0501	11 1 10 10060		16 855.06450
	Прочая закупка товаров, работ и услуг	913	0501	11 1 10 10060	244	16 855.06450
	Организация работ по учету муниципального имущества	913	0501	11 1 14 14040		1 858.38982
	Прочая закупка товаров, работ и услуг	913	0501	11 1 14 14040	244	1 858.38982
	Повышение уровня квалификации лиц, осуществляющих управление многоквартирными домами, и организации обучения лиц, имеющих намерение осуществлять такую деятельность	913	0501	11 1 64 64020		390.00000
	Прочая закупка товаров, работ и услуг	913	0501	11 1 64 64020	244	390.00000
	Внесение взносов на капитальный ремонт общего имущества многоквартирного дома соразмерно своей доле в праве общей собственности на это имущество	913	0501	11 1 66 66010		31 434.96276
	Прочая закупка товаров, работ и услуг	913	0501	11 1 66 66010	244	31 434.96276
	Другие вопросы в области жилищно-коммунального хозяйства	913	0505			71 197.74837
	Муниципальная программа «Обеспечение доступным и комфортным жильем жителей Петропавловск-Камчатского городского округа»	913	0505	02 0 00 00000		69 008.74837
	Подпрограмма «Обеспечение реализации жилищной политики городского округа» Муниципальной программы «Обеспечение доступным и комфортным жильем жителей Петропавловск-Камчатского городского округа»	913	0505	02 5 00 00000		69 008.74837
	Обеспечение деятельности органов администрации Петропавловск-Камчатского городского округа в части исполнения функций муниципальной службы	913	0505	02 5 16 16010		29 428.51858
	Фонд оплаты труда государственных (муниципальных) органов	913	0505	02 5 16 16010	121	22 167.41990
	Иные выплаты персоналу государственных (муниципальных) органов, за исключением фонда оплаты труда	913	0505	02 5 16 16010	122	1 185.50000
	Взносы по обязательному социальному страхованию на выплаты денежного содержания и иные выплаты работникам государственных (муниципальных) органов	913	0505	02 5 16 16010	129	5 763.52917
	Прочая закупка товаров, работ и услуг	913	0505	02 5 16 16010	244	312.06951
	Обеспечение деятельности органов администрации Петропавловск-Камчатского городского округа в части исполнения функций, не связанных с муниципальной службой	913	0505	02 5 16 16020		10 991.49990
	Фонд оплаты труда государственных (муниципальных) органов	913	0505	02 5 16 16020	121	7 832.29720
	Иные выплаты персоналу государственных (муниципальных) органов, за исключением фонда оплаты труда	913	0505	02 5 16 16020	122	744.90682
	Взносы по обязательному социальному страхованию на выплаты денежного содержания и иные выплаты работникам государственных (муниципальных) органов	913	0505	02 5 16 16020	129	2 365.35376
	Уплата налога на имущество организаций и земельного налога	913	0505	02 5 16 16020	851	48.94212
	Организация материально-технического и хозяйственного обеспечения деятельности органов администрации Петропавловск-Камчатского городского округа	913	0505	02 5 16 16040		15 891.06233
	Прочая закупка товаров, работ и услуг	913	0505	02 5 16 16040	244	15 891.06233
	Обеспечение деятельности по регистрационному учету	913	0505	02 5 16 16070		12 697.66756
	Фонд оплаты труда государственных (муниципальных) органов	913	0505	02 5 16 16070	121	8 945.51840
	Иные выплаты персоналу государственных (муниципальных) органов, за исключением фонда оплаты труда	913	0505	02 5 16 16070	122	905.88260
	Взносы по обязательному социальному страхованию на выплаты денежного содержания и иные выплаты работникам государственных (муниципальных) органов	913	0505	02 5 16 16070	129	2 701.54656
	Прочая закупка товаров, работ и услуг	913	0505	02 5 16 16070	244	144.72000
	Муниципальная программа «Совершенствование управления муниципальным имуществом Петропавловск-Камчатского городского округа»	913	0505	11 0 00 00000		2 189.00000
	Подпрограмма «Управление и распоряжение объектами недвижимого имущества муниципальной собственности» Муниципальной программы «Совершенствование управления муниципальным имуществом Петропавловск-Камчатского городского округа»	913	0505	11 1 00 00000		2 189.00000
	Обследование на аварийность многоквартирных домов	913	0505	11 1 14 14010		1 580.00000
	Прочая закупка товаров, работ и услуг	913	0505	11 1 14 14010	244	1 580.00000
	Вскрытие и санитарная очистка жилых помещений с вывозом и утилизацией мусора освободившихся жилых помещений муниципального жилищного фонда	913	0505	11 1 24 24010		609.00000
	Прочая закупка товаров, работ и услуг	913	0505	11 1 24 24010	244	609.00000
	Социальное обеспечение населения	913	1003			644 234.00695
	Муниципальная программа «Энергоэффективность, развитие энергетики и коммунального хозяйства, обеспечение жителей Петропавловск-Камчатского городского округа коммунальными услугами, услугами по благоустройству территории и охрана окружающей среды»	913	1003	03 0 00 00000		644 234.00695
	Подпрограмма «Энергосбережение и повышение энергетической эффективности» Муниципальной программы «Энергоэффективность, развитие энергетики и коммунального хозяйства, обеспечение жителей Петропавловск-Камчатского городского округа коммунальными услугами, услугами по благоустройству территории и охрана окружающей среды»	913	1003	03 1 00 00000		644 234.00695
	Обеспечение реализации муниципальных услуг и функций, в том числе по выполнению государственных полномочий Камчатского края (содержание муниципальных учреждений городского округа)	913	1003	03 1 15 15000		16 398.60695
	Субсидии автономным учреждениям на финансовое обеспечение государственного (муниципального) задания на оказание государственных (муниципальных) услуг (выполнение работ)	913	1003	03 1 15 15000	621	14 228.40153
	Субсидии автономным учреждениям на иные цели	913	1003	03 1 15 15000	622	2 170.20542
	Расходы на осуществление государственных полномочий Камчатского края по вопросам предоставления гражданам субсидий на оплату жилого помещения и коммунальных услуг	913	1003	03 1 15 40240		41 594.00000
	Субсидии автономным учреждениям на финансовое обеспечение государственного (муниципального) задания на оказание государственных (муниципальных) услуг (выполнение работ)	913	1003	03 1 15 40240	621	33 627.38054
	Субсидии автономным учреждениям на иные цели	913	1003	03 1 15 40240	622	7 966.61946

№ п/п	Наименование	Код бюджетной классификации				Годовой объем ассигнований
		Код мин-ва, ведом-ства	Раздел, Подраз-дел	Целевая статья	Вид расхо-дов	
	Организация предоставления мер муниципальной социальной поддержки граждан при оплате жилого помещения и коммунальных услуг отдельной категории граждан, проживающим на территории Петропавловск-Камчатского городского округа в соответствии с Решением Городской Думы Петропавловск-Камчатского городского округа от 06.05.2013 № 56-нд	913	1003	03 1 28 28090		92 751.40000
	Пособия, компенсации, меры социальной поддержки по публичным нормативным обязательствам	913	1003	03 1 28 28090	313	92 751.40000
	Расходы на осуществление государственных полномочий Камчатского края по вопросам предоставления гражданам субсидий на оплату жилого помещения и коммунальных услуг	913	1003	03 1 28 40240		493 490.00000
	Пособия, компенсации, меры социальной поддержки по публичным нормативным обязательствам	913	1003	03 1 28 40240	313	493 490.00000
	Охрана семьи и детства	913	1004			183 668.30000
	Муниципальная программа «Обеспечение доступным и комфортным жильем жителей Петропавловск-Камчатского городского округа»	913	1004	02 0 00 00000		183 668.30000
	Подпрограмма «Стимулирование развития жилищного строительства и развитие застроенных и освоение новых территорий» Муниципальной программы «Обеспечение доступным и комфортным жильем жителей Петропавловск-Камчатского городского округа»	913	1004	02 2 00 00000		183 668.30000
	Расходы за счет средств краевого бюджета, направленных на выполнение государственных полномочий Камчатского края по обеспечению детей-сирот и детей, оставшихся без попечения родителей, лиц из числа детей-сирот и детей, оставшихся без попечения родителей, жилыми помещениями	913	1004	02 2 11 40290		176 066.00000
	Бюджетные инвестиции на приобретение объектов недвижимого имущества в государственную (муниципальную) собственность	913	1004	02 2 11 40290	412	176 066.00000
	Предоставление жилых помещений детям-сиротам и детям, оставшимся без попечения родителей, лицам из их числа по договорам найма специализированных жилых помещений	913	1004	02 2 11 R0820		6 118.50000
	Бюджетные инвестиции на приобретение объектов недвижимого имущества в государственную (муниципальную) собственность	913	1004	02 2 11 R0820	412	6 118.50000
	Расходы за счет средств краевого бюджета, направленных на выполнение государственных полномочий Камчатского края по обеспечению детей-сирот и детей, оставшихся без попечения родителей, лиц из числа детей-сирот и детей, оставшихся без попечения родителей, жилыми помещениями	913	1004	02 2 14 40290		483.80000
	Прочая закупка товаров, работ и услуг	913	1004	02 2 14 40290	244	483.80000
	Расходы за счет средств краевого бюджета, направленных на выполнение государственных полномочий Камчатского края по обеспечению детей-сирот и детей, оставшихся без попечения родителей, лиц из числа детей-сирот и детей, оставшихся без попечения родителей, жилыми помещениями	913	1004	02 2 16 40290		1 000.00000
	Прочая закупка товаров, работ и услуг	913	1004	02 2 16 40290	244	1 000.00000
<b>12</b>	<b>Управление культуры, спорта и молодежной политики администрации Петропавловск-Камчатского городского округа – муниципальное учреждение</b>	<b>915</b>				<b>450 796.40626</b>
	Дополнительное образование детей	915	0703			162 807.08530
	Муниципальная программа «Создание условий для развития культуры, спорта и молодежной политики в Петропавловск-Камчатском городском округе»	915	0703	05 0 00 00000		162 807.08530
	Подпрограмма «Сохранение и развитие культуры в Петропавловск-Камчатском городском округе» Муниципальной программы «Создание условий для развития культуры, спорта и молодежной политики в Петропавловск-Камчатском городском округе»	915	0703	05 1 00 00000		162 807.08530
	Проведение работ по укреплению материально-технической базы муниципальных учреждений культуры и дополнительного образования детей Петропавловск-Камчатского городского округа (ремонт внутренних помещений, фасадов, залов)	915	0703	05 1 08 08120		800.00000
	Субсидии бюджетным учреждениям на иные цели	915	0703	05 1 08 08120	612	500.00000
	Субсидии автономным учреждениям на иные цели	915	0703	05 1 08 08120	622	300.00000
	Оснащение муниципальных учреждений культуры и дополнительного образования детей Петропавловск-Камчатского городского округа сценическим и специализированным оборудованием, мебелью, аппаратурой, оргтехникой, расходными материалами, музыкальными инструментами	915	0703	05 1 12 12180		200.00000
	Субсидии бюджетным учреждениям на иные цели	915	0703	05 1 12 12180	612	200.00000
	Обеспечение качества работы самодельных коллективов в муниципальных учреждениях культуры Петропавловск-Камчатского городского округа (пошив, приобретение, изготовление: реквизита, костюмов, декорации)	915	0703	05 1 12 12190		50.00000
	Субсидии бюджетным учреждениям на иные цели	915	0703	05 1 12 12190	612	50.00000
	Обеспечение деятельности (оказание услуг) учреждений культуры и учреждений дополнительного образования детей Петропавловск-Камчатского городского округа	915	0703	05 1 15 15090		79 695.07644
	Субсидии бюджетным учреждениям на финансовое обеспечение государственного (муниципального) задания на оказание государственных (муниципальных) услуг (выполнение работ)	915	0703	05 1 15 15090	611	44 747.81844
	Субсидии бюджетным учреждениям на иные цели	915	0703	05 1 15 15090	612	1 200.00000
	Субсидии автономным учреждениям на финансовое обеспечение государственного (муниципального) задания на оказание государственных (муниципальных) услуг (выполнение работ)	915	0703	05 1 15 15090	621	32 747.25800
	Субсидии автономным учреждениям на иные цели	915	0703	05 1 15 15090	622	1 000.00000
	Расходы за счет средств краевого бюджета, предоставленных в целях выравнивания обеспеченности муниципальных образований в Камчатском крае по реализации ими их расходных обязательств	915	0703	05 1 15 40040		80 763.05986
	Субсидии бюджетным учреждениям на финансовое обеспечение государственного (муниципального) задания на оказание государственных (муниципальных) услуг (выполнение работ)	915	0703	05 1 15 40040	611	44 322.57760
	Субсидии автономным учреждениям на финансовое обеспечение государственного (муниципального) задания на оказание государственных (муниципальных) услуг (выполнение работ)	915	0703	05 1 15 40040	621	36 440.48226
	Расходы для осуществления государственных полномочий Камчатского края по выплате ежемесячной доплаты к заработной плате педагогическим работникам, имеющим ученые степени доктора наук, кандидата наук, государственные награды СССР, РСФСР и Российской Федерации, в отдельных муниципальных образовательных организациях в Камчатском крае	915	0703	05 1 15 40190		357.50000
	Субсидии бюджетным учреждениям на иные цели	915	0703	05 1 15 40190	612	178.75158
	Субсидии автономным учреждениям на иные цели	915	0703	05 1 15 40190	622	178.74842
	Проведение городских культурно-массовых мероприятий, участие в организации и проведении всероссийских и краевых мероприятий	915	0703	05 1 26 26200		241.44900
	Премии и гранты	915	0703	05 1 26 26200	350	111.44900
	Субсидии автономным учреждениям на иные цели	915	0703	05 1 26 26200	622	130.00000
	Организация участия самодельных коллективов муниципальных учреждений культуры и учащихся муниципальных учреждений дополнительного образования детей Петропавловск-Камчатского городского округа, в региональных, российских, международных смотрах, конкурсах, фестивалях, выставках, соревнованиях	915	0703	05 1 63 63030		700.00000
	Субсидии автономным учреждениям на иные цели	915	0703	05 1 63 63030	622	700.00000
	Молодежная политика	915	0707			20 016.49055
	Муниципальная программа «Создание условий для развития культуры, спорта и молодежной политики в Петропавловск-Камчатском городском округе»	915	0707	05 0 00 00000		20 016.49055
	Подпрограмма «Молодежь Петропавловск-Камчатского городского округа» Муниципальной программы «Создание условий для развития культуры, спорта и молодежной политики в Петропавловск-Камчатском городском округе»	915	0707	05 2 00 00000		20 016.49055

№ п/п	Наименование	Код бюджетной классификации				Годовой объем ассигнований
		Код мин-ва, ведомства	Раздел, Подраздел	Целевая статья	Вид расходов	
	Обеспечение реализации муниципальных услуг и функций, в том числе по выполнению государственных полномочий Камчатского края (содержание муниципальных учреждений городского округа)	915	0707	05 2 15 15000		4 626.80055
	Субсидии автономным учреждениям на финансовое обеспечение государственного (муниципального) задания на оказание государственных (муниципальных) услуг (выполнение работ)	915	0707	05 2 15 15000	621	4 401.80055
	Субсидии автономным учреждениям на иные цели	915	0707	05 2 15 15000	622	225.00000
	Развитие системы информирования молодежи, пропаганда позитивных ценностей через электронные средства (Интернет), средства массовой информации, применение различных форм социальной рекламы, направленной на популяризацию позитивных ценностей среди молодежи	915	0707	05 2 25 25090		100.00000
	Субсидии автономным учреждениям на иные цели	915	0707	05 2 25 25090	622	100.00000
	Проведение гражданско-патриотических, волонтерских, профилактических молодежных мероприятий и акций, реализация социально значимых проектов, акций и мероприятий по направлениям молодежной политики. Выявление и продвижение талантливой молодежи	915	0707	05 2 26 26210		2 400.00000
	Субсидии автономным учреждениям на иные цели	915	0707	05 2 26 26210	622	2 400.00000
	Трудовая адаптация молодежи и содействие в трудоустройстве молодых специалистов: формирование среди учащихся 9-11 классов понимания необходимости осознанного выбора профессии: мониторинг ситуации информационные материалы, тестирование; организация и проведение трудовых акций силами молодежи	915	0707	05 2 26 26230		489.69000
	Субсидии автономным учреждениям на иные цели	915	0707	05 2 26 26230	622	489.69000
	Обеспечение временного трудоустройства несовершеннолетних в возрасте от 14 до 18 лет, организация работы городских молодежных трудовых отрядов «Молодой Петропавловск» на дополнительных рабочих местах по благоустройству городских территорий	915	0707	05 2 26 26240		10 400.00000
	Субсидии автономным учреждениям на иные цели	915	0707	05 2 26 26240	622	10 400.00000
	Поддержка общественных организаций и объединений, проведение конкурса проектов и программ общественных организаций и объединений на право получения субсидий из бюджета Петропавловск-Камчатского городского округа на реализацию мероприятий, направленных на поддержку общественных инициатив по направлениям молодежной политики	915	0707	05 2 60 60120		2 000.00000
	Субсидии (гранты в форме субсидий) на финансовое обеспечение затрат, порядком (правилами) предоставления которых установлено требование о последующем подтверждении их использования в соответствии с условиями и (или) целями предоставления	915	0707	05 2 60 60120	632	2 000.00000
	Культура	915	0801			198 107.96408
	Муниципальная программа «Создание условий для развития культуры, спорта и молодежной политики в Петропавловск-Камчатском городском округе»	915	0801	05 0 00 00000		198 107.96408
	Подпрограмма «Сохранение и развитие культуры в Петропавловск-Камчатском городском округе» Муниципальной программы «Создание условий для развития культуры, спорта и молодежной политики в Петропавловск-Камчатском городском округе»	915	0801	05 1 00 00000		198 107.96408
	Проведение работ по укреплению материально-технической базы муниципальных учреждений культуры и дополнительного образования детей Петропавловск-Камчатского городского округа (ремонт внутренних помещений, фасадов, залов)	915	0801	05 1 08 08120		1 500.00000
	Субсидии бюджетным учреждениям на иные цели	915	0801	05 1 08 08120	612	1 000.00000
	Субсидии автономным учреждениям на иные цели	915	0801	05 1 08 08120	622	500.00000
	Оснащение муниципальных учреждений культуры и дополнительного образования детей Петропавловск-Камчатского городского округа сценическим и специализированным оборудованием, мебелью, аппаратурой, оргтехникой, расходными материалами, музыкальными инструментами	915	0801	05 1 12 12180		139.00000
	Субсидии бюджетным учреждениям на иные цели	915	0801	05 1 12 12180	612	139.00000
	Обеспечение качества работы самодельных коллективов в муниципальных учреждениях культуры Петропавловск-Камчатского городского округа (пошив, приобретение, изготовление: реквизита, костюмов, декорации)	915	0801	05 1 12 12190		67.72400
	Субсидии бюджетным учреждениям на иные цели	915	0801	05 1 12 12190	612	50.00000
	Субсидии автономным учреждениям на иные цели	915	0801	05 1 12 12190	622	17.72400
	Обеспечение деятельности (оказание услуг) учреждений культуры и учреждений дополнительного образования детей Петропавловск-Камчатского городского округа	915	0801	05 1 15 15090		110 400.16774
	Субсидии бюджетным учреждениям на финансовое обеспечение государственного (муниципального) задания на оказание государственных (муниципальных) услуг (выполнение работ)	915	0801	05 1 15 15090	611	48 019.92114
	Субсидии бюджетным учреждениям на иные цели	915	0801	05 1 15 15090	612	2 100.00000
	Субсидии автономным учреждениям на финансовое обеспечение государственного (муниципального) задания на оказание государственных (муниципальных) услуг (выполнение работ)	915	0801	05 1 15 15090	621	58 830.24660
	Субсидии автономным учреждениям на иные цели	915	0801	05 1 15 15090	622	1 450.00000
	Расходы за счет средств краевого бюджета, предоставленных в целях выравнивания обеспеченности муниципальных образований в Камчатском крае по реализации ими их расходных обязательств	915	0801	05 1 15 40040		73 375.07684
	Субсидии бюджетным учреждениям на финансовое обеспечение государственного (муниципального) задания на оказание государственных (муниципальных) услуг (выполнение работ)	915	0801	05 1 15 40040	611	52 779.47000
	Субсидии автономным учреждениям на финансовое обеспечение государственного (муниципального) задания на оказание государственных (муниципальных) услуг (выполнение работ)	915	0801	05 1 15 40040	621	20 595.60684
	Проведение городских культурно-массовых мероприятий, участие в организации и проведении всероссийских и краевых мероприятий	915	0801	05 1 26 26200		11 875.99550
	Прочая закупка товаров, работ и услуг	915	0801	05 1 26 26200	244	21.17000
	Премии и гранты	915	0801	05 1 26 26200	350	34.48300
	Субсидии бюджетным учреждениям на иные цели	915	0801	05 1 26 26200	612	1 448.47450
	Субсидии автономным учреждениям на иные цели	915	0801	05 1 26 26200	622	10 371.86800
	Обеспечение учреждений культуры и дополнительного образования детей средствами пожарной безопасности	915	0801	05 1 69 69040		750.00000
	Субсидии бюджетным учреждениям на иные цели	915	0801	05 1 69 69040	612	500.00000
	Субсидии автономным учреждениям на иные цели	915	0801	05 1 69 69040	622	250.00000
	Другие вопросы в области культуры, кинематографии	915	0804			21 511.80477
	Муниципальная программа «Создание условий для развития культуры, спорта и молодежной политики в Петропавловск-Камчатском городском округе»	915	0804	05 0 00 00000		21 511.80477
	Подпрограмма «Обеспечение реализации муниципальной программы» Муниципальной программы «Создание условий для развития культуры, спорта и молодежной политики в Петропавловск-Камчатском городском округе»	915	0804	05 4 00 00000		21 511.80477
	Обеспечение деятельности органов администрации Петропавловск-Камчатского городского округа в части исполнения функций муниципальной службы	915	0804	05 4 16 16010		18 113.57883
	Фонд оплаты труда государственных (муниципальных) органов	915	0804	05 4 16 16010	121	13 571.30605
	Иные выплаты персоналу государственных (муниципальных) органов, за исключением фонда оплаты труда	915	0804	05 4 16 16010	122	602.47454
	Взносы по обязательному социальному страхованию на выплаты денежного содержания и иные выплаты работникам государственных (муниципальных) органов	915	0804	05 4 16 16010	129	3 691.39524

№ п/п	Наименование	Код бюджетной классификации				Годовой объем ассигнований
		Код мин-ва, ведом-ства	Раздел, Подраз-дел	Целевая статья	Вид расхо-дов	
	Прочая закупка товаров, работ и услуг	915	0804	05 4 16 16010	244	248.40300
	Обеспечение деятельности органов администрации Петропавловск-Камчатского городского округа в части исполнения функций, не связанных с муниципальной службой	915	0804	05 4 16 16020		3 398.22594
	Фонд оплаты труда государственных (муниципальных) органов	915	0804	05 4 16 16020	121	2 220.83680
	Иные выплаты персоналу государственных (муниципальных) органов, за исключением фонда оплаты труда	915	0804	05 4 16 16020	122	315.93118
	Взносы по обязательному социальному страхованию на выплаты денежного содержания и иные выплаты работникам государственных (муниципальных) органов	915	0804	05 4 16 16020	129	670.69271
	Закупка товаров, работ, услуг в сфере информационно-коммуникационных технологий	915	0804	05 4 16 16020	242	37.45000
	Прочая закупка товаров, работ и услуг	915	0804	05 4 16 16020	244	153.31525
	Социальное обеспечение населения	915	1003			13 000.00000
	Муниципальная программа «Обеспечение доступным и комфортным жильем жителей Петропавловск-Камчатского городского округа»	915	1003	02 0 00 00000		13 000.00000
	Подпрограмма «Обеспечение жильем молодых семей» Муниципальной программы «Обеспечение доступным и комфортным жильем жителей Петропавловск-Камчатского городского округа»	915	1003	02 4 00 00000		13 000.00000
	Предоставление молодым семьям социальных выплат на приобретение жилого помещения или создание объекта индивидуального жилищного строительства	915	1003	02 4 28 28010		13 000.00000
	Субсидии гражданам на приобретение жилья	915	1003	02 4 28 28010	322	13 000.00000
	Физическая культура	915	1101			35 353.06156
	Муниципальная программа «Создание условий для развития культуры, спорта и молодежной политики в Петропавловск-Камчатском городском округе»	915	1101	05 0 00 00000		35 353.06156
	Подпрограмма «Развитие физической культуры и спорта в Петропавловск-Камчатском городском округе» Муниципальной программы «Создание условий для развития культуры, спорта и молодежной политики в Петропавловск-Камчатском городском округе»	915	1101	05 3 00 00000		35 353.06156
	Приведение муниципальных учреждений в соответствие с современными требованиями, в том числе проведение ремонтных работ в соответствии с СанПиН и другим нормативным документам, направленными на обеспечение условий для развития физической культуры и массового спорта	915	1101	05 3 08 08180		1 545.22501
	Субсидии автономным учреждениям на иные цели	915	1101	05 3 08 08180	622	1 545.22501
	Обеспечение реализации муниципальных услуг и функций, в том числе по выполнению государственных полномочий Камчатского края (содержание муниципальных учреждений городского округа)	915	1101	05 3 15 15000		25 608.31055
	Субсидии автономным учреждениям на финансовое обеспечение государственного (муниципального) задания на оказание государственных (муниципальных) услуг (выполнение работ)	915	1101	05 3 15 15000	621	25 208.31055
	Субсидии автономным учреждениям на иные цели	915	1101	05 3 15 15000	622	400.00000
	Привлечение жителей к здоровому образу жизни, проведение массовых физкультурно-спортивных городских мероприятий, официальных соревнований совместно с федерациями по видам спорта, в соответствии с календарным планом, детско-юношеских муниципальных физкультурно-спортивных мероприятий и этапов всероссийских и краевых соревнований	915	1101	05 3 26 26250		7 999.52600
	Субсидии автономным учреждениям на иные цели	915	1101	05 3 26 26250	622	7 999.52600
	Присвоение спортивных разрядов	915	1101	05 3 26 26270		200.00000
	Прочая закупка товаров, работ и услуг	915	1101	05 3 26 26270	244	200.00000
<b>13</b>	<b>Контрольное управление администрации Петропавловск-Камчатского городского округа – муниципальное учреждение</b>	<b>916</b>				<b>37 747.11961</b>
	Функционирование Правительства Российской Федерации, высших исполнительных органов государственной власти субъектов Российской Федерации, местных администраций	916	0104			35 436.78261
	Муниципальная программа «Совершенствование системы муниципального управления Петропавловск-Камчатского городского округа»	916	0104	09 0 00 00000		35 436.78261
	Подпрограмма «Обеспечение деятельности органов администрации Петропавловск-Камчатского городского округа» Муниципальной программы «Совершенствование системы муниципального управления Петропавловск-Камчатского городского округа»	916	0104	09 3 00 00000		35 436.78261
	Обеспечение деятельности органов администрации Петропавловск-Камчатского городского округа в части исполнения функций муниципальной службы	916	0104	09 3 16 16010		30 001.10861
	Фонд оплаты труда государственных (муниципальных) органов	916	0104	09 3 16 16010	121	23 124.42940
	Иные выплаты персоналу государственных (муниципальных) органов, за исключением фонда оплаты труда	916	0104	09 3 16 16010	122	645.00000
	Взносы по обязательному социальному страхованию на выплаты денежного содержания и иные выплаты работникам государственных (муниципальных) органов	916	0104	09 3 16 16010	129	6 029.17921
	Прочая закупка товаров, работ и услуг	916	0104	09 3 16 16010	244	202.50000
	Расходы для осуществления отдельных государственных полномочий Камчатского края по осуществлению регионального государственного жилищного надзора в отношении юридических лиц, индивидуальных предпринимателей и граждан и по проведению проверок при осуществлении лицензионного контроля в отношении юридических лиц, индивидуальных предпринимателей, осуществляющих деятельность по управлению многоквартирными домами на основании лицензии	916	0104	09 3 16 40300		4 429.00000
	Фонд оплаты труда государственных (муниципальных) органов	916	0104	09 3 16 40300	121	2 986.12100
	Иные выплаты персоналу государственных (муниципальных) органов, за исключением фонда оплаты труда	916	0104	09 3 16 40300	122	50.00000
	Взносы по обязательному социальному страхованию на выплаты денежного содержания и иные выплаты работникам государственных (муниципальных) органов	916	0104	09 3 16 40300	129	901.80800
	Прочая закупка товаров, работ и услуг	916	0104	09 3 16 40300	244	491.07100
	Расходы для осуществления государственных полномочий Камчатского края по вопросам создания административных комиссий в целях привлечения к административной ответственности, предусмотренной законом Камчатского края	916	0104	09 3 80 40080		1 006.67400
	Фонд оплаты труда государственных (муниципальных) органов	916	0104	09 3 80 40080	121	773.17500
	Взносы по обязательному социальному страхованию на выплаты денежного содержания и иные выплаты работникам государственных (муниципальных) органов	916	0104	09 3 80 40080	129	233.49900
	Другие общегосударственные вопросы	916	0113			2 310.33700
	Муниципальная программа «Совершенствование системы муниципального управления Петропавловск-Камчатского городского округа»	916	0113	09 0 00 00000		2 310.33700
	Подпрограмма «Обеспечение деятельности органов администрации Петропавловск-Камчатского городского округа» Муниципальной программы «Совершенствование системы муниципального управления Петропавловск-Камчатского городского округа»	916	0113	09 3 00 00000		2 310.33700
	Специализированные работы, услуги (межевание, кадастровые работы, оценка, охрана, энергоаудит, страхование и т.п.)	916	0113	09 3 14 14000		110.00000
	Прочая закупка товаров, работ и услуг	916	0113	09 3 14 14000	244	110.00000
	Обеспечение деятельности органов администрации Петропавловск-Камчатского городского округа в части исполнения функций, не связанных с муниципальной службой	916	0113	09 3 16 16020		1 676.91100
	Фонд оплаты труда государственных (муниципальных) органов	916	0113	09 3 16 16020	121	1 164.56300
	Иные выплаты персоналу государственных (муниципальных) органов, за исключением фонда оплаты труда	916	0113	09 3 16 16020	122	160.65000



№ п/п	Наименование	Код бюджетной классификации				Годовой объем ассигнований
		Код мин-ва, ведомства	Раздел, Подраздел	Целевая статья	Вид расходов	
	Взносы по обязательному социальному страхованию на выплаты денежного содержания и иные выплаты работникам государственных (муниципальных) органов	916	0113	09 3 16 16020	129	351.69800
	Расходы для осуществления государственных полномочий Камчатского края по вопросам создания административных комиссий в целях привлечения к административной ответственности, предусмотренной законом Камчатского края	916	0113	09 3 80 40080		523.42600
	Фонд оплаты труда государственных (муниципальных) органов	916	0113	09 3 80 40080	121	354.04500
	Иные выплаты персоналу государственных (муниципальных) органов, за исключением фонда оплаты труда	916	0113	09 3 80 40080	122	62.46000
	Взносы по обязательному социальному страхованию на выплаты денежного содержания и иные выплаты работникам государственных (муниципальных) органов	916	0113	09 3 80 40080	129	106.92100
<b>14</b>	<b>Управление по обеспечению безопасности жизнедеятельности населения администрации Петропавловск-Камчатского городского округа – муниципальное учреждение</b>	<b>917</b>				<b>65 309.40216</b>
	Защита населения и территории от чрезвычайных ситуаций природного и техногенного характера, гражданская оборона	917	0309			58 409.40216
	Муниципальная программа «Обеспечение защиты населения от чрезвычайных ситуаций и совершенствования гражданской обороны, профилактики правонарушений, экстремизма, терроризма и асоциальных явлений в Петропавловск-Камчатском городском округе»	917	0309	04 0 00 00000		58 409.40216
	Подпрограмма «Совершенствование гражданской обороны и защиты населения» Муниципальной программы «Обеспечение защиты населения от чрезвычайных ситуаций и совершенствования гражданской обороны, профилактики правонарушений, экстремизма, терроризма и асоциальных явлений в Петропавловск-Камчатском городском округе»	917	0309	04 1 00 00000		58 409.40216
	Обеспечение реализации муниципальных услуг и функций, в том числе по выполнению государственных полномочий Камчатского края (содержание муниципальных учреждений городского округа)	917	0309	04 1 15 15000		44 937.63191
	Фонд оплаты труда учреждений	917	0309	04 1 15 15000	111	29 646.01200
	Иные выплаты персоналу учреждений, за исключением фонда оплаты труда	917	0309	04 1 15 15000	112	1 617.60000
	Взносы по обязательному социальному страхованию на выплаты по оплате труда работников и иные выплаты работникам учреждений	917	0309	04 1 15 15000	119	8 953.09800
	Закупка товаров, работ, услуг в сфере информационно-коммуникационных технологий	917	0309	04 1 15 15000	242	685.33921
	Прочая закупка товаров, работ и услуг	917	0309	04 1 15 15000	244	2 882.44670
	Уплата налога на имущество организаций и земельного налога	917	0309	04 1 15 15000	851	1 003.13600
	Уплата прочих налогов, сборов	917	0309	04 1 15 15000	852	120.00000
	Уплата иных платежей	917	0309	04 1 15 15000	853	30.00000
	Обеспечение деятельности органов администрации Петропавловск-Камчатского городского округа в части исполнения функций муниципальной службы	917	0309	04 1 16 16010		10 538.65325
	Фонд оплаты труда государственных (муниципальных) органов	917	0309	04 1 16 16010	121	7 927.40500
	Иные выплаты персоналу государственных (муниципальных) органов, за исключением фонда оплаты труда	917	0309	04 1 16 16010	122	470.39225
	Взносы по обязательному социальному страхованию на выплаты денежного содержания и иные выплаты работникам государственных (муниципальных) органов	917	0309	04 1 16 16010	129	2 061.12500
	Прочая закупка товаров, работ и услуг	917	0309	04 1 16 16010	244	79.73100
	Обеспечение деятельности органов администрации Петропавловск-Камчатского городского округа в части исполнения функций, не связанных с муниципальной службой	917	0309	04 1 16 16020		2 933.11700
	Фонд оплаты труда государственных (муниципальных) органов	917	0309	04 1 16 16020	121	1 982.98100
	Иные выплаты персоналу государственных (муниципальных) органов, за исключением фонда оплаты труда	917	0309	04 1 16 16020	122	273.27600
	Взносы по обязательному социальному страхованию на выплаты денежного содержания и иные выплаты работникам государственных (муниципальных) органов	917	0309	04 1 16 16020	129	598.86000
	Прочая закупка товаров, работ и услуг	917	0309	04 1 16 16020	244	78.00000
	Другие вопросы в области национальной безопасности и правоохранительной деятельности	917	0314			6 900.00000
	Муниципальная программа «Обеспечение защиты населения от чрезвычайных ситуаций и совершенствования гражданской обороны, профилактики правонарушений, экстремизма, терроризма и асоциальных явлений в Петропавловск-Камчатском городском округе»	917	0314	04 0 00 00000		6 900.00000
	Подпрограмма «Совершенствование гражданской обороны и защиты населения» Муниципальной программы «Обеспечение защиты населения от чрезвычайных ситуаций и совершенствования гражданской обороны, профилактики правонарушений, экстремизма, терроризма и асоциальных явлений в Петропавловск-Камчатском городском округе»	917	0314	04 1 00 00000		4 860.00000
	Приобретение специализированного мобильного комплекса оповещения и связи	917	0314	04 1 12 12020		1 500.00000
	Прочая закупка товаров, работ и услуг	917	0314	04 1 12 12020	244	1 500.00000
	Проведение практических учений по приведению сил, средств и спасательных служб гражданской обороны и чрезвычайных ситуаций к действиям по предназначению	917	0314	04 1 26 26030		360.00000
	Прочая закупка товаров, работ и услуг	917	0314	04 1 26 26030	244	360.00000
	Создание и содержание в целях гражданской обороны (ГО) запасов	917	0314	04 1 68 68010		3 000.00000
	Прочая закупка товаров, работ и услуг	917	0314	04 1 68 68010	244	3 000.00000
	Подпрограмма «Профилактика правонарушений, наркомании и алкоголизма» Муниципальной программы «Обеспечение защиты населения от чрезвычайных ситуаций и совершенствования гражданской обороны, профилактики правонарушений, экстремизма, терроризма и асоциальных явлений в Петропавловск-Камчатском городском округе»	917	0314	04 2 00 00000		170.00000
	Изготовление и размещение социальной рекламы по проблемам профилактики безнадзорности и правонарушений, противодействия терроризму и экстремизму, межнациональной розни, толерантного отношения к лицам различных конфессий	917	0314	04 2 25 25060		10.00000
	Прочая закупка товаров, работ и услуг	917	0314	04 2 25 25060	244	10.00000
	Изготовление и распространение среди населения листовок о порядке действия при совершении в отношении них правонарушений, размещение на территории городского округа наглядной агитации с целью профилактики правонарушений	917	0314	04 2 25 25070		10.00000
	Прочая закупка товаров, работ и услуг	917	0314	04 2 25 25070	244	10.00000
	Создание условий для деятельности народных дружин по охране общественного порядка и стимулирование их деятельности	917	0314	04 2 26 26050		150.00000
	Субсидии (гранты в форме субсидий) на финансовое обеспечение затрат, порядком (правилами) предоставления которых установлено требование о последующем подтверждении их использования в соответствии с условиями и (или) целями предоставления	917	0314	04 2 26 26050	632	150.00000
	Подпрограмма «Профилактика терроризма и экстремизма» Муниципальной программы «Обеспечение защиты населения от чрезвычайных ситуаций и совершенствования гражданской обороны, профилактики правонарушений, экстремизма, терроризма и асоциальных явлений в Петропавловск-Камчатском городском округе»	917	0314	04 3 00 00000		20.00000
	Изготовление и размещение рекламы по противодействию терроризму и экстремизму	917	0314	04 3 25 25100		10.00000
	Прочая закупка товаров, работ и услуг	917	0314	04 3 25 25100	244	10.00000
	Приобретение и использование учебно-наглядных пособий, видеофильмов, изготовление и распространение печатной продукции по тематике антитеррористической и антиэкстремистской направленности	917	0314	04 3 25 25110		10.00000

№ п/п	Наименование	Код бюджетной классификации				Годовой объем ассигнований
		Код мин-ва, ведомства	Раздел, Подраздел	Целевая статья	Вид расходов	
	Прочая закупка товаров, работ и услуг	917	0314	04 3 25 25110	244	10.00000
	Подпрограмма «Построение и развитие аппаратно-программного комплекса «Безопасный город», обеспечение комплексной безопасности учреждений социальной сферы в Петропавловск-Камчатском городском округе» Муниципальной программы «Обеспечение защиты населения от чрезвычайных ситуаций и совершенствования гражданской обороны, профилактика правонарушений, экстремизма, терроризма и асоциальных явлений в Петропавловск-Камчатском городском округе»	917	0314	04 4 00 00000		1 850.00000
	Построение и развитие аппаратно-программного комплекса «Безопасный город», обеспечение комплексной безопасности учреждения социальной сферы в Камчатском крае	917	0314	04 4 67 67200		1 850.00000
	Закупка товаров, работ, услуг в сфере информационно-коммуникационных технологий	917	0314	04 4 67 67200	242	50.00000
	Прочая закупка товаров, работ и услуг	917	0314	04 4 67 67200	244	1 800.00000
<b>15</b>	<b>Условно утвержденные расходы</b>					<b>1 162 036.07031</b>
	<b>ИТОГО РАСХОДОВ:</b>					<b>11 954 486.38733</b>

Приложение 12  
к Решению Городской Думы  
Петропавловск-Камчатского городского округа  
от 22.03.2018 № 37-нд  
О внесении изменений в Решение Городской Думы  
Петропавловск-Камчатского городского округа  
от 29.11.2017 № 13-нд  
«О бюджете Петропавловск-Камчатского городского округа  
на 2018 год и плановый период 2019-2020 годов»  
«Приложение 14  
к Решению Городской Думы  
Петропавловск-Камчатского городского округа  
от 29.11.2017 № 13-нд  
«О бюджете Петропавловск-Камчатского городского округа  
на 2018 год и плановый период 2019-2020 годов»

**Ведомственная структура расходов бюджета  
Петропавловск-Камчатского городского округа на плановый период 2020 года**

тыс. рублей

№ п/п	Наименование	Код бюджетной классификации				Годовой объем ассигнований
		Код мин-ва, ведомства	Раздел, Подраздел	Целевая статья	Вид расходов	
<b>1</b>	<b>Управление финансов администрации Петропавловск-Камчатского городского округа – муниципальное учреждение</b>	<b>900</b>				<b>190 842.73978</b>
	Обеспечение деятельности финансовых, налоговых и таможенных органов и органов финансового (финансово-бюджетного) надзора	900	0106			34 343.66538
	Муниципальная программа «Управление муниципальными финансами Петропавловск-Камчатского городского округа»	900	0106	10 0 00 00000		34 343.66538
	Подпрограмма «Управление бюджетным процессом в Петропавловск-Камчатском городском округе и его совершенствование» Муниципальной программы «Управление муниципальными финансами Петропавловск-Камчатского городского округа»	900	0106	10 1 00 00000		34 343.66538
	Составление и организация исполнения бюджета городского округа в соответствии с Бюджетным кодексом Российской Федерации, Решением Городской Думы Петропавловск-Камчатского городского округа о бюджетном процессе в Петропавловск-Камчатском городском округе	900	0106	10 1 16 16030		34 343.66538
	Фонд оплаты труда государственных (муниципальных) органов	900	0106	10 1 16 16030	121	22 755.30730
	Иные выплаты персоналу государственных (муниципальных) органов, за исключением фонда оплаты труда	900	0106	10 1 16 16030	122	3 618.04480
	Взносы по обязательному социальному страхованию на выплаты денежного содержания и иные выплаты работникам государственных (муниципальных) органов	900	0106	10 1 16 16030	129	6 872.10328
	Закупка товаров, работ, услуг в сфере информационно-коммуникационных технологий	900	0106	10 1 16 16030	242	157.14000
	Прочая закупка товаров, работ и услуг	900	0106	10 1 16 16030	244	828.82900
	Уплата налога на имущество организаций и земельного налога	900	0106	10 1 16 16030	851	52.24100
	Уплата прочих налогов, сборов	900	0106	10 1 16 16030	852	20.00000
	Уплата иных платежей	900	0106	10 1 16 16030	853	40.00000
	Резервные фонды	900	0111			5 000.00000
	Муниципальная программа «Управление муниципальными финансами Петропавловск-Камчатского городского округа»	900	0111	10 0 00 00000		5 000.00000
	Подпрограмма «Управление бюджетным процессом в Петропавловск-Камчатском городском округе и его совершенствование» Муниципальной программы «Управление муниципальными финансами Петропавловск-Камчатского городского округа»	900	0111	10 1 00 00000		5 000.00000
	Резервный фонд администрации Петропавловск-Камчатского городского округа	900	0111	10 1 62 62000		5 000.00000
	Резервные средства	900	0111	10 1 62 62000	870	5 000.00000
	Другие общегосударственные вопросы	900	0113			682.79400
	Муниципальная программа «Управление муниципальными финансами Петропавловск-Камчатского городского округа»	900	0113	10 0 00 00000		682.79400
	Подпрограмма «Управление бюджетным процессом в Петропавловск-Камчатском городском округе и его совершенствование» Муниципальной программы «Управление муниципальными финансами Петропавловск-Камчатского городского округа»	900	0113	10 1 00 00000		682.79400
	Организация обеспечения деятельности органов администрации Петропавловск-Камчатского городского округа в части исполнения функций, не связанных с муниципальной службой	900	0113	10 1 16 16020		682.79400
	Фонд оплаты труда государственных (муниципальных) органов	900	0113	10 1 16 16020	121	504.25000
	Иные выплаты персоналу государственных (муниципальных) органов, за исключением фонда оплаты труда	900	0113	10 1 16 16020	122	26.26000
	Взносы по обязательному социальному страхованию на выплаты денежного содержания и иные выплаты работникам государственных (муниципальных) органов	900	0113	10 1 16 16020	129	152.28400
	Жилищное хозяйство	900	0501			6.85440
	Муниципальная программа «Управление муниципальными финансами Петропавловск-Камчатского городского округа»	900	0501	10 0 00 00000		6.85440
	Подпрограмма «Управление бюджетным процессом в Петропавловск-Камчатском городском округе и его совершенствование» Муниципальной программы «Управление муниципальными финансами Петропавловск-Камчатского городского округа»	900	0501	10 1 00 00000		6.85440
	Внесение взносов на капитальный ремонт общего имущества многоквартирного дома соразмерно своей доле в праве общей собственности на это имущество	900	0501	10 1 66 66010		6.85440
	Прочая закупка товаров, работ и услуг	900	0501	10 1 66 66010	244	6.85440
	Обслуживание государственного внутреннего и муниципального долга	900	1301			150 809.42600

№ п/п	Наименование	Код бюджетной классификации				Годовой объем ассигнований
		Код мин-ва, ведомства	Раздел, Подраздел	Целевая статья	Вид расходов	
	Муниципальная программа «Управление муниципальными финансами Петропавловск-Камчатского городского округа»	900	1301	10 0 00 00000		150 809.42600
	Подпрограмма «Управление бюджетным процессом в Петропавловск-Камчатском городском округе и его совершенствование» Муниципальной программы «Управление муниципальными финансами Петропавловск-Камчатского городского округа»	900	1301	10 1 00 00000		150 809.42600
	Обслуживание муниципального долга	900	1301	10 1 61 61000		150 809.42600
	Обслуживание муниципального долга	900	1301	10 1 61 61000	730	150 809.42600
<b>2</b>	<b>Городская Дума Петропавловск-Камчатского городского округа</b>	<b>901</b>				<b>50 106.18788</b>
	Функционирование законодательных (представительных) органов государственной власти и представительных органов муниципальных образований	901	0103			47 687.35000
	Депутаты Городской Думы Петропавловск-Камчатского городского округа	901	0103	99 0 00 00030		6 527.61100
	Фонд оплаты труда государственных (муниципальных) органов	901	0103	99 0 00 00030	121	5 284.97900
	Иные выплаты персоналу государственных (муниципальных) органов, за исключением фонда оплаты труда	901	0103	99 0 00 00030	122	180.00000
	Взносы по обязательному социальному страхованию на выплаты денежного содержания и иные выплаты работникам государственных (муниципальных) органов	901	0103	99 0 00 00030	129	1 062.63200
	Центральный аппарат Городской Думы Петропавловск-Камчатского городского округа	901	0103	99 0 00 00040		37 037.23800
	Фонд оплаты труда государственных (муниципальных) органов	901	0103	99 0 00 00040	121	24 340.75700
	Иные выплаты персоналу государственных (муниципальных) органов, за исключением фонда оплаты труда	901	0103	99 0 00 00040	122	2 343.60000
	Взносы по обязательному социальному страхованию на выплаты денежного содержания и иные выплаты работникам государственных (муниципальных) органов	901	0103	99 0 00 00040	129	6 815.41100
	Закупка товаров, работ, услуг в сфере информационно-коммуникационных технологий	901	0103	99 0 00 00040	242	1 436.70427
	Прочая закупка товаров, работ и услуг	901	0103	99 0 00 00040	244	2 091.76573
	Уплата налога на имущество организаций и земельного налога	901	0103	99 0 00 00040	851	9.00000
	Председатель Городской Думы Петропавловск-Камчатского городского округа	901	0103	99 0 00 00080		4 122.50100
	Фонд оплаты труда государственных (муниципальных) органов	901	0103	99 0 00 00080	121	3 387.23800
	Иные выплаты персоналу государственных (муниципальных) органов, за исключением фонда оплаты труда	901	0103	99 0 00 00080	122	90.00000
	Взносы по обязательному социальному страхованию на выплаты денежного содержания и иные выплаты работникам государственных (муниципальных) органов	901	0103	99 0 00 00080	129	645.26300
	Другие вопросы в области средств массовой информации	901	1204			2 418.83788
	Расходы на освещение деятельности органов местного самоуправления в средствах массовой информации	901	1204	99 0 00 00100		2 418.83788
	Прочая закупка товаров, работ и услуг	901	1204	99 0 00 00100	244	2 418.83788
<b>3</b>	<b>Контрольно-счетная палата Петропавловск-Камчатского городского округа</b>	<b>902</b>				<b>23 658.44000</b>
	Обеспечение деятельности финансовых, налоговых и таможенных органов и органов финансового (финансово-бюджетного) надзора	902	0106			20 612.23356
	Обеспечение деятельности органов местного самоуправления Петропавловск-Камчатского городского округа	902	0106	99 0 00 00010		17 639.61356
	Фонд оплаты труда государственных (муниципальных) органов	902	0106	99 0 00 00010	121	12 805.13303
	Иные выплаты персоналу государственных (муниципальных) органов, за исключением фонда оплаты труда	902	0106	99 0 00 00010	122	400.00000
	Взносы по обязательному социальному страхованию на выплаты денежного содержания и иные выплаты работникам государственных (муниципальных) органов	902	0106	99 0 00 00010	129	3 329.33453
	Закупка товаров, работ, услуг в сфере информационно-коммуникационных технологий	902	0106	99 0 00 00010	242	531.54200
	Прочая закупка товаров, работ и услуг	902	0106	99 0 00 00010	244	533.96100
	Уплата налога на имущество организаций и земельного налога	902	0106	99 0 00 00010	851	1.64300
	Уплата иных платежей	902	0106	99 0 00 00010	853	38.00000
	Руководитель Контрольно-счетной палаты Петропавловск-Камчатского городского округа	902	0106	99 0 00 00050		2 972.62000
	Фонд оплаты труда государственных (муниципальных) органов	902	0106	99 0 00 00050	121	2 398.61700
	Иные выплаты персоналу государственных (муниципальных) органов, за исключением фонда оплаты труда	902	0106	99 0 00 00050	122	80.00000
	Взносы по обязательному социальному страхованию на выплаты денежного содержания и иные выплаты работникам государственных (муниципальных) органов	902	0106	99 0 00 00050	129	494.00300
	Другие общегосударственные вопросы	902	0113			3 046.20644
	Обеспечение деятельности Контрольно-счетной палаты Петропавловск-Камчатского городского округа в части исполнения функций, не связанных с муниципальной службой	902	0113	99 0 00 00060		3 046.20644
	Фонд оплаты труда государственных (муниципальных) органов	902	0113	99 0 00 00060	121	2 329.86213
	Иные выплаты персоналу государственных (муниципальных) органов, за исключением фонда оплаты труда	902	0113	99 0 00 00060	122	110.58000
	Взносы по обязательному социальному страхованию на выплаты денежного содержания и иные выплаты работникам государственных (муниципальных) органов	902	0113	99 0 00 00060	129	605.76431
<b>4</b>	<b>Администрация Петропавловск-Камчатского городского округа</b>	<b>903</b>				<b>23 182.23080</b>
	Функционирование высшего должностного лица субъекта Российской Федерации и муниципального образования	903	0102			4 268.86800
	Глава Петропавловск-Камчатского городского округа	903	0102	99 0 00 00020		4 268.86800
	Фонд оплаты труда государственных (муниципальных) органов	903	0102	99 0 00 00020	121	3 599.38300
	Взносы по обязательному социальному страхованию на выплаты денежного содержания и иные выплаты работникам государственных (муниципальных) органов	903	0102	99 0 00 00020	129	669.48500
	Функционирование Правительства Российской Федерации, высших исполнительных органов государственной власти субъектов Российской Федерации, местных администраций	903	0104			15 884.40900
	Муниципальная программа «Совершенствование системы муниципального управления Петропавловск-Камчатского городского округа»	903	0104	09 0 00 00000		15 884.40900
	Подпрограмма «Обеспечение деятельности органов администрации Петропавловск-Камчатского городского округа» Муниципальной программы «Совершенствование системы муниципального управления Петропавловск-Камчатского городского округа»	903	0104	09 3 00 00000		15 884.40900
	Обеспечение деятельности органов администрации Петропавловск-Камчатского городского округа в части исполнения функций муниципальной службы	903	0104	09 3 16 16010		15 884.40900
	Фонд оплаты труда государственных (муниципальных) органов	903	0104	09 3 16 16010	121	11 660.72900
	Иные выплаты персоналу государственных (муниципальных) органов, за исключением фонда оплаты труда	903	0104	09 3 16 16010	122	1 307.60000
	Взносы по обязательному социальному страхованию на выплаты денежного содержания и иные выплаты работникам государственных (муниципальных) органов	903	0104	09 3 16 16010	129	2 843.71100
	Прочая закупка товаров, работ и услуг	903	0104	09 3 16 16010	244	72.36900
	Другие общегосударственные вопросы	903	0113			2 834.36600
	Муниципальная программа «Совершенствование системы муниципального управления Петропавловск-Камчатского городского округа»	903	0113	09 0 00 00000		2 834.36600
	Подпрограмма «Обеспечение деятельности органов администрации Петропавловск-Камчатского городского округа» Муниципальной программы «Совершенствование системы муниципального управления Петропавловск-Камчатского городского округа»	903	0113	09 3 00 00000		2 834.36600

№ п/п	Наименование	Код бюджетной классификации				Годовой объем ассигнований
		Код мин-ва, ведом-ства	Раздел, Подраз-дел	Целевая статья	Вид расхо-дов	
	Обеспечение деятельности органов администрации Петропавловск-Камчатского городского округа в части исполнения функций, не связанных с муниципальной службой	903	0113	09 3 16 16020		2 827.40400
	Фонд оплаты труда государственных (муниципальных) органов	903	0113	09 3 16 16020	121	2 051.14000
	Иные выплаты персоналу государственных (муниципальных) органов, за исключением фонда оплаты труда	903	0113	09 3 16 16020	122	156.82000
	Взносы по обязательному социальному страхованию на выплаты денежного содержания и иные выплаты работникам государственных (муниципальных) органов	903	0113	09 3 16 16020	129	619.44400
	Уплата налога на имущество	903	0113	09 3 66 66020		6.96200
	Уплата налога на имущество организаций и земельного налога	903	0113	09 3 66 66020	851	6.96200
	Жилищное хозяйство	903	0501			194.58780
	Муниципальная программа «Совершенствование системы муниципального управления Петропавловск-Камчатского городского округа»	903	0501	09 0 00 00000		194.58780
	Подпрограмма «Обеспечение деятельности органов администрации Петропавловск-Камчатского городского округа» Муниципальной программы «Совершенствование системы муниципального управления Петропавловск-Камчатского городского округа»	903	0501	09 3 00 00000		194.58780
	Исполнение судебных актов по обращению взыскания на средства бюджета Петропавловск-Камчатского городского округа (в том числе мировых соглашений)	903	0501	09 3 17 17000		190.62000
	Исполнение судебных актов Российской Федерации и мировых соглашений по возмещению вреда, причиненного в результате незаконных действий (бездействия) органов государственной власти (государственных органов), органов местного самоуправления либо должностных лиц этих органов, а также в результате деятельности учреждений	903	0501	09 3 17 17000	831	190.62000
	Внесение взносов на капитальный ремонт общего имущества многоквартирного дома соразмерно своей доле в праве общей собственности на это имущество	903	0501	09 3 66 66010		3.96780
	Прочая закупка товаров, работ и услуг	903	0501	09 3 66 66010	244	3.96780
<b>5</b>	<b>Управление делами администрации Петропавловск-Камчатского городского округа – муниципальное учреждение</b>	<b>904</b>				<b>268 960.10711</b>
	Функционирование Правительства Российской Федерации, высших исполнительных органов государственной власти субъектов Российской Федерации, местных администраций	904	0104			80 998.34222
	Муниципальная программа «Совершенствование системы муниципального управления Петропавловск-Камчатского городского округа»	904	0104	09 0 00 00000		80 998.34222
	Подпрограмма «Обеспечение деятельности органов администрации Петропавловск-Камчатского городского округа» Муниципальной программы «Совершенствование системы муниципального управления Петропавловск-Камчатского городского округа»	904	0104	09 3 00 00000		80 998.34222
	Обеспечение деятельности органов администрации Петропавловск-Камчатского городского округа в части исполнения функций муниципальной службы	904	0104	09 3 16 16010		80 998.34222
	Фонд оплаты труда государственных (муниципальных) органов	904	0104	09 3 16 16010	121	56 097.56276
	Иные выплаты персоналу государственных (муниципальных) органов, за исключением фонда оплаты труда	904	0104	09 3 16 16010	122	4 692.91517
	Взносы по обязательному социальному страхованию на выплаты денежного содержания и иные выплаты работникам государственных (муниципальных) органов	904	0104	09 3 16 16010	129	14 585.36632
	Закупка товаров, работ, услуг в сфере информационно-коммуникационных технологий	904	0104	09 3 16 16010	242	1 881.20000
	Прочая закупка товаров, работ и услуг	904	0104	09 3 16 16010	244	3 741.29797
	Другие общегосударственные вопросы	904	0113			170 485.54649
	Муниципальная программа «Реализация государственной национальной политики и укрепление гражданского единства в Петропавловск-Камчатском городском округе»	904	0113	08 0 00 00000		1 450.00000
	Подпрограмма «Устойчивое развитие коренных малочисленных народов Севера, Сибири и Дальнего Востока в Петропавловск-Камчатском городском округе» Муниципальной программы «Реализация государственной национальной политики и укрепление гражданского единства в Петропавловск-Камчатском городском округе»	904	0113	08 1 00 00000		50.00000
	Создание условий для устойчивого развития экономики традиционных отраслей хозяйствования коренных малочисленных народов в местах их традиционного проживания и традиционной хозяйственной деятельности (предоставление субсидий родовым общинам коренных малочисленных народов Севера, Сибири и Дальнего Востока на приобретение оборудования и инвентаря)	904	0113	08 1 60 60010		50.00000
	Субсидии (гранты в форме субсидий) на финансовое обеспечение затрат, порядком (правилами) предоставления которых установлено требование о последующем подтверждении их использования в соответствии с условиями и (или) целями предоставления	904	0113	08 1 60 60010	632	50.00000
	Подпрограмма «Поддержка социально-ориентированных некоммерческих организаций Петропавловск-Камчатского городского округа» Муниципальной программы «Реализация государственной национальной политики и укрепление гражданского единства в Петропавловск-Камчатском городском округе»	904	0113	08 2 00 00000		1 400.00000
	Оказание финансовой поддержки социально ориентированным некоммерческим организациям, зарегистрированным и осуществляющим деятельность на территории Петропавловск-Камчатского городского округа	904	0113	08 2 60 60020		1 400.00000
	Субсидии (гранты в форме субсидий) на финансовое обеспечение затрат, порядком (правилами) предоставления которых установлено требование о последующем подтверждении их использования в соответствии с условиями и (или) целями предоставления	904	0113	08 2 60 60020	632	1 400.00000
	Муниципальная программа «Совершенствование системы муниципального управления Петропавловск-Камчатского городского округа»	904	0113	09 0 00 00000		169 035.54649
	Подпрограмма «Развитие и совершенствование информационного общества» Муниципальной программы «Совершенствование системы муниципального управления Петропавловск-Камчатского городского округа»	904	0113	09 1 00 00000		14 169.26625
	Информатизация управления городским округом	904	0113	09 1 67 67050		14 169.26625
	Закупка товаров, работ, услуг в сфере информационно-коммуникационных технологий	904	0113	09 1 67 67050	242	14 169.26625
	Подпрограмма «Развитие архивного дела» Муниципальной программы «Совершенствование системы муниципального управления Петропавловск-Камчатского городского округа»	904	0113	09 2 00 00000		11 871.88200
	Обеспечение реализации муниципальных услуг и функций, в том числе по выполнению государственных полномочий Камчатского края (содержание муниципальных учреждений городского округа)	904	0113	09 2 15 15000		11 871.88200
	Фонд оплаты труда учреждений	904	0113	09 2 15 15000	111	8 017.13700
	Иные выплаты персоналу учреждений, за исключением фонда оплаты труда	904	0113	09 2 15 15000	112	800.00000
	Взносы по обязательному социальному страхованию на выплаты по оплате труда работников и иные выплаты работникам учреждений	904	0113	09 2 15 15000	119	2 421.17500
	Закупка товаров, работ, услуг в сфере информационно-коммуникационных технологий	904	0113	09 2 15 15000	242	216.70000
	Прочая закупка товаров, работ и услуг	904	0113	09 2 15 15000	244	399.87000
	Уплата налога на имущество организаций и земельного налога	904	0113	09 2 15 15000	851	7.00000
	Уплата прочих налогов, сборов	904	0113	09 2 15 15000	852	10.00000
	Подпрограмма «Обеспечение деятельности органов администрации Петропавловск-Камчатского городского округа» Муниципальной программы «Совершенствование системы муниципального управления Петропавловск-Камчатского городского округа»	904	0113	09 3 00 00000		142 994.39824
	Взносы в ассоциации	904	0113	09 3 14 14150		2 420.22100
	Уплата иных платежей	904	0113	09 3 14 14150	853	2 160.22100
	Взносы в международные организации	904	0113	09 3 14 14150	862	260.00000



№ п/п	Наименование	Код бюджетной классификации				Годовой объем ассигнований
		Код мин-ва, ведомства	Раздел, Подраздел	Целевая статья	Вид расходов	
	Обеспечение деятельности органов администрации Петропавловск-Камчатского городского округа в части исполнения функций, не связанных с муниципальной службой	904	0113	09 3 16 16020		32 809.06200
	Фонд оплаты труда государственных (муниципальных) органов	904	0113	09 3 16 16020	121	23 236.48600
	Иные выплаты персоналу государственных (муниципальных) органов, за исключением фонда оплаты труда	904	0113	09 3 16 16020	122	2 475.15700
	Взносы по обязательному социальному страхованию на выплаты денежного содержания и иные выплаты работникам государственных (муниципальных) органов	904	0113	09 3 16 16020	129	7 017.41900
	Прочая закупка товаров, работ и услуг	904	0113	09 3 16 16020	244	80.00000
	Организация материально-технического и хозяйственного обеспечения деятельности органов администрации Петропавловск-Камчатского городского округа	904	0113	09 3 16 16040		106 130.42774
	Фонд оплаты труда государственных (муниципальных) органов	904	0113	09 3 16 16040	121	34 280.02300
	Иные выплаты персоналу государственных (муниципальных) органов, за исключением фонда оплаты труда	904	0113	09 3 16 16040	122	2 240.00000
	Взносы по обязательному социальному страхованию на выплаты денежного содержания и иные выплаты работникам государственных (муниципальных) органов	904	0113	09 3 16 16040	129	10 352.56700
	Закупка товаров, работ, услуг в сфере информационно-коммуникационных технологий	904	0113	09 3 16 16040	242	6 166.64852
	Прочая закупка товаров, работ и услуг	904	0113	09 3 16 16040	244	52 782.14085
	Уплата прочих налогов, сборов	904	0113	09 3 16 16040	852	309.04837
	Уплата налога на имущество	904	0113	09 3 66 66020		1 634.68750
	Уплата налога на имущество организаций и земельного налога	904	0113	09 3 66 66020	851	1 634.68750
	Жилищное хозяйство	904	0501			275.39840
	Муниципальная программа «Совершенствование системы муниципального управления Петропавловск-Камчатского городского округа»	904	0501	09 0 00 00000		275.39840
	Подпрограмма «Обеспечение деятельности органов администрации Петропавловск-Камчатского городского округа» Муниципальной программы «Совершенствование системы муниципального управления Петропавловск-Камчатского городского округа»	904	0501	09 3 00 00000		275.39840
	Исполнение судебных актов по обращению взыскания на средства бюджета Петропавловск-Камчатского городского округа (в том числе мировых соглашений)	904	0501	09 3 17 17000		200.00000
	Прочая закупка товаров, работ и услуг	904	0501	09 3 17 17000	244	200.00000
	Внесение взносов на капитальный ремонт общего имущества многоквартирного дома соразмерно своей доле в праве общей собственности на это имущество	904	0501	09 3 66 66010		75.39840
	Прочая закупка товаров, работ и услуг	904	0501	09 3 66 66010	244	75.39840
	Другие вопросы в области культуры, кинематографии	904	0804			1 547.82000
	Муниципальная программа «Совершенствование системы муниципального управления Петропавловск-Камчатского городского округа»	904	0804	09 0 00 00000		1 547.82000
	Подпрограмма «Развитие и совершенствование информационного общества» Муниципальной программы «Совершенствование системы муниципального управления Петропавловск-Камчатского городского округа»	904	0804	09 1 00 00000		1 547.82000
	Создание открытых информационных систем в учреждениях культуры городского округа	904	0804	09 1 67 67030		1 547.82000
	Закупка товаров, работ, услуг в сфере информационно-коммуникационных технологий	904	0804	09 1 67 67030	242	1 547.82000
	Другие вопросы в области социальной политики	904	1006			2 644.00000
	Муниципальная программа «Реализация экономической политики, инвестиционной, межрегиональной и международной деятельности Петропавловск-Камчатского городского округа»	904	1006	07 0 00 00000		1 284.00000
	Подпрограмма «Создание благоприятных условий для обеспечения населения Петропавловск-Камчатского городского округа услугами потребительского рынка и развития предпринимательства» Муниципальной программы «Реализация экономической политики, инвестиционной, межрегиональной и международной деятельности Петропавловск-Камчатского городского округа»	904	1006	07 1 00 00000		1 284.00000
	Изготовление и размещение социальной рекламы в целях реализации исполнительно-распорядительных полномочий администрации Петропавловск-Камчатского городского округа	904	1006	07 1 25 25020		1 284.00000
	Прочая закупка товаров, работ и услуг	904	1006	07 1 25 25020	244	1 284.00000
	Муниципальная программа «Совершенствование системы муниципального управления Петропавловск-Камчатского городского округа»	904	1006	09 0 00 00000		1 360.00000
	Подпрограмма «Развитие и совершенствование информационного общества» Муниципальной программы «Совершенствование системы муниципального управления Петропавловск-Камчатского городского округа»	904	1006	09 1 00 00000		1 360.00000
	Создание условий для формирования информационной системы статистического учета и мониторинга социальной поддержки населения городского округа; обучение и социальная реабилитация детей с ограниченными возможностями здоровья	904	1006	09 1 67 67040		1 360.00000
	Закупка товаров, работ, услуг в сфере информационно-коммуникационных технологий	904	1006	09 1 67 67040	242	1 360.00000
	Периодическая печать и издательства	904	1202			5 248.00000
	Муниципальная программа «Совершенствование системы муниципального управления Петропавловск-Камчатского городского округа»	904	1202	09 0 00 00000		5 248.00000
	Подпрограмма «Обеспечение деятельности органов администрации Петропавловск-Камчатского городского округа» Муниципальной программы «Совершенствование системы муниципального управления Петропавловск-Камчатского городского округа»	904	1202	09 3 00 00000		5 248.00000
	Организация обеспечения деятельности органов администрации Петропавловск-Камчатского городского округа в части информационной политики	904	1202	09 3 25 25050		5 248.00000
	Прочая закупка товаров, работ и услуг	904	1202	09 3 25 25050	244	5 248.00000
	Другие вопросы в области средств массовой информации	904	1204			7 761.00000
	Муниципальная программа «Совершенствование системы муниципального управления Петропавловск-Камчатского городского округа»	904	1204	09 0 00 00000		7 761.00000
	Подпрограмма «Обеспечение деятельности органов администрации Петропавловск-Камчатского городского округа» Муниципальной программы «Совершенствование системы муниципального управления Петропавловск-Камчатского городского округа»	904	1204	09 3 00 00000		7 761.00000
	Организация обеспечения деятельности органов администрации Петропавловск-Камчатского городского округа в части информационной политики	904	1204	09 3 25 25050		7 761.00000
	Прочая закупка товаров, работ и услуг	904	1204	09 3 25 25050	244	7 761.00000
<b>6</b>	<b>Управление образования администрации Петропавловск-Камчатского городского округа – муниципальное учреждение</b>	<b>905</b>				<b>6 060 685.45907</b>
	Дошкольное образование	905	0701			2 314 376.39392
	Муниципальная программа «Развитие образования и социальная поддержка граждан в Петропавловск-Камчатском городском округе»	905	0701	01 0 00 00000		2 314 376.39392
	Подпрограмма «Развитие дошкольного образования» Муниципальной программы «Развитие образования и социальная поддержка граждан в Петропавловск-Камчатском городском округе»	905	0701	01 2 00 00000		2 314 376.39392
	Обеспечение деятельности образовательных организаций, предоставляющих услуги в сфере дошкольного образования	905	0701	01 2 15 15040		974 407.39392
	Субсидии бюджетным учреждениям на финансовое обеспечение государственного (муниципального) задания на оказание государственных (муниципальных) услуг (выполнение работ)	905	0701	01 2 15 15040	611	338 706.09700
	Субсидии бюджетным учреждениям на иные цели	905	0701	01 2 15 15040	612	25 730.00000

№ п/п	Наименование	Код бюджетной классификации				Годовой объем ассигнований
		Код мин-ва, ведом-ства	Раздел, Подраз-дел	Целевая статья	Вид расхо-дов	
	Субсидии автономным учреждениям на финансовое обеспечение государственного (муниципального) задания на оказание государственных (муниципальных) услуг (выполнение работ)	905	0701	01 2 15 15040	621	569 481.29692
	Субсидии автономным учреждениям на иные цели	905	0701	01 2 15 15040	622	40 490.00000
	Расходы за счет средств краевого бюджета, предоставленных в целях выравнивания обеспеченности муниципальных образований в Камчатском крае по реализации ими их расходных обязательств	905	0701	01 2 15 40040		147 100.00000
	Субсидии бюджетным учреждениям на финансовое обеспечение государственного (муниципального) задания на оказание государственных (муниципальных) услуг (выполнение работ)	905	0701	01 2 15 40040	611	46 700.00000
	Субсидии автономным учреждениям на финансовое обеспечение государственного (муниципального) задания на оказание государственных (муниципальных) услуг (выполнение работ)	905	0701	01 2 15 40040	621	100 400.00000
	Расходы для осуществления государственных полномочий Камчатского края по обеспечению государственных гарантий реализации прав на получение общедоступного и бесплатного дошкольного образования в муниципальных дошкольных образовательных организациях и муниципальных общеобразовательных организациях в Камчатском крае	905	0701	01 2 15 40230		1 192 869.00000
	Субсидии бюджетным учреждениям на финансовое обеспечение государственного (муниципального) задания на оказание государственных (муниципальных) услуг (выполнение работ)	905	0701	01 2 15 40230	611	429 884.76300
	Субсидии автономным учреждениям на финансовое обеспечение государственного (муниципального) задания на оказание государственных (муниципальных) услуг (выполнение работ)	905	0701	01 2 15 40230	621	762 984.23700
	Общее образование	905	0702			2 575 177.69588
	Муниципальная программа «Развитие образования и социальная поддержка граждан в Петропавловск-Камчатском городском округе»	905	0702	01 0 00 00000		2 575 177.69588
	Подпрограмма «Развитие общего и дополнительного образования» Муниципальной программы «Развитие образования и социальная поддержка граждан в Петропавловск-Камчатском городском округе»	905	0702	01 1 00 00000		2 575 177.69588
	Обеспечение деятельности образовательных организаций, предоставляющих услуги в сфере общего образования	905	0702	01 1 15 15010		344 048.69588
	Субсидии бюджетным учреждениям на финансовое обеспечение государственного (муниципального) задания на оказание государственных (муниципальных) услуг (выполнение работ)	905	0702	01 1 15 15010	611	126 729.18617
	Субсидии бюджетным учреждениям на иные цели	905	0702	01 1 15 15010	612	28 030.00000
	Субсидии автономным учреждениям на финансовое обеспечение государственного (муниципального) задания на оказание государственных (муниципальных) услуг (выполнение работ)	905	0702	01 1 15 15010	621	154 889.50971
	Субсидии автономным учреждениям на иные цели	905	0702	01 1 15 15010	622	34 400.00000
	Расходы за счет средств краевого бюджета, предоставленных в целях выравнивания обеспеченности муниципальных образований в Камчатском крае по реализации ими их расходных обязательств	905	0702	01 1 15 40040		178 650.00000
	Субсидии бюджетным учреждениям на финансовое обеспечение государственного (муниципального) задания на оказание государственных (муниципальных) услуг (выполнение работ)	905	0702	01 1 15 40040	611	87 550.00000
	Субсидии автономным учреждениям на финансовое обеспечение государственного (муниципального) задания на оказание государственных (муниципальных) услуг (выполнение работ)	905	0702	01 1 15 40040	621	91 100.00000
	Расходы для осуществления государственных полномочий Камчатского края по обеспечению государственных гарантий реализации прав на получение общедоступного и бесплатного начального общего, основного общего, среднего общего образования в муниципальных общеобразовательных организациях в Камчатском крае, по обеспечению дополнительного образования детей в муниципальных общеобразовательных организациях в Камчатском крае	905	0702	01 1 15 40170		1 986 310.00000
	Субсидии бюджетным учреждениям на финансовое обеспечение государственного (муниципального) задания на оказание государственных (муниципальных) услуг (выполнение работ)	905	0702	01 1 15 40170	611	912 952.26500
	Субсидии автономным учреждениям на финансовое обеспечение государственного (муниципального) задания на оказание государственных (муниципальных) услуг (выполнение работ)	905	0702	01 1 15 40170	621	1 073 357.73500
	Расходы для осуществления государственных полномочий Камчатского края по обеспечению государственных гарантий реализации прав на получение общедоступного и бесплатного дошкольного образования в муниципальных дошкольных образовательных организациях и муниципальных общеобразовательных организациях в Камчатском крае	905	0702	01 1 15 40230		35 591.00000
	Субсидии бюджетным учреждениям на финансовое обеспечение государственного (муниципального) задания на оказание государственных (муниципальных) услуг (выполнение работ)	905	0702	01 1 15 40230	611	8 554.05300
	Субсидии автономным учреждениям на финансовое обеспечение государственного (муниципального) задания на оказание государственных (муниципальных) услуг (выполнение работ)	905	0702	01 1 15 40230	621	27 036.94700
	Расходы для осуществления государственных полномочий Камчатского края по выплате вознаграждения за выполнение функций классного руководителя педагогическим работникам муниципальных образовательных организаций в Камчатском крае	905	0702	01 1 15 40250		30 578.00000
	Субсидии бюджетным учреждениям на иные цели	905	0702	01 1 15 40250	612	13 609.00000
	Субсидии автономным учреждениям на иные цели	905	0702	01 1 15 40250	622	16 969.00000
	Дополнительное образование детей	905	0703			294 131.63855
	Муниципальная программа «Развитие образования и социальная поддержка граждан в Петропавловск-Камчатском городском округе»	905	0703	01 0 00 00000		294 131.63855
	Подпрограмма «Развитие общего и дополнительного образования» Муниципальной программы «Развитие образования и социальная поддержка граждан в Петропавловск-Камчатском городском округе»	905	0703	01 1 00 00000		294 131.63855
	Обеспечение деятельности образовательных организаций, предоставляющих услуги в сфере дополнительного образования детей	905	0703	01 1 15 15020		49 380.77525
	Субсидии бюджетным учреждениям на финансовое обеспечение государственного (муниципального) задания на оказание государственных (муниципальных) услуг (выполнение работ)	905	0703	01 1 15 15020	611	29 696.94992
	Субсидии бюджетным учреждениям на иные цели	905	0703	01 1 15 15020	612	5 600.00000
	Субсидии автономным учреждениям на финансовое обеспечение государственного (муниципального) задания на оказание государственных (муниципальных) услуг (выполнение работ)	905	0703	01 1 15 15020	621	13 233.82533
	Субсидии автономным учреждениям на иные цели	905	0703	01 1 15 15020	622	850.00000
	Расходы за счет средств краевого бюджета, предоставленных в целях выравнивания обеспеченности муниципальных образований в Камчатском крае по реализации ими их расходных обязательств	905	0703	01 1 15 40040		193 204.16330
	Субсидии бюджетным учреждениям на финансовое обеспечение государственного (муниципального) задания на оказание государственных (муниципальных) услуг (выполнение работ)	905	0703	01 1 15 40040	611	163 171.40000
	Субсидии автономным учреждениям на финансовое обеспечение государственного (муниципального) задания на оказание государственных (муниципальных) услуг (выполнение работ)	905	0703	01 1 15 40040	621	30 032.76330
	Расходы для осуществления государственных полномочий Камчатского края по обеспечению государственных гарантий реализации прав на получение общедоступного и бесплатного начального общего, основного общего, среднего общего образования в муниципальных общеобразовательных организациях в Камчатском крае, по обеспечению дополнительного образования детей в муниципальных общеобразовательных организациях в Камчатском крае	905	0703	01 1 15 40170		51 502.00000
	Субсидии бюджетным учреждениям на финансовое обеспечение государственного (муниципального) задания на оказание государственных (муниципальных) услуг (выполнение работ)	905	0703	01 1 15 40170	611	27 692.39700
	Субсидии автономным учреждениям на финансовое обеспечение государственного (муниципального) задания на оказание государственных (муниципальных) услуг (выполнение работ)	905	0703	01 1 15 40170	621	23 809.60300
	Расходы для осуществления государственных полномочий Камчатского края по выплате ежемесячной доплаты к заработной плате педагогическим работникам, имеющим ученые степени доктора наук, кандидата наук, государственные награды СССР, РСФСР и Российской Федерации, в отдельных муниципальных образовательных организациях в Камчатском крае	905	0703	01 1 15 40190		44.70000

№ п/п	Наименование	Код бюджетной классификации				Годовой объем ассигнований
		Код мин-ва, ведом-ства	Раздел, Подраз-дел	Целевая статья	Вид расхо-дов	
	Субсидии бюджетным учреждениям на иные цели	905	0703	01 1 15 40190	612	44.70000
	Другие вопросы в области образования	905	0709			341 852.17072
	Муниципальная программа «Развитие образования и социальная поддержка граждан в Петропавловск-Камчатском городском округе»	905	0709	01 0 00 00000		341 852.17072
	Подпрограмма «Развитие общего и дополнительного образования» Муниципальной программы «Развитие образования и социальная поддержка граждан в Петропавловск-Камчатском городском округе»	905	0709	01 1 00 00000		56 604.15472
	Приведение общеобразовательных учреждений в соответствие с современными требованиями, в том числе проведение ремонтных работ в соответствии с СанПиН и другим нормативным документам, направленными на обеспечение безопасных условий организации образовательного процесса	905	0709	01 1 08 08060		40 280.03718
	Субсидии бюджетным учреждениям на иные цели	905	0709	01 1 08 08060	612	12 051.65200
	Субсидии автономным учреждениям на иные цели	905	0709	01 1 08 08060	622	28 228.38518
	Создание системы поддержки одаренных детей и популяризация передового педагогического опыта	905	0709	01 1 26 26100		3 083.55754
	Прочая закупка товаров, работ и услуг	905	0709	01 1 26 26100	244	1 103.63800
	Премии и гранты	905	0709	01 1 26 26100	350	1 979.91954
	Организация отдыха детей в каникулярное время	905	0709	01 1 81 81000		13 240.56000
	Субсидии бюджетным учреждениям на финансовое обеспечение государственного (муниципального) задания на оказание государственных (муниципальных) услуг (выполнение работ)	905	0709	01 1 81 81000	611	5 134.54340
	Субсидии автономным учреждениям на финансовое обеспечение государственного (муниципального) задания на оказание государственных (муниципальных) услуг (выполнение работ)	905	0709	01 1 81 81000	621	8 106.01660
	Подпрограмма «Развитие дошкольного образования» Муниципальной программы «Развитие образования и социальная поддержка граждан в Петропавловск-Камчатском городском округе»	905	0709	01 2 00 00000		5 468.39644
	Предоставление субсидий юридическим лицам, индивидуальным предпринимателям, предоставляющим услуги в сфере дошкольного образования	905	0709	01 2 84 84010		5 468.39644
	Субсидии на возмещение недополученных доходов и (или) возмещение фактически понесенных затрат в связи с производством (реализацией) товаров, выполнением работ, оказанием услуг	905	0709	01 2 84 84010	811	5 468.39644
	Подпрограмма «Обеспечение реализации муниципальной программы «Развитие образования и социальная поддержка граждан в Петропавловск-Камчатском городском округе» Муниципальной программы «Развитие образования и социальная поддержка граждан в Петропавловск-Камчатском городском округе»	905	0709	01 4 00 00000		279 779.61956
	Обеспечение деятельности (оказание услуг) муниципального бюджетного учреждения Петропавловск-Камчатского городского округа «Централизованная бухгалтерия»	905	0709	01 4 15 15060		141 065.98500
	Субсидии бюджетным учреждениям на финансовое обеспечение государственного (муниципального) задания на оказание государственных (муниципальных) услуг (выполнение работ)	905	0709	01 4 15 15060	611	136 165.98500
	Субсидии бюджетным учреждениям на иные цели	905	0709	01 4 15 15060	612	4 900.00000
	Обеспечение деятельности (оказание услуг) муниципального автономного учреждения «Информационно-методический центр Петропавловск-Камчатского городского округа»	905	0709	01 4 15 15200		28 973.18800
	Субсидии автономным учреждениям на финансовое обеспечение государственного (муниципального) задания на оказание государственных (муниципальных) услуг (выполнение работ)	905	0709	01 4 15 15200	621	27 973.18800
	Субсидии автономным учреждениям на иные цели	905	0709	01 4 15 15200	622	1 000.00000
	Обеспечение деятельности органов администрации Петропавловск-Камчатского городского округа в части исполнения функций муниципальной службы	905	0709	01 4 16 16010		44 517.56756
	Фонд оплаты труда государственных (муниципальных) органов	905	0709	01 4 16 16010	121	33 604.89200
	Иные выплаты персоналу государственных (муниципальных) органов, за исключением фонда оплаты труда	905	0709	01 4 16 16010	122	1 602.16000
	Взносы по обязательному социальному страхованию на выплаты денежного содержания и иные выплаты работникам государственных (муниципальных) органов	905	0709	01 4 16 16010	129	8 905.29600
	Прочая закупка товаров, работ и услуг	905	0709	01 4 16 16010	244	405.21956
	Обеспечение деятельности органов администрации Петропавловск-Камчатского городского округа в части исполнения функций, не связанных с муниципальной службой	905	0709	01 4 16 16020		14 658.15500
	Фонд оплаты труда государственных (муниципальных) органов	905	0709	01 4 16 16020	121	9 403.26700
	Иные выплаты персоналу государственных (муниципальных) органов, за исключением фонда оплаты труда	905	0709	01 4 16 16020	122	1 550.29914
	Взносы по обязательному социальному страхованию на выплаты денежного содержания и иные выплаты работникам государственных (муниципальных) органов	905	0709	01 4 16 16020	129	2 839.78886
	Закупка товаров, работ, услуг в сфере информационно-коммуникационных технологий	905	0709	01 4 16 16020	242	290.00000
	Прочая закупка товаров, работ и услуг	905	0709	01 4 16 16020	244	531.80000
	Уплата налога на имущество организаций и земельного налога	905	0709	01 4 16 16020	851	43.00000
	Обеспечение методической работы в сфере образования	905	0709	01 4 16 16050		11 193.72400
	Фонд оплаты труда государственных (муниципальных) органов	905	0709	01 4 16 16050	121	7 389.58200
	Иные выплаты персоналу государственных (муниципальных) органов, за исключением фонда оплаты труда	905	0709	01 4 16 16050	122	1 286.32900
	Взносы по обязательному социальному страхованию на выплаты денежного содержания и иные выплаты работникам государственных (муниципальных) органов	905	0709	01 4 16 16050	129	2 231.65400
	Прочая закупка товаров, работ и услуг	905	0709	01 4 16 16050	244	286.15900
	Расходы для осуществления государственных полномочий Камчатского края по созданию и организации деятельности комиссий по делам несовершеннолетних и защите их прав муниципальных районов и городских округов в Камчатском крае	905	0709	01 4 16 40100		6 200.00000
	Фонд оплаты труда государственных (муниципальных) органов	905	0709	01 4 16 40100	121	4 000.00000
	Иные выплаты персоналу государственных (муниципальных) органов, за исключением фонда оплаты труда	905	0709	01 4 16 40100	122	559.70000
	Взносы по обязательному социальному страхованию на выплаты денежного содержания и иные выплаты работникам государственных (муниципальных) органов	905	0709	01 4 16 40100	129	1 160.00000
	Прочая закупка товаров, работ и услуг	905	0709	01 4 16 40100	244	480.30000
	Расходы для осуществления отдельных государственных полномочий Камчатского края по социальному обслуживанию граждан в Камчатском крае	905	0709	01 4 16 40110		5 315.00000
	Фонд оплаты труда государственных (муниципальных) органов	905	0709	01 4 16 40110	121	4 000.00000
	Иные выплаты персоналу государственных (муниципальных) органов, за исключением фонда оплаты труда	905	0709	01 4 16 40110	122	193.20000
	Взносы по обязательному социальному страхованию на выплаты денежного содержания и иные выплаты работникам государственных (муниципальных) органов	905	0709	01 4 16 40110	129	1 121.80000
	Расходы для осуществления государственных полномочий по опеке и попечительству в Камчатском крае в части расходов на содержание специалистов, осуществляющих деятельность по опеке и попечительству	905	0709	01 4 16 40120		23 086.00000
	Фонд оплаты труда государственных (муниципальных) органов	905	0709	01 4 16 40120	121	16 720.00000
	Иные выплаты персоналу государственных (муниципальных) органов, за исключением фонда оплаты труда	905	0709	01 4 16 40120	122	543.83500
	Взносы по обязательному социальному страхованию на выплаты денежного содержания и иные выплаты работникам государственных (муниципальных) органов	905	0709	01 4 16 40120	129	4 539.80000
	Прочая закупка товаров, работ и услуг	905	0709	01 4 16 40120	244	1 282.36500
	Расходы для осуществления государственных полномочий Камчатского края по выплате компенсации части платы, взимаемой с родителей (законных представителей) за присмотр и уход за детьми в образовательных организациях в Камчатском крае, реализующих образовательную программу дошкольного образования	905	0709	01 4 16 40210		4 770.00000

№ п/п	Наименование	Код бюджетной классификации				Годовой объем ассигнований
		Код мин-ва, ведомства	Раздел, Подраздел	Целевая статья	Вид расходов	
	Фонд оплаты труда государственных (муниципальных) органов	905	0709	01 4 16 40210	121	1 546.35000
	Иные выплаты персоналу государственных (муниципальных) органов, за исключением фонда оплаты труда	905	0709	01 4 16 40210	122	75.00000
	Взносы по обязательному социальному страхованию на выплаты денежного содержания и иные выплаты работникам государственных (муниципальных) органов	905	0709	01 4 16 40210	129	448.44200
	Прочая закупка товаров, работ и услуг	905	0709	01 4 16 40210	244	2 700.20800
	Пенсионное обеспечение	905	1001			13 568.53900
	Муниципальная программа «Развитие образования и социальная поддержка граждан в Петропавловск-Камчатском городском округе»	905	1001	01 0 00 00000		13 568.53900
	Подпрограмма «Реализация социальной политики городского округа» Муниципальной программы «Развитие образования и социальная поддержка граждан в Петропавловск-Камчатском городском округе»	905	1001	01 3 00 00000		13 568.53900
	Организация назначения, выплаты и перерасчета ежемесячной доплаты к пенсии лицам, замещавшим муниципальные должности в городском округе, и пенсии за выслугу лет лицам, замещавшим должности муниципальной службы в городском округе	905	1001	01 3 28 28110		13 568.53900
	Прочая закупка товаров, работ и услуг	905	1001	01 3 28 28110	244	87.62600
	Иные пенсии, социальные доплаты к пенсиям	905	1001	01 3 28 28110	312	13 480.91300
	Социальное обслуживание населения	905	1002			12 555.54600
	Муниципальная программа «Развитие образования и социальная поддержка граждан в Петропавловск-Камчатском городском округе»	905	1002	01 0 00 00000		12 555.54600
	Подпрограмма «Развитие общего и дополнительного образования» Муниципальной программы «Развитие образования и социальная поддержка граждан в Петропавловск-Камчатском городском округе»	905	1002	01 1 00 00000		12 555.54600
	Обеспечение деятельности психолого-медико-педагогической комиссии Петропавловск-Камчатского городского округа	905	1002	01 1 80 80020		12 555.54600
	Субсидии автономным учреждениям на финансовое обеспечение государственного (муниципального) задания на оказание государственных (муниципальных) услуг (выполнение работ)	905	1002	01 1 80 80020	621	12 555.54600
	Социальное обеспечение населения	905	1003			167 710.00000
	Муниципальная программа «Развитие образования и социальная поддержка граждан в Петропавловск-Камчатском городском округе»	905	1003	01 0 00 00000		167 710.00000
	Подпрограмма «Реализация социальной политики городского округа» Муниципальной программы «Развитие образования и социальная поддержка граждан в Петропавловск-Камчатском городском округе»	905	1003	01 3 00 00000		167 710.00000
	Организация предоставления мер муниципальной социальной поддержки отдельным категориям граждан на ремонт жилых помещений в Петропавловск-Камчатском городском округе в соответствии с Решением Городской Думы Петропавловск-Камчатского городского округа от 25.12.2008 № 87-нд	905	1003	01 3 28 28050		15 300.00000
	Пособия, компенсации, меры социальной поддержки по публичным нормативным обязательствам	905	1003	01 3 28 28050	313	15 300.00000
	Возмещение расходов, связанных с погребением	905	1003	01 3 28 28120		19 322.00000
	Субсидии на возмещение недополученных доходов и (или) возмещение фактически понесенных затрат в связи с производством (реализацией) товаров, выполнением работ, оказанием услуг	905	1003	01 3 28 28120	811	19 322.00000
	Расходы для осуществления государственных полномочий Камчатского края по предоставлению мер социальной поддержки отдельным категориям граждан в период получения ими образования в муниципальных общеобразовательных организациях в Камчатском крае	905	1003	01 3 28 40180		133 088.00000
	Пособия, компенсации и иные социальные выплаты гражданам, кроме публичных нормативных обязательств	905	1003	01 3 28 40180	321	5 000.00000
	Субсидии бюджетным учреждениям на иные цели	905	1003	01 3 28 40180	612	65 000.00000
	Субсидии автономным учреждениям на иные цели	905	1003	01 3 28 40180	622	63 088.00000
	Охрана семьи и детства	905	1004			300 691.50000
	Муниципальная программа «Развитие образования и социальная поддержка граждан в Петропавловск-Камчатском городском округе»	905	1004	01 0 00 00000		300 691.50000
	Подпрограмма «Реализация социальной политики городского округа» Муниципальной программы «Развитие образования и социальная поддержка граждан в Петропавловск-Камчатском городском округе»	905	1004	01 3 00 00000		300 691.50000
	Расходы для осуществления государственных полномочий по опеке и попечительству в Камчатском крае в части расходов на выплату вознаграждения опекунам совершеннолетних недееспособных граждан, проживающим в Камчатском крае	905	1004	01 3 28 40150		2 056.00000
	Приобретение товаров, работ, услуг в пользу граждан в целях их социального обеспечения	905	1004	01 3 28 40150	323	2 056.00000
	Расходы для осуществления государственных полномочий по опеке и попечительству в Камчатском крае в части социальной поддержки детей-сирот и детей, оставшихся без попечения родителей, переданных под опеку или попечительство (за исключением детей-сирот и детей, оставшихся без попечения родителей, переданных под опеку или попечительство, обучающихся в федеральных образовательных организациях), на предоставление дополнительной меры социальной поддержки по содержанию отдельных лиц из числа детей-сирот и детей, оставшихся без попечения родителей, обучающихся в общеобразовательных организациях и ранее находившихся под попечительством, попечителям которых выплачивались денежные средства на их содержание, на выплату ежемесячного вознаграждения приемным родителям, на организацию подготовки лиц, желающих принять на воспитание в свою семью ребенка, оставшегося без попечения родителей	905	1004	01 3 28 40160		200 239.00000
	Прочая закупка товаров, работ и услуг	905	1004	01 3 28 40160	244	700.00000
	Пособия, компенсации, меры социальной поддержки по публичным нормативным обязательствам	905	1004	01 3 28 40160	313	98 100.00000
	Пособия, компенсации и иные социальные выплаты гражданам, кроме публичных нормативных обязательств	905	1004	01 3 28 40160	321	5 000.00000
	Приобретение товаров, работ, услуг в пользу граждан в целях их социального обеспечения	905	1004	01 3 28 40160	323	96 439.00000
	Расходы для осуществления государственных полномочий Камчатского края в части расходов на предоставление единовременной денежной выплаты гражданам, усыновившим (удочерившим) ребенка (детей) в Камчатском крае	905	1004	01 3 28 40200		1 500.00000
	Пособия, компенсации, меры социальной поддержки по публичным нормативным обязательствам	905	1004	01 3 28 40200	313	1 500.00000
	Расходы для осуществления государственных полномочий Камчатского края по выплате компенсации части платы, взимаемой с родителей (законных представителей) за присмотр и уход за детьми в образовательных организациях в Камчатском крае, реализующих образовательную программу дошкольного образования	905	1004	01 3 28 40210		95 391.00000
	Пособия, компенсации и иные социальные выплаты гражданам, кроме публичных нормативных обязательств	905	1004	01 3 28 40210	321	95 391.00000
	Расходы на выплату единовременного пособия при всех формах устройства детей, лишенных родительского попечения, в семью	905	1004	01 3 28 52600		1 505.50000
	Пособия, компенсации, меры социальной поддержки по публичным нормативным обязательствам	905	1004	01 3 28 52600	313	1 505.50000
	Другие вопросы в области социальной политики	905	1006			40 621.97500
	Муниципальная программа «Развитие образования и социальная поддержка граждан в Петропавловск-Камчатском городском округе»	905	1006	01 0 00 00000		40 621.97500
	Подпрограмма «Реализация социальной политики городского округа» Муниципальной программы «Развитие образования и социальная поддержка граждан в Петропавловск-Камчатском городском округе»	905	1006	01 3 00 00000		40 621.97500
	Организация и проведение социально-значимых мероприятий для населения Петропавловск-Камчатского городского округа	905	1006	01 3 26 26160		1 769.11500
	Прочая закупка товаров, работ и услуг	905	1006	01 3 26 26160	244	908.02500
	Субсидии бюджетным учреждениям на иные цели	905	1006	01 3 26 26160	612	861.09000



№ п/п	Наименование	Код бюджетной классификации				Годовой объем ассигнований
		Код мин-ва, ведомства	Раздел, Подраздел	Целевая статья	Вид расходов	
	Организация предоставления мер муниципальной социальной поддержки отдельным категориям граждан, проживающим на территории Петропавловск-Камчатского городского округа, в соответствии с Решением Городской Думы Петропавловск-Камчатского городского округа от 03.09.2009 № 157-нд	905	1006	01 3 28 28060		30 858.28100
	Прочая закупка товаров, работ и услуг	905	1006	01 3 28 28060	244	393.48100
	Пособия, компенсации, меры социальной поддержки по публичным нормативным обязательствам	905	1006	01 3 28 28060	313	29 656.50000
	Приобретение товаров, работ, услуг в пользу граждан в целях их социального обеспечения	905	1006	01 3 28 28060	323	808.30000
	Организация предоставления мер муниципальной социальной поддержки на предоставление бесплатной зубопротезной помощи (за исключением протезов из драгоценных металлов, металлокерамики и других дорогостоящих материалов и искусственных имплантатов) неработающим пенсионерам, проживающим на территории Петропавловск-Камчатского городского округа, в соответствии с Решением Городской Думы Петропавловск-Камчатского городского округа от 06.03.2013 № 36-нд	905	1006	01 3 28 28070		2 620.40400
	Приобретение товаров, работ, услуг в пользу граждан в целях их социального обеспечения	905	1006	01 3 28 28070	323	2 620.40400
	Организация предоставления мер муниципальной социальной поддержки почетных граждан города Петропавловска-Камчатского в соответствии с Решением Городской Думы Петропавловск-Камчатского городского округа от 31.10.2013 N 144-нд «О порядке и условиях присвоения звания «Почетный гражданин города Петропавловска-Камчатского»	905	1006	01 3 28 28100		2 719.11500
	Прочая закупка товаров, работ и услуг	905	1006	01 3 28 28100	244	12.60700
	Пособия, компенсации, меры социальной поддержки по публичным нормативным обязательствам	905	1006	01 3 28 28100	313	2 706.50800
	Организация предоставления дополнительных мер социальной поддержки отдельным категориям обучающихся в муниципальных общеобразовательных организациях Петропавловск-Камчатского городского округа в виде обеспечения бесплатным питанием в соответствии с Решением Городской Думы Петропавловск-Камчатского городского округа от 27.10.2014 № 265-нд	905	1006	01 3 28 28160		2 655.06000
	Субсидии бюджетным учреждениям на иные цели	905	1006	01 3 28 28160	612	1 083.06000
	Субсидии автономным учреждениям на иные цели	905	1006	01 3 28 28160	622	1 572.00000
<b>7</b>	<b>Управление экономического развития и имущественных отношений администрации Петропавловск-Камчатского городского округа – муниципальное учреждение</b>	<b>906</b>				<b>144 421.81413</b>
	Другие вопросы в области национальной безопасности и правоохранительной деятельности	906	0314			110.00000
	Муниципальная программа «Обеспечение защиты населения от чрезвычайных ситуаций и совершенствования гражданской обороны, профилактика правонарушений, экстремизма, терроризма и асоциальных явлений в Петропавловск-Камчатском городском округе»	906	0314	04 0 00 00000		110.00000
	Подпрограмма «Совершенствование гражданской обороны и защиты населения» Муниципальной программы «Обеспечение защиты населения от чрезвычайных ситуаций и совершенствования гражданской обороны, профилактика правонарушений, экстремизма, терроризма и асоциальных явлений в Петропавловск-Камчатском городском округе»	906	0314	04 1 00 00000		110.00000
	Проведение практических учений по приведению сил, средств и спасательных служб гражданской обороны и чрезвычайных ситуаций к действиям по предназначению	906	0314	04 1 26 26030		110.00000
	Прочая закупка товаров, работ и услуг	906	0314	04 1 26 26030	244	110.00000
	Транспорт	906	0408			66 816.66700
	Муниципальная программа «Развитие транспортной системы Петропавловск-Камчатского городского округа»	906	0408	06 0 00 00000		66 816.66700
	Подпрограмма «Развитие пассажирского автомобильного транспорта в Петропавловск-Камчатском городском округе» Муниципальной программы «Развитие транспортной системы Петропавловск-Камчатского городского округа»	906	0408	06 2 00 00000		66 816.66700
	Расходы за счет средств краевого бюджета, направленных на реализацию мероприятий соответствующей подпрограммы соответствующей государственной программы Камчатского края (за исключением мероприятий Инвестиционной программы Камчатского края и субсидий, которым присвоены отдельные коды)	906	0408	06 2 12 4006E		62 816.66700
	Прочая закупка товаров, работ и услуг	906	0408	06 2 12 4006E	244	62 816.66700
	Расходы на реализацию мероприятий государственной программы Российской Федерации «Доступная среда» на 2011-2020 годы	906	0408	06 2 12 R0270		4 000.00000
	Прочая закупка товаров, работ и услуг	906	0408	06 2 12 R0270	244	4 000.00000
	Другие вопросы в области национальной экономики	906	0412			65 652.54335
	Муниципальная программа «Реализация экономической политики, инвестиционной, межрегиональной и международной деятельности Петропавловск-Камчатского городского округа»	906	0412	07 0 00 00000		14 978.95966
	Подпрограмма «Создание благоприятных условий для обеспечения населения Петропавловск-Камчатского городского округа услугами потребительского рынка и развития предпринимательства» Муниципальной программы «Реализация экономической политики, инвестиционной, межрегиональной и международной деятельности Петропавловск-Камчатского городского округа»	906	0412	07 1 00 00000		14 978.95966
	Создание и размещение информационных материалов, направленных на формирование положительного образа предпринимателя, местного производителя, положительных примеров создания собственного дела	906	0412	07 1 25 25010		260.40000
	Прочая закупка товаров, работ и услуг	906	0412	07 1 25 25010	244	260.40000
	Организация семинаров для субъектов малого и среднего предпринимательства по актуальным вопросам осуществления предпринимательской деятельности с участием сторонних организаций, в том числе контролирующих органов	906	0412	07 1 26 26010		100.00000
	Прочая закупка товаров, работ и услуг	906	0412	07 1 26 26010	244	100.00000
	Предоставление грантов начинающим субъектам малого предпринимательства на создание собственного бизнеса	906	0412	07 1 60 60030		1 600.00000
	Субсидии (гранты в форме субсидий) на финансовое обеспечение затрат в связи с производством (реализацией) товаров, выполнением работ, оказанием услуг, порядком (правилами) предоставления которых установлено требование о последующем подтверждении их использования в соответствии с условиями и (или) целями предоставления	906	0412	07 1 60 60030	812	1 600.00000
	Предоставление субсидии субъектам малого и среднего предпринимательства в целях возмещения части затрат, связанных с приобретением оборудования для создания и (или) развития и (или) модернизации производства товаров (работ, услуг)	906	0412	07 1 60 60060		1 000.00000
	Субсидии (гранты в форме субсидий) на финансовое обеспечение затрат в связи с производством (реализацией) товаров, выполнением работ, оказанием услуг, порядком (правилами) предоставления которых установлено требование о последующем подтверждении их использования в соответствии с условиями и (или) целями предоставления	906	0412	07 1 60 60060	812	1 000.00000
	Предоставление субсидии субъектам малого и среднего предпринимательства на создание туристической инфраструктуры	906	0412	07 1 60 60150		400.00000
	Субсидии (гранты в форме субсидий) на финансовое обеспечение затрат в связи с производством (реализацией) товаров, выполнением работ, оказанием услуг, порядком (правилами) предоставления которых установлено требование о последующем подтверждении их использования в соответствии с условиями и (или) целями предоставления	906	0412	07 1 60 60150	812	400.00000
	Предоставление субсидии субъектам малого и среднего предпринимательства на ранней стадии их деятельности на приобретение основных средств	906	0412	07 1 60 60170		1 500.00000
	Субсидии (гранты в форме субсидий) на финансовое обеспечение затрат в связи с производством (реализацией) товаров, выполнением работ, оказанием услуг, порядком (правилами) предоставления которых установлено требование о последующем подтверждении их использования в соответствии с условиями и (или) целями предоставления	906	0412	07 1 60 60170	812	1 500.00000

№ п/п	Наименование	Код бюджетной классификации				Годовой объем ассигнований
		Код мин-ва, ведомства	Раздел, Подраздел	Целевая статья	Вид расходов	
	Предоставление субсидии субъектам малого и среднего предпринимательства на возмещение части затрат, направленных на оплату аренды за нежилое здание, расположенное на территории Петропавловск-Камчатского городского округа	906	0412	07 1 60 60190		10 118.55966
	Субсидии (гранты в форме субсидий) на финансовое обеспечение затрат в связи с производством (реализацией) товаров, выполнением работ, оказанием услуг, порядком (правилами) предоставления которых установлено требование о последующем подтверждении их использования в соответствии с условиями и (или) целями предоставления	906	0412	07 1 60 60190	812	10 118.55966
	Муниципальная программа «Совершенствование управления муниципальным имуществом Петропавловск-Камчатского городского округа»	906	0412	11 0 00 00000		50 673.58369
	Подпрограмма «Обеспечение реализации Программы» Муниципальной программы «Совершенствование управления муниципальным имуществом Петропавловск-Камчатского городского округа»	906	0412	11 3 00 00000		50 673.58369
	Обеспечение деятельности органов администрации Петропавловск-Камчатского городского округа в части исполнения функций муниципальной службы	906	0412	11 3 16 16010		47 690.29969
	Фонд оплаты труда государственных (муниципальных) органов	906	0412	11 3 16 16010	121	35 498.10000
	Иные выплаты персоналу государственных (муниципальных) органов, за исключением фонда оплаты труда	906	0412	11 3 16 16010	122	2 150.70469
	Взносы по обязательному социальному страхованию на выплаты денежного содержания и иные выплаты работникам государственных (муниципальных) органов	906	0412	11 3 16 16010	129	9 229.50600
	Закупка товаров, работ, услуг в сфере информационно-коммуникационных технологий	906	0412	11 3 16 16010	242	74.00000
	Прочая закупка товаров, работ и услуг	906	0412	11 3 16 16010	244	737.98900
	Обеспечение деятельности органов администрации Петропавловск-Камчатского городского округа в части исполнения функций, не связанных с муниципальной службой	906	0412	11 3 16 16020		2 983.28400
	Фонд оплаты труда государственных (муниципальных) органов	906	0412	11 3 16 16020	121	2 037.76300
	Иные выплаты персоналу государственных (муниципальных) органов, за исключением фонда оплаты труда	906	0412	11 3 16 16020	122	316.13000
	Взносы по обязательному социальному страхованию на выплаты денежного содержания и иные выплаты работникам государственных (муниципальных) органов	906	0412	11 3 16 16020	129	615.40400
	Уплата налога на имущество организаций и земельного налога	906	0412	11 3 16 16020	851	13.98700
	Другие вопросы в области жилищно-коммунального хозяйства	906	0505			11 842.60378
	Муниципальная программа «Совершенствование управления муниципальным имуществом Петропавловск-Камчатского городского округа»	906	0505	11 0 00 00000		11 842.60378
	Подпрограмма «Управление и распоряжение объектами недвижимого имущества муниципальной собственности» Муниципальной программы «Совершенствование управления муниципальным имуществом Петропавловск-Камчатского городского округа»	906	0505	11 1 00 00000		11 842.60378
	Изготовление технической документации на объекты недвижимого имущества	906	0505	11 1 14 14020		3 057.67859
	Прочая закупка товаров, работ и услуг	906	0505	11 1 14 14020	244	3 057.67859
	Оценка рыночной стоимости объектов недвижимого и движимого имущества муниципальной собственности	906	0505	11 1 14 14030		1 746.78400
	Прочая закупка товаров, работ и услуг	906	0505	11 1 14 14030	244	1 746.78400
	Проведение экспертизы безопасности объектов недвижимого имущества	906	0505	11 1 14 14200		186.03520
	Прочая закупка товаров, работ и услуг	906	0505	11 1 14 14200	244	186.03520
	Содержание и сохранность объектов недвижимого имущества, составляющих казну муниципального образования	906	0505	11 1 65 65010		6 852.10599
	Прочая закупка товаров, работ и услуг	906	0505	11 1 65 65010	244	6 852.10599
<b>8</b>	<b>Управление городского хозяйства администрации Петропавловск-Камчатского городского округа-муниципальное учреждение</b>	<b>907</b>				<b>1 872 598.33075</b>
	Лесное хозяйство	907	0407			3 228.93455
	Муниципальная программа «Формирование современной городской среды в Петропавловск-Камчатском городском округе на 2018-2022 годы»	907	0407	12 0 00 00000		3 228.93455
	Подпрограмма «Комплексное благоустройство Петропавловск-Камчатского городского округа»	907	0407	12 2 00 00000		3 228.93455
	Содержание лесных зон городского округа	907	0407	12 2 21 21000		3 228.93455
	Прочая закупка товаров, работ и услуг	907	0407	12 2 21 21000	244	3 228.93455
	Транспорт	907	0408			358 070.36610
	Муниципальная программа «Развитие транспортной системы Петропавловск-Камчатского городского округа»	907	0408	06 0 00 00000		358 070.36610
	Подпрограмма «Развитие пассажирского автомобильного транспорта в Петропавловск-Камчатском городском округе» Муниципальной программы «Развитие транспортной системы Петропавловск-Камчатского городского округа»	907	0408	06 2 00 00000		358 070.36610
	Обеспечение деятельности (оказание услуг) муниципального автономного учреждения «Управление пассажирского транспорта Петропавловск-Камчатского городского округа» по компенсации льготной стоимости проездных билетов	907	0408	06 2 15 15100		17 656.23588
	Субсидии автономным учреждениям на финансовое обеспечение государственного (муниципального) задания на оказание государственных (муниципальных) услуг (выполнение работ)	907	0408	06 2 15 15100	621	17 656.23588
	Обеспечение деятельности (оказание услуг) муниципального автономного учреждения «Управление пассажирского транспорта Петропавловск-Камчатского городского округа» по компенсации единичных маршрутов	907	0408	06 2 15 15110		11 449.19300
	Субсидии автономным учреждениям на финансовое обеспечение государственного (муниципального) задания на оказание государственных (муниципальных) услуг (выполнение работ)	907	0408	06 2 15 15110	621	11 449.19300
	Обеспечение деятельности муниципального автономного учреждения «Управление пассажирского транспорта Петропавловск-Камчатского городского округа» на иные цели, не связанные с финансовым обеспечением выполнения муниципального задания	907	0408	06 2 15 15130		998.21500
	Субсидии автономным учреждениям на иные цели	907	0408	06 2 15 15130	622	998.21500
	Обеспечение деятельности муниципального автономного учреждения «Управление пассажирского транспорта Петропавловск-Камчатского городского округа» на иные цели, не связанные с финансовым обеспечением выполнения муниципального задания (содержание здания Автостанции 10 км)	907	0408	06 2 15 15150		3 671.89209
	Субсидии автономным учреждениям на иные цели	907	0408	06 2 15 15150	622	3 671.89209
	Обеспечение деятельности муниципального автономного учреждения «Управление пассажирского транспорта Петропавловск-Камчатского городского округа» на иные цели, не связанные с финансовым обеспечением выполнения муниципального задания (содержание территорий разворотных площадок)	907	0408	06 2 15 15160		2 220.06695
	Субсидии автономным учреждениям на иные цели	907	0408	06 2 15 15160	622	2 220.06695
	Расходы для осуществления государственных полномочий Камчатского края по вопросам предоставления мер социальной поддержки отдельным категориям граждан, проживающим в Камчатском крае, по проезду на автомобильном транспорте общего пользования городского сообщения	907	0408	06 2 15 40130		269 707.00000
	Субсидии автономным учреждениям на финансовое обеспечение государственного (муниципального) задания на оказание государственных (муниципальных) услуг (выполнение работ)	907	0408	06 2 15 40130	621	3 985.81770
	Субсидии на возмещение недополученных доходов и (или) возмещение фактически понесенных затрат в связи с производством (реализацией) товаров, выполнением работ, оказанием услуг	907	0408	06 2 15 40130	811	265 721.18230

№ п/п	Наименование	Код бюджетной классификации				Годовой объем ассигнований
		Код мин-ва, ведом-ства	Раздел, Подраз-дел	Целевая статья	Вид расхо-дов	
	Предоставление субсидий юридическим лицам (за исключением государственных (муниципальных) учреждений), индивидуальным предпринимателям в целях возмещения недополученных доходов, в связи с оказанием услуг по проезду отдельных категорий граждан на автомобильном транспорте общего пользования на маршрутах регулярных перевозок на территории Петропавловск-Камчатского городского округа (кроме такси и маршрутных такси)	907	0408	06 2 60 60200		52 367.76318
	Субсидии на возмещение недополученных доходов и (или) возмещение фактически понесенных затрат в связи с производством (реализацией) товаров, выполнением работ, оказанием услуг	907	0408	06 2 60 60200	811	52 367.76318
	Дорожное хозяйство (дорожные фонды)	907	0409			1 195 585.00066
	Муниципальная программа «Развитие транспортной системы Петропавловск-Камчатского городского округа»	907	0409	06 0 00 00000		38 767.66143
	Подпрограмма «Организация и безопасность дорожного движения» Муниципальной программы «Развитие транспортной системы Петропавловск-Камчатского городского округа»	907	0409	06 3 00 00000		38 767.66143
	Содержание технических средств регулирования дорожного движения, электроснабжение светофорных объектов	907	0409	06 3 02 02020		12 731.55543
	Прочая закупка товаров, работ и услуг	907	0409	06 3 02 02020	244	12 731.55543
	Нанесение дорожной разметки (краской, пластиком)	907	0409	06 3 02 02040		24 036.10600
	Прочая закупка товаров, работ и услуг	907	0409	06 3 02 02040	244	24 036.10600
	Содержание пункта весового контроля	907	0409	06 3 02 02190		2 000.00000
	Прочая закупка товаров, работ и услуг	907	0409	06 3 02 02190	244	2 000.00000
	Муниципальная программа «Формирование современной городской среды в Петропавловск-Камчатском городском округе на 2018-2022 годы»	907	0409	12 0 00 00000		1 156 817.33923
	Подпрограмма «Комплексное благоустройство Петропавловск-Камчатского городского округа»	907	0409	12 2 00 00000		1 156 817.33923
	Содержание автомобильных дорог общего пользования местного значения	907	0409	12 2 02 02130		824 850.85337
	Прочая закупка товаров, работ и услуг	907	0409	12 2 02 02130	244	824 850.85337
	Расходы за счет средств краевого бюджета, направленных на реализацию мероприятий соответствующей подпрограммы соответствующей государственной программы Камчатского края (за исключением инвестиционных мероприятий и субсидий, которым присвоены отдельные коды)	907	0409	12 2 02 40060		231 000.00000
	Прочая закупка товаров, работ и услуг	907	0409	12 2 02 40060	244	231 000.00000
	Расходы за счет средств местного бюджета, в целях софинансирования которых из краевого бюджета предоставляются субсидии	907	0409	12 2 02 S0060		9 240.27164
	Прочая закупка товаров, работ и услуг	907	0409	12 2 02 S0060	244	9 240.27164
	Услуги по представлению доступа к системе спутникового контроля ГЛОНАСС или ГЛОНАСС/GPS для спецтехники	907	0409	12 2 14 14170		1 000.00000
	Прочая закупка товаров, работ и услуг	907	0409	12 2 14 14170	244	1 000.00000
	Обеспечение реализации мероприятий по развитию улично-дорожной сети Петропавловск-Камчатского городского округа	907	0409	12 2 15 15080		48 345.20280
	Фонд оплаты труда учреждений	907	0409	12 2 15 15080	111	26 245.61148
	Иные выплаты персоналу учреждений, за исключением фонда оплаты труда	907	0409	12 2 15 15080	112	2 180.87000
	Взносы по обязательному социальному страхованию на выплаты по оплате труда работников и иные выплаты работникам учреждений	907	0409	12 2 15 15080	119	7 928.09882
	Закупка товаров, работ, услуг в сфере информационно-коммуникационных технологий	907	0409	12 2 15 15080	242	3 270.90718
	Прочая закупка товаров, работ и услуг	907	0409	12 2 15 15080	244	4 833.84473
	Исполнение судебных актов Российской Федерации и мировых соглашений по возмещению вреда, причиненного в результате незаконных действий (бездействия) органов государственной власти (государственных органов), органов местного самоуправления либо должностных лиц этих органов, а также в результате деятельности учреждений	907	0409	12 2 15 15080	831	500.00000
	Уплата налога на имущество организаций и земельного налога	907	0409	12 2 15 15080	851	20.00000
	Уплата прочих налогов, сборов	907	0409	12 2 15 15080	852	78.33600
	Уплата иных платежей	907	0409	12 2 15 15080	853	3 287.53459
	Мероприятия по улично-дорожному освещению автомобильных дорог общего пользования, в том числе текущий ремонт, техническое обслуживание и электроснабжение	907	0409	12 2 85 85040		42 381.01142
	Закупка товаров, работ, услуг в сфере информационно-коммуникационных технологий	907	0409	12 2 85 85040	242	125.00000
	Прочая закупка товаров, работ и услуг	907	0409	12 2 85 85040	244	42 256.01142
	Коммунальное хозяйство	907	0502			6 303.71300
	Муниципальная программа «Энергоэффективность, развитие энергетики и коммунального хозяйства, обеспечение жителей Петропавловск-Камчатского городского округа коммунальными услугами, услугами по благоустройству территории и охрана окружающей среды»	907	0502	03 0 00 00000		6 303.71300
	Подпрограмма «Модернизация жилищно-коммунального хозяйства» Муниципальной программы «Энергоэффективность, развитие энергетики и коммунального хозяйства, обеспечение жителей Петропавловск-Камчатского городского округа коммунальными услугами, услугами по благоустройству территории и охрана окружающей среды»	907	0502	03 2 00 00000		6 303.71300
	Приобретение и установка резервных источников электроснабжения на объектах теплоснабжения	907	0502	03 2 06 06040		30.61224
	Прочая закупка товаров, работ и услуг	907	0502	03 2 06 06040	244	30.61224
	Мероприятия, направленные на ремонт ветхих и аварийных сетей, в том числе проведение экспертиз	907	0502	03 2 06 06090		460.16076
	Прочая закупка товаров, работ и услуг	907	0502	03 2 06 06090	244	460.16076
	Расходы за счет средств краевого бюджета, направленных на реализацию мероприятий соответствующей подпрограммы соответствующей государственной программы Камчатского края (за исключением инвестиционных мероприятий и субсидий, которым присвоены отдельные коды)	907	0502	03 2 06 40065		5 812.94000
	Прочая закупка товаров, работ и услуг	907	0502	03 2 06 40065	244	5 812.94000
	Благоустройство	907	0503			226 182.51675
	Муниципальная программа «Энергоэффективность, развитие энергетики и коммунального хозяйства, обеспечение жителей Петропавловск-Камчатского городского округа коммунальными услугами, услугами по благоустройству территории и охрана окружающей среды»	907	0503	03 0 00 00000		32 820.10780
	Подпрограмма «Ликвидация экологического ущерба от накопленного объема бытовых и промышленных отходов» Муниципальной программы «Энергоэффективность, развитие энергетики и коммунального хозяйства, обеспечение жителей Петропавловск-Камчатского городского округа коммунальными услугами, услугами по благоустройству территории и охрана окружающей среды»	907	0503	03 4 00 00000		16 610.60780
	Содержание территорий, не принадлежащих домовладениям	907	0503	03 4 24 24030		14 724.35388
	Прочая закупка товаров, работ и услуг	907	0503	03 4 24 24030	244	14 724.35388
	Дератизация и дезинфекция территории Петропавловск-Камчатского городского округа	907	0503	03 4 24 24070		485.77202
	Прочая закупка товаров, работ и услуг	907	0503	03 4 24 24070	244	485.77202
	Организация субботников на территории Петропавловск-Камчатского городского округа	907	0503	03 4 26 26190		1 400.48190
	Прочая закупка товаров, работ и услуг	907	0503	03 4 26 26190	244	1 400.48190
	Подпрограмма «Обеспечение реализации муниципальной программы» Муниципальной программы «Энергоэффективность, развитие энергетики и коммунального хозяйства, обеспечение жителей Петропавловск-Камчатского городского округа коммунальными услугами, услугами по благоустройству территории и охрана окружающей среды»	907	0503	03 5 00 00000		16 209.50000

№ п/п	Наименование	Код бюджетной классификации				Годовой объем ассигнований
		Код мин-ва, ведом-ства	Раздел, Подраз-дел	Целевая статья	Вид расхо-дов	
	Расходы на осуществление государственных полномочий Камчатского края по организации проведения мероприятий по отлову и содержанию безнадзорных животных в Камчатском крае	907	0503	03 5 15 40280		16 209.50000
	Прочая закупка товаров, работ и услуг	907	0503	03 5 15 40280	244	16 209.50000
	Муниципальная программа «Формирование современной городской среды в Петропавловск-Камчатском городском округе на 2018-2022 годы»	907	0503	12 0 00 00000		193 362.40895
	Подпрограмма «Комплексное благоустройство Петропавловск-Камчатского городского округа»	907	0503	12 2 00 00000		193 362.40895
	Содержание площадок для складирования снега	907	0503	12 2 02 02140		18 321.05800
	Прочая закупка товаров, работ и услуг	907	0503	12 2 02 02140	244	18 321.05800
	Мероприятия по обеспечению сохранности муниципального имущества	907	0503	12 2 08 08130		4 084.08724
	Прочая закупка товаров, работ и услуг	907	0503	12 2 08 08130	244	4 084.08724
	Капитальный, текущий ремонт и содержание подпорных стен, в том числе разработка проектной документации	907	0503	12 2 18 18010		1 601.27476
	Прочая закупка товаров, работ и услуг	907	0503	12 2 18 18010	244	1 601.27476
	Восстановление, текущий ремонт и содержание лестничных переходов, в том числе разработка проектной документации	907	0503	12 2 18 18020		41 941.36845
	Прочая закупка товаров, работ и услуг	907	0503	12 2 18 18020	244	41 941.36845
	Восстановление, обустройство, содержание и ремонт детских площадок	907	0503	12 2 18 18030		13 499.70589
	Прочая закупка товаров, работ и услуг	907	0503	12 2 18 18030	244	13 499.70589
	Освобождение земельных участков от самовольно установленных объектов движимого имущества	907	0503	12 2 19 19050		4 542.37352
	Прочая закупка товаров, работ и услуг	907	0503	12 2 19 19050	244	4 542.37352
	Ведение работ по благоустройству мест массового отдыха горожан	907	0503	12 2 20 20040		1 401.61952
	Прочая закупка товаров, работ и услуг	907	0503	12 2 20 20040	244	1 401.61952
	Содержание биотуалетов	907	0503	12 2 20 20060		5 230.14544
	Прочая закупка товаров, работ и услуг	907	0503	12 2 20 20060	244	5 230.14544
	Содержание объектов ландшафтной архитектуры	907	0503	12 2 20 20070		29 999.74561
	Прочая закупка товаров, работ и услуг	907	0503	12 2 20 20070	244	29 999.74561
	Освещение объектов внешнего благоустройства	907	0503	12 2 20 20080		7 586.55001
	Закупка товаров, работ, услуг в сфере информационно-коммуникационных технологий	907	0503	12 2 20 20080	242	18.87725
	Прочая закупка товаров, работ и услуг	907	0503	12 2 20 20080	244	7 567.67276
	Оказание услуг по организации вывоза тел умерших и погибших граждан Петропавловск-Камчатского городского округа	907	0503	12 2 23 23010		784.35900
	Прочая закупка товаров, работ и услуг	907	0503	12 2 23 23010	244	784.35900
	Организация и содержание мест захоронения	907	0503	12 2 23 23030		24 113.54811
	Прочая закупка товаров, работ и услуг	907	0503	12 2 23 23030	244	24 113.54811
	Организация праздничных мероприятий в местах массового отдыха	907	0503	12 2 26 26170		8 471.67646
	Прочая закупка товаров, работ и услуг	907	0503	12 2 26 26170	244	8 471.67646
	Уплата налогов, сборов и иных платежей	907	0503	12 2 66 66000		9 947.37409
	Уплата налога на имущество организаций и земельного налога	907	0503	12 2 66 66000	851	9 947.37409
	Озеленение и ландшафтное оформление территорий Петропавловск-Камчатского городского округа	907	0503	12 2 88 88020		3 703.92847
	Прочая закупка товаров, работ и услуг	907	0503	12 2 88 88020	244	3 703.92847
	Выращивание цветочной рассады, высадка рассады, подготовка и содержание цветников	907	0503	12 2 88 88030		18 133.59438
	Прочая закупка товаров, работ и услуг	907	0503	12 2 88 88030	244	18 133.59438
	Другие вопросы в области жилищно-коммунального хозяйства	907	0505			83 227.79969
	Муниципальная программа «Энергоэффективность, развитие энергетики и коммунального хозяйства, обеспечение жителей Петропавловск-Камчатского городского округа коммунальными услугами, услугами по благоустройству территории и охрана окружающей среды»	907	0505	03 0 00 00000		37 425.33771
	Подпрограмма «Обеспечение реализации муниципальной программы» Муниципальной программы «Энергоэффективность, развитие энергетики и коммунального хозяйства, обеспечение жителей Петропавловск-Камчатского городского округа коммунальными услугами, услугами по благоустройству территории и охрана окружающей среды»	907	0505	03 5 00 00000		37 425.33771
	Обеспечение деятельности органов администрации Петропавловск-Камчатского городского округа в части исполнения функций муниципальной службы	907	0505	03 5 16 16010		32 760.24771
	Фонд оплаты труда государственных (муниципальных) органов	907	0505	03 5 16 16010	121	24 869.87600
	Иные выплаты персоналу государственных (муниципальных) органов, за исключением фонда оплаты труда	907	0505	03 5 16 16010	122	1 044.18300
	Взносы по обязательному социальному страхованию на выплаты денежного содержания и иные выплаты работникам государственных (муниципальных) органов	907	0505	03 5 16 16010	129	6 714.86700
	Прочая закупка товаров, работ и услуг	907	0505	03 5 16 16010	244	131.32171
	Обеспечение деятельности органов администрации Петропавловск-Камчатского городского округа в части исполнения функций, не связанных с муниципальной службой	907	0505	03 5 16 16020		4 341.84000
	Фонд оплаты труда государственных (муниципальных) органов	907	0505	03 5 16 16020	121	3 000.65200
	Иные выплаты персоналу государственных (муниципальных) органов, за исключением фонда оплаты труда	907	0505	03 5 16 16020	122	501.00500
	Взносы по обязательному социальному страхованию на выплаты денежного содержания и иные выплаты работникам государственных (муниципальных) органов	907	0505	03 5 16 16020	129	840.18300
	Расходы, направленные на решение вопросов, возникающих в процессе деятельности администрации Петропавловск-Камчатского городского округа	907	0505	03 5 16 16090		323.25000
	Иные выплаты персоналу государственных (муниципальных) органов, за исключением фонда оплаты труда	907	0505	03 5 16 16090	122	323.25000
	Муниципальная программа «Формирование современной городской среды в Петропавловск-Камчатском городском округе на 2018-2022 годы»	907	0505	12 0 00 00000		45 802.46198
	Подпрограмма «Комплексное благоустройство Петропавловск-Камчатского городского округа»	907	0505	12 2 00 00000		45 802.46198
	Обеспечение реализации мероприятий по благоустройству территории городского округа	907	0505	12 2 15 15070		45 802.46198
	Фонд оплаты труда учреждений	907	0505	12 2 15 15070	111	31 012.63955
	Иные выплаты персоналу учреждений, за исключением фонда оплаты труда	907	0505	12 2 15 15070	112	1 990.57583
	Взносы по обязательному социальному страхованию на выплаты по оплате труда работников и иные выплаты работникам учреждений	907	0505	12 2 15 15070	119	9 365.81714
	Закупка товаров, работ, услуг в сфере информационно-коммуникационных технологий	907	0505	12 2 15 15070	242	1 054.38172
	Прочая закупка товаров, работ и услуг	907	0505	12 2 15 15070	244	2 295.02538
	Уплата налога на имущество организаций и земельного налога	907	0505	12 2 15 15070	851	2.93853
	Уплата прочих налогов, сборов	907	0505	12 2 15 15070	852	71.08383
	Уплата иных платежей	907	0505	12 2 15 15070	853	10.00000



№ п/п	Наименование	Код бюджетной классификации				Годовой объем ассигнований
		Код мин-ва, ведом-ства	Раздел, Подраз-дел	Целевая статья	Вид расхо-дов	
9	<b>Управление архитектуры, градостроительства и земельных отношений администрации Петропавловск-Камчатского городского округа-муниципальное учреждение</b>	<b>908</b>				<b>323 576.23515</b>
	Дорожное хозяйство (дорожные фонды)	908	0409			192 405.94010
	Муниципальная программа «Развитие транспортной системы Петропавловск-Камчатского городского округа»	908	0409	06 0 00 00000		192 405.94010
	Подпрограмма «Модернизация и развитие автомобильных дорог общего пользования местного значения» Муниципальной программы «Развитие транспортной системы Петропавловск-Камчатского городского округа»	908	0409	06 1 00 00000		192 405.94010
	Расходы за счет средств краевого бюджета, направленных на реализацию мероприятий Инвестиционной программы Камчатского края	908	0409	06 1 01 4007E		125 307.55000
	Бюджетные инвестиции в объекты капитального строительства государственной (муниципальной) собственности	908	0409	06 1 01 4007E	414	125 307.55000
	Расходы за счет средств местного бюджета, в целях софинансирования которых из краевого бюджета предоставляются субсидии	908	0409	06 1 01 S007E		66 598.39010
	Бюджетные инвестиции в объекты капитального строительства государственной (муниципальной) собственности	908	0409	06 1 01 S007E	414	66 598.39010
	Разработка проектов планировки с проектами межевания для строительства линейных объектов	908	0409	06 1 29 29050		500.00000
	Прочая закупка товаров, работ и услуг	908	0409	06 1 29 29050	244	500.00000
	Другие вопросы в области национальной экономики	908	0412			112 525.91424
	Муниципальная программа «Обеспечение доступным и комфортным жильем жителей Петропавловск-Камчатского городского округа»	908	0412	02 0 00 00000		200.00000
	Подпрограмма «Стимулирование развития жилищного строительства и развитие застроенных и освоение новых территорий» Муниципальной программы «Обеспечение доступным и комфортным жильем жителей Петропавловск-Камчатского городского округа»	908	0412	02 2 00 00000		200.00000
	Приведение генерального плана Петропавловск-Камчатского городского округа в соответствие с федеральным законодательством	908	0412	02 2 29 29030		200.00000
	Прочая закупка товаров, работ и услуг	908	0412	02 2 29 29030	244	200.00000
	Муниципальная программа «Развитие транспортной системы Петропавловск-Камчатского городского округа»	908	0412	06 0 00 00000		101 975.91424
	Подпрограмма «Модернизация и развитие автомобильных дорог общего пользования местного значения» Муниципальной программы «Развитие транспортной системы Петропавловск-Камчатского городского округа»	908	0412	06 1 00 00000		49 733.82296
	Обеспечение реализации муниципальных услуг и функций, в том числе по выполнению государственных полномочий Камчатского края (содержание муниципальных учреждений городского округа)	908	0412	06 1 15 15000		49 733.82296
	Фонд оплаты труда учреждений	908	0412	06 1 15 15000	111	34 643.17750
	Иные выплаты персоналу учреждений, за исключением фонда оплаты труда	908	0412	06 1 15 15000	112	2 149.69000
	Взносы по обязательному социальному страхованию на выплаты по оплате труда работников и иные выплаты работникам учреждений	908	0412	06 1 15 15000	119	9 465.94206
	Закупка товаров, работ, услуг в сфере информационно-коммуникационных технологий	908	0412	06 1 15 15000	242	427.60100
	Прочая закупка товаров, работ и услуг	908	0412	06 1 15 15000	244	2 613.61440
	Уплата налога на имущество организаций и земельного налога	908	0412	06 1 15 15000	851	75.80000
	Уплата прочих налогов, сборов	908	0412	06 1 15 15000	852	257.99800
	Уплата иных платежей	908	0412	06 1 15 15000	853	100.00000
	Подпрограмма «Обеспечение реализации программы» Муниципальной программы «Развитие транспортной системы Петропавловск-Камчатского городского округа»	908	0412	06 4 00 00000		52 242.09128
	Обеспечение деятельности органов администрации Петропавловск-Камчатского городского округа в части исполнения функций муниципальной службы	908	0412	06 4 16 16010		42 833.81468
	Фонд оплаты труда государственных (муниципальных) органов	908	0412	06 4 16 16010	121	31 488.67482
	Иные выплаты персоналу государственных (муниципальных) органов, за исключением фонда оплаты труда	908	0412	06 4 16 16010	122	2 657.50000
	Взносы по обязательному социальному страхованию на выплаты денежного содержания и иные выплаты работникам государственных (муниципальных) органов	908	0412	06 4 16 16010	129	8 187.05546
	Закупка товаров, работ, услуг в сфере информационно-коммуникационных технологий	908	0412	06 4 16 16010	242	23.18400
	Прочая закупка товаров, работ и услуг	908	0412	06 4 16 16010	244	473.11640
	Уплата налога на имущество организаций и земельного налога	908	0412	06 4 16 16010	851	4.28400
	Обеспечение деятельности органов администрации Петропавловск-Камчатского городского округа в части исполнения функций, не связанных с муниципальной службой	908	0412	06 4 16 16020		8 908.27660
	Фонд оплаты труда государственных (муниципальных) органов	908	0412	06 4 16 16020	121	6 012.64300
	Иные выплаты персоналу государственных (муниципальных) органов, за исключением фонда оплаты труда	908	0412	06 4 16 16020	122	943.81541
	Взносы по обязательному социальному страхованию на выплаты денежного содержания и иные выплаты работникам государственных (муниципальных) органов	908	0412	06 4 16 16020	129	1 815.81819
	Прочая закупка товаров, работ и услуг	908	0412	06 4 16 16020	244	136.00000
	Исполнение судебных актов по обращению взыскания на средства бюджета Петропавловск-Камчатского городского округа (в том числе мировых соглашений)	908	0412	06 4 17 17000		500.00000
	Исполнение судебных актов Российской Федерации и мировых соглашений по возмещению вреда, причиненного в результате незаконных действий (бездействия) органов государственной власти (государственных органов), органов местного самоуправления либо должностных лиц этих органов, а также в результате деятельности учреждений	908	0412	06 4 17 17000	831	500.00000
	Муниципальная программа «Реализация экономической политики, инвестиционной, межрегиональной и международной деятельности Петропавловск-Камчатского городского округа»	908	0412	07 0 00 00000		1 000.00000
	Подпрограмма «Создание благоприятных условий для обеспечения населения Петропавловск-Камчатского городского округа услугами потребительского рынка и развития предпринимательства» Муниципальной программы «Реализация экономической политики, инвестиционной, межрегиональной и международной деятельности Петропавловск-Камчатского городского округа»	908	0412	07 1 00 00000		1 000.00000
	Демонтаж, хранение и в необходимых случаях уничтожение рекламных конструкций, установленных и (или) эксплуатируемых на территории Петропавловск-Камчатского городского округа без разрешений, срок действия которых не истек	908	0412	07 1 19 19010		1 000.00000
	Прочая закупка товаров, работ и услуг	908	0412	07 1 19 19010	244	1 000.00000
	Муниципальная программа «Совершенствование управления муниципальным имуществом Петропавловск-Камчатского городского округа»	908	0412	11 0 00 00000		9 350.00000
	Подпрограмма «Управление и распоряжение муниципальным имуществом, вовлеченным в земельные правоотношения» Муниципальной программы «Совершенствование управления муниципальным имуществом Петропавловск-Камчатского городского округа»	908	0412	11 2 00 00000		9 350.00000
	Мероприятия по землеустройству и землепользованию, в том числе работы по формированию земельных участков под многоквартирные жилые дома (кадастровые работы)	908	0412	11 2 14 14050		2 000.00000
	Закупка товаров, работ и услуг для обеспечения государственных (муниципальных) нужд в области геодезии и картографии вне рамок государственного оборонного заказа	908	0412	11 2 14 14050	245	2 000.00000
	Работы по проведению обследований, экспертизы самовольно построенных объектов торговли и оказания услуг населению с последующей выдачей заключений о наличии (отсутствии) признаков капитальности объектов, нарушений градостроительных и строительных норм и правил, угрозы жизни и здоровью граждан	908	0412	11 2 14 14060		1 000.00000
	Прочая закупка товаров, работ и услуг	908	0412	11 2 14 14060	244	1 000.00000

№ п/п	Наименование	Код бюджетной классификации				Годовой объем ассигнований
		Код мин-ва, ведом-ства	Раздел, Подраз-дел	Целевая статья	Вид расхо-дов	
	Работы по проведению оценки рыночной стоимости начального размера годовой арендной платы за земельные участки	908	0412	11 2 14 14070		700.00000
	Прочая закупка товаров, работ и услуг	908	0412	11 2 14 14070	244	700.00000
	Проведение комплексных кадастровых работ в отношении земельных участков, (занятых зданиями или сооружениями, в том числе многоквартирными домами (за исключением линейных объектов) площадями, улицами, проездами, набережными, скверами, бульварами, водными объектами, пляжами и другими объектами общего пользования (в т.ч. исправление кадастровых ошибок в сведениях гос.кадастра недвижимости о местоположении границ объектов недвижимости)	908	0412	11 2 14 14190		5 000.00000
	Закупка товаров, работ и услуг для обеспечения государственных (муниципальных) нужд в области геодезии и картографии вне рамок государственного оборонного заказа	908	0412	11 2 14 14190	245	5 000.00000
	Судебная экспертиза в целях исследования строительных объектов и территории, а также объектов землеустройства, в том числе с определением их границ на местности	908	0412	11 2 14 14210		250.00000
	Прочая закупка товаров, работ и услуг	908	0412	11 2 14 14210	244	250.00000
	Проведение инженерно-геодезических изысканий с целью получения информации о рельефе и ситуации местности	908	0412	11 2 14 14220		250.00000
	Прочая закупка товаров, работ и услуг	908	0412	11 2 14 14220	244	250.00000
	Заказ технического паспорта в бюро технической инвентаризации в целях получения основной информации об объекте недвижимости	908	0412	11 2 14 14240		150.00000
	Прочая закупка товаров, работ и услуг	908	0412	11 2 14 14240	244	150.00000
	Жилищное хозяйство	908	0501			11 644.38081
	Муниципальная программа «Обеспечение доступным и комфортным жильем жителей Петропавловск-Камчатского городского округа»	908	0501	02 0 00 00000		11 636.50641
	Подпрограмма «Переселение граждан из непригодного и аварийного жилищного фонда» Муниципальной программы «Обеспечение доступным и комфортным жильем жителей Петропавловск-Камчатского городского округа»	908	0501	02 1 00 00000		2 286.50641
	Снос непригодных и аварийных домов, рекультивация земельных участков	908	0501	02 1 19 19030		2 286.50641
	Прочая закупка товаров, работ и услуг	908	0501	02 1 19 19030	244	2 286.50641
	Подпрограмма «Стимулирование развития жилищного строительства и развитие застроенных и освоение новых территорий» Муниципальной программы «Обеспечение доступным и комфортным жильем жителей Петропавловск-Камчатского городского округа»	908	0501	02 2 00 00000		5 350.00000
	Разработка проектов планировки застроенных территорий в Петропавловск-Камчатском городском округе	908	0501	02 2 29 29020		5 350.00000
	Прочая закупка товаров, работ и услуг	908	0501	02 2 29 29020	244	5 350.00000
	Подпрограмма «Повышение устойчивости жилых домов, основных объектов и систем жизнеобеспечения» Муниципальной программы «Обеспечение доступным и комфортным жильем жителей Петропавловск-Камчатского городского округа»	908	0501	02 3 00 00000		4 000.00000
	Снос жилых домов, сейсмоусиление или реконструкция которых экономически нецелесообразны	908	0501	02 3 19 19040		4 000.00000
	Прочая закупка товаров, работ и услуг	908	0501	02 3 19 19040	244	4 000.00000
	Муниципальная программа «Развитие транспортной системы Петропавловск-Камчатского городского округа»	908	0501	06 0 00 00000		7.87440
	Подпрограмма «Обеспечение реализации программы» Муниципальной программы «Развитие транспортной системы Петропавловск-Камчатского городского округа»	908	0501	06 4 00 00000		7.87440
	Внесение взносов на капитальный ремонт общего имущества многоквартирного дома соразмерно своей доле в праве общей собственности на это имущество	908	0501	06 4 66 66010		7.87440
	Прочая закупка товаров, работ и услуг	908	0501	06 4 66 66010	244	7.87440
	Благоустройство	908	0503			7 000.00000
	Муниципальная программа «Совершенствование управления муниципальным имуществом Петропавловск-Камчатского городского округа»	908	0503	11 0 00 00000		5 000.00000
	Подпрограмма «Управление и распоряжение муниципальным имуществом, вовлеченным в земельные правоотношения» Муниципальной программы «Совершенствование управления муниципальным имуществом Петропавловск-Камчатского городского округа»	908	0503	11 2 00 00000		5 000.00000
	Снос ветхих и аварийных зданий, строений, сооружений, находящихся в казне Петропавловск-Камчатского городского округа	908	0503	11 2 19 19020		3 000.00000
	Прочая закупка товаров, работ и услуг	908	0503	11 2 19 19020	244	3 000.00000
	Снос объектов некапитального строительства	908	0503	11 2 19 19060		2 000.00000
	Прочая закупка товаров, работ и услуг	908	0503	11 2 19 19060	244	2 000.00000
	Муниципальная программа «Формирование современной городской среды в Петропавловск-Камчатском городском округе на 2018-2022 годы»	908	0503	12 0 00 00000		2 000.00000
	Подпрограмма «Комплексное благоустройство Петропавловск-Камчатского городского округа»	908	0503	12 2 00 00000		2 000.00000
	Разработка архитектурной концепции (проработка цветовых решений)	908	0503	12 2 88 88040		2 000.00000
	Прочая закупка товаров, работ и услуг	908	0503	12 2 88 88040	244	2 000.00000
<b>10</b>	<b>Управление организации муниципальных закупок администрации Петропавловск-Камчатского городского округа – муниципальное учреждение</b>	<b>910</b>				<b>13 000.22749</b>
	Функционирование Правительства Российской Федерации, высших исполнительных органов государственной власти субъектов Российской Федерации, местных администраций	910	0104			12 520.82149
	Муниципальная программа «Управление муниципальными финансами Петропавловск-Камчатского городского округа»	910	0104	10 0 00 00000		12 520.82149
	Подпрограмма «Организация муниципальных закупок Петропавловск-Камчатского городского округа» Муниципальной программы «Управление муниципальными финансами Петропавловск-Камчатского городского округа»	910	0104	10 2 00 00000		12 520.82149
	Обеспечение деятельности органов администрации Петропавловск-Камчатского городского округа в части исполнения функций муниципальной службы	910	0104	10 2 16 16010		12 520.82149
	Фонд оплаты труда государственных (муниципальных) органов	910	0104	10 2 16 16010	121	9 505.15700
	Иные выплаты персоналу государственных (муниципальных) органов, за исключением фонда оплаты труда	910	0104	10 2 16 16010	122	408.32349
	Взносы по обязательному социальному страхованию на выплаты денежного содержания и иные выплаты работникам государственных (муниципальных) органов	910	0104	10 2 16 16010	129	2 471.34100
	Прочая закупка товаров, работ и услуг	910	0104	10 2 16 16010	244	136.00000
	Другие общегосударственные вопросы	910	0113			479.40600
	Муниципальная программа «Управление муниципальными финансами Петропавловск-Камчатского городского округа»	910	0113	10 0 00 00000		479.40600
	Подпрограмма «Организация муниципальных закупок Петропавловск-Камчатского городского округа» Муниципальной программы «Управление муниципальными финансами Петропавловск-Камчатского городского округа»	910	0113	10 2 00 00000		479.40600
	Обеспечение деятельности органов администрации Петропавловск-Камчатского городского округа в части исполнения функций, не связанных с муниципальной службой	910	0113	10 2 16 16020		479.40600
	Фонд оплаты труда государственных (муниципальных) органов	910	0113	10 2 16 16020	121	354.04500
	Иные выплаты персоналу государственных (муниципальных) органов, за исключением фонда оплаты труда	910	0113	10 2 16 16020	122	18.44000

№ п/п	Наименование	Код бюджетной классификации				Годовой объем ассигнований
		Код мин-ва, ведом-ства	Раздел, Подраз-дел	Целевая статья	Вид расхо-дов	
	Взносы по обязательному социальному страхованию на выплаты денежного содержания и иные выплаты работникам государственных (муниципальных) органов	910	0113	10 2 16 16020	129	106.92100
<b>11</b>	<b>Комитет по управлению жилищным фондом администрации Петропавловск-Камчатского городского округа – муниципальное учреждение</b>	<b>913</b>				<b>1 008 320.08348</b>
	Жилищное хозяйство	913	0501			120 189.11938
	Муниципальная программа «Обеспечение доступным и комфортным жильем жителей Петропавловск-Камчатского городского округа»	913	0501	02 0 00 00000		12 862.12000
	Подпрограмма «Переселение граждан из непригодного и аварийного жилищного фонда» Муниципальной программы «Обеспечение доступным и комфортным жильем жителей Петропавловск-Камчатского городского округа»	913	0501	02 1 00 00000		10 000.00000
	Расходы за счет средств краевого бюджета, направленных на реализацию мероприятий соответствующей подпрограммы соответствующей государственной программы Камчатского края (за исключением мероприятий Инвестиционной программы Камчатского края и субсидий, которым присвоены отдельные коды)	913	0501	02 1 87 40064		10 000.00000
	Уплата иных платежей	913	0501	02 1 87 40064	853	10 000.00000
	Подпрограмма «Повышение устойчивости жилых домов, основных объектов и систем жизнеобеспечения» Муниципальной программы «Обеспечение доступным и комфортным жильем жителей Петропавловск-Камчатского городского округа»	913	0501	02 3 00 00000		2 862.12000
	Охрана домов, расселенных в рамках государственной программы Камчатского края «Обеспечение доступным и комфортным жильем жителей Камчатского края»	913	0501	02 3 14 14080		2 862.12000
	Прочая закупка товаров, работ и услуг	913	0501	02 3 14 14080	244	2 862.12000
	Муниципальная программа «Энергоэффективность, развитие энергетики и коммунального хозяйства, обеспечение жителей Петропавловск-Камчатского городского округа коммунальными услугами, услугами по благоустройству территории и охрана окружающей среды»	913	0501	03 0 00 00000		2 535.75000
	Подпрограмма «Энергосбережение и повышение энергетической эффективности» Муниципальной программы «Энергоэффективность, развитие энергетики и коммунального хозяйства, обеспечение жителей Петропавловск-Камчатского городского округа коммунальными услугами, услугами по благоустройству территории и охрана окружающей среды»	913	0501	03 1 00 00000		2 535.75000
	Проведение мероприятий по установке индивидуальных приборов учета на объектах муниципального жилищного фонда	913	0501	03 1 27 27050		2 535.75000
	Прочая закупка товаров, работ и услуг	913	0501	03 1 27 27050	244	2 535.75000
	Муниципальная программа «Совершенствование управления муниципальным имуществом Петропавловск-Камчатского городского округа»	913	0501	11 0 00 00000		104 791.24938
	Подпрограмма «Управление и распоряжение объектами недвижимого имущества муниципальной собственности» Муниципальной программы «Совершенствование управления муниципальным имуществом Петропавловск-Камчатского городского округа»	913	0501	11 1 00 00000		104 791.24938
	Ремонт высвобождаемого жилищного фонда (в том числе изготовление смет)	913	0501	11 1 10 10010		5 316.02781
	Закупка товаров, работ, услуг в сфере информационно-коммуникационных технологий	913	0501	11 1 10 10010	242	30.00000
	Прочая закупка товаров, работ и услуг	913	0501	11 1 10 10010	244	5 286.02781
	Капитальный ремонт жилых помещений муниципального жилищного фонда	913	0501	11 1 10 10020		840.00000
	Закупка товаров, работ, услуг в целях капитального ремонта государственного (муниципального) имущества	913	0501	11 1 10 10020	243	840.00000
	Содержание и текущий ремонт общего имущества в многоквартирных жилых домах Петропавловск-Камчатского городского округа соразмерно муниципальной доле	913	0501	11 1 10 10040		22.88000
	Прочая закупка товаров, работ и услуг	913	0501	11 1 10 10040	244	22.88000
	Расходы по оплате за жилое помещение и коммунальные услуги в отношении незаселенных жилых помещений муниципального жилищного фонда, находящихся в многоквартирных домах	913	0501	11 1 10 10050		54 949.05475
	Прочая закупка товаров, работ и услуг	913	0501	11 1 10 10050	244	54 949.05475
	Расходы по оплате за жилое помещение и коммунальные услуги в отношении сданных внаем жилых помещений муниципального жилищного фонда, находящихся в многоквартирных домах	913	0501	11 1 10 10060		16 804.71006
	Прочая закупка товаров, работ и услуг	913	0501	11 1 10 10060	244	16 804.71006
	Организация работ по учету муниципального имущества	913	0501	11 1 14 14040		1 857.06982
	Прочая закупка товаров, работ и услуг	913	0501	11 1 14 14040	244	1 857.06982
	Повышение уровня квалификации лиц, осуществляющих управление многоквартирными домами, и организации обучения лиц, имеющих намерение осуществлять такую деятельность	913	0501	11 1 64 64020		390.00000
	Прочая закупка товаров, работ и услуг	913	0501	11 1 64 64020	244	390.00000
	Внесение взносов на капитальный ремонт общего имущества многоквартирного дома соразмерно своей доле в праве общей собственности на это имущество	913	0501	11 1 66 66010		24 611.50694
	Прочая закупка товаров, работ и услуг	913	0501	11 1 66 66010	244	24 611.50694
	Другие вопросы в области жилищно-коммунального хозяйства	913	0505			73 331.55715
	Муниципальная программа «Обеспечение доступным и комфортным жильем жителей Петропавловск-Камчатского городского округа»	913	0505	02 0 00 00000		71 142.55715
	Подпрограмма «Обеспечение реализации жилищной политики городского округа» Муниципальной программы «Обеспечение доступным и комфортным жильем жителей Петропавловск-Камчатского городского округа»	913	0505	02 5 00 00000		71 142.55715
	Обеспечение деятельности органов администрации Петропавловск-Камчатского городского округа в части исполнения функций муниципальной службы	913	0505	02 5 16 16010		29 428.51858
	Фонд оплаты труда государственных (муниципальных) органов	913	0505	02 5 16 16010	121	22 167.41990
	Иные выплаты персоналу государственных (муниципальных) органов, за исключением фонда оплаты труда	913	0505	02 5 16 16010	122	1 185.50000
	Взносы по обязательному социальному страхованию на выплаты денежного содержания и иные выплаты работникам государственных (муниципальных) органов	913	0505	02 5 16 16010	129	5 763.52917
	Прочая закупка товаров, работ и услуг	913	0505	02 5 16 16010	244	312.06951
	Обеспечение деятельности органов администрации Петропавловск-Камчатского городского округа в части исполнения функций, не связанных с муниципальной службой	913	0505	02 5 16 16020		11 447.69206
	Фонд оплаты труда государственных (муниципальных) органов	913	0505	02 5 16 16020	121	7 832.29720
	Иные выплаты персоналу государственных (муниципальных) органов, за исключением фонда оплаты труда	913	0505	02 5 16 16020	122	1 201.90682
	Взносы по обязательному социальному страхованию на выплаты денежного содержания и иные выплаты работникам государственных (муниципальных) органов	913	0505	02 5 16 16020	129	2 365.35376
	Уплата налога на имущество организаций и земельного налога	913	0505	02 5 16 16020	851	48.13428
	Организация материально-технического и хозяйственного обеспечения деятельности органов администрации Петропавловск-Камчатского городского округа	913	0505	02 5 16 16040		16 523.67895
	Прочая закупка товаров, работ и услуг	913	0505	02 5 16 16040	244	16 523.67895
	Обеспечение деятельности по регистрационному учету	913	0505	02 5 16 16070		13 742.66756
	Фонд оплаты труда государственных (муниципальных) органов	913	0505	02 5 16 16070	121	8 945.51840
	Иные выплаты персоналу государственных (муниципальных) органов, за исключением фонда оплаты труда	913	0505	02 5 16 16070	122	1 950.88260
	Взносы по обязательному социальному страхованию на выплаты денежного содержания и иные выплаты работникам государственных (муниципальных) органов	913	0505	02 5 16 16070	129	2 701.54656

№ п/п	Наименование	Код бюджетной классификации				Годовой объем ассигнований
		Код мин-ва, ведом-ства	Раздел, Подраз-дел	Целевая статья	Вид расхо-дов	
	Прочая закупка товаров, работ и услуг	913	0505	02 5 16 16070	244	144.72000
	Муниципальная программа «Совершенствование управления муниципальным имуществом Петропавловск-Камчатского городского округа»	913	0505	11 0 00 00000		2 189.00000
	Подпрограмма «Управление и распоряжение объектами недвижимого имущества муниципальной собственности» Муниципальной программы «Совершенствование управления муниципальным имуществом Петропавловск-Камчатского городского округа»	913	0505	11 1 00 00000		2 189.00000
	Обследование на аварийность многоквартирных домов	913	0505	11 1 14 14010		1 580.00000
	Прочая закупка товаров, работ и услуг	913	0505	11 1 14 14010	244	1 580.00000
	Вскрытие и санитарная очистка жилых помещений с вывозом и утилизацией мусора освободившихся жилых помещений муниципального жилищного фонда	913	0505	11 1 24 24010		609.00000
	Прочая закупка товаров, работ и услуг	913	0505	11 1 24 24010	244	609.00000
	Социальное обеспечение населения	913	1003			644 234.00695
	Муниципальная программа «Энергоэффективность, развитие энергетики и коммунального хозяйства, обеспечение жителей Петропавловск-Камчатского городского округа коммунальными услугами, услугами по благоустройству территории и охрана окружающей среды»	913	1003	03 0 00 00000		644 234.00695
	Подпрограмма «Энергосбережение и повышение энергетической эффективности» Муниципальной программы «Энергоэффективность, развитие энергетики и коммунального хозяйства, обеспечение жителей Петропавловск-Камчатского городского округа коммунальными услугами, услугами по благоустройству территории и охрана окружающей среды»	913	1003	03 1 00 00000		644 234.00695
	Обеспечение реализации муниципальных услуг и функций, в том числе по выполнению государственных полномочий Камчатского края (содержание муниципальных учреждений городского округа)	913	1003	03 1 15 15000		16 398.60695
	Субсидии автономным учреждениям на финансовое обеспечение государственного (муниципального) задания на оказание государственных (муниципальных) услуг (выполнение работ)	913	1003	03 1 15 15000	621	14 228.40153
	Субсидии автономным учреждениям на иные цели	913	1003	03 1 15 15000	622	2 170.20542
	Расходы на осуществление государственных полномочий Камчатского края по вопросам предоставления гражданам субсидий на оплату жилого помещения и коммунальных услуг	913	1003	03 1 15 40240		41 594.00000
	Субсидии автономным учреждениям на финансовое обеспечение государственного (муниципального) задания на оказание государственных (муниципальных) услуг (выполнение работ)	913	1003	03 1 15 40240	621	33 627.38054
	Субсидии автономным учреждениям на иные цели	913	1003	03 1 15 40240	622	7 966.61946
	Организация предоставления мер муниципальной социальной поддержки граждан при оплате жилого помещения и коммунальных услуг отдельной категории граждан, проживающим на территории Петропавловск-Камчатского городского округа в соответствии с Решением Городской Думы Петропавловск-Камчатского городского округа от 06.05.2013 № 56-нд	913	1003	03 1 28 28090		92 751.40000
	Пособия, компенсации, меры социальной поддержки по публичным нормативным обязательствам	913	1003	03 1 28 28090	313	92 751.40000
	Расходы на осуществление государственных полномочий Камчатского края по вопросам предоставления гражданам субсидий на оплату жилого помещения и коммунальных услуг	913	1003	03 1 28 40240		493 490.00000
	Пособия, компенсации, меры социальной поддержки по публичным нормативным обязательствам	913	1003	03 1 28 40240	313	493 490.00000
	Охрана семьи и детства	913	1004			170 565.40000
	Муниципальная программа «Обеспечение доступным и комфортным жильем жителей Петропавловск-Камчатского городского округа»	913	1004	02 0 00 00000		170 565.40000
	Подпрограмма «Стимулирование развития жилищного строительства и развитие застроенных и освоение новых территорий» Муниципальной программы «Обеспечение доступным и комфортным жильем жителей Петропавловск-Камчатского городского округа»	913	1004	02 2 00 00000		170 565.40000
	Расходы за счет средств краевого бюджета, направленных на выполнение государственных полномочий Камчатского края по обеспечению детей-сирот и детей, оставшихся без попечения родителей, лиц из числа детей-сирот и детей, оставшихся без попечения родителей, жилыми помещениями	913	1004	02 2 11 40290		162 816.80000
	Бюджетные инвестиции на приобретение объектов недвижимого имущества в государственную (муниципальную) собственность	913	1004	02 2 11 40290	412	162 816.80000
	Предоставление жилых помещений детям-сиротам и детям, оставшимся без попечения родителей, лицам из их числа по договорам найма специализированных жилых помещений	913	1004	02 2 11 R0820		6 264.80000
	Бюджетные инвестиции на приобретение объектов недвижимого имущества в государственную (муниципальную) собственность	913	1004	02 2 11 R0820	412	6 264.80000
	Расходы за счет средств краевого бюджета, направленных на выполнение государственных полномочий Камчатского края по обеспечению детей-сирот и детей, оставшихся без попечения родителей, лиц из числа детей-сирот и детей, оставшихся без попечения родителей, жилыми помещениями	913	1004	02 2 14 40290		483.80000
	Прочая закупка товаров, работ и услуг	913	1004	02 2 14 40290	244	483.80000
	Расходы за счет средств краевого бюджета, направленных на выполнение государственных полномочий Камчатского края по обеспечению детей-сирот и детей, оставшихся без попечения родителей, лиц из числа детей-сирот и детей, оставшихся без попечения родителей, жилыми помещениями	913	1004	02 2 16 40290		1 000.00000
	Прочая закупка товаров, работ и услуг	913	1004	02 2 16 40290	244	1 000.00000
<b>12</b>	<b>Управление культуры, спорта и молодежной политики администрации Петропавловск-Камчатского городского округа – муниципальное учреждение</b>	<b>915</b>				<b>437 309.28625</b>
	Дополнительное образование детей	915	0703			157 607.07357
	Муниципальная программа «Создание условий для развития культуры, спорта и молодежной политики в Петропавловск-Камчатском городском округе»	915	0703	05 0 00 00000		157 607.07357
	Подпрограмма «Сохранение и развитие культуры в Петропавловск-Камчатском городском округе» Муниципальной программы «Создание условий для развития культуры, спорта и молодежной политики в Петропавловск-Камчатском городском округе»	915	0703	05 1 00 00000		157 607.07357
	Проведение работ по укреплению материально-технической базы муниципальных учреждений культуры и дополнительного образования детей Петропавловск-Камчатского городского округа (ремонт внутренних помещений, фасадов, залов)	915	0703	05 1 08 08120		200.00000
	Субсидии бюджетным учреждениям на иные цели	915	0703	05 1 08 08120	612	100.00000
	Субсидии автономным учреждениям на иные цели	915	0703	05 1 08 08120	622	100.00000
	Оснащение муниципальных учреждений культуры и дополнительного образования детей Петропавловск-Камчатского городского округа сценическим и специализированным оборудованием, мебелью, аппаратурой, оргтехникой, расходными материалами, музыкальными инструментами	915	0703	05 1 12 12180		200.00000
	Субсидии бюджетным учреждениям на иные цели	915	0703	05 1 12 12180	612	200.00000
	Обеспечение качества работы самодельных коллективов в муниципальных учреждениях культуры Петропавловск-Камчатского городского округа (пошив, приобретение, изготовление: реквизита, костюмов, декорации)	915	0703	05 1 12 12190		50.00000
	Субсидии бюджетным учреждениям на иные цели	915	0703	05 1 12 12190	612	50.00000
	Обеспечение деятельности (оказание услуг) учреждений культуры и учреждений дополнительного образования детей Петропавловск-Камчатского городского округа	915	0703	05 1 15 15090		75 695.06471
	Субсидии бюджетным учреждениям на финансовое обеспечение государственного (муниципального) задания на оказание государственных (муниципальных) услуг (выполнение работ)	915	0703	05 1 15 15090	611	42 747.79788
	Субсидии бюджетным учреждениям на иные цели	915	0703	05 1 15 15090	612	1 200.00000
	Субсидии автономным учреждениям на финансовое обеспечение государственного (муниципального) задания на оказание государственных (муниципальных) услуг (выполнение работ)	915	0703	05 1 15 15090	621	30 747.26683



№ п/п	Наименование	Код бюджетной классификации				Годовой объем ассигнований
		Код мин-ва, ведом-ства	Раздел, Подраз-дел	Целевая статья	Вид расхо-дов	
	Субсидии автономным учреждениям на иные цели	915	0703	05 1 15 15090	622	1 000.00000
	Расходы за счет средств краевого бюджета, предоставленных в целях выравнивания обеспеченности муниципальных образований в Камчатском крае по реализации ими их расходных обязательств	915	0703	05 1 15 40040		80 763.05986
	Субсидии бюджетным учреждениям на финансовое обеспечение государственного (муниципального) задания на оказание государственных (муниципальных) услуг (выполнение работ)	915	0703	05 1 15 40040	611	44 322.57760
	Субсидии автономным учреждениям на финансовое обеспечение государственного (муниципального) задания на оказание государственных (муниципальных) услуг (выполнение работ)	915	0703	05 1 15 40040	621	36 440.48226
	Расходы для осуществления государственных полномочий Камчатского края по выплате ежемесячной доплаты к заработной плате педагогическим работникам, имеющим ученые степени доктора наук, кандидата наук, государственные награды СССР, РСФСР и Российской Федерации, в отдельных муниципальных образовательных организациях в Камчатском крае	915	0703	05 1 15 40190		357.50000
	Субсидии бюджетным учреждениям на иные цели	915	0703	05 1 15 40190	612	178.75158
	Субсидии автономным учреждениям на иные цели	915	0703	05 1 15 40190	622	178.74842
	Проведение городских культурно-массовых мероприятий, участие в организации и проведении всероссийских и краевых мероприятий	915	0703	05 1 26 26200		241.44900
	Премии и гранты	915	0703	05 1 26 26200	350	111.44900
	Субсидии автономным учреждениям на иные цели	915	0703	05 1 26 26200	622	130.00000
	Организация участия самодеятельных коллективов муниципальных учреждений культуры и учащихся муниципальных учреждений дополнительного образования детей Петропавловск-Камчатского городского округа, в региональных, российских, международных смотрах, конкурсах, фестивалях, выставках, соревнованиях	915	0703	05 1 63 63030		100.00000
	Субсидии автономным учреждениям на иные цели	915	0703	05 1 63 63030	622	100.00000
	Молодежная политика	915	0707			19 658.30481
	Муниципальная программа «Создание условий для развития культуры, спорта и молодежной политики в Петропавловск-Камчатском городском округе»	915	0707	05 0 00 00000		19 658.30481
	Подпрограмма «Молодежь Петропавловск-Камчатского городского округа» Муниципальной программы «Создание условий для развития культуры, спорта и молодежной политики в Петропавловск-Камчатском городском округе»	915	0707	05 2 00 00000		19 658.30481
	Обеспечение реализации муниципальных услуг и функций, в том числе по выполнению государственных полномочий Камчатского края (содержание муниципальных учреждений городского округа)	915	0707	05 2 15 15000		4 668.61481
	Субсидии автономным учреждениям на финансовое обеспечение государственного (муниципального) задания на оказание государственных (муниципальных) услуг (выполнение работ)	915	0707	05 2 15 15000	621	4 443.61481
	Субсидии автономным учреждениям на иные цели	915	0707	05 2 15 15000	622	225.00000
	Развитие системы информирования молодежи, пропаганда позитивных ценностей через электронные средства (Интернет), средства массовой информации, применение различных форм социальной рекламы, направленной на популяризацию позитивных ценностей среди молодежи	915	0707	05 2 25 25090		100.00000
	Субсидии автономным учреждениям на иные цели	915	0707	05 2 25 25090	622	100.00000
	Проведение гражданско-патриотических, волонтерских, профилактических молодежных мероприятий и акций, реализация социально значимых проектов, акций и мероприятий по направлениям молодежной политики. Выявление и продвижение талантливой молодежи	915	0707	05 2 26 26210		2 000.00000
	Субсидии автономным учреждениям на иные цели	915	0707	05 2 26 26210	622	2 000.00000
	Трудовая адаптация молодежи и содействие в трудоустройстве молодых специалистов: формирование среди учащихся 9-11 классов понимания необходимости осознанного выбора профессии: мониторинг ситуации информационные материалы, тестирование; организация и проведение трудовых акций силами молодежи	915	0707	05 2 26 26230		489.69000
	Субсидии автономным учреждениям на иные цели	915	0707	05 2 26 26230	622	489.69000
	Обеспечение временного трудоустройства несовершеннолетних в возрасте от 14 до 18 лет, организация работы городских молодежных трудовых отрядов «Молодой Петропавловск» на дополнительных рабочих местах по благоустройству городских территорий	915	0707	05 2 26 26240		10 400.00000
	Субсидии автономным учреждениям на иные цели	915	0707	05 2 26 26240	622	10 400.00000
	Поддержка общественных организаций и объединений, проведение конкурса проектов и программ общественных организаций и объединений на право получения субсидий из бюджета Петропавловск-Камчатского городского округа на реализацию мероприятий, направленных на поддержку общественных инициатив по направлениям молодежной политики	915	0707	05 2 60 60120		2 000.00000
	Субсидии (гранты в форме субсидий) на финансовое обеспечение затрат, порядком (правилами) предоставления которых установлено требование о последующем подтверждении их использования в соответствии с условиями и (или) целями предоставления	915	0707	05 2 60 60120	632	2 000.00000
	Культура	915	0801			192 224.26655
	Муниципальная программа «Создание условий для развития культуры, спорта и молодежной политики в Петропавловск-Камчатском городском округе»	915	0801	05 0 00 00000		192 224.26655
	Подпрограмма «Сохранение и развитие культуры в Петропавловск-Камчатском городском округе» Муниципальной программы «Создание условий для развития культуры, спорта и молодежной политики в Петропавловск-Камчатском городском округе»	915	0801	05 1 00 00000		192 224.26655
	Проведение работ по укреплению материально-технической базы муниципальных учреждений культуры и дополнительного образования детей Петропавловск-Камчатского городского округа (ремонт внутренних помещений, фасадов, залов)	915	0801	05 1 08 08120		213.71560
	Субсидии бюджетным учреждениям на иные цели	915	0801	05 1 08 08120	612	100.00000
	Субсидии автономным учреждениям на иные цели	915	0801	05 1 08 08120	622	113.71560
	Оснащение муниципальных учреждений культуры и дополнительного образования детей Петропавловск-Камчатского городского округа сценическим и специализированным оборудованием, мебелью, аппаратурой, оргтехникой, расходными материалами, музыкальными инструментами	915	0801	05 1 12 12180		139.00000
	Субсидии бюджетным учреждениям на иные цели	915	0801	05 1 12 12180	612	139.00000
	Обеспечение качества работы самодеятельных коллективов в муниципальных учреждениях культуры Петропавловск-Камчатского городского округа (пошив, приобретение, изготовление: реквизита, костюмов, декорации)	915	0801	05 1 12 12190		67.72400
	Субсидии бюджетным учреждениям на иные цели	915	0801	05 1 12 12190	612	50.00000
	Субсидии автономным учреждениям на иные цели	915	0801	05 1 12 12190	622	17.72400
	Обеспечение деятельности (оказание услуг) учреждений культуры и учреждений дополнительного образования детей Петропавловск-Камчатского городского округа	915	0801	05 1 15 15090		106 400.17947
	Субсидии бюджетным учреждениям на финансовое обеспечение государственного (муниципального) задания на оказание государственных (муниципальных) услуг (выполнение работ)	915	0801	05 1 15 15090	611	46 019.92700
	Субсидии бюджетным учреждениям на иные цели	915	0801	05 1 15 15090	612	2 100.00000
	Субсидии автономным учреждениям на финансовое обеспечение государственного (муниципального) задания на оказание государственных (муниципальных) услуг (выполнение работ)	915	0801	05 1 15 15090	621	56 830.25247
	Субсидии автономным учреждениям на иные цели	915	0801	05 1 15 15090	622	1 450.00000
	Расходы за счет средств краевого бюджета, предоставленных в целях выравнивания обеспеченности муниципальных образований в Камчатском крае по реализации ими их расходных обязательств	915	0801	05 1 15 40040		73 375.07684

№ п/п	Наименование	Код бюджетной классификации				Годовой объем ассигнований
		Код мин-ва, ведом-ства	Раздел, Подраз-дел	Целевая статья	Вид расхо-дов	
	Субсидии бюджетным учреждениям на финансовое обеспечение государственного (муниципального) задания на оказание государственных (муниципальных) услуг (выполнение работ)	915	0801	05 1 15 40040	611	52 779.47000
	Субсидии автономным учреждениям на финансовое обеспечение государственного (муниципального) задания на оказание государственных (муниципальных) услуг (выполнение работ)	915	0801	05 1 15 40040	621	20 595.60684
	Проведение городских культурно-массовых мероприятий, участие в организации и проведении всероссийских и краевых мероприятий	915	0801	05 1 26 26200		11 278.57064
	Прочая закупка товаров, работ и услуг	915	0801	05 1 26 26200	244	21.17000
	Премии и гранты	915	0801	05 1 26 26200	350	34.48300
	Субсидии бюджетным учреждениям на иные цели	915	0801	05 1 26 26200	612	1 210.84964
	Субсидии автономным учреждениям на иные цели	915	0801	05 1 26 26200	622	10 012.06800
	Обеспечение учреждений культуры и дополнительного образования детей средствами пожарной безопасности	915	0801	05 1 69 69040		750.00000
	Субсидии бюджетным учреждениям на иные цели	915	0801	05 1 69 69040	612	500.00000
	Субсидии автономным учреждениям на иные цели	915	0801	05 1 69 69040	622	250.00000
	Другие вопросы в области культуры, кинематографии	915	0804			21 511.80477
	Муниципальная программа «Создание условий для развития культуры, спорта и молодежной политики в Петропавловск-Камчатском городском округе»	915	0804	05 0 00 00000		21 511.80477
	Подпрограмма «Обеспечение реализации муниципальной программы» Муниципальной программы «Создание условий для развития культуры, спорта и молодежной политики в Петропавловск-Камчатском городском округе»	915	0804	05 4 00 00000		21 511.80477
	Обеспечение деятельности органов администрации Петропавловск-Камчатского городского округа в части исполнения функций муниципальной службы	915	0804	05 4 16 16010		18 113.57883
	Фонд оплаты труда государственных (муниципальных) органов	915	0804	05 4 16 16010	121	13 571.30605
	Иные выплаты персоналу государственных (муниципальных) органов, за исключением фонда оплаты труда	915	0804	05 4 16 16010	122	602.47454
	Взносы по обязательному социальному страхованию на выплаты денежного содержания и иные выплаты работникам государственных (муниципальных) органов	915	0804	05 4 16 16010	129	3 691.39524
	Прочая закупка товаров, работ и услуг	915	0804	05 4 16 16010	244	248.40300
	Обеспечение деятельности органов администрации Петропавловск-Камчатского городского округа в части исполнения функций, не связанных с муниципальной службой	915	0804	05 4 16 16020		3 398.22594
	Фонд оплаты труда государственных (муниципальных) органов	915	0804	05 4 16 16020	121	2 220.83680
	Иные выплаты персоналу государственных (муниципальных) органов, за исключением фонда оплаты труда	915	0804	05 4 16 16020	122	315.93118
	Взносы по обязательному социальному страхованию на выплаты денежного содержания и иные выплаты работникам государственных (муниципальных) органов	915	0804	05 4 16 16020	129	670.69271
	Закупка товаров, работ, услуг в сфере информационно-коммуникационных технологий	915	0804	05 4 16 16020	242	37.45000
	Прочая закупка товаров, работ и услуг	915	0804	05 4 16 16020	244	153.31525
	Социальное обеспечение населения	915	1003			13 000.00000
	Муниципальная программа «Обеспечение доступным и комфортным жильем жителей Петропавловск-Камчатского городского округа»	915	1003	02 0 00 00000		13 000.00000
	Подпрограмма «Обеспечение жильем молодых семей» Муниципальной программы «Обеспечение доступным и комфортным жильем жителей Петропавловск-Камчатского городского округа»	915	1003	02 4 00 00000		13 000.00000
	Предоставление молодым семьям социальных выплат на приобретение жилого помещения или создание объекта индивидуального жилищного строительства	915	1003	02 4 28 28010		13 000.00000
	Субсидии гражданам на приобретение жилья	915	1003	02 4 28 28010	322	13 000.00000
	Физическая культура	915	1101			33 307.83655
	Муниципальная программа «Создание условий для развития культуры, спорта и молодежной политики в Петропавловск-Камчатском городском округе»	915	1101	05 0 00 00000		33 307.83655
	Подпрограмма «Развитие физической культуры и спорта в Петропавловск-Камчатском городском округе» Муниципальной программы «Создание условий для развития культуры, спорта и молодежной политики в Петропавловск-Камчатском городском округе»	915	1101	05 3 00 00000		33 307.83655
	Приведение муниципальных учреждений в соответствие с современными требованиями, в том числе проведение ремонтных работ в соответствии с СанПиН и другим нормативным документам, направленными на обеспечение условий для развития физической культуры и массового спорта	915	1101	05 3 08 08180		500.00000
	Субсидии автономным учреждениям на иные цели	915	1101	05 3 08 08180	622	500.00000
	Обеспечение реализации муниципальных услуг и функций, в том числе по выполнению государственных полномочий Камчатского края (содержание муниципальных учреждений городского округа)	915	1101	05 3 15 15000		24 608.31055
	Субсидии автономным учреждениям на финансовое обеспечение государственного (муниципального) задания на оказание государственных (муниципальных) услуг (выполнение работ)	915	1101	05 3 15 15000	621	24 208.31055
	Субсидии автономным учреждениям на иные цели	915	1101	05 3 15 15000	622	400.00000
	Привлечение жителей к здоровому образу жизни, проведение массовых физкультурно-спортивных городских мероприятий, официальных соревнований совместно с федерациями по видам спорта, в соответствии с календарным планом, детско-юношеских муниципальных физкультурно-спортивных мероприятий и этапов всероссийских и краевых соревнований	915	1101	05 3 26 26250		7 999.52600
	Субсидии автономным учреждениям на иные цели	915	1101	05 3 26 26250	622	7 999.52600
	Присвоение спортивных разрядов	915	1101	05 3 26 26270		200.00000
	Прочая закупка товаров, работ и услуг	915	1101	05 3 26 26270	244	200.00000
<b>13</b>	<b>Контрольное управление администрации Петропавловск-Камчатского городского округа – муниципальное учреждение</b>	<b>916</b>				<b>37 747.11961</b>
	Функционирование Правительства Российской Федерации, высших исполнительных органов государственной власти субъектов Российской Федерации, местных администраций	916	0104			35 466.78261
	Муниципальная программа «Совершенствование системы муниципального управления Петропавловск-Камчатского городского округа»	916	0104	09 0 00 00000		35 466.78261
	Подпрограмма «Обеспечение деятельности органов администрации Петропавловск-Камчатского городского округа» Муниципальной программы «Совершенствование системы муниципального управления Петропавловск-Камчатского городского округа»	916	0104	09 3 00 00000		35 466.78261
	Обеспечение деятельности органов администрации Петропавловск-Камчатского городского округа в части исполнения функций муниципальной службы	916	0104	09 3 16 16010		30 001.10861
	Фонд оплаты труда государственных (муниципальных) органов	916	0104	09 3 16 16010	121	23 120.42940
	Иные выплаты персоналу государственных (муниципальных) органов, за исключением фонда оплаты труда	916	0104	09 3 16 16010	122	660.00000
	Взносы по обязательному социальному страхованию на выплаты денежного содержания и иные выплаты работникам государственных (муниципальных) органов	916	0104	09 3 16 16010	129	6 018.17921
	Прочая закупка товаров, работ и услуг	916	0104	09 3 16 16010	244	202.50000
	Расходы для осуществления отдельных государственных полномочий Камчатского края по осуществлению регионального государственного жилищного надзора в отношении юридических лиц, индивидуальных предпринимателей и граждан и по проведению проверок при осуществлении лицензионного контроля в отношении юридических лиц, индивидуальных предпринимателей, осуществляющих деятельность по управлению многоквартирными домами на основании лицензии	916	0104	09 3 16 40300		4 429.00000

№ п/п	Наименование	Код бюджетной классификации				Годовой объем ассигнований
		Код мин-ва, ведом-ства	Раздел, Подраз-дел	Целевая статья	Вид расхо-дов	
	Фонд оплаты труда государственных (муниципальных) органов	916	0104	09 3 16 40300	121	2 986.12100
	Взносы по обязательному социальному страхованию на выплаты денежного содержания и иные выплаты работникам государственных (муниципальных) органов	916	0104	09 3 16 40300	129	901.80800
	Прочая закупка товаров, работ и услуг	916	0104	09 3 16 40300	244	541.07100
	Расходы для осуществления государственных полномочий Камчатского края по вопросам создания административных комиссий в целях привлечения к административной ответственности, предусмотренной законом Камчатского края	916	0104	09 3 80 40080		1 036.67400
	Фонд оплаты труда государственных (муниципальных) органов	916	0104	09 3 80 40080	121	773.17500
	Иные выплаты персоналу государственных (муниципальных) органов, за исключением фонда оплаты труда	916	0104	09 3 80 40080	122	30.00000
	Взносы по обязательному социальному страхованию на выплаты денежного содержания и иные выплаты работникам государственных (муниципальных) органов	916	0104	09 3 80 40080	129	233.49900
	Другие общегосударственные вопросы	916	0113			2 280.33700
	Муниципальная программа «Совершенствование системы муниципального управления Петропавловск-Камчатского городского округа»	916	0113	09 0 00 00000		2 280.33700
	Подпрограмма «Обеспечение деятельности органов администрации Петропавловск-Камчатского городского округа» Муниципальной программы «Совершенствование системы муниципального управления Петропавловск-Камчатского городского округа»	916	0113	09 3 00 00000		2 280.33700
	Специализированные работы, услуги (межевание, кадастровые работы, оценка, охрана, энергоаудит, страхование и т.п.)	916	0113	09 3 14 14000		210.00000
	Прочая закупка товаров, работ и услуг	916	0113	09 3 14 14000	244	210.00000
	Обеспечение деятельности органов администрации Петропавловск-Камчатского городского округа в части исполнения функций, не связанных с муниципальной службой	916	0113	09 3 16 16020		1 576.91100
	Фонд оплаты труда государственных (муниципальных) органов	916	0113	09 3 16 16020	121	1 164.56300
	Иные выплаты персоналу государственных (муниципальных) органов, за исключением фонда оплаты труда	916	0113	09 3 16 16020	122	60.65000
	Взносы по обязательному социальному страхованию на выплаты денежного содержания и иные выплаты работникам государственных (муниципальных) органов	916	0113	09 3 16 16020	129	351.69800
	Расходы для осуществления государственных полномочий Камчатского края по вопросам создания административных комиссий в целях привлечения к административной ответственности, предусмотренной законом Камчатского края	916	0113	09 3 80 40080		493.42600
	Фонд оплаты труда государственных (муниципальных) органов	916	0113	09 3 80 40080	121	354.04500
	Иные выплаты персоналу государственных (муниципальных) органов, за исключением фонда оплаты труда	916	0113	09 3 80 40080	122	32.46000
	Взносы по обязательному социальному страхованию на выплаты денежного содержания и иные выплаты работникам государственных (муниципальных) органов	916	0113	09 3 80 40080	129	106.92100
<b>14</b>	<b>Управление по обеспечению безопасности жизнедеятельности населения администрации Петропавловск-Камчатского городского округа – муниципальное учреждение</b>	<b>917</b>				<b>62 084.57811</b>
	Защита населения и территории от чрезвычайных ситуаций природного и техногенного характера, гражданская оборона	917	0309			55 184.57811
	Муниципальная программа «Обеспечение защиты населения от чрезвычайных ситуаций и совершенствования гражданской обороны, профилактика правонарушений, экстремизма, терроризма и асоциальных явлений в Петропавловск-Камчатском городском округе»	917	0309	04 0 00 00000		55 184.57811
	Подпрограмма «Совершенствование гражданской обороны и защиты населения» Муниципальной программы «Обеспечение защиты населения от чрезвычайных ситуаций и совершенствования гражданской обороны, профилактика правонарушений, экстремизма, терроризма и асоциальных явлений в Петропавловск-Камчатском городском округе»	917	0309	04 1 00 00000		55 184.57811
	Обеспечение реализации муниципальных услуг и функций, в том числе по выполнению государственных полномочий Камчатского края (содержание муниципальных учреждений городского округа)	917	0309	04 1 15 15000		41 712.80786
	Фонд оплаты труда учреждений	917	0309	04 1 15 15000	111	29 646.01200
	Иные выплаты персоналу учреждений, за исключением фонда оплаты труда	917	0309	04 1 15 15000	112	776.25832
	Взносы по обязательному социальному страхованию на выплаты по оплате труда работников и иные выплаты работникам учреждений	917	0309	04 1 15 15000	119	8 953.09800
	Закупка товаров, работ, услуг в сфере информационно-коммуникационных технологий	917	0309	04 1 15 15000	242	308.71339
	Прочая закупка товаров, работ и услуг	917	0309	04 1 15 15000	244	2 028.72615
	Обеспечение деятельности органов администрации Петропавловск-Камчатского городского округа в части исполнения функций муниципальной службы	917	0309	04 1 16 16010		10 538.65325
	Фонд оплаты труда государственных (муниципальных) органов	917	0309	04 1 16 16010	121	7 927.40500
	Иные выплаты персоналу государственных (муниципальных) органов, за исключением фонда оплаты труда	917	0309	04 1 16 16010	122	470.39225
	Взносы по обязательному социальному страхованию на выплаты денежного содержания и иные выплаты работникам государственных (муниципальных) органов	917	0309	04 1 16 16010	129	2 061.12500
	Прочая закупка товаров, работ и услуг	917	0309	04 1 16 16010	244	79.73100
	Обеспечение деятельности органов администрации Петропавловск-Камчатского городского округа в части исполнения функций, не связанных с муниципальной службой	917	0309	04 1 16 16020		2 933.11700
	Фонд оплаты труда государственных (муниципальных) органов	917	0309	04 1 16 16020	121	1 982.98100
	Иные выплаты персоналу государственных (муниципальных) органов, за исключением фонда оплаты труда	917	0309	04 1 16 16020	122	273.27600
	Взносы по обязательному социальному страхованию на выплаты денежного содержания и иные выплаты работникам государственных (муниципальных) органов	917	0309	04 1 16 16020	129	598.86000
	Прочая закупка товаров, работ и услуг	917	0309	04 1 16 16020	244	78.00000
	Другие вопросы в области национальной безопасности и правоохранительной деятельности	917	0314			6 900.00000
	Муниципальная программа «Обеспечение защиты населения от чрезвычайных ситуаций и совершенствования гражданской обороны, профилактика правонарушений, экстремизма, терроризма и асоциальных явлений в Петропавловск-Камчатском городском округе»	917	0314	04 0 00 00000		6 900.00000
	Подпрограмма «Совершенствование гражданской обороны и защиты населения» Муниципальной программы «Обеспечение защиты населения от чрезвычайных ситуаций и совершенствования гражданской обороны, профилактика правонарушений, экстремизма, терроризма и асоциальных явлений в Петропавловск-Камчатском городском округе»	917	0314	04 1 00 00000		4 860.00000
	Проведение практических учений по приведению сил, средств и спасательных служб гражданской обороны и чрезвычайных ситуаций к действиям по предназначению	917	0314	04 1 26 26030		360.00000
	Прочая закупка товаров, работ и услуг	917	0314	04 1 26 26030	244	360.00000
	Совершенствование, ремонт и обслуживание системы оповещения населения Петропавловск-Камчатского городского округа	917	0314	04 1 67 67160		4 200.00000
	Прочая закупка товаров, работ и услуг	917	0314	04 1 67 67160	244	4 200.00000
	Установка системы охранно-пожарной сигнализации на пункте управления руководителя гражданской обороны Петропавловск-Камчатского городского округа (Советская, 37) и складах хранения резервов (Пограничная, 87) (в том числе разработка проектной документации)	917	0314	04 1 69 69010		300.00000
	Прочая закупка товаров, работ и услуг	917	0314	04 1 69 69010	244	300.00000
	Подпрограмма «Профилактика правонарушений, наркомании и алкоголизма» Муниципальной программы «Обеспечение защиты населения от чрезвычайных ситуаций и совершенствования гражданской обороны, профилактика правонарушений, экстремизма, терроризма и асоциальных явлений в Петропавловск-Камчатском городском округе»	917	0314	04 2 00 00000		170.00000

№ п/п	Наименование	Код бюджетной классификации				Годовой объем ассигнований
		Код мин-ва, ведомства	Раздел, Подраздел	Целевая статья	Вид расходов	
	Изготовление и размещение социальной рекламы по проблемам профилактики безнадзорности и правонарушений, противодействия терроризму и экстремизму, межнациональной розни, толерантного отношения к лицам различных конфессий	917	0314	04 2 25 25060		10.00000
	Прочая закупка товаров, работ и услуг	917	0314	04 2 25 25060	244	10.00000
	Изготовление и распространение среди населения листовок о порядке действия при совершении в отношении них правонарушений, размещение на территории городского округа наглядной агитации с целью профилактики правонарушений	917	0314	04 2 25 25070		10.00000
	Прочая закупка товаров, работ и услуг	917	0314	04 2 25 25070	244	10.00000
	Создание условий для деятельности народных дружин по охране общественного порядка и стимулирование их деятельности	917	0314	04 2 26 26050		150.00000
	Субсидии (гранты в форме субсидий) на финансовое обеспечение затрат, порядком (правилами) предоставления которых установлено требование о последующем подтверждении их использования в соответствии с условиями и (или) целями предоставления	917	0314	04 2 26 26050	632	150.00000
	Подпрограмма «Профилактика терроризма и экстремизма» Муниципальной программы «Обеспечение защиты населения от чрезвычайных ситуаций и совершенствования гражданской обороны, профилактика правонарушений, экстремизма, терроризма и асоциальных явлений в Петропавловск-Камчатском городском округе»	917	0314	04 3 00 00000		20.00000
	Изготовление и размещение рекламы по противодействию терроризму и экстремизму	917	0314	04 3 25 25100		10.00000
	Прочая закупка товаров, работ и услуг	917	0314	04 3 25 25100	244	10.00000
	Приобретение и использование учебно-наглядных пособий, видеофильмов, изготовление и распространение печатной продукции по тематике антитеррористической и антиэкстремистской направленности	917	0314	04 3 25 25110		10.00000
	Прочая закупка товаров, работ и услуг	917	0314	04 3 25 25110	244	10.00000
	Подпрограмма «Построение и развитие аппаратно-программного комплекса «Безопасный город», обеспечение комплексной безопасности учреждений социальной сферы в Петропавловск-Камчатском городском округе» Муниципальной программы «Обеспечение защиты населения от чрезвычайных ситуаций и совершенствования гражданской обороны, профилактика правонарушений, экстремизма, терроризма и асоциальных явлений в Петропавловск-Камчатском городском округе»	917	0314	04 4 00 00000		1 850.00000
	Построение и развитие аппаратно-программного комплекса «Безопасный город», обеспечение комплексной безопасности учреждения социальной сферы в Камчатском крае	917	0314	04 4 67 67200		1 850.00000
	Закупка товаров, работ, услуг в сфере информационно-коммуникационных технологий	917	0314	04 4 67 67200	242	50.00000
	Прочая закупка товаров, работ и услуг	917	0314	04 4 67 67200	244	1 800.00000
<b>15</b>	<b>Условно утвержденные расходы</b>					<b>1 611 540.34437</b>
	<b>ИТОГО РАСХОДОВ:</b>					<b>12 128 033.18398</b>

Приложение 13  
 к Решению Городской Думы  
 Петропавловск-Камчатского городского округа  
 от 22.03.2018 № 37-нд  
 «О внесении изменений в Решение Городской Думы  
 Петропавловск-Камчатского городского округа  
 от 29.11.2017 № 13-нд  
 «О бюджете Петропавловск-Камчатского городского округа  
 на 2018 год и плановый период 2019-2020 годов»  
 «Приложение 15  
 к Решению Городской Думы  
 Петропавловск-Камчатского городского округа  
 от 29.11.2017 № 13-нд  
 «О бюджете Петропавловск-Камчатского городского округа  
 на 2018 год и плановый период 2019-2020 годов»

**Распределение бюджетных ассигнований с указанием главного распорядителя  
 бюджетных средств на осуществление бюджетных инвестиций в объекты капитального строительства  
 муниципальной собственности Петропавловск-Камчатского городского округа, включаемых в инвестиционную программу  
 Петропавловск-Камчатского городского округа на 2018 год и плановый период 2019-2020 годов**

тыс. рублей

Наименование муниципальной программы	Наименование главного распорядителя, получателя бюджетных средств	Инвестиционные мероприятия	Код Мин-ва, ведомства	Раздел, подраздел	Целевая статья	Вид расходов	Годовой объем бюджетных ассигнований на 2018 год			Годовой объем бюджетных ассигнований на 2019 год			Годовой объем бюджетных ассигнований на 2020 год		
							Всего	Федеральный бюджет	Краевой бюджет городского округа	Всего	Федеральный бюджет	Краевой бюджет городского округа	Всего	Федеральный бюджет	Краевой бюджет городского округа
<b>I. МУНИЦИПАЛЬНЫЕ ПРОГРАММЫ</b>															
Муниципальная программа «Развитие образования и социальная поддержка граждан в Петропавловск-Камчатском городском округе»	Управление архитектуры, градостроительства и земельных отношений администрации Петропавловск-Камчатского городского округа-муниципальное учреждение	Строительство детского сада по ул. Арсеньева, г. Петропавловск-Камчатский (в том числе проектные работы)	908	0701	01 2 07 07080	414	649.71000	0.00000	0.00000	649.71000	0.00000	0.00000	0.00000	0.00000	0.00000
		Строительство здания начальной общеобразовательной школы в районе Космического проезда в г. Петропавловск-Камчатский (в том числе проектные работы)	908	0702	01 1 07 07150	414	627.00000	0.00000	0.00000	627.00000	0.00000	0.00000	0.00000	0.00000	0.00000
		Строительство здания начальной общеобразовательной школы по проспекту Рыбаков в г. Петропавловск-Камчатский (в том числе проектные работы)	908	0702	01 1 07 07160	414	9 513.17812	0.00000	0.00000	9 513.17812	0.00000	0.00000	0.00000	0.00000	0.00000
<b>Итого по главному распорядителю, получателю бюджетных средств</b>							<b>10 789.88812</b>	<b>0.00000</b>	<b>0.00000</b>	<b>10 789.88812</b>	<b>0.00000</b>	<b>0.00000</b>	<b>0.00000</b>	<b>0.00000</b>	
<b>Итого по программе</b>							<b>10 789.88812</b>	<b>0.00000</b>	<b>0.00000</b>	<b>10 789.88812</b>	<b>0.00000</b>	<b>0.00000</b>	<b>0.00000</b>	<b>0.00000</b>	



Наименование муниципальной программы	Наименование главного распорядителя, распорядителя, получателя бюджетных средств	Инвестиционные мероприятия	Код Мин-ва, ведомства	Раздел, подраздел	Целевая статья	Вид расходов	Годовой объем бюджетных ассигнований на 2018 год			Годовой объем бюджетных ассигнований на 2019 год			Годовой объем бюджетных ассигнований на 2020 год					
							Всего	Федеральный бюджет	Краевой бюджет	Бюджет городского округа	Всего	Федеральный бюджет	Краевой бюджет	Бюджет городского округа	Всего	Федеральный бюджет	Краевой бюджет	Бюджет городского округа
Муниципальная программа «Обеспечение доступным и комфортным жильем жителей Петропавловск-Камчатского городского округа»	Управление архитектуры, градостроительства и земельных отношений администрации Петропавловск-Камчатского городского округа-муниципальное учреждение	Сейсмоусиление здания жилого дома № 18 по ул. Оборона 1854 года в г. Петропавловске-Камчатском	908	0501	02 3 09 40074 02 3 09 S0074	414	1 122.2222	0.00000	941.00000	181.22222	1 432.34444	0.00000	998.02100	434.32344	0.00000	0.00000	0.00000	
		Сейсмоусиление здания МБДОУ «Детский сад № 51» по улице Павлова, 5 в г. Петропавловске-Камчатском	908	0701	02 3 09 09040	414	765.96177	0.00000	0.00000	765.96177	0.00000	0.00000	0.00000	0.00000	0.00000	0.00000	0.00000	
<b>Итого по главному распорядителю, получателю бюджетных средств</b>							<b>1 888.18399</b>	<b>0.00000</b>	<b>941.00000</b>	<b>947.18399</b>	<b>1 432.34444</b>	<b>0.00000</b>	<b>998.02100</b>	<b>434.32344</b>	<b>0.00000</b>	<b>0.00000</b>	<b>0.00000</b>	
Муниципальная программа «Обеспечение доступным и комфортным жильем жителей Петропавловск-Камчатского городского округа»	Комитет по управлению жилищным фондом администрации Петропавловск-Камчатского городского округа – муниципальное учреждение	Приобретение жилых помещений на первичном либо вторичном рынке	913	0501	02 1 11 40074 02 1 11 S0074 02 1 11 11020	412	86 806.33500	0.00000	19 773.55500	67 032.78000	0.00000	0.00000	0.00000	0.00000	0.00000	0.00000	0.00000	
		Обеспечение детей-сирот и детей, оставшихся без попечения родителей, лиц из числа детей-сирот и детей, оставшихся без попечения родителей жилыми помещениями специализированного жилищного фонда по договорам найма специализированных жилых помещений	913	1004	02 2 11 R0820 02 2 11 40290	412	150 221.80000	0.00000	150 221.80000	0.00000	182 184.50000	5 812.60000	176 371.90000	0.00000	169 081.60000	5 963.00000	163 118.60000	0.00000
<b>Итого по главному распорядителю, получателю бюджетных средств</b>							<b>237 028.13500</b>	<b>0.00000</b>	<b>169 995.35500</b>	<b>67 032.78000</b>	<b>182 184.50000</b>	<b>5 812.60000</b>	<b>176 371.90000</b>	<b>0.00000</b>	<b>169 081.60000</b>	<b>5 963.00000</b>	<b>163 118.60000</b>	<b>0.00000</b>
<b>Итого по программе</b>							<b>238 916.31899</b>	<b>0.00000</b>	<b>170 936.35500</b>	<b>67 979.96399</b>	<b>183 616.84444</b>	<b>5 812.60000</b>	<b>177 369.92100</b>	<b>434.32344</b>	<b>169 081.60000</b>	<b>5 963.00000</b>	<b>163 118.60000</b>	<b>0.00000</b>
Муниципальная программа «Энергоэффективность, развитие энергетики и коммунального хозяйства, обеспечение жителей Петропавловск-Камчатского городского округа коммунальными услугами, услугами по благоустройству территории и охрана окружающей среды»	Администрация Петропавловск-Камчатского городского округа	Реконструкция Сооружения котельная № 1 Петропавловск-Камчатского городского округа. II пусковой комплекс	903	0502	03 1 05 40075 03 1 05 S0075	415	55 102.05000	0.00000	54 000.00000	1 102.05000	0.00000	0.00000	0.00000	0.00000	0.00000	0.00000	0.00000	
<b>Итого по главному распорядителю, получателю бюджетных средств</b>							<b>55 102.05000</b>	<b>0.00000</b>	<b>54 000.00000</b>	<b>1 102.05000</b>	<b>0.00000</b>	<b>0.00000</b>	<b>0.00000</b>	<b>0.00000</b>	<b>0.00000</b>	<b>0.00000</b>	<b>0.00000</b>	<b>0.00000</b>
Муниципальная программа «Энергоэффективность, развитие энергетики и коммунального хозяйства, обеспечение жителей Петропавловск-Камчатского городского округа коммунальными услугами, услугами по благоустройству территории и охрана окружающей среды»	Управление городского хозяйства администрации Петропавловск-Камчатского городского округа-муниципальное учреждение	Реконструкция тепловых сетей в рамках перевода жилых домов на централизованное горячее водоснабжение, в том числе проектные работы	907	0502	03 2 05 05110	414	6 384.20000	0.00000	0.00000	6 384.20000	0.00000	0.00000	0.00000	0.00000	0.00000	0.00000	0.00000	
<b>Итого по главному распорядителю, получателю бюджетных средств</b>							<b>6 384.20000</b>	<b>0.00000</b>	<b>0.00000</b>	<b>6 384.20000</b>	<b>0.00000</b>	<b>0.00000</b>	<b>0.00000</b>	<b>0.00000</b>	<b>0.00000</b>	<b>0.00000</b>	<b>0.00000</b>	<b>0.00000</b>
<b>Итого по программе</b>							<b>61 486.25000</b>	<b>0.00000</b>	<b>54 000.00000</b>	<b>7 486.25000</b>	<b>0.00000</b>	<b>0.00000</b>	<b>0.00000</b>	<b>0.00000</b>	<b>0.00000</b>	<b>0.00000</b>	<b>0.00000</b>	<b>0.00000</b>

Наименование муниципальной программы	Наименование главного распорядителя, распорядителя, получателя бюджетных средств	Инвестиционные мероприятия	Код Мин-ва, ведомства	Раздел, подраздел	Целевая статья	Вид расходов	Годовой объем бюджетных ассигнований на 2018 год			Годовой объем бюджетных ассигнований на 2019 год			Годовой объем бюджетных ассигнований на 2020 год					
							Всего	Федеральный бюджет	Краевой бюджет	Бюджет городского округа	Всего	Федеральный бюджет	Краевой бюджет	Бюджет городского округа	Всего	Федеральный бюджет	Краевой бюджет	Бюджет городского округа
Муниципальная программа «Создание условий для развития культуры, спорта и молодежной политики в Петропавловск-Камчатском городском округе»	Управление архитектуры, градостроительства и земельных отношений администрации Петропавловск-Камчатского городского округа-муниципальное учреждение	Реконструкция здания МАУК «Городской дом культуры «СРВ»	908	0804	05 1 07 4007A 05 1 07 5007A	414	37 958.31500	0 00000	36 833.19500	1 125.12000	0 00000	0 00000	0 00000	0 00000	0 00000	0 00000	0 00000	
<b>Итого по главному распорядителю, получателю бюджетных средств</b>							<b>37 958.31500</b>	<b>0.00000</b>	<b>36 833.19500</b>	<b>1 125.12000</b>	<b>0.00000</b>	<b>0.00000</b>	<b>0.00000</b>	<b>0.00000</b>	<b>0.00000</b>	<b>0.00000</b>	<b>0.00000</b>	
<b>Итого по программе</b>							<b>37 958.31500</b>	<b>0.00000</b>	<b>36 833.19500</b>	<b>1 125.12000</b>	<b>0.00000</b>	<b>0.00000</b>	<b>0.00000</b>	<b>0.00000</b>	<b>0.00000</b>	<b>0.00000</b>	<b>0.00000</b>	
Муниципальная программа «Развитие транспортной системы Петропавловск-Камчатского городского округа»	Управление архитектуры, градостроительства и земельных отношений администрации Петропавловск-Камчатского городского округа-муниципальное учреждение	Строительство объездной дороги от Петропавловского шоссе до жилого района «Северо-Восток», 1 этап – от Петропавловского шоссе до ул. Солнечной в г. Петропавловске-Камчатском	908	0409	06 1 01 40030 06 1 01 01010	414	46 352.20000	0 00000	40 000.00000	6 352.20000	0 00000	0 00000	0 00000	0 00000	0 00000	0 00000	0 00000	
		Строительство магистрали общегородского значения от поста ГАИ до улицы Академика Королева с развязкой в микрорайоне Северо-Восток в г. Петропавловске-Камчатском (участок дороги от ул. Ларина до ул. Академика Королева)	908	0409	06 1 01 4007E 06 1 01 S007E	414	104 403.80500	0 00000	94 912.55000	9 491.25500	34 964.17100	0 00000	31 785.61000	3 178.56100	5 447.89400	0 00000	4 952.63091	495.26309
		Строительство автомобильной дороги по ул. Ларина с устройством транспортной развязки и водопрпускными сооружениями (от остановки «Кольцо по улице Ларина» до пересечения с магистральной улицей в районе перспективной застройки) в г. Петропавловске-Камчатском	908	0409	06 1 01 4007E 06 1 01 S007E	414	100 472.97670	0 00000	91 339.06973	9 133.90697	79 667.07210	0 00000	72 424.61100	7 242.46110	186 458.04610	0 00000	120 354.91909	66 103.12701
		Строительство проезда по ул. Ленинградская, 25 до ул. Ключевская, 30 в г. Петропавловске-Камчатском	908	0409	06 1 01 4007E 06 1 01 S007E	414	31 409.12860	0 00000	28 553.75327	2 855.37533	0 00000	0 00000	0 00000	0 00000	0 00000	0 00000	0 00000	0 00000
<b>Итого по главному распорядителю, получателю бюджетных средств</b>							<b>282 638.11030</b>	<b>0.00000</b>	<b>254 805.37300</b>	<b>27 832.73730</b>	<b>114 631.24310</b>	<b>0.00000</b>	<b>104 210.22100</b>	<b>10 421.02210</b>	<b>191 905.94010</b>	<b>0.00000</b>	<b>125 307.55000</b>	<b>66 598.39010</b>
<b>Итого по программе</b>							<b>282 638.11030</b>	<b>0.00000</b>	<b>254 805.37300</b>	<b>27 832.73730</b>	<b>114 631.24310</b>	<b>0.00000</b>	<b>104 210.22100</b>	<b>10 421.02210</b>	<b>191 905.94010</b>	<b>0.00000</b>	<b>125 307.55000</b>	<b>66 598.39010</b>
Муниципальная программа «Формирование современной городской среды в Петропавловск-Камчатском городском округе на 2018-2022 годы»	Управление городского хозяйства администрации Петропавловск-Камчатского городского округа-муниципальное учреждение	Строительство линий наружного освещения по адресу: г. Петропавловск-Камчатский, ул. Строительная, ул. Кирпичная	907	0409	12 2 01 01200	414	1 549.69900	0 00000	0 00000	1 549.69900	0 00000	0 00000	0 00000	0 00000	0 00000	0 00000	0 00000	
		Строительство линии наружного освещения по адресу: г. Петропавловск-Камчатский, ул. Дальняя от «Дискавери» до горнолыжной базы	907	0409	12 2 01 01210	414	2 317.67600	0 00000	0 00000	2 317.67600	0 00000	0 00000	0 00000	0 00000	0 00000	0 00000	0 00000	0 00000
<b>Итого по главному распорядителю, получателю бюджетных средств</b>							<b>3 867.37500</b>	<b>0.00000</b>	<b>0.00000</b>	<b>3 867.37500</b>	<b>0.00000</b>	<b>0.00000</b>	<b>0.00000</b>	<b>0.00000</b>	<b>0.00000</b>	<b>0.00000</b>	<b>0.00000</b>	
<b>Итого по программе</b>							<b>3 867.37500</b>	<b>0.00000</b>	<b>0.00000</b>	<b>3 867.37500</b>	<b>0.00000</b>	<b>0.00000</b>	<b>0.00000</b>	<b>0.00000</b>	<b>0.00000</b>	<b>0.00000</b>	<b>0.00000</b>	
<b>Итого инвестиции</b>							<b>635 656.25741</b>	<b>0.00000</b>	<b>516 574.92300</b>	<b>119 081.33441</b>	<b>298 248.08754</b>	<b>5 812.60000</b>	<b>281 580.14200</b>	<b>10 855.34554</b>	<b>360 987.54010</b>	<b>5 963.00000</b>	<b>288 426.15000</b>	<b>66 598.39010</b>

Приложение 14  
к Решению Городской Думы  
Петропавловск-Камчатского городского округа  
от 22.03.2018 № 37-нд  
«О внесении изменений в Решение Городской Думы  
Петропавловск-Камчатского городского округа  
от 29.11.2017 № 13-нд  
«О бюджете Петропавловск-Камчатского городского округа  
на 2018 год и плановый период 2019-2020 годов»  
«Приложение 16  
к Решению Городской Думы  
Петропавловск-Камчатского городского округа  
от 29.11.2017 № 13-нд  
«О бюджете Петропавловск-Камчатского городского округа  
на 2018 год и плановый период 2019-2020 годов»

**Распределение бюджетных ассигнований по муниципальным программам  
в разрезе целевых статей расходов бюджета Петропавловск-Камчатского городского округа, разделов, подразделов,  
видов расходов бюджета Петропавловск-Камчатского городского округа на 2018 год и плановый период 2019-2020 годов**

тыс. рублей

№ п/п	Наименование программы, подпрограммы, мероприятия	Код целевой статьи расходов бюджета	ФКР	КВР	Годовой объем бюджетных ассигнований, в том числе:											
					2018			2019			2020					
					Всего	Федеральный бюджет	Краевой бюджет городского округа	Всего	Федеральный бюджет	Краевой бюджет городского округа	Всего	Федеральный бюджет	Краевой бюджет городского округа			
1	Муниципальная программа «Развитие образования и социальная поддержка граждан в Петропавловск-Камчатском городском округе»				6 403 037,19909	1 841,30000	4 392 907,74259	2 008 288,15650	6 149 731,85506	1 447,50000	4 287 493,86330	1 860 790,49176	6 060 685,45907	1 505,50000	4 287 493,86330	1 771 686,09577
	Подпрограмма «Развитие общего и дополнительного образования» Муниципальной программы «Развитие образования и социальная поддержка граждан в Петропавловск-Камчатском городском округе»				3 156 923,58115	0,00000	2 577 575,11101	579 348,47014	2 991 840,83156	0,00000	2 475 879,86330	515 960,96826	2 938 469,03515	0,00000	2 475 879,86330	462 589,17185
	Осуществление капитальных вложений в объекты нежилого фонда (в том числе муниципальной и иных форм собственности)				10 140,17812	0,00000	0,00000	10 140,17812	0,00000	0,00000	0,00000	0,00000	0,00000	0,00000	0,00000	0,00000
	Строительство здания начальной общеобразовательной школы в районе Космического проезда в г. Петропавловск-Камчатский (в том числе проектные работы)	01 1 07 07150	0702	414	627,00000	0,00000	0,00000	627,00000	0,00000	0,00000	0,00000	0,00000	0,00000	0,00000	0,00000	0,00000
	Строительство здания начальной общеобразовательной школы по проспекту Рыбаков в г. Петропавловск-Камчатский (в том числе проектные работы)	01 1 07 07160	0702	414	9 513,17812	0,00000	0,00000	9 513,17812	0,00000	0,00000	0,00000	0,00000	0,00000	0,00000	0,00000	0,00000
	Содержание, капитальный, текущий ремонт объектов нежилого фонда муниципальной собственности				79 904,66045	0,00000	9 759,77440	70 144,88605	55 078,80448	0,00000	0,00000	55 078,80448	40 280,03718	0,00000	0,00000	40 280,03718
	Приведение общеобразовательных учреждений в соответствие с современными требованиями, в том числе проведение ремонтных работ в соответствии с СанПиН и другим нормативным документам, направленными на обеспечение безопасных условий организации образовательного процесса	01 1 08 08060 01 1 08 40062 01 1 08 S0062	0709	612	62 108,30701	0,00000	9 759,77440	52 348,53261	26 000,00000	0,00000	0,00000	26 000,00000	12 051,65200	0,00000	0,00000	12 051,65200
	Приведение общеобразовательных учреждений в соответствие с современными требованиями, в том числе проведение ремонтных работ в соответствии с СанПиН и другим нормативным документам, направленными на обеспечение безопасных условий организации образовательного процесса	01 1 08 08060 01 1 08 S0062	0709	622	16 127,54334	0,00000	0,00000	16 127,54334	26 078,80448	0,00000	0,00000	26 078,80448	28 228,38518	0,00000	0,00000	28 228,38518
	Приведение учреждений дополнительного образования в соответствие с современными требованиями, в том числе проведение ремонтных работ в соответствии с СанПиН и другим нормативным документам, направленными на обеспечение безопасных условий организации образовательного процесса	01 1 08 08200	0709	612	1 668,81010	0,00000	0,00000	1 668,81010	3 000,00000	0,00000	0,00000	3 000,00000	0,00000	0,00000	0,00000	
	Приобретение в муниципальную собственность и установка объектов движимого имущества				78 233,84148	0,00000	56 553,47311	21 680,36837	14 975,50769	0,00000	0,00000	14 975,50769	0,00000	0,00000	0,00000	0,00000
	Укрепление материально-технической базы образовательных учреждений и создание условий для перехода общеобразовательных учреждений на федеральные государственные образовательные стандарты	01 1 12 12040	0709	612	4 626,09900	0,00000	0,00000	4 626,09900	0,00000	0,00000	0,00000	0,00000	0,00000	0,00000	0,00000	0,00000
	Укрепление материально-технической базы образовательных учреждений и создание условий для перехода общеобразовательных учреждений на федеральные государственные образовательные стандарты	01 1 12 12040	0709	622	1 650,72700	0,00000	0,00000	1 650,72700	0,00000	0,00000	0,00000	0,00000	0,00000	0,00000	0,00000	0,00000
	Укрепление материально-технической базы муниципальных образовательных учреждений дополнительного образования детей	01 1 12 12050	0709	612	1 951,37400	0,00000	0,00000	1 951,37400	0,00000	0,00000	0,00000	0,00000	0,00000	0,00000	0,00000	0,00000
	Укрепление материально-технической базы муниципальных образовательных учреждений дополнительного образования детей	01 1 12 12050	0709	622	450,00000	0,00000	0,00000	450,00000	0,00000	0,00000	0,00000	0,00000	0,00000	0,00000	0,00000	0,00000

№ п/п	Наименование программы, подпрограммы, мероприятия	Код целевой статьи расходов бюджета	ФКР	КВР	Годовой объем бюджетных ассигнований, в том числе:										
					2018			2019			2020				
					Всего	Федеральный бюджет	Краевой бюджет городского округа	Всего	Федеральный бюджет	Краевой бюджет городского округа	Всего	Федеральный бюджет	Краевой бюджет городского округа		
	Внедрение современных форм организации питания, в том числе обеспечение школьных пищеблоков современным технологическим оборудованием и мебелью для обеденных зон школьных столовых	01 1 12 12070 01 1 12 40062	0709	612	18 621.62165	0.00000	13 778.86055	4 842.76110	0.00000	0.00000	0.00000	0.00000	0.00000	0.00000	0.00000
	Внедрение современных форм организации питания, в том числе обеспечение школьных пищеблоков современным технологическим оборудованием и мебелью для обеденных зон школьных столовых	01 1 12 12070 01 1 12 40062	0709	622	7 766.98968	0.00000	3 607.58241	4 159.40727	10 975.50769	0.00000	0.00000	10 975.50769	0.00000	0.00000	0.00000
	Приобретение спортивного оборудования и инвентаря для общеобразовательных учреждений, спортивных секций, создание и содержание спортивных площадок в общеобразовательных учреждениях, в том числе подготовка проектно-сметной, технической документации	01 1 12 12080 01 1 12 40062 01 1 12 S0062	0709	612	10 572.58869	0.00000	6 572.58869	4 000.00000	0.00000	0.00000	0.00000	0.00000	0.00000	0.00000	0.00000
	Приобретение спортивного оборудования и инвентаря для общеобразовательных учреждений, спортивных секций, создание и содержание спортивных площадок в общеобразовательных учреждениях, в том числе подготовка проектно-сметной, технической документации	01 1 12 12080 01 1 12 40062	0709	622	32 594.44146	0.00000	32 594.44146	0.00000	4 000.00000	0.00000	0.00000	4 000.00000	0.00000	0.00000	0.00000
	<b>Обеспечение реализации муниципальных услуг и функций, в том числе по выполнению государственных полномочий Камчатского края (содержание муниципальных учреждений городского округа)</b>				<b>2 907 326.23796</b>	<b>0.00000</b>	<b>2 481 624.86330</b>	<b>425 701.37466</b>	<b>2 881 361.38339</b>	<b>0.00000</b>	<b>2 475 879.86330</b>	<b>405 481.52009</b>	<b>2 869 309.33443</b>	<b>0.00000</b>	<b>2 475 879.86330</b>
	Обеспечение деятельности образовательных организаций, предоставляющих услуги в сфере общего образования	01 1 15 15010 01 1 15 40040 01 1 15 40170 01 1 15 40230	0702	611	1 141 369.18852	0.00000	1 009 056.31800	132 312.87052	1 135 785.80417	0.00000	1 009 056.31800	126 729.48617	1 135 785.50417	0.00000	1 009 056.31800
	Обеспечение деятельности образовательных организаций, предоставляющих услуги в сфере общего образования	01 1 15 15010 01 1 15 40030 01 1 15 40250	0702	612	45 719.20000	0.00000	15 127.00000	30 592.20000	41 639.00000	0.00000	13 609.00000	28 030.00000	41 639.00000	0.00000	13 609.00000
	Обеспечение деятельности образовательных организаций, предоставляющих услуги в сфере общего образования	01 1 15 15010 01 1 15 40040 01 1 15 40170 01 1 15 40230	0702	621	1 352 677.01171	0.00000	1 191 494.68200	161 182.32971	1 346 384.19171	0.00000	1 191 494.68200	154 889.50971	1 346 384.19171	0.00000	1 191 494.68200
	Обеспечение деятельности образовательных организаций, предоставляющих услуги в сфере общего образования	01 1 15 15010 01 1 15 40030 01 1 15 40250	0702	622	69 640.15200	0.00000	19 896.00000	49 744.15200	63 420.74896	0.00000	16 969.00000	46 451.74896	51 369.00000	0.00000	16 969.00000
	Обеспечение деятельности образовательных организаций, предоставляющих услуги в сфере общего образования	01 1 15 40170	0703	611	27 692.39700	0.00000	27 692.39700	0.00000	27 692.39700	0.00000	27 692.39700	0.00000	27 692.39700	0.00000	0.00000
	Обеспечение деятельности образовательных организаций, предоставляющих услуги в сфере общего образования	01 1 15 40170	0703	621	23 809.60300	0.00000	23 809.60300	0.00000	23 809.60300	0.00000	23 809.60300	0.00000	23 809.60300	0.00000	0.00000
	Обеспечение деятельности образовательных организаций, предоставляющих услуги в сфере дополнительного образования детей	01 1 15 15010 01 1 15 40030 01 1 15 40190	0703	612	6 329.60000	0.00000	987.10000	5 342.50000	5 644.70000	0.00000	44.70000	5 600.00000	5 644.70000	0.00000	44.70000
	Обеспечение деятельности образовательных организаций, предоставляющих услуги в сфере дополнительного образования детей	01 1 15 15020 01 1 15 40040	0703	611	194 625.46514	0.00000	163 171.40000	31 454.06514	192 868.34992	0.00000	163 171.40000	29 696.94992	192 868.34992	0.00000	163 171.40000
	Обеспечение деятельности образовательных организаций, предоставляющих услуги в сфере дополнительного образования детей	01 1 15 15020 01 1 15 40030 01 1 15 40190	0703	612	5 342.50000	0.00000	987.10000	5 342.50000	5 644.70000	0.00000	44.70000	5 600.00000	5 644.70000	0.00000	44.70000
	Обеспечение деятельности образовательных организаций, предоставляющих услуги в сфере дополнительного образования детей	01 1 15 15020 01 1 15 40040	0703	621	43 656.02059	0.00000	30 032.76330	13 623.25729	43 266.58863	0.00000	30 032.76330	13 233.82533	43 266.58863	0.00000	30 032.76330
	Обеспечение деятельности образовательных организаций, предоставляющих услуги в сфере дополнительного образования детей	01 1 15 15020 01 1 15 40030	0703	622	1 800.00000	0.00000	350.00000	1 450.00000	850.00000	0.00000	0.00000	850.00000	850.00000	0.00000	0.00000
	<b>Организация муниципальных мероприятий (смотры, конкурсы, фестивали, выставки, ярмарки, семинары, круглые столы, соревнования, праздничные мероприятия, гуляния, субботники, учения, чествование и т.п.)</b>				<b>10 069.56254</b>	<b>0.00000</b>	<b>600.00000</b>	<b>9 469.56254</b>	<b>6 629.03000</b>	<b>0.00000</b>	<b>0.00000</b>	<b>6 629.03000</b>	<b>3 083.55754</b>	<b>0.00000</b>	<b>3 083.55754</b>
	Поддержка на конкурсной основе общеобразовательных учреждений – победителей и лауреатов конкурсов различных уровней	01 1 26 26090	0709	622	50.00000	0.00000	0.00000	50.00000	0.00000	0.00000	0.00000	0.00000	0.00000	0.00000	0.00000



№ п/п	Наименование программы, подпрограммы, мероприятия	Код целевой статьи расходов бюджета	ФКР	КВР	Годовой объем бюджетных ассигнований, в том числе:													
					2018			2019			2020							
					Всего	Федеральный бюджет	Краевой бюджет городского округа	Всего	Федеральный бюджет	Краевой бюджет городского округа	Всего	Федеральный бюджет	Краевой бюджет городского округа					
	Создание системы поддержки одаренных детей и популяризация передового педагогического опыта	01 1 26 26100	0709	244	1 590.00000	0.00000	0.00000	1 590.00000	1 103.63800	0.00000	0.00000	1 103.63800	0.00000	0.00000	1 103.63800	0.00000	0.00000	
	Создание системы поддержки одаренных детей и популяризация передового педагогического опыта	01 1 26 26100	0709	350	1 979.92000	0.00000	0.00000	1 979.92000	1 979.92000	0.00000	0.00000	1 979.92000	1 979.91954	0.00000	0.00000	1 979.91954	0.00000	0.00000
	Создание системы поддержки одаренных детей и популяризация передового педагогического опыта	01 1 26 26100 01 1 26 40380	0709	612	3 706.86100	0.00000	600.00000	3 106.86100	0.00000	0.00000	0.00000	0.00000	0.00000	0.00000	0.00000	0.00000	0.00000	0.00000
	Создание системы поддержки одаренных детей и популяризация передового педагогического опыта	01 1 26 26100	0709	622	1 742.78154	0.00000	0.00000	1 742.78154	3 545.47200	0.00000	0.00000	3 545.47200	0.00000	0.00000	0.00000	0.00000	0.00000	0.00000
	Содействие спортивным секциям общеобразовательных учреждений в проведении физкультурно- спортивных мероприятий	01 1 26 26110	0709	622	1 000.00000	0.00000	0.00000	1 000.00000	0.00000	0.00000	0.00000	0.00000	0.00000	0.00000	0.00000	0.00000	0.00000	0.00000
	<b>Участие в международных, российских, региональных мероприятиях (смотре, конкурсах, конференциях, фестивалях, выставках, соревнованиях и т.п)</b>				<b>846.00000</b>	<b>0.00000</b>	<b>0.00000</b>	<b>846.00000</b>	<b>0.00000</b>	<b>0.00000</b>	<b>0.00000</b>	<b>0.00000</b>	<b>0.00000</b>	<b>0.00000</b>	<b>0.00000</b>	<b>0.00000</b>	<b>0.00000</b>	<b>0.00000</b>
	Обеспечение участия творческих коллективов, победителей спортивных соревнований в региональных, российских и международных конкурсах и соревнованиях	01 1 63 63020	0709	612	646.00000	0.00000	0.00000	646.00000	0.00000	0.00000	0.00000	0.00000	0.00000	0.00000	0.00000	0.00000	0.00000	0.00000
	Обеспечение участия творческих коллективов, победителей спортивных соревнований в региональных, российских и международных конкурсах и соревнованиях	01 1 63 63020	0709	622	200.00000	0.00000	0.00000	200.00000	0.00000	0.00000	0.00000	0.00000	0.00000	0.00000	0.00000	0.00000	0.00000	0.00000
	<b>Повышение квалификации (стажировки, курсы, семинары, конференции)</b>				<b>218.00000</b>	<b>0.00000</b>	<b>168.00000</b>	<b>50.00000</b>	<b>0.00000</b>	<b>0.00000</b>	<b>0.00000</b>	<b>0.00000</b>	<b>0.00000</b>	<b>0.00000</b>	<b>0.00000</b>	<b>0.00000</b>	<b>0.00000</b>	<b>0.00000</b>
	Повышение квалификации и профессиональной подготовки специалистов физической культуры и спорта	01 1 64 64030 01 1 64 S006Б	0709	612	50.00000	0.00000	0.00000	50.00000	0.00000	0.00000	0.00000	0.00000	0.00000	0.00000	0.00000	0.00000	0.00000	0.00000
	Повышение квалификации и профессиональной подготовки специалистов физической культуры и спорта	01 1 64 4006Б	0709	622	168.00000	0.00000	168.00000	0.00000	0.00000	0.00000	0.00000	0.00000	0.00000	0.00000	0.00000	0.00000	0.00000	0.00000
	<b>Обеспечение пожарной безопасности</b>				<b>5 493.87300</b>	<b>0.00000</b>	<b>0.00000</b>	<b>5 493.87300</b>	<b>5 000.00000</b>	<b>0.00000</b>	<b>0.00000</b>	<b>5 000.00000</b>	<b>0.00000</b>	<b>0.00000</b>	<b>0.00000</b>	<b>0.00000</b>	<b>0.00000</b>	<b>0.00000</b>
	Выполнение комплекса мероприятий по противопожарной безопасности и защите общеобразовательных учреждений и учреждений дополнительного образования детей Петропавловск -Камчатского городского округа	01 1 69 69030	0709	612	399.90000	0.00000	0.00000	399.90000	5 000.00000	0.00000	0.00000	5 000.00000	0.00000	0.00000	0.00000	0.00000	0.00000	0.00000
	Выполнение комплекса мероприятий по противопожарной безопасности и защите общеобразовательных учреждений и учреждений дополнительного образования детей Петропавловск -Камчатского городского округа	01 1 69 69030	0709	622	5 093.97300	0.00000	0.00000	5 093.97300	0.00000	0.00000	0.00000	0.00000	0.00000	0.00000	0.00000	0.00000	0.00000	0.00000
	<b>Обеспечение деятельности коллегиальных органов</b>				<b>12 555.54600</b>	<b>0.00000</b>	<b>0.00000</b>	<b>12 555.54600</b>	<b>12 555.54600</b>	<b>0.00000</b>	<b>0.00000</b>	<b>12 555.54600</b>	<b>12 555.54600</b>	<b>0.00000</b>	<b>0.00000</b>	<b>0.00000</b>	<b>0.00000</b>	<b>0.00000</b>
	Обеспечение деятельности психолого-медико-педагогической комиссии Петропавловск-Камчатского городского округа	01 1 80 80020	1002	621	12 555.54600	0.00000	0.00000	12 555.54600	12 555.54600	0.00000	0.00000	12 555.54600	12 555.54600	0.00000	0.00000	0.00000	0.00000	0.00000
	<b>Организация отдыха детей в каникулярное время</b>				<b>40 720.96160</b>	<b>0.00000</b>	<b>26 612.39620</b>	<b>14 108.56540</b>	<b>13 240.56000</b>	<b>0.00000</b>	<b>0.00000</b>	<b>13 240.56000</b>	<b>13 240.56000</b>	<b>0.00000</b>	<b>0.00000</b>	<b>0.00000</b>	<b>0.00000</b>	<b>0.00000</b>
	Организация отдыха детей в каникулярное время	01 1 81 81000 01 1 81 S006Б	0709	611	5 134.54340	0.00000	0.00000	5 134.54340	0.00000	0.00000	0.00000	5 134.54340	0.00000	0.00000	0.00000	0.00000	0.00000	0.00000
	Организация отдыха детей в каникулярное время	01 1 81 4006Б 01 1 81 81000	0709	612	13 746.72920	0.00000	13 306.19800	440.53120	0.00000	0.00000	0.00000	0.00000	0.00000	0.00000	0.00000	0.00000	0.00000	0.00000
	Организация отдыха детей в каникулярное время	01 1 81 81000 01 1 81 S006Б	0709	621	8 086.51660	0.00000	0.00000	8 086.51660	8 106.01660	0.00000	0.00000	8 106.01660	8 106.01660	0.00000	0.00000	0.00000	0.00000	0.00000

№ п/п	Наименование программы, подпрограммы, мероприятия	Код целевой статьи расходов бюджета	ФКР	КВР	Годовой объем бюджетных ассигнований, в том числе:											
					2018			2019			2020					
					Всего	Федеральный бюджет	Краевой бюджет городского округа	Всего	Федеральный бюджет	Краевой бюджет городского округа	Всего	Федеральный бюджет	Краевой бюджет городского округа			
	Организация отдыха детей в каникулярное время	01 1 81 4006Б 01 1 81 81000	0709	622	13 753.17240	0.00000	13 306.19820	446.97420	0.00000	0.00000	0.00000	0.00000	0.00000	0.00000	0.00000	0.00000
	<b>Обеспечение антитеррористической безопасности</b>				<b>11 414.72000</b>	<b>0.00000</b>	<b>2 256.60400</b>	<b>9 158.11600</b>	<b>3 000.00000</b>	<b>0.00000</b>	<b>0.00000</b>	<b>3 000.00000</b>	<b>0.00000</b>	<b>0.00000</b>	<b>0.00000</b>	<b>0.00000</b>
	Установка систем видеонаблюдения в образовательных учреждениях	01 1 82 4006Г 01 1 82 4006Н 01 1 82 82010 01 1 82 S006Г 01 1 81 S006Н	0709	612	11 414.72000	0.00000	2 256.60400	9 158.11600	3 000.00000	0.00000	0.00000	3 000.00000	0.00000	0.00000	0.00000	0.00000
	<b>Подпрограмма «Развитие дошкольного образования» Муниципальной программы «Развитие образования и социальная поддержка граждан в Петропавловск-Камчатском городском округе»</b>				<b>2 448 639.18338</b>	<b>449.00000</b>	<b>1 343 687.63158</b>	<b>1 104 502.55180</b>	<b>2 366 977.68994</b>	<b>0.00000</b>	<b>1 339 969.00000</b>	<b>1 027 008.68994</b>	<b>2 319 844.79036</b>	<b>0.00000</b>	<b>1 339 969.00000</b>	<b>979 875.79036</b>
	<b>Осуществление капитальных вложений в объекты нежилого фонда (в том числе муниципальной и иных форм собственности)</b>				<b>649.71000</b>	<b>0.00000</b>	<b>0.00000</b>	<b>649.71000</b>	<b>0.00000</b>	<b>0.00000</b>	<b>0.00000</b>	<b>0.00000</b>	<b>0.00000</b>	<b>0.00000</b>	<b>0.00000</b>	<b>0.00000</b>
	Строительство детского сада по ул. Арсеньева, г. Петропавловск-Камчатский (в том числе проектные работы)	01 2 07 07080	0701	414	649.71000	0.00000	0.00000	649.71000	0.00000	0.00000	0.00000	0.00000	0.00000	0.00000	0.00000	0.00000
	<b>Содержание, капитальный, текущий ремонт объектов нежилого фонда муниципальной собственности</b>				<b>81 189.95638</b>	<b>449.00000</b>	<b>23.63158</b>	<b>80 717.32480</b>	<b>43 932.89958</b>	<b>0.00000</b>	<b>0.00000</b>	<b>43 932.89958</b>	<b>0.00000</b>	<b>0.00000</b>	<b>0.00000</b>	<b>0.00000</b>
	Приведение муниципальных дошкольных образовательных учреждений в соответствие с требованиями СанПин и других нормативных документов, направленных на обеспечение безопасных условий организации образовательного процесса, капитальные ремонты в течение всего периода	01 2 08 08090	0709	612	27 367.27888	0.00000	0.00000	27 367.27888	20 000.00000	0.00000	0.00000	20 000.00000	0.00000	0.00000	0.00000	0.00000
	Приведение муниципальных дошкольных образовательных учреждений в соответствие с требованиями СанПин и других нормативных документов, направленных на обеспечение безопасных условий организации образовательного процесса, капитальные ремонты в течение всего периода	01 2 08 08090	0709	622	52 950.04592	0.00000	0.00000	52 950.04592	23 932.89958	0.00000	0.00000	23 932.89958	0.00000	0.00000	0.00000	0.00000
	Создание в дошкольных образовательных учреждениях (в том числе в учреждениях, осуществляющих образовательную деятельность по адаптированным образовательным программам) условий для получения детьми-инвалидами качественного образования	01 2 08 08170 01 2 08 L0270 01 2 08 R0270	0709	622	872.63158	449.00000	23.63158	400.00000	0.00000	0.00000	0.00000	0.00000	0.00000	0.00000	0.00000	0.00000
	<b>Приобретение в муниципальную собственность и установка объектов движимого имущества</b>				<b>3 678.81420</b>	<b>0.00000</b>	<b>0.00000</b>	<b>3 678.81420</b>	<b>3 000.00000</b>	<b>0.00000</b>	<b>0.00000</b>	<b>3 000.00000</b>	<b>0.00000</b>	<b>0.00000</b>	<b>0.00000</b>	<b>0.00000</b>
	Приобретение технологического оборудования в муниципальные дошкольные образовательные учреждения	01 2 12 12090	0709	612	1 765.31420	0.00000	0.00000	1 765.31420	0.00000	0.00000	0.00000	0.00000	0.00000	0.00000	0.00000	0.00000
	Приобретение технологического оборудования в муниципальные дошкольные образовательные учреждения	01 2 12 12090	0709	622	913.50000	0.00000	0.00000	913.50000	1 800.00000	0.00000	0.00000	1 800.00000	0.00000	0.00000	0.00000	0.00000
	Приобретение мебели в муниципальные дошкольные образовательные учреждения	01 2 12 12100	0709	612	333.75000	0.00000	0.00000	333.75000	0.00000	0.00000	0.00000	0.00000	0.00000	0.00000	0.00000	0.00000
	Приобретение мебели в муниципальные дошкольные образовательные учреждения	01 2 12 12100	0709	622	666 25000	0.00000	0.00000	666 25000	1 200 00000	0.00000	0.00000	1 200 00000	0.00000	0.00000	0.00000	0.00000
	<b>Специализированные работы, услуги (межевание, кадастровые работы, оценка, охрана, энергоаудит, страхование и т.п.)</b>				<b>1 399.96800</b>	<b>0.00000</b>	<b>0.00000</b>	<b>1 399.96800</b>	<b>0.00000</b>	<b>0.00000</b>	<b>0.00000</b>	<b>0.00000</b>	<b>0.00000</b>	<b>0.00000</b>	<b>0.00000</b>	<b>0.00000</b>
	Выполнение работ по ограничению доступа к строящемуся объекту	01 2 14 14180	0701	244	1 399.96800	0.00000	0.00000	1 399.96800	0.00000	0.00000	0.00000	0.00000	0.00000	0.00000	0.00000	0.00000
	<b>Обеспечение реализации муниципальных услуг и функций, в том числе по выполнению государственных полномочий Камчатского края (содержание муниципальных учреждений городского округа)</b>				<b>2 348 958.26136</b>	<b>0.00000</b>	<b>1 343 664.00000</b>	<b>1 005 294.26136</b>	<b>2 314 376.39392</b>	<b>0.00000</b>	<b>1 339 969.00000</b>	<b>974 407.39392</b>	<b>2 314 376.39392</b>	<b>0.00000</b>	<b>1 339 969.00000</b>	<b>974 407.39392</b>

№ п/п	Наименование программы, подпрограммы, мероприятия	Код целевой статьи расходов бюджета	ФКР	КВР	Годовой объем бюджетных ассигнований, в том числе:											
					2018			2019			2020					
					Всего	Федеральный бюджет	Краевой бюджет городского округа	Всего	Федеральный бюджет	Краевой бюджет городского округа	Всего	Федеральный бюджет	Краевой бюджет городского округа			
	Обеспечение деятельности образовательных организаций, предоставляющих услуги в сфере дошкольного образования	01 2 15 15040 01 2 15 40040 01 2 15 40230	0701	611	820 146.28761	0.00000	476 584.76300	343 561.52461	815 290.86000	0.00000	476 584.76300	338 706.09700	815 290.86000	0.00000	476 584.76300	338 706.09700
	Обеспечение деятельности образовательных организаций, предоставляющих услуги в сфере дошкольного образования	01 2 15 15040 01 2 15 40030	0701	612	29 061 54000	0.00000	1 155.00000	27 906 54000	25 730 00000	0.00000	0.00000	25 730 00000	25 730 00000	0.00000	0.00000	25 730 00000
	Обеспечение деятельности образовательных организаций, предоставляющих услуги в сфере дошкольного образования	01 2 15 15040 01 2 15 40040 01 2 15 40230	0701	621	1 440 695.83630	0.00000	863 384.23700	577 311 59930	1 432 865.53392	0.00000	863 384.23700	569 481.29692	1 432 865.53392	0.00000	863 384.23700	569 481.29692
	Обеспечение деятельности образовательных организаций, предоставляющих услуги в сфере дошкольного образования	01 2 15 15040 01 2 15 40030	0701	622	59 054 59745	0.00000	2 540.00000	56 514 59745	40 490 00000	0.00000	0.00000	40 490 00000	40 490 00000	0.00000	0.00000	40 490 00000
	<b>Организация муниципальных мероприятий (смотры, конкурсы, фестивали, выставки, ярмарки, семинары, круглые столы, соревнования, праздничные мероприятия, гуляния, субботники, учения, чествование и т.п.)</b>				<b>345.30000</b>	<b>0.00000</b>	<b>0.00000</b>	<b>345.30000</b>	<b>200.00000</b>	<b>0.00000</b>	<b>0.00000</b>	<b>200.00000</b>	<b>0.00000</b>	<b>0.00000</b>	<b>0.00000</b>	<b>0.00000</b>
	Организация городских конкурсных мероприятий для воспитанников дошкольных учреждений	01 2 26 26130	0709	622	325.30000	0.00000	0.00000	325.30000	200 00000	0.00000	0.00000	200 00000	0.00000	0.00000	0.00000	0.00000
	Поддержка дошкольных образовательных учреждений – победителей и лауреатов конкурсов различных уровней на конкурсной основе	01 2 26 26140	0709	622	20 00000	0.00000	0.00000	20 00000	0.00000	0.00000	0.00000	0.00000	0.00000	0.00000	0.00000	0.00000
	<b>Предоставление субсидий юридическим лицам, индивидуальным предпринимателям, предоставляющим услуги в сфере дошкольного образования, открытие дополнительных групп</b>				<b>12 417.17344</b>	<b>0.00000</b>	<b>0.00000</b>	<b>12 417.17344</b>	<b>5 468.39644</b>	<b>0.00000</b>	<b>0.00000</b>	<b>5 468.39644</b>	<b>5 468.39644</b>	<b>0.00000</b>	<b>0.00000</b>	<b>5 468.39644</b>
	Предоставление субсидий юридическим лицам, индивидуальным предпринимателям, предоставляющим услуги в сфере дошкольного образования	01 2 84 84010	0709	811	12 417.17344	0.00000	0.00000	12 417.17344	5 468.39644	0.00000	0.00000	5 468.39644	5 468.39644	0.00000	0.00000	5 468.39644
	<b>Подпрограмма «Реализация социальной политики городского округа» Муниципальной программы «Развитие образования и социальная поддержка граждан в Петропавловск-Камчатском городском округе»</b>				<b>512 886.53100</b>	<b>1 392.30000</b>	<b>432 274.00000</b>	<b>79 220.23100</b>	<b>511 134.01400</b>	<b>1 447.50000</b>	<b>432 274.00000</b>	<b>77 412.51400</b>	<b>522 592.01400</b>	<b>1 505.50000</b>	<b>432 274.00000</b>	<b>88 812.51400</b>
	<b>Организация муниципальных мероприятий (смотры, конкурсы, фестивали, выставки, ярмарки, семинары, круглые столы, соревнования, праздничные мероприятия, гуляния, субботники, учения, чествование и т.п.)</b>				<b>1 769.11500</b>	<b>0.00000</b>	<b>0.00000</b>	<b>1 769.11500</b>	<b>1 769.11500</b>	<b>0.00000</b>	<b>0.00000</b>	<b>1 769.11500</b>	<b>1 769.11500</b>	<b>0.00000</b>	<b>0.00000</b>	<b>1 769.11500</b>
	Организация и проведение социально-значимых мероприятий для населения Петропавловск-Камчатского городского округа	01 3 26 26160	1006	244	814.22500	0.00000	0.00000	814.22500	908.02500	0.00000	0.00000	908.02500	908.02500	0.00000	0.00000	908.02500
	Организация и проведение социально-значимых мероприятий для населения Петропавловск-Камчатского городского округа	01 3 26 26160	1006	323	93 80000	0.00000	0.00000	93 80000	0.00000	0.00000	0.00000	0.00000	0.00000	0.00000	0.00000	0.00000
	Организация и проведение социально-значимых мероприятий для населения Петропавловск-Камчатского городского округа	01 3 26 26160	1006	612	861.09000	0.00000	0.00000	861.09000	861.09000	0.00000	0.00000	861.09000	861.09000	0.00000	0.00000	861.09000
	<b>Предоставление социальных гарантий и мер социальной поддержки населения</b>				<b>511 117.41600</b>	<b>1 392.30000</b>	<b>432 274.00000</b>	<b>77 451.11600</b>	<b>509 364.89900</b>	<b>1 447.50000</b>	<b>432 274.00000</b>	<b>75 643.39900</b>	<b>520 822.89900</b>	<b>1 505.50000</b>	<b>432 274.00000</b>	<b>87 043.39900</b>
	Организация предоставления мер муниципальной социальной поддержки отдельным категориям граждан на ремонт жилых помещений в Петропавловск-Камчатском городском округе в соответствии с Решением Городской Думы Петропавловск-Камчатского городского округа от 25.12.2008 № 87-нд	01 3 28 28050	1003	313	3 900.00000	0.00000	0.00000	3 900.00000	3 900.00000	0.00000	0.00000	3 900.00000	15 300 00000	0.00000	0.00000	15 300 00000
	Организация предоставления мер муниципальной социальной поддержки отдельным категориям граждан, проживающим на территории Петропавловск-Камчатского городского округа, в соответствии с Решением Городской Думы Петропавловск-Камчатского городского округа от 03.09.2009 № 157-нд	01 3 28 28060	1006	244	393.48100	0.00000	0.00000	393.48100	393.48100	0.00000	0.00000	393.48100	393.48100	0.00000	0.00000	393.48100
	Организация предоставления мер муниципальной социальной поддержки отдельным категориям граждан, проживающим на территории Петропавловск-Камчатского городского округа, в соответствии с Решением Городской Думы Петропавловск-Камчатского городского округа от 03.09.2009 № 157-нд	01 3 28 28060	1006	313	29 656.50000	0.00000	0.00000	29 656.50000	29 656.50000	0.00000	0.00000	29 656.50000	29 656.50000	0.00000	0.00000	29 656.50000
	Организация предоставления мер муниципальной социальной поддержки отдельным категориям граждан, проживающим на территории Петропавловск-Камчатского городского округа, в соответствии с Решением Городской Думы Петропавловск-Камчатского городского округа от 03.09.2009 № 157-нд	01 3 28 28060	1006	323	808.30000	0.00000	0.00000	808.30000	808.30000	0.00000	0.00000	808.30000	808.30000	0.00000	0.00000	808.30000

№ п/п	Наименование программы, подпрограммы, мероприятия	Код целевой статьи расходов бюджета	ФКР	КВР	Годовой объем бюджетных ассигнований, в том числе:											
					2018			2019			2020					
					Всего	Федеральный бюджет	Краевой бюджет городского округа	Всего	Федеральный бюджет	Краевой бюджет городского округа	Всего	Федеральный бюджет	Краевой бюджет городского округа			
	Организация предоставления мер муниципальной социальной поддержки на предоставление бесплатной зубопротезной помощи (за исключением протезов из драгоценных металлов, металлокерамики и других дорогостоящих материалов и искусственных имплантатов) неработающим пенсионерам, проживающим на территории Петропавловск-Камчатского городского округа, в соответствии с Решением Городской Думы Петропавловск-Камчатского городского округа от 06.03.2013 № 36-нд	01 3 28 28070	1006	323	2 620.40400	0.00000	0.00000	2 620.40400	0.00000	0.00000	2 620.40400	0.00000	0.00000	2 620.40400	0.00000	0.00000
	Организация предоставления мер муниципальной социальной поддержки почетных граждан города Петропавловск-Камчатского в соответствии с Решением Городской Думы Петропавловск-Камчатского городского округа от 31.10.2013 N 144-нд «О порядке и условиях присвоения звания «Почетный гражданин города Петропавловск-Камчатского»	01 3 28 28100	1006	244	11.43600	0.00000	0.00000	11.43600	0.00000	0.00000	12.60700	0.00000	0.00000	12.60700	0.00000	0.00000
	Организация предоставления мер муниципальной социальной поддержки почетных граждан города Петропавловск-Камчатского в соответствии с Решением Городской Думы Петропавловск-Камчатского городского округа от 31.10.2013 N 144-нд «О порядке и условиях присвоения звания «Почетный гражданин города Петропавловск-Камчатского»	01 3 28 28100	1006	313	2 511.33900	0.00000	0.00000	2 511.33900	0.00000	0.00000	2 706.50800	0.00000	0.00000	2 706.50800	0.00000	0.00000
	Организация назначения, выплаты и перерасчета ежемесячной доплаты к пенсии лицам, замещавшим муниципальные должности в городском округе, и пенсии за выслугу лет лицам, замещавшим должности муниципальной службы в городском округе	01 3 28 28110	1001	244	87.62600	0.00000	0.00000	87.62600	0.00000	0.00000	87.62600	0.00000	0.00000	87.62600	0.00000	0.00000
	Организация назначения, выплаты и перерасчета ежемесячной доплаты к пенсии лицам, замещавшим муниципальные должности в городском округе, и пенсии за выслугу лет лицам, замещавшим должности муниципальной службы в городском округе	01 3 28 28110	1001	312	13 480.91300	0.00000	0.00000	13 480.91300	0.00000	0.00000	13 480.91300	0.00000	0.00000	13 480.91300	0.00000	0.00000
	Возмещение расходов, связанных с погребением	01 3 28 28120	1003	811	21 306.55700	0.00000	0.00000	21 306.55700	0.00000	0.00000	19 322.00000	0.00000	0.00000	19 322.00000	0.00000	0.00000
	Предоставление социальных гарантий и мер социальной поддержки населения в области социальной политики	01 3 28 40180	1003	321	5 000.00000	0.00000	5 000.00000	5 000.00000	0.00000	5 000.00000	5 000.00000	0.00000	5 000.00000	5 000.00000	0.00000	0.00000
	Предоставление социальных гарантий и мер социальной поддержки населения в области социальной политики	01 3 28 40180	1003	612	65 000.00000	0.00000	65 000.00000	65 000.00000	0.00000	65 000.00000	65 000.00000	0.00000	65 000.00000	65 000.00000	0.00000	0.00000
	Предоставление социальных гарантий и мер социальной поддержки населения в области социальной политики	01 3 28 40180	1003	622	63 088.00000	0.00000	63 088.00000	63 088.00000	0.00000	63 088.00000	63 088.00000	0.00000	63 088.00000	63 088.00000	0.00000	0.00000
	Предоставление социальных гарантий и мер социальной поддержки населения в области социальной политики	01 3 28 40210	1004	321	95 391.00000	0.00000	95 391.00000	95 391.00000	0.00000	95 391.00000	95 391.00000	0.00000	95 391.00000	95 391.00000	0.00000	0.00000
	Предоставление социальных гарантий и мер социальной поддержки населения в области опеки и попечительства	01 3 28 40160	1004	244	700.00000	0.00000	700.00000	700.00000	0.00000	700.00000	700.00000	0.00000	700.00000	700.00000	0.00000	0.00000
	Предоставление социальных гарантий и мер социальной поддержки населения в области опеки и попечительства	01 3 28 40160 01 3 28 40200 01 3 28 52600	1004	313	100 992.30000	1 392.30000	99 600.00000	0.00000	101 047.50000	1 447.50000	99 600.00000	0.00000	101 105.50000	1 505.50000	99 600.00000	0.00000
	Предоставление социальных гарантий и мер социальной поддержки населения в области опеки и попечительства	01 3 28 40160	1004	321	5 000.00000	0.00000	5 000.00000	5 000.00000	0.00000	5 000.00000	5 000.00000	0.00000	5 000.00000	5 000.00000	0.00000	0.00000
	Предоставление социальных гарантий и мер социальной поддержки населения в области опеки и попечительства	01 3 28 40150 01 3 28 40160	1004	323	98 495.00000	0.00000	98 495.00000	0.00000	98 495.00000	0.00000	98 495.00000	0.00000	98 495.00000	98 495.00000	0.00000	0.00000
	Организация предоставления дополнительных мер социальной поддержки отдельным категориям обучающихся в муниципальных общеобразовательных организациях Петропавловск-Камчатского городского округа в виде обеспечения бесплатным питанием в соответствии с Решением Городской Думы Петропавловск-Камчатского городского округа от 27.10.2014 № 265-нд	01 3 28 28160	1006	612	1 102.56000	0.00000	0.00000	1 102.56000	0.00000	0.00000	1 083.06000	0.00000	0.00000	1 083.06000	0.00000	0.00000
	Организация предоставления дополнительных мер социальной поддержки отдельным категориям обучающихся в муниципальных общеобразовательных организациях Петропавловск-Камчатского городского округа в виде обеспечения бесплатным питанием в соответствии с Решением Городской Думы Петропавловск-Камчатского городского округа от 27.10.2014 № 265-нд	01 3 28 28160	1006	622	1 572.00000	0.00000	0.00000	1 572.00000	0.00000	0.00000	1 572.00000	0.00000	0.00000	1 572.00000	0.00000	0.00000
	<b>Подпрограмма «Обеспечение реализации муниципальной программы «Развитие образования и социальная поддержка граждан в Петропавловск-Камчатском городском округе» Муниципальной программы «Развитие образования и социальная поддержка граждан в Петропавловск-Камчатском городском округе»</b>				<b>284 587.90356</b>	<b>0.00000</b>	<b>39 371.00000</b>	<b>245 216.90356</b>	<b>279 779.31956</b>	<b>0.00000</b>	<b>39 371.00000</b>	<b>240 408.31956</b>	<b>279 779.61956</b>	<b>0.00000</b>	<b>39 371.00000</b>	<b>240 408.61956</b>



№ п/п	Наименование программы, подпрограммы, мероприятия	Код целевой статьи расходов бюджета	ФКР	КВР	Годовой объем бюджетных ассигнований, в том числе:														
					2018			2019			2020								
					Всего	Федеральный бюджет	Краевой бюджет городского округа	Всего	Федеральный бюджет	Краевой бюджет городского округа	Всего	Федеральный бюджет	Краевой бюджет городского округа						
	<b>Обеспечение реализации муниципальных услуг и функций, в том числе по выполнению государственных полномочий Камчатского края (содержание муниципальных учреждений городского округа)</b>					<b>169 499,87300</b>	<b>0,00000</b>	<b>0,00000</b>	<b>169 499,87300</b>	<b>170 038,87300</b>	<b>0,00000</b>	<b>0,00000</b>	<b>170 038,87300</b>	<b>0,00000</b>	<b>0,00000</b>	<b>170 039,17300</b>	<b>0,00000</b>	<b>0,00000</b>	<b>170 039,17300</b>
	Обеспечение деятельности (оказание услуг) муниципального бюджетного учреждения Петропавловск-Камчатского городского округа «Централизованная бухгалтерия»	01 4 15 15060 01 4 15 40040	0709	611	136 165,68500	0 00000	0 00000	136 165,68500	136 165,68500	0 00000	0 00000	136 165,68500	0 00000	0 00000	136 165,98500	0 00000	0 00000	136 165,98500	
	Обеспечение деятельности (оказание услуг) муниципального бюджетного учреждения Петропавловск-Камчатского городского округа «Централизованная бухгалтерия»	01 4 15 15060	0709	612	4 361,00000	0 00000	0 00000	4 361,00000	4 900,00000	0 00000	0 00000	4 900,00000	0 00000	0 00000	4 900,00000	0 00000	0 00000	4 900,00000	
	Обеспечение деятельности (оказание услуг) муниципального автономного учреждения «Информационно-методический центр Петропавловск-Камчатского городского округа»	01 4 15 15200	0709	621	27 973,18800	0 00000	0 00000	27 973,18800	27 973,18800	0 00000	0 00000	27 973,18800	0 00000	0 00000	27 973,18800	0 00000	0 00000	27 973,18800	
	Обеспечение деятельности (оказание услуг) муниципального автономного учреждения «Информационно-методический центр Петропавловск-Камчатского городского округа»	01 4 15 15200	0709	622	1 000 00000	0 00000	0 00000	1 000 00000	1 000 00000	0 00000	0 00000	1 000 00000	0 00000	0 00000	1 000 00000	0 00000	0 00000	1 000 00000	
	<b>Обеспечение исполнения мероприятий программ и полномочий органов администрации городского округа, в том числе выполнение государственных полномочий Камчатского края (содержание органов администрации городского округа)</b>				<b>115 088,03056</b>	<b>0,00000</b>	<b>39 371,00000</b>	<b>75 717,03056</b>	<b>109 740,44656</b>	<b>0,00000</b>	<b>39 371,00000</b>	<b>70 369,44656</b>	<b>109 740,44656</b>	<b>0,00000</b>	<b>39 371,00000</b>	<b>70 369,44656</b>	<b>0,00000</b>	<b>39 371,00000</b>	<b>70 369,44656</b>
	Обеспечение деятельности органов администрации Петропавловск-Камчатского городского округа в части исполнения функций муниципальной службы	01 4 16 16010 01 4 16 40100 01 4 16 40110 01 4 16 40120 01 4 16 40210	0709	121	62 872,12000	0 00000	26 266,35000	36 605,77000	59 871,24200	0 00000	26 266,35000	33 604,89200	59 871,24200	0 00000	26 266,35000	33 604,89200	0 00000	26 266,35000	33 604,89200
	Обеспечение деятельности органов администрации Петропавловск-Камчатского городского округа в части исполнения функций муниципальной службы	01 4 16 16010 01 4 16 40100 01 4 16 40110 01 4 16 40120 01 4 16 40210	0709	122	2 962,99500	0 00000	1 360,89500	1 602,16000	2 973,89500	0 00000	1 371,73500	1 602,16000	2 973,89500	0 00000	1 371,73500	1 602,16000	0 00000	1 371,73500	1 602,16000
	Обеспечение деятельности органов администрации Петропавловск-Камчатского городского округа в части исполнения функций муниципальной службы	01 4 16 16010 01 4 16 40100 01 4 16 40110 01 4 16 40120 01 4 16 40210	0709	129	18 068,74400	0 00000	7 270,04200	10 798,70200	16 175,33800	0 00000	7 270,04200	8 905,29600	16 175,33800	0 00000	7 270,04200	8 905,29600	0 00000	7 270,04200	8 905,29600
	Обеспечение деятельности органов администрации Петропавловск-Камчатского городского округа в части исполнения функций муниципальной службы	01 4 16 16010 01 4 16 40100 01 4 16 40120 01 4 16 40210	0709	244	4 878,99256	0 00000	4 473,77300	405 21956	4 868,09256	0 00000	4 462,87300	405 21956	4 868,09256	0 00000	4 462,87300	405 21956	0 00000	4 462,87300	405 21956
	Обеспечение деятельности органов администрации Петропавловск-Камчатского городского округа в части исполнения функций, не связанных с муниципальной службой	01 4 16 16020	0709	121	9 403,26700	0 00000	0 00000	9 403,26700	9 403,26700	0 00000	0 00000	9 403,26700	9 403,26700	0 00000	0 00000	9 403,26700	0 00000	0 00000	9 403,26700
	Обеспечение деятельности органов администрации Петропавловск-Камчатского городского округа в части исполнения функций, не связанных с муниципальной службой	01 4 16 16020	0709	122	1 550,29914	0 00000	0 00000	1 550,29914	1 550,29914	0 00000	0 00000	1 550,29914	1 550,29914	0 00000	0 00000	1 550,29914	0 00000	0 00000	1 550,29914
	Обеспечение деятельности органов администрации Петропавловск-Камчатского городского округа в части исполнения функций, не связанных с муниципальной службой	01 4 16 16020	0709	129	2 839,78886	0 00000	0 00000	2 839,78886	2 839,78886	0 00000	0 00000	2 839,78886	2 839,78886	0 00000	0 00000	2 839,78886	0 00000	0 00000	2 839,78886
	Обеспечение деятельности органов администрации Петропавловск-Камчатского городского округа в части исполнения функций, не связанных с муниципальной службой	01 4 16 16020	0709	242	290,00000	0 00000	0 00000	290,00000	290,00000	0 00000	0 00000	290,00000	290,00000	0 00000	0 00000	290,00000	0 00000	0 00000	290,00000
	Обеспечение деятельности органов администрации Петропавловск-Камчатского городского округа в части исполнения функций, не связанных с муниципальной службой	01 4 16 16020	0709	244	985,10000	0 00000	0 00000	985,10000	531 80000	0 00000	0 00000	531 80000	531 80000	0 00000	0 00000	531 80000	0 00000	0 00000	531 80000
	Обеспечение деятельности органов администрации Петропавловск-Камчатского городского округа в части исполнения функций, не связанных с муниципальной службой	01 4 16 16020	0709	851	43 00000	0 00000	0 00000	43 00000	43 00000	0 00000	0 00000	43 00000	43 00000	0 00000	0 00000	43 00000	0 00000	0 00000	43 00000
	Обеспечение методической работы в сфере образования	01 4 16 16050	0709	121	7 389,58200	0 00000	0 00000	7 389,58200	7 389,58200	0 00000	0 00000	7 389,58200	7 389,58200	0 00000	0 00000	7 389,58200	0 00000	0 00000	7 389,58200
	Обеспечение методической работы в сфере образования	01 4 16 16050	0709	122	1 286,32900	0 00000	0 00000	1 286,32900	1 286,32900	0 00000	0 00000	1 286,32900	1 286,32900	0 00000	0 00000	1 286,32900	0 00000	0 00000	1 286,32900
	Обеспечение методической работы в сфере образования	01 4 16 16050	0709	129	2 231,65400	0 00000	0 00000	2 231,65400	2 231,65400	0 00000	0 00000	2 231,65400	2 231,65400	0 00000	0 00000	2 231,65400	0 00000	0 00000	2 231,65400

№ п/п	Наименование программы, подпрограммы, мероприятия	Код целевой статьи расходов бюджета	ФКР	КВР	Годовой объем бюджетных ассигнований, в том числе:											
					2018			2019			2020					
					Всего	Федеральный бюджет	Краевой бюджет городского округа	Всего	Федеральный бюджет	Краевой бюджет городского округа	Всего	Федеральный бюджет	Краевой бюджет городского округа			
	Обеспечение методической работы в сфере образования	01 4 16 16050	0709	244	286.15900	0.00000	0.00000	286.15900	0.00000	0.00000	286.15900	0.00000	0.00000	286.15900	0.00000	0.00000
2	<b>Муниципальная программа «Обеспечение доступным и комфортным жильем жителей Петропавловск-Камчатского городского округа»</b>				<b>524 478.55079</b>	<b>14 047.32039</b>	<b>289 475.70399</b>	<b>220 955.52641</b>	<b>316 837.86352</b>	<b>5 812.60000</b>	<b>198 853.72100</b>	<b>112 171.54252</b>	<b>279 406.58356</b>	<b>5 963.00000</b>	<b>174 602.40000</b>	<b>98 841.18356</b>
	Подпрограмма «Переселение граждан из непригодного и аварийного жилищного фонда» Муниципальной программы «Обеспечение доступным и комфортным жильем жителей Петропавловск-Камчатского городского округа»				143 509.11097	0.00000	44 360.89600	99 148.21497	32 835.53215	0.00000	20 000.00000	12 835.53215	12 286.50641	0.00000	10 000.00000	2 286.50641
	Приобретение объектов недвижимого имущества				86 806.33500	0.00000	19 773.55500	67 032.78000	0.00000	0.00000	0.00000	0.00000	0.00000	0.00000	0.00000	0.00000
	Приобретение жилых помещений на первичном либо вторичном рынке	02 1 11 11020 02 1 11 40074 02 1 11 S0074	0501	412	86 806.33500	0.00000	19 773.55500	67 032.78000	0.00000	0.00000	0.00000	0.00000	0.00000	0.00000	0.00000	0.00000
	Ликвидация движимого и недвижимого имущества				4 808.40179	0.00000	0.00000	4 808.40179	3 410.00000	0.00000	0.00000	3 410.00000	2 286.50641	0.00000	0.00000	2 286.50641
	Снос непригодных и аварийных домов, рекультивация земельных участков	02 1 19 19030	0501	244	4 808.40179	0.00000	0.00000	4 808.40179	3 410.00000	0.00000	0.00000	3 410.00000	2 286.50641	0.00000	0.00000	2 286.50641
	Изъятие имущества для муниципальных нужд				51 894.37418	0.00000	24 587.34100	27 307.03318	29 425.53215	0.00000	20 000.00000	9 425.53215	10 000.00000	0.00000	10 000.00000	0.00000
	Изъятие жилых помещений путем выкупа у собственников	02 1 87 40064 02 1 87 87010 02 1 87 S0064	0501	853	51 894.37418	0.00000	24 587.34100	27 307.03318	29 425.53215	0.00000	20 000.00000	9 425.53215	10 000.00000	0.00000	10 000.00000	0.00000
	Подпрограмма «Стимулирование развития жилищного строительства и развитие застроенных и освоение новых территорий» Муниципальной программы «Обеспечение доступным и комфортным жильем жителей Петропавловск-Камчатского городского округа»				200 093.29827	0.00000	182 779.02100	17 314.27727	193 619.07856	5 812.60000	177 855.70000	9 950.77856	176 115.40000	5 963.00000	164 602.40000	5 550.00000
	Приобретение объектов недвижимого имущества				150 221.80000	0.00000	150 221.80000	0.00000	182 184.50000	5 812.60000	176 371.90000	0.00000	169 081.60000	5 963.00000	163 118.60000	0.00000
	Обеспечение детей-сирот и детей, оставшихся без попечения родителей, лиц из числа детей-сирот и детей, оставшихся без попечения родителей жилыми помещениями специализированного жилищного фонда по договорам найма специализированных жилых помещений	02 2 11 40290 02 2 11 R0820	1004	412	150 221.80000	0.00000	150 221.80000	0.00000	182 184.50000	5 812.60000	176 371.90000	0.00000	169 081.60000	5 963.00000	163 118.60000	0.00000
	Специализированные работы, услуги (межевание, кадастровые работы, оценка, охрана, энергоаудит, страхование и т.п.)				5 512.40000	0.00000	483.80000	5 028.60000	483.80000	0.00000	483.80000	0.00000	483.80000	0.00000	483.80000	0.00000
	Проведение экспертизы приобретенных квартир на соответствие требованиям контракта	02 2 14 40290	1004	244	483.80000	0.00000	483.80000	0.00000	483.80000	0.00000	483.80000	0.00000	483.80000	0.00000	483.80000	0.00000
	Мониторинг технического состояния жилищного фонда	02 2 14 14290	0501	244	5 028.60000	0.00000	0.00000	5 028.60000	0.00000	0.00000	0.00000	0.00000	0.00000	0.00000	0.00000	0.00000
	Обеспечение исполнения мероприятий программ и полномочий органов администрации городского округа, в том числе выполнение государственных полномочий Камчатского края (содержание органов администрации городского округа)				1 000.00000	0.00000	1 000.00000	0.00000	1 000.00000	0.00000	1 000.00000	0.00000	1 000.00000	0.00000	1 000.00000	0.00000
	Обеспечение исполнения мероприятий программ и полномочий органов администрации городского округа, в том числе выполнение государственных полномочий Камчатского края (содержание органов администрации городского округа)	02 2 16 40290	1004	244	1 000.00000	0.00000	1 000.00000	0.00000	1 000.00000	0.00000	1 000.00000	0.00000	1 000.00000	0.00000	1 000.00000	0.00000
	Разработка и реализация документов территориального планирования				43 359.09827	0.00000	31 073.42100	12 285.67727	9 950.77856	0.00000	0.00000	9 950.77856	5 550.00000	0.00000	0.00000	5 550.00000

№ п/п	Наименование программы, подпрограммы, мероприятия	Код целевой статьи расходов бюджета	ФКР	КВР	Годовой объем бюджетных ассигнований, в том числе:												
					2018				2019				2020				
					Всего	Федеральный бюджет	Краевой бюджет	Бюджет городского округа	Всего	Федеральный бюджет	Краевой бюджет	Бюджет городского округа	Всего	Федеральный бюджет	Краевой бюджет	Бюджет городского округа	
	Разработка проектов планировки застроенных территорий в Петропавловск-Камчатском городском округе	02 2 29 40064	0412	244	21 254.91700	0.00000	21 254.91700	0.00000	0.00000	0.00000	0.00000	0.00000	0.00000	0.00000	0.00000	0.00000	0.00000
	Разработка проектов планировки застроенных территорий в Петропавловск-Камчатском городском округе	02 2 29 29020 02 2 29 S0064	0501	244	12 093.88727	0.00000	0.00000	12 093.88727	5 513.72000	0.00000	0.00000	5 513.72000	5 350.00000	0.00000	0.00000	0.00000	5 350.00000
	Приведение генерального плана Петропавловск-Камчатского городского округа в соответствие с федеральным законодательством	02 2 29 29030	0412	244	92.61319	0.00000	0.00000	92.61319	200.00000	0.00000	0.00000	200.00000	200.00000	0.00000	0.00000	0.00000	200.00000
	Внесение изменений в документы территориального планирования и градостроительного зонирования городского округа	02 2 29 40064 02 2 29 S0064	0412	244	9 917.68081	0.00000	9 818.50400	99.17681	0.00000	0.00000	0.00000	0.00000	0.00000	0.00000	0.00000	0.00000	0.00000
	Внесение изменений в правила землепользования и застройки	02 2 29 29090	0412	244	0.00000	0.00000	0.00000	0.00000	4 237.05856	0.00000	0.00000	4 237.05856	0.00000	0.00000	0.00000	0.00000	0.00000
	<b>Подпрограмма «Повышение устойчивости жилых домов, основных объектов и систем жизнеобеспечения» Муниципальной программы «Обеспечение доступным и комфортным жильем жителей Петропавловск-Камчатского городского округа»</b>				<b>18 666.98399</b>	<b>0.00000</b>	<b>941.00000</b>	<b>17 725.98399</b>	<b>8 374.50444</b>	<b>0.00000</b>	<b>998.02100</b>	<b>7 376.48344</b>	<b>6 862.12000</b>	<b>0.00000</b>	<b>0.00000</b>	<b>0.00000</b>	<b>6 862.12000</b>
	<b>Осуществление капитальных вложений в жилые здания, помещения, в том числе муниципального жилищного фонда</b>				<b>1 888.18399</b>	<b>0.00000</b>	<b>941.00000</b>	<b>947.18399</b>	<b>1 432.34444</b>	<b>0.00000</b>	<b>998.02100</b>	<b>434.32344</b>	<b>0.00000</b>	<b>0.00000</b>	<b>0.00000</b>	<b>0.00000</b>	<b>0.00000</b>
	Сейсмоусиление здания МБДОУ «Детский сад № 51» по улице Павлова, 5 в г. Петропавловске-Камчатском	02 3 09 09040	0701	414	765.96177	0.00000	0.00000	765.96177	0.00000	0.00000	0.00000	0.00000	0.00000	0.00000	0.00000	0.00000	0.00000
	Сейсмоусиление здания жилого дома № 18 по ул. Оборона 1854 года в г. Петропавловске-Камчатском	02 3 09 09110 02 3 09 40074 02 3 09 S0074	0501	414	1 122.22222	0.00000	941.00000	181.22222	1 432.34444	0.00000	998.02100	434.32344	0.00000	0.00000	0.00000	0.00000	0.00000
	<b>Специализированные работы, услуги (межевание, кадастровые работы, оценка, охрана, энергоаудит, страхование и т.п.)</b>				<b>12 778.80000</b>	<b>0.00000</b>	<b>0.00000</b>	<b>12 778.80000</b>	<b>2 942.16000</b>	<b>0.00000</b>	<b>0.00000</b>	<b>2 942.16000</b>	<b>2 862.12000</b>	<b>0.00000</b>	<b>0.00000</b>	<b>0.00000</b>	<b>2 862.12000</b>
	Охрана домов, расселённых в рамках государственной программы Камчатского края «Обеспечение доступным и комфортным жильем жителей Камчатского края»	02 3 14 14080	0501	244	12 778.80000	0.00000	0.00000	12 778.80000	2 942.16000	0.00000	0.00000	2 942.16000	2 862.12000	0.00000	0.00000	0.00000	2 862.12000
	<b>Ликвидация движимого и недвижимого имущества</b>				<b>4 000.00000</b>	<b>0.00000</b>	<b>0.00000</b>	<b>4 000.00000</b>	<b>4 000.00000</b>	<b>0.00000</b>	<b>0.00000</b>	<b>4 000.00000</b>	<b>4 000.00000</b>	<b>0.00000</b>	<b>0.00000</b>	<b>0.00000</b>	<b>4 000.00000</b>
	Снос жилых домов, сейсмоусиление или реконструкция которых экономически нецелесообразны	02 3 19 19040	0501	244	4 000.00000	0.00000	0.00000	4 000.00000	4 000.00000	0.00000	0.00000	4 000.00000	4 000.00000	0.00000	0.00000	0.00000	4 000.00000
	<b>Подпрограмма «Обеспечение жильем молодых семей» Муниципальной программы «Обеспечение доступным и комфортным жильем жителей Петропавловск-Камчатского городского округа»</b>				<b>88 442.10738</b>	<b>14 047.32039</b>	<b>61 394.78699</b>	<b>13 000.00000</b>	<b>13 000.00000</b>	<b>0.00000</b>	<b>0.00000</b>	<b>13 000.00000</b>	<b>13 000.00000</b>	<b>0.00000</b>	<b>0.00000</b>	<b>0.00000</b>	<b>13 000.00000</b>
	<b>Предоставление социальных гарантий и мер социальной поддержки населения</b>				<b>88 442.10738</b>	<b>14 047.32039</b>	<b>61 394.78699</b>	<b>13 000.00000</b>	<b>13 000.00000</b>	<b>0.00000</b>	<b>0.00000</b>	<b>13 000.00000</b>	<b>13 000.00000</b>	<b>0.00000</b>	<b>0.00000</b>	<b>0.00000</b>	<b>13 000.00000</b>
	Предоставление молодым семьям социальных выплат на приобретение жилого помещения или создание объекта индивидуального жилищного строительства	02 4 28 28010 02 4 28 L4970 02 4 28 R4970	1003	322	88 442.10738	14 047.32039	61 394.78699	13 000.00000	13 000.00000	0.00000	0.00000	13 000.00000	13 000.00000	0.00000	0.00000	0.00000	13 000.00000
	<b>Подпрограмма «Обеспечение реализации жилищной политики городского округа» Муниципальной программы «Обеспечение доступным и комфортным жильем жителей Петропавловск-Камчатского городского округа»</b>				<b>73 767.05018</b>	<b>0.00000</b>	<b>0.00000</b>	<b>73 767.05018</b>	<b>69 008.74837</b>	<b>0.00000</b>	<b>0.00000</b>	<b>69 008.74837</b>	<b>71 142.55715</b>	<b>0.00000</b>	<b>0.00000</b>	<b>0.00000</b>	<b>71 142.55715</b>
	<b>Обеспечение исполнения мероприятий программ и полномочий органов администрации городского округа, в том числе выполнение государственных полномочий Камчатского края (содержание органов администрации городского округа)</b>				<b>73 448.83254</b>	<b>0.00000</b>	<b>0.00000</b>	<b>73 448.83254</b>	<b>69 008.74837</b>	<b>0.00000</b>	<b>0.00000</b>	<b>69 008.74837</b>	<b>71 142.55715</b>	<b>0.00000</b>	<b>0.00000</b>	<b>0.00000</b>	<b>71 142.55715</b>

№ п/п	Наименование программы, подпрограммы, мероприятия	Код целевой статьи расходов бюджета	ФКР	КВР	Годовой объем бюджетных ассигнований, в том числе:										
					2018			2019			2020				
					Всего	Федеральный бюджет	Краевой бюджет городского округа	Всего	Федеральный бюджет	Краевой бюджет городского округа	Всего	Федеральный бюджет	Краевой бюджет городского округа		
	Обеспечение деятельности органов администрации Петропавловск-Камчатского городского округа в части исполнения функций муниципальной службы	02 5 16 16010	0505	121	24 144.88590	0.00000	0.00000	24 144.88590	22 167.41990	0.00000	0.00000	22 167.41990	0.00000	0.00000	22 167.41990
	Обеспечение деятельности органов администрации Петропавловск-Камчатского городского округа в части исполнения функций муниципальной службы	02 5 16 16010	0505	122	1 185.50000	0.00000	0.00000	1 185.50000	1 185.50000	0.00000	0.00000	1 185.50000	0.00000	0.00000	1 185.50000
	Обеспечение деятельности органов администрации Петропавловск-Камчатского городского округа в части исполнения функций муниципальной службы	02 5 16 16010	0505	129	7 122.74117	0.00000	0.00000	7 122.74117	5 763.52917	0.00000	0.00000	5 763.52917	0.00000	0.00000	5 763.52917
	Обеспечение деятельности органов администрации Петропавловск-Камчатского городского округа в части исполнения функций муниципальной службы	02 5 16 16010	0505	244	312.06951	0.00000	0.00000	312.06951	312.06951	0.00000	0.00000	312.06951	0.00000	0.00000	312.06951
	Обеспечение деятельности органов администрации Петропавловск-Камчатского городского округа в части исполнения функций, не связанных с муниципальной службой	02 5 16 16020	0505	121	7 832.29720	0.00000	0.00000	7 832.29720	7 832.29720	0.00000	0.00000	7 832.29720	0.00000	0.00000	7 832.29720
	Обеспечение деятельности органов администрации Петропавловск-Камчатского городского округа в части исполнения функций, не связанных с муниципальной службой	02 5 16 16020	0505	122	1 185.90682	0.00000	0.00000	1 185.90682	744.90682	0.00000	0.00000	744.90682	0.00000	0.00000	1 201.90682
	Обеспечение деятельности органов администрации Петропавловск-Камчатского городского округа в части исполнения функций, не связанных с муниципальной службой	02 5 16 16020	0505	129	2 365.35376	0.00000	0.00000	2 365.35376	2 365.35376	0.00000	0.00000	2 365.35376	0.00000	0.00000	2 365.35376
	Обеспечение деятельности органов администрации Петропавловск-Камчатского городского округа в части исполнения функций, не связанных с муниципальной службой	02 5 16 16020	0505	851	49.74996	0.00000	0.00000	49.74996	48 942.12	0.00000	0.00000	48 942.12	0.00000	0.00000	48.13428
	Организация материально-технического и хозяйственного обеспечения деятельности органов администрации Петропавловск-Камчатского городского округа	02 5 16 16040	0505	244	15 507.66066	0.00000	0.00000	15 507.66066	15 891.06233	0.00000	0.00000	15 891.06233	0.00000	0.00000	16 523.67895
	Обеспечение деятельности по регистрационному учету	02 5 16 16070	0505	121	8 945 51840	0.00000	0.00000	8 945 51840	8 945 51840	0.00000	0.00000	8 945 51840	0.00000	0.00000	8 945 51840
	Обеспечение деятельности по регистрационному учету	02 5 16 16070	0505	122	1 950.88260	0.00000	0.00000	1 950.88260	905.88260	0.00000	0.00000	905.88260	0.00000	0.00000	1 950.88260
	Обеспечение деятельности по регистрационному учету	02 5 16 16070	0505	129	2 701 54656	0.00000	0.00000	2 701 54656	2 701 54656	0.00000	0.00000	2 701 54656	0.00000	0.00000	2 701 54656
	Обеспечение деятельности по регистрационному учету	02 5 16 16070	0505	244	144.72000	0.00000	0.00000	144.72000	144.72000	0.00000	0.00000	144.72000	0.00000	0.00000	144.72000
	<b>Исполнение судебных актов по обращению взыскания на средства бюджета Петропавловск-Камчатского городского округа (в том числе мировых соглашений)</b>				<b>318.21764</b>	<b>0.00000</b>	<b>0.00000</b>	<b>318.21764</b>	<b>0.00000</b>	<b>0.00000</b>	<b>0.00000</b>	<b>0.00000</b>	<b>0.00000</b>	<b>0.00000</b>	<b>0.00000</b>
	Исполнение судебных актов по обращению взыскания на средства бюджета Петропавловск-Камчатского городского округа (в том числе мировых соглашений)	02 5 17 17000	0501	244	188.56900	0.00000	0.00000	188.56900	0.00000	0.00000	0.00000	0.00000	0.00000	0.00000	0.00000
	Исполнение судебных актов по обращению взыскания на средства бюджета Петропавловск-Камчатского городского округа (в том числе мировых соглашений)	02 5 17 17000	0501	831	39.80139	0.00000	0.00000	39.80139	0.00000	0.00000	0.00000	0.00000	0.00000	0.00000	0.00000
	Исполнение судебных актов по обращению взыскания на средства бюджета Петропавловск-Камчатского городского округа (в том числе мировых соглашений)	02 5 17 17000	0501	853	20.00000	0.00000	0.00000	20.00000	0.00000	0.00000	0.00000	0.00000	0.00000	0.00000	0.00000
	Исполнение судебных актов по обращению взыскания на средства бюджета Петропавловск-Камчатского городского округа (в том числе мировых соглашений)	02 5 17 17000	0505	853	69.84725	0.00000	0.00000	69.84725	0.00000	0.00000	0.00000	0.00000	0.00000	0.00000	0.00000
3	<b>Муниципальная программа «Энергоэффективность, развитие энергетики и коммунального хозяйства, обеспечение жителей Петропавловск-Камчатского городского округа коммунальными услугами, услугами по благоустройству территории и охрана окружающей среды»</b>				<b>912 028.49370</b>	<b>0.00000</b>	<b>707 437.13502</b>	<b>204 591.35868</b>	<b>725 704.81814</b>	<b>0.00000</b>	<b>557 106.44000</b>	<b>168 598.37814</b>	<b>723 318.91546</b>	<b>0.00000</b>	<b>557 106.44000</b>
	<b>Подпрограмма «Энергосбережение и повышение энергетической эффективности» Муниципальной программы «Энергоэффективность, развитие энергетики и коммунального хозяйства, обеспечение жителей Петропавловск-Камчатского городского округа коммунальными услугами, услугами по благоустройству территории и охрана окружающей среды»</b>				<b>794 427.13858</b>	<b>0.00000</b>	<b>679 788.22500</b>	<b>114 638.91358</b>	<b>646 769.75695</b>	<b>0.00000</b>	<b>535 084.00000</b>	<b>111 685.75695</b>	<b>646 769.75695</b>	<b>0.00000</b>	<b>535 084.00000</b>



№ п/п	Наименование программы, подпрограммы, мероприятия	Код целевой статьи расходов бюджета	ФКР	КВР	Годовой объем бюджетных ассигнований, в том числе:											
					2018			2019			2020					
					Всего	Федеральный бюджет	Краевой бюджет городского округа	Всего	Федеральный бюджет	Краевой бюджет городского округа	Всего	Федеральный бюджет	Краевой бюджет городского округа			
	<b>Осуществление капитальных вложений в объекты теплоснабжения и электроснабжения</b>					55 102.05000	0.00000	54 000.00000	1 102.05000	0.00000	0.00000	0.00000	0.00000	0.00000	0.00000	0.00000
	Реконструкция Сооружения котельная № 1 Петропавловск-Камчатского городского округа. II пусковой комплекс	03 1 05 40075 03 1 05 S0075	0502	415	55 102.05000	0.00000	54 000.00000	1 102 05000	0.00000	0.00000	0.00000	0.00000	0.00000	0.00000	0.00000	0.00000
	<b>Приобретение в муниципальную собственность и установка объектов движимого имущества</b>					40 816.32653	0.00000	40 000.00000	816.32653	0.00000	0.00000	0.00000	0.00000	0.00000	0.00000	0.00000
	Оснащение образовательных учреждений Петропавловск-Камчатского городского округа автоматическими приборами погодного регулирования, а также оборудованием для комфортного пребывания детей в образовательных учреждениях в межотопительный период	03 1 12 40065 03 1 12 S0065	0709	612	20 408.16326	0.00000	20 000.00000	408.16326	0.00000	0.00000	0.00000	0.00000	0.00000	0.00000	0.00000	0.00000
	Оснащение образовательных учреждений Петропавловск-Камчатского городского округа автоматическими приборами погодного регулирования, а также оборудованием для комфортного пребывания детей в образовательных учреждениях в межотопительный период	03 1 12 40065 03 1 12 S0065	0709	622	20 408.16327	0.00000	20 000.00000	408.16327	0.00000	0.00000	0.00000	0.00000	0.00000	0.00000	0.00000	0.00000
	<b>Обеспечение реализации муниципальных услуг и функций, в том числе по выполнению государственных полномочий Камчатского края (содержание муниципальных учреждений городского округа)</b>					57 992.60695	0.00000	41 594.00000	16 398.60695	57 992.60695	0.00000	41 594.00000	16 398.60695	57 992.60695	0.00000	41 594.00000
	Обеспечение реализации муниципальных услуг и функций, в том числе по выполнению государственных полномочий Камчатского края (содержание муниципальных учреждений городского округа)	03 1 15 15000 03 1 15 40240	1003	621	49 178.63900	0.00000	34 645.49162	14 533.14738	47 855.78207	0.00000	33 627.38054	14 228.40153	47 855.78207	0.00000	33 627.38054	14 228.40153
	Обеспечение реализации муниципальных услуг и функций, в том числе по выполнению государственных полномочий Камчатского края (содержание муниципальных учреждений городского округа)	03 1 15 15000 03 1 15 40240	1003	622	8 813.96795	0.00000	6 948.50838	1 865.45957	10 136.82488	0.00000	7 966.61946	2 170.20542	10 136.82488	0.00000	7 966.61946	2 170.20542
	<b>Организация учета потребления коммунальных ресурсов</b>					54 274.75510	0.00000	50 704.22500	3 570.53010	2 535.75000	0.00000	2 535.75000	2 535.75000	0.00000	2 535.75000	
	Установка коллективных (общедомовых) приборов учета на отпуск коммунальных ресурсов в многоквартирных жилых домах в Петропавловск-Камчатском городском округе	03 1 27 40065 03 1 27 S0065	0505	811	51 739.00510	0.00000	50 704.22500	1 034.78010	0.00000	0.00000	0.00000	0.00000	0.00000	0.00000	0.00000	0.00000
	Проведение мероприятий по установке индивидуальных приборов учета на объектах муниципального жилищного фонда	03 1 27 27050	0501	244	2 535.75000	0.00000	0.00000	2 535.75000	2 535.75000	0.00000	0.00000	2 535.75000	2 535.75000	0.00000	0.00000	2 535.75000
	<b>Предоставление социальных гарантий и мер социальной поддержки населения</b>					586 241.40000	0.00000	493 490.00000	92 751.40000	586 241.40000	0.00000	493 490.00000	92 751.40000	586 241.40000	0.00000	493 490.00000
	Организация предоставления мер муниципальной социальной поддержки граждан при оплате жилого помещения и коммунальных услуг отдельной категории граждан, проживающим на территории Петропавловск-Камчатского городского округа в соответствии с Решением Городской Думы Петропавловск-Камчатского городского округа от 06.05.2013 № 56-нд	03 1 28 28090	1003	313	92 751.40000	0.00000	0.00000	92 751.40000	92 751.40000	0.00000	0.00000	92 751.40000	92 751.40000	0.00000	0.00000	92 751.40000
	Расходы на выполнение государственных полномочий Камчатского края по вопросам предоставления гражданам субсидий на оплату жилого помещения и коммунальных услуг в соответствии с Постановлением Правительства Российской Федерации от 14.12.2005 № 761	03 1 28 40240	1003	313	493 490.00000	0.00000	493 490.00000	0.00000	493 490.00000	0.00000	493 490.00000	0.00000	493 490.00000	0.00000	493 490.00000	0.00000
	<b>Подпрограмма «Модернизация жилищно-коммунального хозяйства» Муниципальной программы «Энергоэффективность, развитие энергетики и коммунального хозяйства, обеспечение жителей Петропавловск-Камчатского городского округа коммунальными услугами, услугами по благоустройству территории и охрана окружающей среды»</b>					18 348.55752	0.00000	11 439.41002	6 909.14750	6 303.71300	0.00000	5 812.94000	490.77300	6 303.71300	0.00000	490.77300
	<b>Осуществление капитальных вложений в объекты теплоснабжения и энергоснабжения</b>					6 384.20000	0.00000	0.00000	6 384.20000	0.00000	0.00000	0.00000	0.00000	0.00000	0.00000	0.00000
	Реконструкция тепловых сетей в рамках перевода жилых домов на централизованное горячее водоснабжение, в том числе проектные работы	03 2 05 05110	0502	414	6 384.20000	0.00000	0.00000	6 384.20000	0.00000	0.00000	0.00000	0.00000	0.00000	0.00000	0.00000	0.00000

№ п/п	Наименование программы, подпрограммы, мероприятия	Код целевой статьи расходов бюджета	ФКР	КВР	Годовой объем бюджетных ассигнований, в том числе:											
					2018			2019			2020					
					Всего	Федеральный бюджет	Краевой бюджет городского округа	Всего	Федеральный бюджет	Краевой бюджет городского округа	Всего	Федеральный бюджет	Краевой бюджет городского округа			
	Содержание, капитальный, текущий ремонт объектов теплоснабжения и электроснабжения				11 964.35752	0.00000	11 439.41002	524.94750	6 303.71300	0.00000	5 812.94000	490.77300	6 303.71300	0.00000	5 812.94000	490.77300
	Приобретение и установка резервных источников электроснабжения на объектах теплоснабжения	03 2 06 06040 03 2 06 40065 03 2 06 S0065	0502	244	947.28676	0.00000	882.50002	64.78674	30.61224	0.00000	0.00000	30.61224	30.61224	0.00000	0.00000	30.61224
	Мероприятия, направленные на ремонт ветхих и аварийных сетей, в том числе проведение экспертиз	03 2 06 06090 03 2 06 40065 03 2 06 S0065	0502	244	11 017.07076	0.00000	10 556.91000	460.16076	6 273.10076	0.00000	5 812.94000	460.16076	6 273.10076	0.00000	5 812.94000	460.16076
	<b>Подпрограмма «Комплексное благоустройство Петропавловск-Камчатского городского округа» Муниципальной программы «Энергоэффективность, развитие энергетики и коммунального хозяйства, обеспечение жителей Петропавловск-Камчатского городского округа коммунальными услугами, услугами по благоустройству территории и охрана окружающей среды»</b>				<b>23 720.48497</b>	<b>0.00000</b>	<b>0.00000</b>	<b>23 720.48497</b>	<b>0.00000</b>	<b>0.00000</b>	<b>0.00000</b>	<b>0.00000</b>	<b>0.00000</b>	<b>0.00000</b>	<b>0.00000</b>	<b>0.00000</b>
	Содержание, капитальный, текущий ремонт автомобильных дорог общего пользования, внутриквартальных дорог, придомовых проездов и дорожной инфраструктуры				17 895.26809	0.00000	0.00000	17 895.26809	0.00000	0.00000	0.00000	0.00000	0.00000	0.00000	0.00000	0.00000
	Восстановление и ремонт дворовых территорий многоквартирных домов и проездов к ним	03.3.02.40060 03 3 02 S0065 03 3 02 S0060	0409	244	438 82885	0.00000	0.00000	438 82885	0.00000	0.00000	0.00000	0.00000	0.00000	0.00000	0.00000	0.00000
	Содержание автомобильных дорог общего пользования местного значения	03 3 02 02130	0409	244	12 826.93338	0.00000	0.00000	12 826.93338	0.00000	0.00000	0.00000	0.00000	0.00000	0.00000	0.00000	0.00000
	Содержание площадок для складирования снега	03 3 02 02140	0503	244	4 629.50586	0.00000	0.00000	4 629.50586	0.00000	0.00000	0.00000	0.00000	0.00000	0.00000	0.00000	0.00000
	Содержание, капитальный, текущий ремонт объектов нежилого фонда муниципальной собственности				0.27734	0.00000	0.00000	0.27734	0.00000	0.00000	0.00000	0.00000	0.00000	0.00000	0.00000	0.00000
	Мероприятия по обеспечению сохранности муниципального имущества	03 3 08 08130	0503	244	0.27734	0.00000	0.00000	0.27734	0.00000	0.00000	0.00000	0.00000	0.00000	0.00000	0.00000	0.00000
	<b>Приобретение в муниципальную собственность и установка объектов движимого имущества</b>				<b>1 273.78060</b>	<b>0.00000</b>	<b>0.00000</b>	<b>1 273.78060</b>	<b>0.00000</b>	<b>0.00000</b>	<b>0.00000</b>	<b>0.00000</b>	<b>0.00000</b>	<b>0.00000</b>	<b>0.00000</b>	<b>0.00000</b>
	Приобретение контейнеров, евроконтейнеров и бункеров	03 3 12 12130	0503	244	1 273.78060	0.00000	0.00000	1 273.78060	0.00000	0.00000	0.00000	0.00000	0.00000	0.00000	0.00000	0.00000
	<b>Благоустройство мест массового отдыха горожан</b>				<b>1.26704</b>	<b>0.00000</b>	<b>0.00000</b>	<b>1.26704</b>	<b>0.00000</b>	<b>0.00000</b>	<b>0.00000</b>	<b>0.00000</b>	<b>0.00000</b>	<b>0.00000</b>	<b>0.00000</b>	<b>0.00000</b>
	Освещение объектов внешнего благоустройства	03 3 20 20080	0503	242	1.26704	0.00000	0.00000	1.26704	0.00000	0.00000	0.00000	0.00000	0.00000	0.00000	0.00000	0.00000
	<b>Организация муниципальных мероприятий (смотры, конкурсы, фестивали, выставки, ярмарки, семинары, круглые столы, соревнования, праздничные мероприятия, гуляния, субботники, учения, чествование и т.п.)</b>				<b>4 549.89190</b>	<b>0.00000</b>	<b>0.00000</b>	<b>4 549.89190</b>	<b>0.00000</b>	<b>0.00000</b>	<b>0.00000</b>	<b>0.00000</b>	<b>0.00000</b>	<b>0.00000</b>	<b>0.00000</b>	<b>0.00000</b>
	Организация праздничных мероприятий в местах массового отдыха	03 3 26 26170	0503	244	4 549.89190	0.00000	0.00000	4 549.89190	0.00000	0.00000	0.00000	0.00000	0.00000	0.00000	0.00000	0.00000
	<b>Подпрограмма «Ликвидация экологического ущерба от накопленного объема бытовых и промышленных отходов» Муниципальной программы «Энергоэффективность, развитие энергетики и коммунального хозяйства, обеспечение жителей Петропавловск-Камчатского городского округа коммунальными услугами, услугами по благоустройству территории и охрана окружающей среды»</b>				<b>18 850.41392</b>	<b>0.00000</b>	<b>0.00000</b>	<b>18 850.41392</b>	<b>19 121.03848</b>	<b>0.00000</b>	<b>0.00000</b>	<b>19 121.03848</b>	<b>16 610.60780</b>	<b>0.00000</b>	<b>0.00000</b>	<b>16 610.60780</b>
	<b>Сбор, вывоз, утилизация отходов и санитарная обработка</b>				<b>16 985.13202</b>	<b>0.00000</b>	<b>0.00000</b>	<b>16 985.13202</b>	<b>17 664.53730</b>	<b>0.00000</b>	<b>0.00000</b>	<b>17 664.53730</b>	<b>15 210.12590</b>	<b>0.00000</b>	<b>0.00000</b>	<b>15 210.12590</b>
	Содержание территорий, не принадлежащих домовладениям	03 4 24 24030	0503	244	16 499.36000	0.00000	0.00000	16 499.36000	17 159.33440	0.00000	0.00000	17 159.33440	14 724.35388	0.00000	0.00000	14 724.35388
	Дератизация и дезинфекция территории Петропавловск-Камчатского городского округа	03 4 24 24070	0503	244	485.77202	0.00000	0.00000	485.77202	505.20290	0.00000	0.00000	505.20290	485.77202	0.00000	0.00000	485.77202

№ п/п	Наименование программы, подпрограммы, мероприятия	Код целевой статьи расходов бюджета	ФКР	КВР	Годовой объем бюджетных ассигнований, в том числе:											
					2018			2019			2020					
					Всего	Федеральный бюджет	Краевой бюджет	Бюджет городского округа	Всего	Федеральный бюджет	Краевой бюджет	Бюджет городского округа	Всего	Федеральный бюджет	Краевой бюджет	Бюджет городского округа
	Организация муниципальных мероприятий (смотри, конкурсы, фестивали, выставки, ярмарки, семинары, круглые столы, соревнования, праздничные мероприятия, гуляния, субботники, учения, чествование и т.п.)				1 865.28190	0.00000	0.00000	1 865.28190	1 456.50118	0.00000	0.00000	1 456.50118	1 400.48190	0.00000	0.00000	1 400.48190
	Организация субботников на территории Петропавловск-Камчатского городского округа	03 4 26 26190	0503	244	1 865.28190	0.00000	0.00000	1 865.28190	1 456.50118	0.00000	0.00000	1 456.50118	1 400.48190	0.00000	0.00000	1 400.48190
	Подпрограмма «Обеспечение реализации муниципальной программы» Муниципальной программы «Энергоэффективность, развитие энергетики и коммунального хозяйства, обеспечение жителей Петропавловск-Камчатского городского округа коммунальными услугами, услугами по благоустройству территории и охрана окружающей среды»				56 681.89871	0.00000	16 209.50000	40 472.39871	53 510.30971	0.00000	16 209.50000	37 300.80971	53 634.83771	0.00000	16 209.50000	37 425.33771
	Обеспечение реализации муниципальных услуг и функций, в том числе по выполнению государственных полномочий Камчатского края (содержание муниципальных учреждений городского округа)				16 209.50000	0.00000	16 209.50000	0.00000	16 209.50000	0.00000	16 209.50000	0.00000	16 209.50000	0.00000	16 209.50000	0.00000
	Расходы на осуществление государственных полномочий Камчатского края по организации проведения мероприятий по отлову и содержанию безнадзорных животных в Камчатском крае	03 5 15 40280	0503	244	16 209.50000	0.00000	16 209.50000	0.00000	16 209.50000	0.00000	16 209.50000	0.00000	16 209.50000	0.00000	16 209.50000	0.00000
	Обеспечение исполнения мероприятий программ и полномочий органов администрации городского округа, в том числе выполнение государственных полномочий Камчатского края (содержание органов администрации городского округа)				40 472.39871	0.00000	0.00000	40 472.39871	37 300.80971	0.00000	0.00000	37 300.80971	37 425.33771	0.00000	0.00000	37 425.33771
	Обеспечение деятельности органов администрации Петропавловск-Камчатского городского округа в части исполнения функций муниципальной службы	03 5 16 16010	0505	121	26 741.80200	0.00000	0.00000	26 741.80200	24 869.87600	0.00000	0.00000	24 869.87600	24 869.87600	0.00000	0.00000	24 869.87600
	Обеспечение деятельности органов администрации Петропавловск-Камчатского городского округа в части исполнения функций муниципальной службы	03 5 16 16010	0505	122	1 220.44600	0.00000	0.00000	1 220.44600	1 007.20471	0.00000	0.00000	1 007.20471	1 044.18300	0.00000	0.00000	1 044.18300
	Обеспечение деятельности органов администрации Петропавловск-Камчатского городского округа в части исполнения функций муниципальной службы	03 5 16 16010	0505	129	7 888.83200	0.00000	0.00000	7 888.83200	6 714.86700	0.00000	0.00000	6 714.86700	6 714.86700	0.00000	0.00000	6 714.86700
	Обеспечение деятельности органов администрации Петропавловск-Камчатского городского округа в части исполнения функций муниципальной службы	03 5 16 16010	0505	244	278.30488	0.00000	0.00000	278.30488	168.30000	0.00000	0.00000	168.30000	131.32171	0.00000	0.00000	131.32171
	Обеспечение деятельности органов администрации Петропавловск-Камчатского городского округа в части исполнения функций муниципальной службы	03 5 16 16010	0505	853	0.00383	0.00000	0.00000	0.00383	0.00000	0.00000	0.00000	0.00000	0.00000	0.00000	0.00000	0.00000
	Обеспечение деятельности органов администрации Петропавловск-Камчатского городского округа в части исполнения функций, не связанных с муниципальной службой	03 5 16 16020	0505	121	3 000.65200	0.00000	0.00000	3 000.65200	3 000.65200	0.00000	0.00000	3 000.65200	3 000.65200	0.00000	0.00000	3 000.65200
	Обеспечение деятельности органов администрации Петропавловск-Камчатского городского округа в части исполнения функций, не связанных с муниципальной службой	03 5 16 16020	0505	122	502.17500	0.00000	0.00000	502.17500	376.47700	0.00000	0.00000	376.47700	501.00500	0.00000	0.00000	501.00500
	Обеспечение деятельности органов администрации Петропавловск-Камчатского городского округа в части исполнения функций, не связанных с муниципальной службой	03 5 16 16020	0505	129	840.18300	0.00000	0.00000	840.18300	840.18300	0.00000	0.00000	840.18300	840.18300	0.00000	0.00000	840.18300
	Расходы, направленные на решение вопросов, возникающих в процессе деятельности администрации Петропавловск-Камчатского городского округа	03 5 16 16090	0505	122	0.00000	0.00000	0.00000	0.00000	323.25000	0.00000	0.00000	323.25000	323.25000	0.00000	0.00000	323.25000
4	Муниципальная программа «Обеспечение защиты населения от чрезвычайных ситуаций и совершенствования гражданской обороны, профилактика правонарушений, экстремизма, терроризма и асоциальных явлений в Петропавловск-Камчатском городском округе»				72 877.74718	0.00000	0.00000	72 877.74718	65 419.40216	0.00000	0.00000	65 419.40216	62 194.57811	0.00000	0.00000	62 194.57811
	Подпрограмма «Совершенствование гражданской обороны и защиты населения» Муниципальной программы «Обеспечение защиты населения от чрезвычайных ситуаций и совершенствования гражданской обороны, профилактика правонарушений, экстремизма, терроризма и асоциальных явлений в Петропавловск-Камчатском городском округе»				70 827.74718	0.00000	0.00000	70 827.74718	63 379.40216	0.00000	0.00000	63 379.40216	60 154.57811	0.00000	0.00000	60 154.57811
	Приобретение в муниципальную собственность и установка объектов движимого имущества				6 280.00000	0.00000	0.00000	6 280.00000	1 500.00000	0.00000	0.00000	1 500.00000	0.00000	0.00000	0.00000	0.00000
	Приобретение специализированного мобильного комплекса оповещения и связи	04 1 12 12020	0314	244	0.00000	0.00000	0.00000	0.00000	1 500.00000	0.00000	0.00000	1 500.00000	0.00000	0.00000	0.00000	0.00000

№ п/п	Наименование программы, подпрограммы, мероприятия	Код целевой статьи расходов бюджета	ФКР	КВР	Годовой объем бюджетных ассигнований, в том числе:															
					2018				2019				2020							
					Всего	Федеральный бюджет	Краевой бюджет	Бюджет городского округа	Всего	Федеральный бюджет	Краевой бюджет	Бюджет городского округа	Всего	Федеральный бюджет	Краевой бюджет	Бюджет городского округа				
	Приобретение средств обеспечения мероприятий по предотвращению, ликвидации последствий чрезвычайных ситуаций, в том числе для обеспечения деятельности спасательных служб	04 1 12 12030	0314	244	6 280.00000	0.00000	0.00000	6 280.00000	0.00000	0.00000	0.00000	0.00000	0.00000	0.00000	0.00000	0.00000				
	<b>Обеспечение реализации муниципальных услуг и функций, в том числе по выполнению государственных полномочий Камчатского края (содержание муниципальных учреждений городского округа)</b>				<b>47 173.23293</b>	<b>0.00000</b>	<b>0.00000</b>	<b>47 173.23293</b>	<b>0.00000</b>	<b>0.00000</b>	<b>0.00000</b>	<b>44 937.63191</b>	<b>0.00000</b>	<b>0.00000</b>	<b>44 937.63191</b>	<b>41 712.80786</b>	<b>0.00000</b>	<b>0.00000</b>	<b>0.00000</b>	<b>41 712.80786</b>
	Обеспечение реализации муниципальных услуг и функций, в том числе по выполнению государственных полномочий Камчатского края (содержание муниципальных учреждений городского округа)	04 1 15 15000	0309	111	29 646.01200	0.00000	0.00000	29 646.01200	0.00000	0.00000	0.00000	29 646.01200	0.00000	0.00000	29 646.01200	0.00000	0.00000	0.00000	29 646.01200	
	Обеспечение реализации муниципальных услуг и функций, в том числе по выполнению государственных полномочий Камчатского края (содержание муниципальных учреждений городского округа)	04 1 15 15000	0309	112	1 552.60000	0.00000	0.00000	1 552.60000	1 617.60000	0.00000	0.00000	1 617.60000	776.25832	0.00000	0.00000	0.00000	0.00000	0.00000	776.25832	
	Обеспечение реализации муниципальных услуг и функций, в том числе по выполнению государственных полномочий Камчатского края (содержание муниципальных учреждений городского округа)	04 1 15 15000	0309	119	8 953.09800	0.00000	0.00000	8 953.09800	8 953.09800	0.00000	0.00000	8 953.09800	8 953.09800	0.00000	0.00000	0.00000	0.00000	0.00000	8 953.09800	
	Обеспечение реализации муниципальных услуг и функций, в том числе по выполнению государственных полномочий Камчатского края (содержание муниципальных учреждений городского округа)	04 1 15 15000	0309	242	826.30815	0.00000	0.00000	826.30815	685.33921	0.00000	0.00000	685.33921	308.71339	0.00000	0.00000	0.00000	0.00000	0.00000	308.71339	
	Обеспечение реализации муниципальных услуг и функций, в том числе по выполнению государственных полномочий Камчатского края (содержание муниципальных учреждений городского округа)	04 1 15 15000	0309	244	5 042.07878	0.00000	0.00000	5 042.07878	2 882.44670	0.00000	0.00000	2 882.44670	2 028.72615	0.00000	0.00000	0.00000	0.00000	0.00000	2 028.72615	
	Обеспечение реализации муниципальных услуг и функций, в том числе по выполнению государственных полномочий Камчатского края (содержание муниципальных учреждений городского округа)	04 1 15 15000	0309	851	1 003.13600	0.00000	0.00000	1 003.13600	1 003.13600	0.00000	0.00000	1 003.13600	0.00000	0.00000	0.00000	0.00000	0.00000	0.00000	0.00000	
	Обеспечение реализации муниципальных услуг и функций, в том числе по выполнению государственных полномочий Камчатского края (содержание муниципальных учреждений городского округа)	04 1 15 15000	0309	852	120.00000	0.00000	0.00000	120.00000	120.00000	0.00000	0.00000	120.00000	0.00000	0.00000	0.00000	0.00000	0.00000	0.00000	0.00000	
	Обеспечение реализации муниципальных услуг и функций, в том числе по выполнению государственных полномочий Камчатского края (содержание муниципальных учреждений городского округа)	04 1 15 15000	0309	853	30.00000	0.00000	0.00000	30.00000	30.00000	0.00000	0.00000	30.00000	0.00000	0.00000	0.00000	0.00000	0.00000	0.00000	0.00000	
	<b>Обеспечение исполнения мероприятий программ и полномочий органов администрации городского округа, в том числе выполнение государственных полномочий Камчатского края (содержание органов администрации городского округа)</b>				<b>13 714.51425</b>	<b>0.00000</b>	<b>0.00000</b>	<b>13 714.51425</b>	<b>13 471.77025</b>	<b>0.00000</b>	<b>0.00000</b>	<b>13 471.77025</b>	<b>13 471.77025</b>	<b>0.00000</b>	<b>0.00000</b>	<b>0.00000</b>	<b>0.00000</b>	<b>0.00000</b>	<b>13 471.77025</b>	
	Обеспечение деятельности органов администрации Петропавловск-Камчатского городского округа в части исполнения функций муниципальной службы	04 1 16 16010	0309	121	7 900.59800	0.00000	0.00000	7 900.59800	7 927.40500	0.00000	0.00000	7 927.40500	7 927.40500	0.00000	0.00000	0.00000	0.00000	0.00000	7 927.40500	
	Обеспечение деятельности органов администрации Петропавловск-Камчатского городского округа в части исполнения функций муниципальной службы	04 1 16 16010	0309	122	470.39225	0.00000	0.00000	470.39225	470.39225	0.00000	0.00000	470.39225	470.39225	0.00000	0.00000	0.00000	0.00000	0.00000	470.39225	
	Обеспечение деятельности органов администрации Петропавловск-Камчатского городского округа в части исполнения функций муниципальной службы	04 1 16 16010	0309	129	2 330.67600	0.00000	0.00000	2 330.67600	2 061.12500	0.00000	0.00000	2 061.12500	2 061.12500	0.00000	0.00000	0.00000	0.00000	0.00000	2 061.12500	
	Обеспечение деятельности органов администрации Петропавловск-Камчатского городского округа в части исполнения функций муниципальной службы	04 1 16 16010	0309	244	79.73100	0.00000	0.00000	79.73100	79.73100	0.00000	0.00000	79.73100	79.73100	0.00000	0.00000	0.00000	0.00000	0.00000	79.73100	
	Обеспечение деятельности органов администрации Петропавловск-Камчатского городского округа в части исполнения функций, не связанных с муниципальной службой	04 1 16 16020	0309	121	1 982.98100	0.00000	0.00000	1 982.98100	1 982.98100	0.00000	0.00000	1 982.98100	1 982.98100	0.00000	0.00000	0.00000	0.00000	0.00000	1 982.98100	
	Обеспечение деятельности органов администрации Петропавловск-Камчатского городского округа в части исполнения функций, не связанных с муниципальной службой	04 1 16 16020	0309	122	273.27600	0.00000	0.00000	273.27600	273.27600	0.00000	0.00000	273.27600	273.27600	0.00000	0.00000	0.00000	0.00000	0.00000	273.27600	
	Обеспечение деятельности органов администрации Петропавловск-Камчатского городского округа в части исполнения функций, не связанных с муниципальной службой	04 1 16 16020	0309	129	598.86000	0.00000	0.00000	598.86000	598.86000	0.00000	0.00000	598.86000	598.86000	0.00000	0.00000	0.00000	0.00000	0.00000	598.86000	
	Обеспечение деятельности органов администрации Петропавловск-Камчатского городского округа в части исполнения функций, не связанных с муниципальной службой	04 1 16 16020	0309	244	77.00000	0.00000	0.00000	77.00000	78.00000	0.00000	0.00000	78.00000	78.00000	0.00000	0.00000	0.00000	0.00000	0.00000	78.00000	
	Обеспечение деятельности органов администрации Петропавловск-Камчатского городского округа в части исполнения функций, не связанных с муниципальной службой	04 1 16 16020	0309	853	1.00000	0.00000	0.00000	1.00000	0.00000	0.00000	0.00000	0.00000	0.00000	0.00000	0.00000	0.00000	0.00000	0.00000	0.00000	



№ п/п	Наименование программы, подпрограммы, мероприятия	Код целевой статьи расходов бюджета	ФКР	КВР	Годовой объем бюджетных ассигнований, в том числе:											
					2018				2019				2020			
					Всего	Федеральный бюджет	Краевой бюджет	Бюджет городского округа	Всего	Федеральный бюджет	Краевой бюджет	Бюджет городского округа	Всего	Федеральный бюджет	Краевой бюджет	Бюджет городского округа
	<b>Организация муниципальных мероприятий (смотры, конкурсы, фестивали, выставки, ярмарки, семинары, круглые столы, соревнования, праздничные мероприятия, гуляния, субботники, учения, чествование и т.п.)</b>				460.00000	0.00000	0.00000	460.00000	470.00000	0.00000	0.00000	470.00000	470.00000	0.00000	0.00000	470.00000
	Проведение практических учений по приведению сил, средств и спасательных служб гражданской обороны и чрезвычайных ситуаций к действиям по предназначению	04 1 26 26030	0314	244	460.00000	0.00000	0.00000	460.00000	470.00000	0.00000	0.00000	470.00000	470.00000	0.00000	0.00000	470.00000
	<b>Информатизация</b>				990.00000	0.00000	0.00000	990.00000	0.00000	0.00000	0.00000	0.00000	4 200.00000	0.00000	0.00000	4 200.00000
	Совершенствование, ремонт и обслуживание системы оповещения населения Петропавловск-Камчатского городского округа	04 1 67 67160	0314	244	990.00000	0.00000	0.00000	990.00000	0.00000	0.00000	0.00000	0.00000	4 200.00000	0.00000	0.00000	4 200.00000
	<b>Формирование запасов</b>				750.00000	0.00000	0.00000	750.00000	3 000.00000	0.00000	0.00000	3 000.00000	0.00000	0.00000	0.00000	0.00000
	Создание и содержание в целях гражданской обороны (ГО) запасов	04 1 68 68010	0314	244	750.00000	0.00000	0.00000	750.00000	3 000.00000	0.00000	0.00000	3 000.00000	0.00000	0.00000	0.00000	0.00000
	<b>Обеспечение пожарной безопасности</b>				1 460.00000	0.00000	0.00000	1 460.00000	0.00000	0.00000	0.00000	0.00000	300.00000	0.00000	0.00000	300.00000
	Установка системы охранно-пожарной сигнализации на пункте управления руководителя гражданской обороны Петропавловск-Камчатского городского округа (Советская, 37) и складах хранения резервов (Пограничная, 87) (в том числе разработка проектной документации)	04 1 69 69010	0314	244	0.00000	0.00000	0.00000	0.00000	0.00000	0.00000	0.00000	0.00000	300.00000	0.00000	0.00000	300.00000
	Оказание финансовой поддержки общественным объединениям пожарной охраны	04 1 69 69060	0314	632	100.00000	0.00000	0.00000	100.00000	0.00000	0.00000	0.00000	0.00000	0.00000	0.00000	0.00000	0.00000
	Противопожарные мероприятия, связанные с содержанием склада хранения резервов (ул. Пограничная,87)	04 1 69 69070	0314	244	1 360.00000	0.00000	0.00000	1 360.00000	0.00000	0.00000	0.00000	0.00000	0.00000	0.00000	0.00000	0.00000
	<b>Подпрограмма «Профилактика правонарушений, наркомании и алкоголизма» Муниципальной программы «Обеспечение защиты населения от чрезвычайных ситуаций и совершенствования гражданской обороны, профилактика правонарушений, экстремизма, терроризма и асоциальных явлений в Петропавловск-Камчатском городском округе»</b>				170.00000	0.00000	0.00000	170.00000	170.00000	0.00000	0.00000	170.00000	170.00000	0.00000	0.00000	170.00000
	<b>Информационные услуги (размещение в СМИ, изготовление печатной продукции, баннеров, наглядных материалов и т.п.)</b>				20.00000	0.00000	0.00000	20.00000	20.00000	0.00000	0.00000	20.00000	20.00000	0.00000	0.00000	20.00000
	Изготовление и размещение социальной рекламы по проблемам профилактики безнадзорности и правонарушений, противодействия терроризму и экстремизму, межнациональной розни, толерантного отношения к лицам различных конфессий	04 2 25 25060	0314	244	0.00000	0.00000	0.00000	0.00000	10 00000	0.00000	0.00000	10 00000	10 00000	0.00000	0.00000	10 00000
	Изготовление и распространение среди населения листовок о порядке действия при совершении в отношении них правонарушений, размещение на территории городского округа наглядной агитации с целью профилактики правонарушений	04 2 25 25070	0314	244	20 00000	0.00000	0.00000	20 00000	10 00000	0.00000	0.00000	10 00000	10 00000	0.00000	0.00000	10 00000
	<b>Организация муниципальных мероприятий (смотры, конкурсы, фестивали, выставки, ярмарки, семинары, круглые столы, соревнования, праздничные мероприятия, гуляния, субботники, учения, чествование и т.п.)</b>				150.00000	0.00000	0.00000	150.00000	150.00000	0.00000	0.00000	150.00000	150.00000	0.00000	0.00000	150.00000
	Создание условий для деятельности народных дружин по охране общественного порядка и стимулирование их деятельности	04 2 26 26050	0314	632	150.00000	0.00000	0.00000	150.00000	150.00000	0.00000	0.00000	150.00000	150.00000	0.00000	0.00000	150.00000
	<b>Подпрограмма «Профилактика терроризма и экстремизма» Муниципальной программы «Обеспечение защиты населения от чрезвычайных ситуаций и совершенствования гражданской обороны, профилактика правонарушений, экстремизма, терроризма и асоциальных явлений в Петропавловск-Камчатском городском округе»</b>				20.00000	0.00000	0.00000	20.00000	20.00000	0.00000	0.00000	20.00000	20.00000	0.00000	0.00000	20.00000
	<b>Информационные услуги (размещение в СМИ, изготовление печатной продукции, баннеров, наглядных материалов и т.п.)</b>				20.00000	0.00000	0.00000	20.00000	20.00000	0.00000	0.00000	20.00000	20.00000	0.00000	0.00000	20.00000
	Изготовление и размещение рекламы по противодействию терроризму и экстремизму	04 3 25 25100	0314	244	10 00000	0.00000	0.00000	10 00000	10 00000	0.00000	0.00000	10 00000	10 00000	0.00000	0.00000	10 00000
	Приобретение и использование учебно-наглядных пособий, видеопленок, изготовление и распространение печатной продукции по тематике антитеррористической и антиэкстремистской направленности	04 3 25 25110	0314	244	10.00000	0.00000	0.00000	10.00000	10.00000	0.00000	0.00000	10.00000	10.00000	0.00000	0.00000	10.00000

№ п/п	Наименование программы, подпрограммы, мероприятия	Код целевой статьи расходов бюджета	ФКР	КВР	Годовой объем бюджетных ассигнований, в том числе:												
					2018				2019				2020				
					Всего	Федеральный бюджет	Краевой бюджет	Бюджет городского округа	Всего	Федеральный бюджет	Краевой бюджет	Бюджет городского округа	Всего	Федеральный бюджет	Краевой бюджет	Бюджет городского округа	
	Подпрограмма «Построение и развитие аппаратно-программного комплекса «Безопасный город», обеспечение комплексной безопасности учреждений социальной сферы в Петропавловск-Камчатском городском округе» Муниципальной программы «Обеспечение защиты населения от чрезвычайных ситуаций и совершенствования гражданской обороны, профилактика правонарушений, экстремизма, терроризма и асоциальных явлений в Петропавловск-Камчатском городском округе»					1 860.00000	0.00000	0.00000	1 860.00000	1 850.00000	0.00000	0.00000	1 850.00000	1 850.00000	0.00000	0.00000	1 850.00000
	<b>Информатизация</b>					1 860.00000	0.00000	0.00000	1 860.00000	1 850.00000	0.00000	0.00000	1 850.00000	1 850.00000	0.00000	0.00000	1 850.00000
	Построение и развитие аппаратно-программного комплекса «Безопасный город», обеспечение комплексной безопасности учреждения социальной сферы в Камчатском крае	04 4 67 67200	0314	242		99 00000	0.00000	0.00000	99 00000	50 00000	0.00000	0.00000	50 00000	50 00000	0.00000	0.00000	50 00000
	Построение и развитие аппаратно-программного комплекса «Безопасный город», обеспечение комплексной безопасности учреждения социальной сферы в Камчатском крае	04 4 67 67200	0314	244		1 761.00000	0.00000	0.00000	1 761.00000	1 800.00000	0.00000	0.00000	1 800.00000	1 800.00000	0.00000	0.00000	1 800.00000
<b>5</b>	<b>Муниципальная программа «Создание условий для развития культуры, спорта и молодежной политики в Петропавловск-Камчатском городском округе»</b>					<b>577 685.73716</b>	<b>0.00000</b>	<b>215 141.43498</b>	<b>362 544.30218</b>	<b>437 796.40626</b>	<b>0.00000</b>	<b>154 495.63670</b>	<b>283 300.76956</b>	<b>424 309.28625</b>	<b>0.00000</b>	<b>154 495.63670</b>	<b>269 813.64955</b>
	Подпрограмма «Сохранение и развитие культуры в Петропавловск-Камчатском городском округе» Муниципальной программы «Создание условий для развития культуры, спорта и молодежной политики в Петропавловск-Камчатском городском округе»					439 433.86793	0.00000	215 041.43498	224 392.43295	360 915.04938	0.00000	154 495.63670	206 419.41268	349 831.34012	0.00000	154 495.63670	195 335.70342
	<b>Осуществление капитальных вложений в объекты нежилого фонда (в том числе муниципальной и иных форм собственности)</b>					<b>37 958.31500</b>	<b>0.00000</b>	<b>36 833.19500</b>	<b>1 125.12000</b>	<b>0.00000</b>	<b>0.00000</b>	<b>0.00000</b>	<b>0.00000</b>	<b>0.00000</b>	<b>0.00000</b>	<b>0.00000</b>	<b>0.00000</b>
	Реконструкция здания МАУК «Городской дом культуры «СРВ»	05 1 07 4007A 05 1 07 S007A	0804	414		37 958.31500	0.00000	36 833.19500	1 125.12000	0.00000	0.00000	0.00000	0.00000	0.00000	0.00000	0.00000	0.00000
	<b>Содержание, капитальный, текущий ремонт объектов нежилого фонда муниципальной собственности</b>					<b>9 539.27093</b>	<b>0.00000</b>	<b>0.00000</b>	<b>9 539.27093</b>	<b>2 300.00000</b>	<b>0.00000</b>	<b>0.00000</b>	<b>2 300.00000</b>	<b>413.71560</b>	<b>0.00000</b>	<b>0.00000</b>	<b>413.71560</b>
	Проведение работ по укреплению материально-технической базы муниципальных учреждений культуры и дополнительного образования детей Петропавловск-Камчатского городского округа (ремонт внутренних помещений, фасадов, залов)	05 1 08 08120	0703	612		1 290.03697	0 00000	0 00000	1 290.03697	500.00000	0 00000	0 00000	500.00000	100.00000	0 00000	0 00000	100.00000
	Проведение работ по укреплению материально-технической базы муниципальных учреждений культуры и дополнительного образования детей Петропавловск-Камчатского городского округа (ремонт внутренних помещений, фасадов, залов)	05 1 08 08120	0703	622		697.73396	0.00000	0.00000	697.73396	300.00000	0.00000	0.00000	300.00000	100.00000	0.00000	0.00000	100.00000
	Проведение работ по укреплению материально-технической базы муниципальных учреждений культуры и дополнительного образования детей Петропавловск-Камчатского городского округа (ремонт внутренних помещений, фасадов, залов)	05 1 08 08120	0801	612		2 910.00000	0.00000	0.00000	2 910.00000	1 000.00000	0.00000	0.00000	1 000.00000	100 00000	0.00000	0.00000	100 00000
	Проведение работ по укреплению материально-технической базы муниципальных учреждений культуры и дополнительного образования детей Петропавловск-Камчатского городского округа (ремонт внутренних помещений, фасадов, залов)	05 1 08 08120	0801	622		1 000.00000	0 00000	0 00000	1 000.00000	500.00000	0 00000	0 00000	500.00000	113.71560	0 00000	0 00000	113.71560
	Организация проведения специализированных (очистных работ), ремонтно-реставрационных работ по сохранению объектов культурного наследия, памятников, мемориальных и памятных досок, мемориальных плит и иных памятных знаков	05 1 08 08140	0801	244		3 641.50000	0.00000	0.00000	3 641.50000	0.00000	0.00000	0.00000	0.00000	0.00000	0.00000	0.00000	0.00000
	<b>Приобретение в муниципальную собственность и установка объектов движимого имущества</b>					<b>7 355.74628</b>	<b>0.00000</b>	<b>6 899.02228</b>	<b>456.72400</b>	<b>456.72400</b>	<b>0.00000</b>	<b>0.00000</b>	<b>456.72400</b>	<b>456.72400</b>	<b>0.00000</b>	<b>0.00000</b>	<b>456.72400</b>
	Создание системы звукового оповещения массовых мероприятий и массового отдыха	05 1 12 40030	0804	244		6 899.02228	0.00000	6 899.02228	0.00000	0.00000	0.00000	0.00000	0.00000	0.00000	0.00000	0.00000	0.00000
	Оснащение муниципальных учреждений культуры и дополнительного образования детей Петропавловск-Камчатского городского округа сценическим и специализированным оборудованием, мебелью, аппаратурой, оргтехникой, расходными материалами, музыкальными инструментами	05 1 12 12180	0703	612		200.00000	0.00000	0.00000	200.00000	200.00000	0.00000	0.00000	200.00000	200.00000	0.00000	0.00000	200.00000
	Оснащение муниципальных учреждений культуры и дополнительного образования детей Петропавловск-Камчатского городского округа сценическим и специализированным оборудованием, мебелью, аппаратурой, оргтехникой, расходными материалами, музыкальными инструментами	05 1 12 12180	0801	612		139.00000	0.00000	0.00000	139.00000	139.00000	0.00000	0.00000	139.00000	139.00000	0.00000	0.00000	139.00000

№ п/п	Наименование программы, подпрограммы, мероприятия	Код целевой статьи расходов бюджета	ФКР	КВР	Годовой объем бюджетных ассигнований, в том числе:											
					2018			2019			2020					
					Всего	Федеральный бюджет	Краевой бюджет городского округа	Всего	Федеральный бюджет	Краевой бюджет городского округа	Всего	Федеральный бюджет	Краевой бюджет городского округа			
	Обеспечение качества работы самодеятельных коллективов в муниципальных учреждениях культуры Петропавловск-Камчатского городского округа (пошив, приобретение, изготовление: реквизита, костюмов, декорации)	05 1 12 12190	0703	612	50 00000	0.00000	0.00000	50 00000	50 00000	0.00000	0.00000	50 00000	50 00000	0.00000	0.00000	50 00000
	Обеспечение качества работы самодеятельных коллективов в муниципальных учреждениях культуры Петропавловск-Камчатского городского округа (пошив, приобретение, изготовление: реквизита, костюмов, декорации)	05 1 12 12190	0801	612	50 00000	0.00000	0.00000	50 00000	50 00000	0.00000	0.00000	50 00000	50 00000	0.00000	0.00000	50 00000
	Обеспечение качества работы самодеятельных коллективов в муниципальных учреждениях культуры Петропавловск-Камчатского городского округа (пошив, приобретение, изготовление: реквизита, костюмов, декорации)	05 1 12 12190	0801	622	17.72400	0.00000	0.00000	17.72400	17.72400	0.00000	0.00000	17.72400	17.72400	0.00000	0.00000	17.72400
	<b>Обеспечение реализации муниципальных услуг и функций, в том числе по выполнению государственных полномочий Камчатского края (содержание муниципальных учреждений городского округа)</b>				<b>365 129.45206</b>	<b>0.00000</b>	<b>170 550.53670</b>	<b>194 578.91536</b>	<b>344 590.88088</b>	<b>0.00000</b>	<b>154 495.63670</b>	<b>190 095.24418</b>	<b>336 590.88088</b>	<b>0.00000</b>	<b>154 495.63670</b>	<b>182 095.24418</b>
	Обеспечение деятельности (оказание услуг) учреждений культуры и учреждений дополнительного образования детей Петропавловск-Камчатского городского округа	05 1 15 15090 05 1 15 40040	0703	611	90 707.72823	0.00000	45 298 03082	45 409.69741	89 070.39604	0.00000	44 322 57760	44 747 81844	87 070.37548	0.00000	44 322 57760	42 747.79788
	Обеспечение деятельности (оказание услуг) учреждений культуры и учреждений дополнительного образования детей Петропавловск-Камчатского городского округа	05 1 15 15090 05 1 15 40030 05 1 15 40190	0703	612	2 488.75158	0.00000	588.75158	1 900.00000	1 378.75158	0.00000	178.75158	1 200.00000	1 378.75158	0.00000	178.75158	1 200.00000
	Обеспечение деятельности (оказание услуг) учреждений культуры и учреждений дополнительного образования детей Петропавловск-Камчатского городского округа	05 1 15 15090 05 1 15 40040	0703	621	71 005 02297	0.00000	37 527 92904	33 477 09393	69 187.74026	0.00000	36 440.48226	32 747 25800	67 187.74909	0.00000	36 440.48226	30 747 26683
	Обеспечение деятельности (оказание услуг) учреждений культуры и учреждений дополнительного образования детей Петропавловск-Камчатского городского округа	05 1 15 15090 05 1 15 40190	0703	622	2 078.74842	0.00000	178.74842	1 900.00000	1 178.74842	0.00000	178.74842	1 000.00000	1 178.74842	0.00000	178.74842	1 000.00000
	Обеспечение деятельности (оказание услуг) учреждений культуры и учреждений дополнительного образования детей Петропавловск-Камчатского городского округа	05 1 15 15090 05 1 15 40040	0801	611	104 639.86982	0.00000	56 620.27067	48 019.59915	100 799.39114	0.00000	52 779.47000	48 019.92114	98 799.39700	0.00000	52 779.47000	46 019.92700
	Обеспечение деятельности (оказание услуг) учреждений культуры и учреждений дополнительного образования детей Петропавловск-Камчатского городского округа	05 1 15 15090 05 1 15 40030	0801	612	3 200.00000	0.00000	400.00000	2 800.00000	2 100.00000	0.00000	2 100.00000	2 100.00000	2 100.00000	0.00000	2 100.00000	2 100.00000
	Обеспечение деятельности (оказание услуг) учреждений культуры и учреждений дополнительного образования детей Петропавловск-Камчатского городского округа	05 1 15 15090 05 1 15 40040	0801	621	87 809.33104	0.00000	29 336 80617	58 472 52487	79 425 85344	0.00000	20 595.60684	58 830 24660	77 425 85931	0.00000	20 595.60684	56 830 25247
	Обеспечение деятельности (оказание услуг) учреждений культуры и учреждений дополнительного образования детей Петропавловск-Камчатского городского округа	05 1 15 15090 05 1 15 40030	0801	622	3 200.00000	0.00000	600.00000	2 600.00000	1 450.00000	0.00000	0.00000	1 450.00000	1 450.00000	0.00000	0.00000	1 450.00000
	<b>Организация муниципальных мероприятий (смотры, конкурсы, фестивали, выставки, ярмарки, семинары, круглые столы, соревнования, праздничные мероприятия, гуляния, субботники и т.п.)</b>				<b>16 448.10750</b>	<b>0.00000</b>	<b>758.68100</b>	<b>15 689.42650</b>	<b>12 117.44450</b>	<b>0.00000</b>	<b>0.00000</b>	<b>12 117.44450</b>	<b>11 520.01964</b>	<b>0.00000</b>	<b>0.00000</b>	<b>11 520.01964</b>
	Проведение городских культурно-массовых мероприятий, участие в организации и проведении всероссийских и краевых мероприятий	05 1 26 26200	0703	350	111.44900	0.00000	0.00000	111.44900	111.44900	0.00000	0.00000	111.44900	111.44900	0.00000	0.00000	111.44900
	Проведение городских культурно-массовых мероприятий, участие в организации и проведении всероссийских и краевых мероприятий	05 1 26 26200	0703	612	100 00000	0.00000	0.00000	100 00000	0.00000	0.00000	0.00000	0.00000	0.00000	0.00000	0.00000	0.00000
	Проведение городских культурно-массовых мероприятий, участие в организации и проведении всероссийских и краевых мероприятий	05 1 26 26200	0703	622	200.00000	0.00000	0.00000	200.00000	130.00000	0.00000	0.00000	130.00000	130.00000	0.00000	0.00000	130.00000
	Проведение городских культурно-массовых мероприятий, участие в организации и проведении всероссийских и краевых мероприятий	05 1 26 26200	0801	244	21.17000	0.00000	0.00000	21.17000	21.17000	0.00000	0.00000	21.17000	21.17000	0.00000	0.00000	21.17000
	Проведение городских культурно-массовых мероприятий, участие в организации и проведении всероссийских и краевых мероприятий	05 1 26 26200	0801	350	34.48300	0.00000	0.00000	34.48300	34.48300	0.00000	0.00000	34.48300	34.48300	0.00000	0.00000	34.48300
	Проведение городских культурно-массовых мероприятий, участие в организации и проведении всероссийских и краевых мероприятий	05 1 26 26200	0801	612	1 781.47225	0.00000	0.00000	1 781.47225	1 448.47450	0.00000	0.00000	1 448.47450	1 210.84964	0.00000	0.00000	1 210.84964
	Проведение городских культурно-массовых мероприятий, участие в организации и проведении всероссийских и краевых мероприятий	05 1 26 26200 05 1 26 4006K 05 1 26 S006K	0801	622	14 199.53325	0.00000	758.68100	13 440.85225	10 371.86800	0.00000	0.00000	10 371.86800	10 012.06800	0.00000	0.00000	10 012.06800

№ п/п	Наименование программы, подпрограммы, мероприятия	Код целевой статьи расходов бюджета	ФКР	КВР	Годовой объем бюджетных ассигнований, в том числе:												
					2018			2019			2020						
					Всего	Федеральный бюджет	Краевой бюджет	Бюджет городского округа	Всего	Федеральный бюджет	Краевой бюджет	Бюджет городского округа	Всего	Федеральный бюджет	Краевой бюджет	Бюджет городского округа	
	<b>Участие в международных, российских, региональных мероприятиях (смотре, конкурсах, конференциях, фестивалях, выставках, соревнованиях и т.п.)</b>					1 500.00000	0.00000	0.00000	1 500.00000	700.00000	0.00000	0.00000	700.00000	100.00000	0.00000	0.00000	100.00000
	Организация участия самодеятельных коллективов муниципальных учреждений культуры и учащихся муниципальных учреждений дополнительного образования детей Петропавловск-Камчатского городского округа, в региональных, российских, международных смотрах, конкурсах, фестивалях, выставках, соревнованиях	05 1 63 63030	0703	622	1 500.00000	0.00000	0.00000	1 500.00000	700.00000	0.00000	0.00000	700.00000	100.00000	0.00000	0.00000	100.00000	
	<b>Обеспечение пожарной безопасности</b>					1 502.97616	0.00000	0.00000	1 502.97616	750.00000	0.00000	0.00000	750.00000	750.00000	0.00000	0.00000	750.00000
	Обеспечение учреждений культуры и дополнительного образования детей средствами пожарной безопасности	05 1 69 69040	0801	612	1 012.32000	0.00000	0.00000	1 012.32000	500.00000	0.00000	0.00000	500.00000	500.00000	0.00000	0.00000	500.00000	
	Обеспечение учреждений культуры и дополнительного образования детей средствами пожарной безопасности	05 1 69 69040	0801	622	490.65616	0.00000	0.00000	490.65616	250.00000	0.00000	0.00000	250.00000	250.00000	0.00000	0.00000	250.00000	
	<b>Подпрограмма «Молодежь Петропавловск-Камчатского городского округа» Муниципальной программы «Создание условий для развития культуры, спорта и молодежной политики в Петропавловск-Камчатском городском округе»</b>					75 344.80395	0.00000	0.00000	75 344.80395	20 016.49055	0.00000	0.00000	20 016.49055	19 658.30481	0.00000	0.00000	19 658.30481
	<b>Содержание, капитальный, текущий ремонт объектов нежилого фонда муниципальной собственности</b>					46 538.28000	0.00000	0.00000	46 538.28000	0.00000	0.00000	0.00000	0.00000	0.00000	0.00000	0.00000	
	Проведение мероприятий по ремонту помещений муниципального автономного учреждения «Молодежный центр» в здании по адресу: бульвар Рыбацкой Славы, 3 в соответствии с СанПиН и другими нормативными документами (в том числе разработка проектно-сметной документации)	05 2 08 08190	0707	622	46 538.28000	0.00000	0.00000	46 538.28000	0.00000	0.00000	0.00000	0.00000	0.00000	0.00000	0.00000	0.00000	
	<b>Обеспечение реализации муниципальных услуг и функций, в том числе по выполнению государственных полномочий Камчатского края (содержание муниципальных учреждений городского округа)</b>					4 668.61481	0.00000	0.00000	4 668.61481	4 626.80055	0.00000	0.00000	4 626.80055	4 668.61481	0.00000	0.00000	4 668.61481
	Обеспечение реализации муниципальных услуг и функций, в том числе по выполнению государственных полномочий Камчатского края (содержание муниципальных учреждений городского округа)	05 2 15 15000	0707	621	4 443.61481	0.00000	0.00000	4 443.61481	4 401.80055	0.00000	0.00000	4 401.80055	4 443.61481	0.00000	0.00000	4 443.61481	
	Обеспечение реализации муниципальных услуг и функций, в том числе по выполнению государственных полномочий Камчатского края (содержание муниципальных учреждений городского округа)	05 2 15 15000	0707	622	225.00000	0.00000	0.00000	225.00000	225.00000	0.00000	0.00000	225.00000	225.00000	0.00000	0.00000	225.00000	
	<b>Информационные услуги (размещение в СМИ, изготовление печатной продукции, баннеров, наглядных материалов и т.п.)</b>					100.00000	0.00000	0.00000	100.00000	100.00000	0.00000	0.00000	100.00000	100.00000	0.00000	0.00000	100.00000
	Развитие системы информирования молодежи, пропаганда позитивных ценностей через электронные средства (Интернет), средства массовой информации, применение различных форм социальной рекламы, направленной на популяризацию позитивных ценностей среди молодежи	05 2 25 25090	0707	622	100.00000	0.00000	0.00000	100.00000	100.00000	0.00000	0.00000	100.00000	100.00000	0.00000	0.00000	100.00000	
	<b>Организация муниципальных мероприятий (смотры, конкурсы, фестивали, выставки, ярмарки, семинары, круглые столы, соревнования, праздничные мероприятия, гуляния, субботники, учения, чествование и т.п.)</b>					22 037.90914	0.00000	0.00000	22 037.90914	13 289.69000	0.00000	0.00000	13 289.69000	12 889.69000	0.00000	0.00000	12 889.69000
	Проведение гражданско-патриотических, волонтерских, профилактических молодежных мероприятий и акций, реализация социально значимых проектов, акций и мероприятий по направлениям молодежной политики. Выявление и продвижение талантливой молодежи	05 2 26 26210	0707	622	2 400.00000	0.00000	0.00000	2 400.00000	2 400.00000	0.00000	0.00000	2 400.00000	2 000.00000	0.00000	0.00000	2 000.00000	
	Трудовая адаптация молодежи и содействие в трудоустройстве молодых специалистов: формирование среди учащихся 9-11 классов понимания необходимости осознанного выбора профессии: мониторинг ситуации информационных материалов, тестирование; организация и проведение трудовых акций силами молодежи	05 2 26 26230	0707	622	489.69000	0.00000	0.00000	489.69000	489.69000	0.00000	0.00000	489.69000	489.69000	0.00000	0.00000	489.69000	
	Обеспечение временного трудоустройства несовершеннолетних в возрасте от 14 до 18 лет, организация работы городских молодежных трудовых отрядов «Молодой Петропавловск» на дополнительных рабочих местах по благоустройству городских территорий	05 2 26 26240	0707	622	19 148.21914	0.00000	0.00000	19 148.21914	10 400.00000	0.00000	0.00000	10 400.00000	10 400.00000	0.00000	0.00000	10 400.00000	
	<b>Предоставление субсидий юридическим лицам (за исключением субсидий муниципальным учреждениям и унитарным предприятиям), индивидуальным предпринимателям</b>					2 000.00000	0.00000	0.00000	2 000.00000	2 000.00000	0.00000	0.00000	2 000.00000	2 000.00000	0.00000	0.00000	2 000.00000
	Поддержка общественных организаций и объединений, проведение конкурса проектов и программ общественных организаций и объединений на право получения субсидий из бюджета Петропавловск-Камчатского городского округа на реализацию мероприятий, направленных на поддержку общественных инициатив по направлениям молодежной политики	05 2 60 60120	0707	632	2 000.00000	0.00000	0.00000	2 000.00000	2 000.00000	0.00000	0.00000	2 000.00000	2 000.00000	0.00000	0.00000	2 000.00000	



№ п/п	Наименование программы, подпрограммы, мероприятия	Код целевой статьи расходов бюджета	ФКР	КВР	Годовой объем бюджетных ассигнований, в том числе:											
					2018				2019				2020			
					Всего	Федеральный бюджет	Краевой бюджет	Бюджет городского округа	Всего	Федеральный бюджет	Краевой бюджет	Бюджет городского округа	Всего	Федеральный бюджет	Краевой бюджет	Бюджет городского округа
	Подпрограмма «Развитие физической культуры и спорта в Петропавловск-Камчатском городском округе» Муниципальной программы «Создание условий для развития культуры, спорта и молодежной политики в Петропавловск-Камчатском городском округе»				38 166.26337	0.00000	100.00000	38 066.26337	35 353.06156	0.00000	0.00000	35 353.06156	33 307.83655	0.00000	0.00000	33 307.83655
	Содержание, капитальный, текущий ремонт объектов нежилого фонда муниципальной собственности				2 000.00000	0.00000	0.00000	2 000.00000	1 545.22501	0.00000	0.00000	1 545.22501	500.00000	0.00000	0.00000	500.00000
	Приведение муниципальных учреждений в соответствие с современными требованиями, в том числе проведение ремонтных работ в соответствии с СанПиН и другим нормативным документам, направленными на обеспечение условий для развития физической культуры и массового спорта	05 3 08 08180	1101	622	2 000.00000	0.00000	0.00000	2 000.00000	1 545.22501	0.00000	0.00000	1 545.22501	500.00000	0.00000	0.00000	500.00000
	Обеспечение реализации муниципальных услуг и функций, в том числе по выполнению государственных полномочий Камчатского края (содержание муниципальных учреждений городского округа)				26 088.73737	0.00000	100.00000	25 988.73737	25 608.31055	0.00000	0.00000	25 608.31055	24 608.31055	0.00000	0.00000	24 608.31055
	Обеспечение реализации муниципальных услуг и функций, в том числе по выполнению государственных полномочий Камчатского края (содержание муниципальных учреждений городского округа)	05 3 15 15000	1101	621	25 588.73737	0.00000	0.00000	25 588.73737	25 208.31055	0.00000	0.00000	25 208.31055	24 208.31055	0.00000	0.00000	24 208.31055
	Обеспечение реализации муниципальных услуг и функций, в том числе по выполнению государственных полномочий Камчатского края (содержание муниципальных учреждений городского округа)	05 3 15 15000 05 3 15 40030	1101	622	500.00000	0.00000	100.00000	400.00000	400.00000	0.00000	0.00000	400.00000	400.00000	0.00000	0.00000	400.00000
	Организация муниципальных мероприятий (смотры, конкурсы, фестивали, выставки, ярмарки, семинары, круглые столы, соревнования, праздничные мероприятия, гуляния, субботники, учения, чествование и т.п.)				10 077.52600	0.00000	0.00000	10 077.52600	8 199.52600	0.00000	0.00000	8 199.52600	8 199.52600	0.00000	0.00000	8 199.52600
	Привлечение жителей к здоровому образу жизни, проведение массовых физкультурно-спортивных городских мероприятий, официальных соревнований совместно с федерациями по видам спорта, в соответствии с календарным планом, детско-юношеских муниципальных физкультурно-спортивных мероприятий и этапов всероссийских и краевых соревнований	05 3 26 26250	1101	622	9 877.52600	0.00000	0.00000	9 877.52600	7 999.52600	0.00000	0.00000	7 999.52600	7 999.52600	0.00000	0.00000	7 999.52600
	Присвоение спортивных разрядов	05 3 26 26270	1101	244	200.00000	0.00000	0.00000	200.00000	200.00000	0.00000	0.00000	200.00000	200.00000	0.00000	0.00000	200.00000
	Подпрограмма «Обеспечение реализации муниципальной программы» Муниципальной программы «Создание условий для развития культуры, спорта и молодежной политики в Петропавловск-Камчатском городском округе»				24 740.80191	0.00000	0.00000	24 740.80191	21 511.80477	0.00000	0.00000	21 511.80477	21 511.80477	0.00000	0.00000	21 511.80477
	Обеспечение исполнения мероприятий программ и полномочий органов администрации городского округа, в том числе выполнение государственных полномочий Камчатского края (содержание органов администрации городского округа)				24 740.80191	0.00000	0.00000	24 740.80191	21 511.80477	0.00000	0.00000	21 511.80477	21 511.80477	0.00000	0.00000	21 511.80477
	Обеспечение деятельности органов администрации Петропавловск-Камчатского городского округа в части исполнения функций муниципальной службы	05 4 16 16010	0804	121	15 821.71666	0.00000	0.00000	15 821.71666	13 571.30605	0.00000	0.00000	13 571.30605	13 571.30605	0.00000	0.00000	13 571.30605
	Обеспечение деятельности органов администрации Петропавловск-Камчатского городского округа в части исполнения функций муниципальной службы	05 4 16 16010	0804	122	602.47454	0.00000	0.00000	602.47454	602.47454	0.00000	0.00000	602.47454	602.47454	0.00000	0.00000	602.47454
	Обеспечение деятельности органов администрации Петропавловск-Камчатского городского округа в части исполнения функций муниципальной службы	05 4 16 16010	0804	129	4 667.40663	0.00000	0.00000	4 667.40663	3 691.39524	0.00000	0.00000	3 691.39524	3 691.39524	0.00000	0.00000	3 691.39524
	Обеспечение деятельности органов администрации Петропавловск-Камчатского городского округа в части исполнения функций муниципальной службы	05 4 16 16010	0804	244	248.40300	0.00000	0.00000	248.40300	248.40300	0.00000	0.00000	248.40300	248.40300	0.00000	0.00000	248.40300
	Обеспечение деятельности органов администрации Петропавловск-Камчатского городского округа в части исполнения функций, не связанных с муниципальной службой	05 4 16 16020	0804	121	2 220.83680	0.00000	0.00000	2 220.83680	2 220.83680	0.00000	0.00000	2 220.83680	2 220.83680	0.00000	0.00000	2 220.83680
	Обеспечение деятельности органов администрации Петропавловск-Камчатского городского округа в части исполнения функций, не связанных с муниципальной службой	05 4 16 16020	0804	122	315.93118	0.00000	0.00000	315.93118	315.93118	0.00000	0.00000	315.93118	315.93118	0.00000	0.00000	315.93118
	Обеспечение деятельности органов администрации Петропавловск-Камчатского городского округа в части исполнения функций, не связанных с муниципальной службой	05 4 16 16020	0804	129	670.69271	0.00000	0.00000	670.69271	670.69271	0.00000	0.00000	670.69271	670.69271	0.00000	0.00000	670.69271
	Обеспечение деятельности органов администрации Петропавловск-Камчатского городского округа в части исполнения функций, не связанных с муниципальной службой	05 4 16 16020	0804	242	37.45000	0.00000	0.00000	37.45000	37.45000	0.00000	0.00000	37.45000	37.45000	0.00000	0.00000	37.45000
	Обеспечение деятельности органов администрации Петропавловск-Камчатского городского округа в части исполнения функций, не связанных с муниципальной службой	05 4 16 16020	0804	244	155.89039	0.00000	0.00000	155.89039	153.31525	0.00000	0.00000	153.31525	153.31525	0.00000	0.00000	153.31525

№ п/п	Наименование программы, подпрограммы, мероприятия	Код целевой статьи расходов бюджета	ФКР	КВР	Годовой объем бюджетных ассигнований, в том числе:											
					2018				2019				2020			
					Всего	Федеральный бюджет	Краевой бюджет	Бюджет городского округа	Всего	Федеральный бюджет	Краевой бюджет	Бюджет городского округа	Всего	Федеральный бюджет	Краевой бюджет	Бюджет городского округа
6	Муниципальная программа «Развитие транспортной системы Петропавловск-Камчатского городского округа»				1 071 622.39693	0.00000	718 546.06128	353 076.33565	680 769.67425	0.00000	440 733.88800	240 035.78625	758 044.42327	0.00000	461 831.21700	296 213.20627
	Подпрограмма «Модернизация и развитие автомобильных дорог общего пользования местного значения» Муниципальной программы «Развитие транспортной системы Петропавловск-Камчатского городского округа»				415 357.86287	0.00000	308 805.37300	106 552.48987	164 865.01404	0.00000	104 210.22100	60 654.79304	242 139.76306	0.00000	125 307.55000	116 832.21306
	Осуществление капитальных вложений в автомобильные дороги и объекты капитального строительства в целях осуществления дорожной деятельности (в том числе подготовка проектной документации, инженерные изыскания и государственная экспертиза проектной документации)				282 638.11030	0.00000	254 805.37300	27 832.73730	114 631.24310	0.00000	104 210.22100	10 421.02210	191 905.94010	0.00000	125 307.55000	66 598.39010
	Строительство объездной дороги от Петропавловского шоссе до жилого района «Северо-Восток», 1 этап – от Петропавловского шоссе до ул. Солнечной в г. Петропавловске-Камчатском	06 1 01 01010 06 1 01 40030	0409	414	46 352.20000	0.00000	40 000.00000	6 352.20000	0.00000	0.00000	0.00000	0.00000	0.00000	0.00000	0.00000	0.00000
	Строительство магистрали общегородского значения от поста ГАИ до улицы Академика Королева с развязкой в микрорайоне Северо-Восток в г. Петропавловске-Камчатском (участок дороги от ул. Ларина до ул. Академика Королева)	06 1 01 01070 06 1 01 4007E 06 1 01 S007E	0409	414	104 403.80500	0.00000	94 912.55000	9 491.25500	34 984.17100	0.00000	31 785.61000	3 178.56100	5 447.89400	0.00000	4 952.63091	495.26309
	Строительство автомобильной дороги по ул. Ларина с устройством транспортной развязки и водопропускными сооружениями (от остановки «Кольцо по улице Ларина» до пересечения с магистральной улицей в районе перспективной застройки) в г. Петропавловске-Камчатском	06 1 01 01090 06 1 01 4007E 06 1 01 S007E	0409	414	100 472.97670	0.00000	91 339.06973	9 133.90697	79 667.07210	0.00000	72 424.61100	7 242.46110	186 458 04610	0.00000	120 354 91909	66 103.12701
	Строительство проезда по ул. Ленинградская, 25 до ул. Ключевская, 30 в г. Петропавловске-Камчатском	06 1 01 01260 06 1 01 4007E 06 1 01 S007E	0409	414	31 409.12860	0.00000	28 553.75327	2 855.37533	0.00000	0.00000	0.00000	0.00000	0.00000	0.00000	0.00000	0.00000
	Содержание, капитальный, текущий ремонт автомобильных дорог общего пользования, внутриквартальных дорог, придомовых проездов и дорожной инфраструктуры				81 733.33330	0.00000	54 000.00000	27 733.33330	0.00000	0.00000	0.00000	0.00000	0.00000	0.00000	0.00000	0.00000
	Приобретение движимого имущества в целях развития дорожного хозяйства	06 1 02 02170 06 1 02 40030	0409	244	81 733.33330	0.00000	54 000.00000	27 733.33330	0.00000	0.00000	0.00000	0.00000	0.00000	0.00000	0.00000	0.00000
	Специализированные работы, услуги (межевание, кадастровые работы, оценка, охрана, энергоаудит, страхование и т.п.)				107.18610	0.00000	0.00000	107.18610	0.00000	0.00000	0.00000	0.00000	0.00000	0.00000	0.00000	0.00000
	Выполнение работ по обеспечению безопасности (закрытие колодцев) на строящемся объекте	06 1 14 14270	0409	244	107.18610	0.00000	0.00000	107.18610	0.00000	0.00000	0.00000	0.00000	0.00000	0.00000	0.00000	0.00000
	Обеспечение реализации муниципальных услуг и функций, в том числе по выполнению государственных полномочий Камчатского края (содержание муниципальных учреждений городского округа)				49 879.23317	0.00000	0.00000	49 879.23317	49 733.77094	0.00000	0.00000	49 733.77094	49 733.82296	0.00000	0.00000	49 733.82296
	Обеспечение реализации муниципальных услуг и функций, в том числе по выполнению государственных полномочий Камчатского края (содержание муниципальных учреждений городского округа)	06 1 15 15000	0412	111	34 643.17750	0.00000	0.00000	34 643.17750	34 643.17750	0.00000	0.00000	34 643.17750	34 643.17750	0.00000	0.00000	34 643.17750
	Обеспечение реализации муниципальных услуг и функций, в том числе по выполнению государственных полномочий Камчатского края (содержание муниципальных учреждений городского округа)	06 1 15 15000	0412	112	2 137.69000	0.00000	0.00000	2 137.69000	2 149.69000	0.00000	0.00000	2 149.69000	2 149.69000	0.00000	0.00000	2 149.69000
	Обеспечение реализации муниципальных услуг и функций, в том числе по выполнению государственных полномочий Камчатского края (содержание муниципальных учреждений городского округа)	06 1 15 15000	0412	119	9 465.94206	0.00000	0.00000	9 465.94206	9 465.94206	0.00000	0.00000	9 465.94206	9 465.94206	0.00000	0.00000	9 465.94206
	Обеспечение реализации муниципальных услуг и функций, в том числе по выполнению государственных полномочий Камчатского края (содержание муниципальных учреждений городского округа)	06 1 15 15000	0412	242	427 60100	0.00000	0.00000	427 60100	427 60100	0.00000	0.00000	427 60100	427 60100	0.00000	0.00000	427 60100
	Обеспечение реализации муниципальных услуг и функций, в том числе по выполнению государственных полномочий Камчатского края (содержание муниципальных учреждений городского округа)	06 1 15 15000	0412	244	2 613.51138	0.00000	0.00000	2 613.51138	2 613.56238	0.00000	0.00000	2 613.56238	2 613.61440	0.00000	0.00000	2 613.61440
	Обеспечение реализации муниципальных услуг и функций, в том числе по выполнению государственных полномочий Камчатского края (содержание муниципальных учреждений городского округа)	06 1 15 15000	0412	831	37.46932	0.00000	0.00000	37.46932	0.00000	0.00000	0.00000	0.00000	0.00000	0.00000	0.00000	0.00000
	Обеспечение реализации муниципальных услуг и функций, в том числе по выполнению государственных полномочий Камчатского края (содержание муниципальных учреждений городского округа)	06 1 15 15000	0412	851	75.80000	0.00000	0.00000	75.80000	75.80000	0.00000	0.00000	75.80000	75.80000	0.00000	0.00000	75.80000

№ п/п	Наименование программы, подпрограммы, мероприятия	Код целевой статьи расходов бюджета	ФКР	КВР	Годовой объем бюджетных ассигнований, в том числе:											
					2018				2019				2020			
					Всего	Федеральный бюджет	Краевой бюджет	Бюджет городского округа	Всего	Федеральный бюджет	Краевой бюджет	Бюджет городского округа	Всего	Федеральный бюджет	Краевой бюджет	Бюджет городского округа
	Обеспечение реализации муниципальных услуг и функций, в том числе по выполнению государственных полномочий Камчатского края (содержание муниципальных учреждений городского округа)	06 1 15 15000	0412	852	378.04191	0.00000	0.00000	378.04191	257.99800	0.00000	0.00000	257.99800	0.00000	0.00000	257.99800	
	Обеспечение реализации муниципальных услуг и функций, в том числе по выполнению государственных полномочий Камчатского края (содержание муниципальных учреждений городского округа)	06 1 15 15000	0412	853	100.00000	0.00000	0.00000	100.00000	100.00000	0.00000	0.00000	100.00000	0.00000	0.00000	100.00000	
	<b>Разработка и реализация документов территориального планирования</b>				<b>1 000.00000</b>	<b>0.00000</b>	<b>0.00000</b>	<b>1 000.00000</b>	<b>500.00000</b>	<b>0.00000</b>	<b>0.00000</b>	<b>500.00000</b>	<b>0.00000</b>	<b>0.00000</b>	<b>500.00000</b>	
	Разработка проектов планировки с проектами межевания для строительства линейных объектов	06 1 29 29050	0409	244	1 000.00000	0.00000	0.00000	1 000.00000	500.00000	0.00000	0.00000	500.00000	0.00000	0.00000	500.00000	
	<b>Подпрограмма «Развитие пассажирского автомобильного транспорта в Петропавловск-Камчатском городском округе» Муниципальной программы «Развитие транспортной системы Петропавловск-Камчатского городского округа»</b>				<b>554 379.89039</b>	<b>0.00000</b>	<b>407 123.66700</b>	<b>147 256.22339</b>	<b>424 887.03310</b>	<b>0.00000</b>	<b>336 523.66700</b>	<b>88 363.36610</b>	<b>424 887.03310</b>	<b>0.00000</b>	<b>336 523.66700</b>	
	<b>Приобретение в муниципальную собственность и установка объектов движимого имущества</b>				<b>196 309.52429</b>	<b>0.00000</b>	<b>137 416.66700</b>	<b>58 892.85729</b>	<b>66 816.66700</b>	<b>0.00000</b>	<b>66 816.66700</b>	<b>0.00000</b>	<b>66 816.66700</b>	<b>0.00000</b>	<b>66 816.66700</b>	
	Обновление парка транспортных средств организаций пассажирского транспорта	06 2 12 4006E 06 2 12 S006E	0408	244	196 309.52429	0.00000	137 416.66700	58 892.85729	62 816.66700	0.00000	62 816.66700	0.00000	62 816.66700	0.00000	62 816.66700	
	Приобретение автобуса оборудованного для перевозки маломобильных групп населения	06 2 12 L0270 06 2 12 R0270	0408	244	0.00000	0.00000	0.00000	0.00000	4 000 00000	0.00000	4 000 00000	0.00000	4 000 00000	0.00000	4 000 00000	
	<b>Обеспечение реализации мероприятий подпрограмм муниципальных программ, муниципальных услуг и функций, в том числе по выполнению государственных полномочий Камчатского края (содержание муниципальных учреждений городского округа)</b>				<b>310 955.14792</b>	<b>0.00000</b>	<b>269 707.00000</b>	<b>41 248.14792</b>	<b>305 702.60292</b>	<b>0.00000</b>	<b>269 707.00000</b>	<b>35 995.60292</b>	<b>305 702.60292</b>	<b>0.00000</b>	<b>269 707.00000</b>	
	Обеспечение деятельности (оказание услуг) муниципального автономного учреждения «Управление пассажирского транспорта Петропавловск-Камчатского городского округа» по компенсации льготной стоимости проездных билетов	06 2 15 15100	0408	621	22 908.78088	0.00000	0.00000	22 908.78088	17 656.23588	0.00000	0.00000	17 656.23588	0.00000	0.00000	17 656.23588	
	Обеспечение деятельности (оказание услуг) муниципального автономного учреждения «Управление пассажирского транспорта Петропавловск-Камчатского городского округа» по компенсации единичных маршрутов	06 2 15 15110	0408	621	11 449.19300	0.00000	0.00000	11 449.19300	11 449.19300	0.00000	0.00000	11 449.19300	0.00000	0.00000	11 449.19300	
	Обеспечение деятельности муниципального автономного учреждения «Управление пассажирского транспорта Петропавловск-Камчатского городского округа» на иные цели, не связанные с финансовым обеспечением выполнения муниципального задания	06 2 15 15130	0408	622	998.21500	0.00000	0.00000	998.21500	998.21500	0.00000	0.00000	998.21500	0.00000	0.00000	998.21500	
	Обеспечение деятельности муниципального автономного учреждения «Управление пассажирского транспорта Петропавловск-Камчатского городского округа» на иные цели, не связанные с финансовым обеспечением выполнения муниципального задания (содержание здания Автостанции 10 км)	06 2 15 15150	0408	622	3 671.89209	0.00000	0.00000	3 671.89209	3 671.89209	0.00000	0.00000	3 671.89209	0.00000	0.00000	3 671.89209	
	Обеспечение деятельности муниципального автономного учреждения «Управление пассажирского транспорта Петропавловск-Камчатского городского округа» на иные цели, не связанные с финансовым обеспечением выполнения муниципального задания (содержание территорий разворотных площадок)	06 2 15 15160	0408	622	2 220.06695	0.00000	0.00000	2 220.06695	2 220.06695	0.00000	0.00000	2 220.06695	0.00000	0.00000	2 220.06695	
	Расходы для осуществления государственных полномочий Камчатского края по предоставлению мер социальной поддержки отдельным категориям граждан, проживающим в Камчатском крае, по проезду на автомобильном транспорте общего пользования городского сообщения	06 2 15 40130	0408	621	27 723.96770	0.00000	27 723.96770	0.00000	3 985 81770	0.00000	3 985 81770	0.00000	3 985 81770	0.00000	0.00000	
	Расходы для осуществления государственных полномочий Камчатского края по предоставлению мер социальной поддержки отдельным категориям граждан, проживающим в Камчатском крае, по проезду на автомобильном транспорте общего пользования городского сообщения	06 2 15 40130	0408	811	241 983 03230	0.00000	241 983 03230	0.00000	265 721.18230	0.00000	265 721.18230	0.00000	265 721.18230	0.00000	0.00000	
	<b>Предоставление субсидий юридическим лицам (за исключением субсидий муниципальным учреждениям и унитарным предприятиям), индивидуальным предпринимателям</b>				<b>47 115.21818</b>	<b>0.00000</b>	<b>0.00000</b>	<b>47 115.21818</b>	<b>52 367.76318</b>	<b>0.00000</b>	<b>0.00000</b>	<b>52 367.76318</b>	<b>52 367.76318</b>	<b>0.00000</b>	<b>0.00000</b>	
	Предоставление субсидий юридическим лицам (за исключением государственных (муниципальных) учреждений), индивидуальным предпринимателям в целях возмещения недополученных доходов, в связи с оказанием услуг по проезду отдельных категорий граждан на автомобильном транспорте общего пользования на маршрутах регулярных перевозок на территории Петропавловск-Камчатского городского округа (кроме такси и маршрутных такси)	06 2 60 60200	0408	811	47 115.21818	0.00000	0.00000	47 115.21818	52 367.76318	0.00000	0.00000	52 367.76318	52 367.76318	0.00000	0.00000	

№ п/п	Наименование программы, подпрограммы, мероприятия	Код целевой статьи расходов бюджета	ФКР	КВР	Годовой объем бюджетных ассигнований, в том числе:											
					2018				2019				2020			
					Всего	Федеральный бюджет	Краевой бюджет	Бюджет городского округа	Всего	Федеральный бюджет	Краевой бюджет	Бюджет городского округа	Всего	Федеральный бюджет	Краевой бюджет	Бюджет городского округа
	Подпрограмма «Организация и безопасность дорожного движения» Муниципальной программы «Развитие транспортной системы Петропавловск-Камчатского городского округа»				44 001.70399	0.00000	2 617.02128	41 384.68271	38 767.66143	0.00000	0.00000	38 767.66143	38 767.66143	0.00000	0.00000	38 767.66143
	Содержание, капитальный, текущий ремонт автомобильных дорог общего пользования, внутриквартальных дорог, придомовых проездов и дорожной инфраструктуры				44 001.70399	0.00000	2 617.02128	41 384.68271	38 767.66143	0.00000	0.00000	38 767.66143	38 767.66143	0.00000	0.00000	38 767.66143
	Модернизация автоматических систем управления дорожным движением и светофорных объектов	06 3 02 02010 06 3 02 4006H 06 3 02 S006H	0409	244	1 887.22096	0.00000	943.61048	943.61048	0.00000	0.00000	0.00000	0.00000	0.00000	0.00000	0.00000	0.00000
	Содержание технических средств регулирования дорожного движения, электроснабжение светофорных объектов	06 3 02 02020	0409	244	12 731.55543	0.00000	0.00000	12 731.55543	12 731.55543	0.00000	0.00000	12 731.55543	12 731.55543	0.00000	0.00000	12 731.55543
	Нанесение дорожной разметки (краской, пластиком)	06 3 02 02040	0409	244	24 036.10600	0.00000	0.00000	24 036.10600	24 036.10600	0.00000	0.00000	24 036.10600	24 036.10600	0.00000	0.00000	24 036.10600
	Обустройство улично-дорожной сети пешеходными ограждениями перильного типа	06 3 02 02070 06 3 02 4006H 06 3 02 S006H	0409	244	3 346.82160	0.00000	1 673.41080	1 673.41080	0.00000	0.00000	0.00000	0.00000	0.00000	0.00000	0.00000	0.00000
	Содержание пункта весового контроля	06 3 02 02190	0409	244	2 000.00000	0.00000	0.00000	2 000.00000	2 000.00000	0.00000	0.00000	2 000.00000	2 000.00000	0.00000	0.00000	2 000.00000
	Подпрограмма «Обеспечение реализации программы» Муниципальной программы «Развитие транспортной системы Петропавловск-Камчатского городского округа»				57 882.93968	0.00000	0.00000	57 882.93968	52 249.96568	0.00000	0.00000	52 249.96568	52 249.96568	0.00000	0.00000	52 249.96568
	Обеспечение исполнения мероприятий программ и полномочий органов администрации городского округа, в том числе выполнение государственных полномочий Камчатского края (содержание органов администрации городского округа)				57 375.06528	0.00000	0.00000	57 375.06528	51 742.09128	0.00000	0.00000	51 742.09128	51 742.09128	0.00000	0.00000	51 742.09128
	Обеспечение деятельности органов администрации Петропавловск-Камчатского городского округа в части исполнения функций муниципальной службы	06 4 16 16010	0412	121	34 987.41682	0.00000	0.00000	34 987.41682	31 488.67482	0.00000	0.00000	31 488.67482	31 488.67482	0.00000	0.00000	31 488.67482
	Обеспечение деятельности органов администрации Петропавловск-Камчатского городского округа в части исполнения функций муниципальной службы	06 4 16 16010	0412	122	2 656.00000	0.00000	0.00000	2 656.00000	2 657.50000	0.00000	0.00000	2 657.50000	2 657.50000	0.00000	0.00000	2 657.50000
	Обеспечение деятельности органов администрации Петропавловск-Камчатского городского округа в части исполнения функций муниципальной службы	06 4 16 16010	0412	129	10 321.28746	0.00000	0.00000	10 321.28746	8 187.05546	0.00000	0.00000	8 187.05546	8 187.05546	0.00000	0.00000	8 187.05546
	Обеспечение деятельности органов администрации Петропавловск-Камчатского городского округа в части исполнения функций муниципальной службы	06 4 16 16010	0412	242	23.18400	0.00000	0.00000	23.18400	23.18400	0.00000	0.00000	23.18400	23.18400	0.00000	0.00000	23.18400
	Обеспечение деятельности органов администрации Петропавловск-Камчатского городского округа в части исполнения функций муниципальной службы	06 4 16 16010	0412	244	473.11640	0.00000	0.00000	473.11640	473.11640	0.00000	0.00000	473.11640	473.11640	0.00000	0.00000	473.11640
	Обеспечение деятельности органов администрации Петропавловск-Камчатского городского округа в части исполнения функций муниципальной службы	06 4 16 16010	0412	851	4 28400	0.00000	0.00000	4 28400	4 28400	0.00000	0.00000	4 28400	4 28400	0.00000	0.00000	4 28400
	Обеспечение деятельности органов администрации Петропавловск-Камчатского городского округа в части исполнения функций муниципальной службы	06 4 16 16010	0412	853	1.50000	0.00000	0.00000	1.50000	0.00000	0.00000	0.00000	0.00000	0.00000	0.00000	0.00000	0.00000
	Обеспечение деятельности органов администрации Петропавловск-Камчатского городского округа в части исполнения функций, не связанных с муниципальной службой	06 4 16 16020	0412	121	6 012.64300	0.00000	0.00000	6 012.64300	6 012.64300	0.00000	0.00000	6 012.64300	6 012.64300	0.00000	0.00000	6 012.64300
	Обеспечение деятельности органов администрации Петропавловск-Камчатского городского округа в части исполнения функций, не связанных с муниципальной службой	06 4 16 16020	0412	122	943.81541	0.00000	0.00000	943.81541	943.81541	0.00000	0.00000	943.81541	943.81541	0.00000	0.00000	943.81541
	Обеспечение деятельности органов администрации Петропавловск-Камчатского городского округа в части исполнения функций, не связанных с муниципальной службой	06 4 16 16020	0412	129	1 815.81819	0.00000	0.00000	1 815.81819	1 815.81819	0.00000	0.00000	1 815.81819	1 815.81819	0.00000	0.00000	1 815.81819
	Обеспечение деятельности органов администрации Петропавловск-Камчатского городского округа в части исполнения функций, не связанных с муниципальной службой	06 4 16 16020	0412	244	136.00000	0.00000	0.00000	136.00000	136.00000	0.00000	0.00000	136.00000	136.00000	0.00000	0.00000	136.00000



№ п/п	Наименование программы, подпрограммы, мероприятия	Код целевой статьи расходов бюджета	ФКР	КВР	Годовой объем бюджетных ассигнований, в том числе:											
					2018				2019				2020			
					Всего	Федеральный бюджет	Краевой бюджет	Бюджет городского округа	Всего	Федеральный бюджет	Краевой бюджет	Бюджет городского округа	Всего	Федеральный бюджет	Краевой бюджет	Бюджет городского округа
	Исполнение судебных актов по обращению взыскания на средства бюджета Петропавловск-Камчатского городского округа (в том числе мировых соглашений)				500.00000	0.00000	0.00000	500.00000	500.00000	0.00000	0.00000	500.00000	500.00000	0.00000	0.00000	500.00000
	Исполнение судебных актов по обращению взыскания на средства бюджета Петропавловск-Камчатского городского округа (в том числе мировых соглашений)	06 4 17 17000	0412	831	348.50000	0.00000	0.00000	348.50000	500.00000	0.00000	0.00000	500.00000	500.00000	0.00000	0.00000	500.00000
	Исполнение судебных актов по обращению взыскания на средства бюджета Петропавловск-Камчатского городского округа (в том числе мировых соглашений)	06 4 17 17000	0412	853	151.50000	0.00000	0.00000	151.50000	0.00000	0.00000	0.00000	0.00000	0.00000	0.00000	0.00000	0.00000
	<b>Уплата налогов, сборов и иных платежей</b>				7.87440	0.00000	0.00000	7.87440	7.87440	0.00000	0.00000	7.87440	7.87440	0.00000	0.00000	7.87440
	Внесение взносов на капитальный ремонт общего имущества многоквартирного дома соразмерно своей доле в праве общей собственности на это имущество	06 4 66 66010	0501	244	7.87440	0.00000	0.00000	7.87440	7.87440	0.00000	0.00000	7.87440	7.87440	0.00000	0.00000	7.87440
7	<b>Муниципальная программа «Реализация экономической политики, инвестиционной, межрегиональной и международной деятельности Петропавловск-Камчатского городского округа»</b>				24 297.52720	0.00000	0.00000	24 297.52720	16 923.78429	0.00000	0.00000	16 923.78429	17 262.95966	0.00000	0.00000	17 262.95966
	<b>Подпрограмма «Создание благоприятных условий для обеспечения населения Петропавловск-Камчатского городского округа услугами потребительского рынка и развития предпринимательства»</b> <b>Муниципальной программы «Реализация экономической политики, инвестиционной, межрегиональной и международной деятельности Петропавловск-Камчатского городского округа»</b>				17 297.52720	0.00000	0.00000	17 297.52720	16 873.78429	0.00000	0.00000	16 873.78429	17 262.95966	0.00000	0.00000	17 262.95966
	<b>Ликвидация движимого и недвижимого имущества</b>				1 197.95000	0.00000	0.00000	1 197.95000	1 000.00000	0.00000	0.00000	1 000.00000	1 000.00000	0.00000	0.00000	1 000.00000
	Демонтаж, хранение и в необходимых случаях уничтожение рекламных конструкций, установленных и (или) эксплуатируемых на территории Петропавловск-Камчатского городского округа без разрешений, срок действия которых не истек	07 1 19 19010	0412	244	1 197.95000	0.00000	0.00000	1 197.95000	1 000.00000	0.00000	0.00000	1 000.00000	1 000.00000	0.00000	0.00000	1 000.00000
	<b>Информационные услуги (размещение в СМИ, изготовление печатной продукции, баннеров, наглядных материалов и т.п.)</b>				2 144.40000	0.00000	0.00000	2 144.40000	1 544.40000	0.00000	0.00000	1 544.40000	1 544.40000	0.00000	0.00000	1 544.40000
	Создание и размещение информационных материалов, направленных на формирование положительного образа предпринимателя, местного производителя, положительных примеров создания собственного дела	07 1 25 25010	0412	244	260.40000	0.00000	0.00000	260.40000	260.40000	0.00000	0.00000	260.40000	260.40000	0.00000	0.00000	260.40000
	Изготовление и размещение социальной рекламы в целях реализации исполнительно-распорядительных полномочий администрации Петропавловск-Камчатского городского округа	07 1 25 25020	1006	244	1 884.00000	0.00000	0.00000	1 884.00000	1 284.00000	0.00000	0.00000	1 284.00000	1 284.00000	0.00000	0.00000	1 284.00000
	<b>Организация муниципальных мероприятий (смотры, конкурсы, фестивали, выставки, ярмарки, семинары, круглые столы, соревнования, праздничные мероприятия, гуляния, субботники, учения, чествование и т.п.)</b>				100.00000	0.00000	0.00000	100.00000	100.00000	0.00000	0.00000	100.00000	100.00000	0.00000	0.00000	100.00000
	Организация семинаров для субъектов малого и среднего предпринимательства по актуальным вопросам осуществления предпринимательской деятельности с участием сторонних организаций, в том числе контролирующих органов	07 1 26 26010	0412	244	100.00000	0.00000	0.00000	100.00000	100.00000	0.00000	0.00000	100.00000	100.00000	0.00000	0.00000	100.00000
	<b>Предоставление субсидий юридическим лицам (за исключением субсидий муниципальным учреждениям и унитарным предприятиям), индивидуальным предпринимателям</b>				13 855.17720	0.00000	0.00000	13 855.17720	14 229.38429	0.00000	0.00000	14 229.38429	14 618.55966	0.00000	0.00000	14 618.55966
	Предоставление грантов начинающим субъектам малого предпринимательства на создание собственного бизнеса	07 1 60 60030	0412	812	1 600.00000	0.00000	0.00000	1 600.00000	1 600.00000	0.00000	0.00000	1 600.00000	1 600.00000	0.00000	0.00000	1 600.00000
	Предоставление субсидии субъектам малого и среднего предпринимательства в целях возмещения части затрат, связанных с приобретением оборудования для создания и (или) развития и (или) модернизации производства товаров (работ, услуг)	07 1 60 60060	0412	811	1 000.00000	0.00000	0.00000	1 000.00000	0.00000	0.00000	0.00000	0.00000	0.00000	0.00000	0.00000	0.00000
	Предоставление субсидии субъектам малого и среднего предпринимательства в целях возмещения части затрат, связанных с приобретением оборудования для создания и (или) развития и (или) модернизации производства товаров (работ, услуг)	07 1 60 60060	0412	812	0.00000	0.00000	0.00000	0.00000	1 000.00000	0.00000	0.00000	1 000.00000	1 000.00000	0.00000	0.00000	1 000.00000
	Предоставление субсидии субъектам малого и среднего предпринимательства на создание туристической инфраструктуры	07 1 60 60150	0412	812	400.00000	0.00000	0.00000	400.00000	400.00000	0.00000	0.00000	400.00000	400.00000	0.00000	0.00000	400.00000
	Предоставление субсидии субъектам малого и среднего предпринимательства на ранней стадии их деятельности на приобретение основных средств	07 1 60 60170	0412	812	1 500.00000	0.00000	0.00000	1 500.00000	1 500.00000	0.00000	0.00000	1 500.00000	1 500.00000	0.00000	0.00000	1 500.00000

№ п/п	Наименование программы, подпрограммы, мероприятия	Код целевой статьи расходов бюджета	ФКР	КВР	Годовой объем бюджетных ассигнований, в том числе:												
					2018				2019				2020				
					Всего	Федеральный бюджет	Краевой бюджет	Бюджет городского округа	Всего	Федеральный бюджет	Краевой бюджет	Бюджет городского округа	Всего	Федеральный бюджет	Краевой бюджет	Бюджет городского округа	
	Предоставление субсидии субъектам малого и среднего предпринимательства на возмещение части затрат, направленных на оплату аренды за нежилое здание, расположенное на территории Петропавловск-Камчатского городского округа	07 1 60 60190	0412	811	9 355.17720	0.00000	0.00000	9 355.17720	0.00000	0.00000	0.00000	0.00000	0.00000	0.00000	0.00000	0.00000	0.00000
	Предоставление субсидии субъектам малого и среднего предпринимательства на возмещение части затрат, направленных на оплату аренды за нежилое здание, расположенное на территории Петропавловск-Камчатского городского округа	07 1 60 60190	0412	812	0.00000	0.00000	0.00000	0.00000	9 729.38429	0.00000	0.00000	9 729.38429	10 118.55966	0.00000	0.00000	0.00000	10 118.55966
	<b>Подпрограмма «Обеспечение реализации экономической политики и инвестиционной деятельности Петропавловск-Камчатского городского округа» Муниципальной программы «Реализация экономической политики, инвестиционной, межрегиональной и международной деятельности Петропавловск-Камчатского городского округа»</b>				7 000.00000	0.00000	0.00000	7 000.00000	50.00000	0.00000	0.00000	50.00000	0.00000	0.00000	0.00000	0.00000	0.00000
	<b>Научно-исследовательские услуги и разработка документов комплексного развития городского округа</b>				4 000.00000	0.00000	0.00000	4 000.00000	0.00000	0.00000	0.00000	0.00000	0.00000	0.00000	0.00000	0.00000	0.00000
	Разработка и актуализация документов стратегического планирования социально-экономического развития Петропавловск-Камчатского городского округа	07 3 13 13010	0411	244	4 000.00000	0.00000	0.00000	4 000.00000	0.00000	0.00000	0.00000	0.00000	0.00000	0.00000	0.00000	0.00000	0.00000
	<b>Повышение квалификации (стажировки, курсы, семинары, конференции)</b>				0.00000	0.00000	0.00000	0.00000	50.00000	0.00000	0.00000	50.00000	0.00000	0.00000	0.00000	0.00000	0.00000
	Организация обучения, повышения квалификации сотрудников в сфере привлечения инвестиций	07 3 64 64010	0412	244	0.00000	0.00000	0.00000	0.00000	50.00000	0.00000	0.00000	50.00000	0.00000	0.00000	0.00000	0.00000	0.00000
	<b>Информатизация</b>				3 000.00000	0.00000	0.00000	3 000.00000	0.00000	0.00000	0.00000	0.00000	0.00000	0.00000	0.00000	0.00000	0.00000
	Интеграция данных в информационную систему обеспечения градостроительной деятельности	07 3 67 67140	0412	242	3 000.00000	0.00000	0.00000	3 000.00000	0.00000	0.00000	0.00000	0.00000	0.00000	0.00000	0.00000	0.00000	0.00000
8	<b>Муниципальная программа «Реализация государственной национальной политики и укрепление гражданского единства в Петропавловск-Камчатском городском округе»</b>				3 434.90300	0.00000	1 984.90300	1 450.00000	1 450.00000	0.00000	0.00000	1 450.00000	1 450.00000	0.00000	0.00000	0.00000	1 450.00000
	<b>Подпрограмма «Устойчивое развитие коренных малочисленных народов Севера, Сибири и Дальнего Востока в Петропавловск-Камчатском городском округе» Муниципальной программы «Реализация государственной национальной политики и укрепление гражданского единства в Петропавловск-Камчатском городском округе»</b>				269.90300	0.00000	219.90300	50.00000	50.00000	0.00000	0.00000	50.00000	50.00000	0.00000	0.00000	0.00000	50.00000
	<b>Предоставление субсидий юридическим лицам (за исключением субсидий муниципальным учреждениям и унитарным предприятиям), индивидуальным предпринимателям</b>				269.90300	0.00000	219.90300	50.00000	50.00000	0.00000	0.00000	50.00000	50.00000	0.00000	0.00000	0.00000	50.00000
	Создание условий для устойчивого развития экономики традиционных отраслей хозяйствования коренных малочисленных народов в местах их традиционного проживания и традиционной хозяйственной деятельности (предоставление субсидий родовым общинам коренных малочисленных народов Севера, Сибири и Дальнего Востока на приобретение оборудования и инвентаря)	08 1 60 4006K 08 1 60 60010 08 1 60 S006K	0113	632	269.90300	0.00000	219.90300	50.00000	50.00000	0.00000	0.00000	50.00000	50.00000	0.00000	0.00000	0.00000	50.00000
	<b>Подпрограмма «Поддержка социально-ориентированных некоммерческих организаций Петропавловск-Камчатского городского округа» Муниципальной программы «Реализация государственной национальной политики и укрепление гражданского единства в Петропавловск-Камчатском городском округе»</b>				3 165.00000	0.00000	1 765.00000	1 400.00000	1 400.00000	0.00000	0.00000	1 400.00000	1 400.00000	0.00000	0.00000	0.00000	1 400.00000
	<b>Предоставление субсидий юридическим лицам (за исключением субсидий муниципальным учреждениям и унитарным предприятиям), индивидуальным предпринимателям</b>				3 165.00000	0.00000	1 765.00000	1 400.00000	1 400.00000	0.00000	0.00000	1 400.00000	1 400.00000	0.00000	0.00000	0.00000	1 400.00000
	Оказание финансовой поддержки социально ориентированным некоммерческим организациям, зарегистрированным и осуществляющим деятельность на территории Петропавловск-Камчатского городского округа	08 2 60 60020	0113	632	0.00000	0.00000	0.00000	0.00000	1 400.00000	0.00000	0.00000	1 400.00000	1 400.00000	0.00000	0.00000	0.00000	1 400.00000
	Оказание финансовой поддержки социально ориентированным некоммерческим организациям, зарегистрированным и осуществляющим деятельность на территории Петропавловск-Камчатского городского округа	08 2 60 40063 08 2 60 60020 08 2 60 S0063	1006	632	3 165.00000	0.00000	1 765.00000	1 400.00000	0.00000	0.00000	0.00000	0.00000	0.00000	0.00000	0.00000	0.00000	0.00000
9	<b>Муниципальная программа «Совершенствование системы муниципального управления Петропавловск-Камчатского городского округа»</b>				430 467.00704	0.00000	8 245.10000	422 221.90704	337 224.96920	0.00000	5 959.10000	331 265.86920	322 886.58952	0.00000	5 959.10000	0.00000	316 927.48952
	<b>Подпрограмма «Развитие и совершенствование информационного общества» Муниципальной программы «Совершенствование системы муниципального управления Петропавловск-Камчатского городского округа»</b>				32 539.36961	0.00000	0.00000	32 539.36961	24 450.16125	0.00000	0.00000	24 450.16125	17 077.08625	0.00000	0.00000	0.00000	17 077.08625

№ п/п	Наименование программы, подпрограммы, мероприятия	Код целевой статьи расходов бюджета	ФКР	КВР	Годовой объем бюджетных ассигнований, в том числе:											
					2018				2019				2020			
					Всего	Федеральный бюджет	Краевой бюджет	Бюджет городского округа	Всего	Федеральный бюджет	Краевой бюджет	Бюджет городского округа	Всего	Федеральный бюджет	Краевой бюджет	Бюджет городского округа
	<b>Информатизация</b>				<b>32 539.36961</b>	<b>0.00000</b>	<b>0.00000</b>	<b>32 539.36961</b>	<b>24 450.16125</b>	<b>0.00000</b>	<b>0.00000</b>	<b>24 450.16125</b>	<b>17 077.08625</b>	<b>0.00000</b>	<b>0.00000</b>	<b>17 077.08625</b>
	Создание открытых информационных систем в учреждениях культуры городского округа	09 1 67 67030	0804	242	1 547.82000	0.00000	0.00000	1 547.82000	1 547.82000	0.00000	0.00000	1 547.82000	1 547.82000	0.00000	0.00000	1 547.82000
	Создание условий для формирования информационной системы статистического учета и мониторинга социальной поддержки населения городского округа; обучение и социальная реабилитация детей с ограниченными возможностями здоровья	09 1 67 67040	1006	242	1 360.00000	0.00000	0.00000	1 360.00000	1 360.00000	0.00000	0.00000	1 360.00000	1 360.00000	0.00000	0.00000	1 360.00000
	Информатизация управления городским округом	09 1 67 67050	0113	242	29 631.54961	0.00000	0.00000	29 631.54961	21 542.34125	0.00000	0.00000	21 542.34125	14 169.26625	0.00000	0.00000	14 169.26625
	<b>Подпрограмма «Развитие архивного дела» Муниципальной программы «Совершенствование системы муниципального управления Петропавловск-Камчатского городского округа»</b>				<b>15 202.66900</b>	<b>0.00000</b>	<b>2 286.00000</b>	<b>12 916.66900</b>	<b>11 871.88200</b>	<b>0.00000</b>	<b>0.00000</b>	<b>11 871.88200</b>	<b>11 871.88200</b>	<b>0.00000</b>	<b>0.00000</b>	<b>11 871.88200</b>
	<b>Обеспечение реализации муниципальных услуг и функций, в том числе по выполнению государственных полномочий Камчатского края (содержание муниципальных учреждений городского округа)</b>				<b>15 202.66900</b>	<b>0.00000</b>	<b>2 286.00000</b>	<b>12 916.66900</b>	<b>11 871.88200</b>	<b>0.00000</b>	<b>0.00000</b>	<b>11 871.88200</b>	<b>11 871.88200</b>	<b>0.00000</b>	<b>0.00000</b>	<b>11 871.88200</b>
	Обеспечение реализации муниципальных услуг и функций, в том числе по выполнению государственных полномочий Камчатского края (содержание муниципальных учреждений городского округа)	09 2 15 15000 09 2 15 40040	0113	111	10 211.71200	0.00000	1 755.76000	8 455.95200	8 017.13700	0.00000	0.00000	8 017.13700	8 017.13700	0.00000	0.00000	8 017.13700
	Обеспечение реализации муниципальных услуг и функций, в том числе по выполнению государственных полномочий Камчатского края (содержание муниципальных учреждений городского округа)	09 2 15 15000	0113	112	1 200.00000	0.00000	0.00000	1 200.00000	800.00000	0.00000	0.00000	800.00000	800.00000	0.00000	0.00000	800.00000
	Обеспечение реализации муниципальных услуг и функций, в том числе по выполнению государственных полномочий Камчатского края (содержание муниципальных учреждений городского округа)	09 2 15 15000 09 2 15 40040	0113	119	3 083.93700	0.00000	530.24000	2 553.69700	2 421.17500	0.00000	0.00000	2 421.17500	2 421.17500	0.00000	0.00000	2 421.17500
	Обеспечение реализации муниципальных услуг и функций, в том числе по выполнению государственных полномочий Камчатского края (содержание муниципальных учреждений городского округа)	09 2 15 15000	0113	242	116.70000	0.00000	0.00000	116.70000	216.70000	0.00000	0.00000	216.70000	216.70000	0.00000	0.00000	216.70000
	Обеспечение реализации муниципальных услуг и функций, в том числе по выполнению государственных полномочий Камчатского края (содержание муниципальных учреждений городского округа)	09 2 15 15000	0113	244	573.32000	0.00000	0.00000	573.32000	399.87000	0.00000	0.00000	399.87000	399.87000	0.00000	0.00000	399.87000
	Обеспечение реализации муниципальных услуг и функций, в том числе по выполнению государственных полномочий Камчатского края (содержание муниципальных учреждений городского округа)	09 2 15 15000	0113	851	5.00000	0.00000	0.00000	5.00000	7.00000	0.00000	0.00000	7.00000	7.00000	0.00000	0.00000	7.00000
	Обеспечение реализации муниципальных услуг и функций, в том числе по выполнению государственных полномочий Камчатского края (содержание муниципальных учреждений городского округа)	09 2 15 15000	0113	852	10.00000	0.00000	0.00000	10.00000	10.00000	0.00000	0.00000	10.00000	10.00000	0.00000	0.00000	10.00000
	Обеспечение реализации муниципальных услуг и функций, в том числе по выполнению государственных полномочий Камчатского края (содержание муниципальных учреждений городского округа)	09 2 15 15000	0113	853	2.00000	0.00000	0.00000	2.00000	0.00000	0.00000	0.00000	0.00000	0.00000	0.00000	0.00000	0.00000
	<b>Подпрограмма «Обеспечение деятельности органов администрации Петропавловск-Камчатского городского округа» Муниципальной программы «Совершенствование системы муниципального управления Петропавловск-Камчатского городского округа»</b>				<b>382 724.96843</b>	<b>0.00000</b>	<b>5 959.10000</b>	<b>376 765.86843</b>	<b>300 902.92595</b>	<b>0.00000</b>	<b>5 959.10000</b>	<b>294 943.82595</b>	<b>293 937.62127</b>	<b>0.00000</b>	<b>5 959.10000</b>	<b>287 978.52127</b>
	<b>Специализированные работы, услуги (межевание, кадастровые работы, оценка, охрана, энергоаудит, страхование и т.п.)</b>				<b>2 630.22100</b>	<b>0.00000</b>	<b>0.00000</b>	<b>2 630.22100</b>	<b>2 530.22100</b>	<b>0.00000</b>	<b>0.00000</b>	<b>2 530.22100</b>	<b>2 630.22100</b>	<b>0.00000</b>	<b>0.00000</b>	<b>2 630.22100</b>
	Специализированные работы, услуги (межевание, кадастровые работы, оценка, охрана, энергоаудит, страхование и т.п.)	09 3 14 14000	0113	244	210.00000	0.00000	0.00000	210.00000	110.00000	0.00000	0.00000	110.00000	210.00000	0.00000	0.00000	210.00000
	Взносы в ассоциации	09 3 14 14150	0113	853	2 160.22100	0.00000	0.00000	2 160.22100	2 160.22100	0.00000	0.00000	2 160.22100	2 160.22100	0.00000	0.00000	2 160.22100
	Взносы в ассоциации	09 3 14 14150	0113	862	260.00000	0.00000	0.00000	260.00000	260.00000	0.00000	0.00000	260.00000	260.00000	0.00000	0.00000	260.00000
	<b>Обеспечение исполнения мероприятий программ и полномочий органов администрации городского округа, в том числе выполнение государственных полномочий Камчатского края (содержание органов администрации городского округа)</b>				<b>361 814.53173</b>	<b>0.00000</b>	<b>4 429.00000</b>	<b>357 385.53173</b>	<b>281 629.72925</b>	<b>0.00000</b>	<b>4 429.00000</b>	<b>277 200.72925</b>	<b>274 656.66457</b>	<b>0.00000</b>	<b>4 429.00000</b>	<b>270 227.66457</b>

№ п/п	Наименование программы, подпрограммы, мероприятия	Код целевой статьи расходов бюджета	ФКР	КВР	Годовой объем бюджетных ассигнований, в том числе:											
					2018			2019			2020					
					Всего	Федеральный бюджет	Краевой бюджет городского округа	Всего	Федеральный бюджет	Краевой бюджет городского округа	Всего	Федеральный бюджет	Краевой бюджет городского округа			
	Обеспечение деятельности органов администрации Петропавловск-Камчатского городского округа в части исполнения функций муниципальной службы	09 3 16 16010 09 3 16 40300 09 3 16 40320	0104	121	98 908.02926	0.00000	2 986.12100	95 921.90826	93 868.84216	0.00000	2 986.12100	90 882.72116	93 864.84216	0.00000	2 986.12100	90 878.72116
	Обеспечение деятельности органов администрации Петропавловск-Камчатского городского округа в части исполнения функций муниципальной службы	09 3 16 16010 09 3 16 40300 09 3 16 40320	0104	122	8 450.83597	0.00000	360.20000	8 090.63597	4 729.00000	0.00000	50 00000	4 679.00000	6 660.51517	0.00000	0.00000	6 660.51517
	Обеспечение деятельности органов администрации Петропавловск-Камчатского городского округа в части исполнения функций муниципальной службы	09 3 16 16010 09 3 16 40300 09 3 16 40320	0104	129	29 198.76943	0.00000	901.80800	28 296.96143	24 360.06453	0.00000	901.80800	23 458.25653	24 349.06453	0.00000	901.80800	23 447.25653
	Обеспечение деятельности органов администрации Петропавловск-Камчатского городского округа в части исполнения функций муниципальной службы	09 3 16 16010	0104	242	1 831.20000	0.00000	0.00000	1 831.20000	1 931.20000	0.00000	0.00000	1 931.20000	1 881.20000	0.00000	0.00000	1 881.20000
	Обеспечение деятельности органов администрации Петропавловск-Камчатского городского округа в части исполнения функций муниципальной службы	09 3 16 16010 09 3 16 40300 09 3 16 40320	0104	244	4 075.81717	0.00000	180.87100	3 894.94617	6 423.75314	0.00000	491.07100	5 932.68214	4 557.23797	0.00000	541.07100	4 016.16697
	Обеспечение деятельности органов администрации Петропавловск-Камчатского городского округа в части исполнения функций муниципальной службы	09 3 16 16010	0104	853	3.50000	0.00000	0.00000	3.50000	0.00000	0.00000	0.00000	0.00000	0.00000	0.00000	0.00000	0.00000
	Обеспечение деятельности органов администрации Петропавловск-Камчатского городского округа в части исполнения функций, не связанных с муниципальной службой	09 3 16 16020	0113	121	29 488.63000	0.00000	0.00000	29 488.63000	26 452.18900	0.00000	0.00000	26 452.18900	26 452.18900	0.00000	0.00000	26 452.18900
	Обеспечение деятельности органов администрации Петропавловск-Камчатского городского округа в части исполнения функций, не связанных с муниципальной службой	09 3 16 16020	0113	122	2 787.62700	0.00000	0.00000	2 787.62700	2 047.62700	0.00000	0.00000	2 047.62700	2 692.62700	0.00000	0.00000	2 692.62700
	Обеспечение деятельности органов администрации Петропавловск-Камчатского городского округа в части исполнения функций, не связанных с муниципальной службой	09 3 16 16020	0113	129	8 905.56700	0.00000	0.00000	8 905.56700	7 988.56100	0.00000	0.00000	7 988.56100	7 988.56100	0.00000	0.00000	7 988.56100
	Обеспечение деятельности органов администрации Петропавловск-Камчатского городского округа в части исполнения функций, не связанных с муниципальной службой	09 3 16 16020	0113	244	57.00000	0.00000	0.00000	57.00000	80.00000	0.00000	0.00000	80.00000	80.00000	0.00000	0.00000	80.00000
	Организация материально-технического и хозяйственного обеспечения деятельности органов администрации Петропавловск-Камчатского городского округа	09 3 16 16040	0113	121	44 239.09300	0.00000	0.00000	44 239.09300	34 280.02300	0.00000	0.00000	34 280.02300	34 280.02300	0.00000	0.00000	34 280.02300
	Организация материально-технического и хозяйственного обеспечения деятельности органов администрации Петропавловск-Камчатского городского округа	09 3 16 16040	0113	122	2 229.41715	0.00000	0.00000	2 229.41715	2 240.00000	0.00000	0.00000	2 240.00000	2 240.00000	0.00000	0.00000	2 240.00000
	Организация материально-технического и хозяйственного обеспечения деятельности органов администрации Петропавловск-Камчатского городского округа	09 3 16 16040	0113	129	13 360.20600	0.00000	0.00000	13 360.20600	10 352.56700	0.00000	0.00000	10 352.56700	10 352.56700	0.00000	0.00000	10 352.56700
	Организация материально-технического и хозяйственного обеспечения деятельности органов администрации Петропавловск-Камчатского городского округа	09 3 16 16040	0113	242	16 421.72616	0.00000	0.00000	16 421.72616	9 955.97938	0.00000	0.00000	9 955.97938	6 166.64852	0.00000	0.00000	6 166.64852
	Организация материально-технического и хозяйственного обеспечения деятельности органов администрации Петропавловск-Камчатского городского округа	09 3 16 16040	0113	244	99 176.31469	0.00000	0.00000	99 176.31469	56 610.87467	0.00000	0.00000	56 610.87467	52 782.14085	0.00000	0.00000	52 782.14085
	Организация материально-технического и хозяйственного обеспечения деятельности органов администрации Петропавловск-Камчатского городского округа	09 3 16 16040	0113	851	2 361.10428	0.00000	0.00000	2 361.10428	0.00000	0.00000	0.00000	0.00000	0.00000	0.00000	0.00000	0.00000
	Организация материально-технического и хозяйственного обеспечения деятельности органов администрации Петропавловск-Камчатского городского округа	09 3 16 16040	0113	852	309.11177	0.00000	0.00000	309.11177	309.04837	0.00000	0.00000	309.04837	309.04837	0.00000	0.00000	309.04837
	Организация материально-технического и хозяйственного обеспечения деятельности органов администрации Петропавловск-Камчатского городского округа	09 3 16 16040	0113	853	10.58285	0.00000	0.00000	10.58285	0.00000	0.00000	0.00000	0.00000	0.00000	0.00000	0.00000	0.00000
	<b>Исполнение судебных актов по обращению взыскания на средства бюджета Петропавловск-Камчатского городского округа (в том числе мировых соглашений)</b>				<b>1 115.00000</b>	<b>0.00000</b>	<b>0.00000</b>	<b>1 115.00000</b>	<b>440.26200</b>	<b>0.00000</b>	<b>0.00000</b>	<b>440.26200</b>	<b>390.62000</b>	<b>0.00000</b>	<b>0.00000</b>	<b>390.62000</b>



№ п/п	Наименование программы, подпрограммы, мероприятия	Код целевой статьи расходов бюджета	ФКР	КВР	Годовой объем бюджетных ассигнований, в том числе:												
					2018				2019				2020				
					Всего	Федеральный бюджет	Краевой бюджет	Бюджет городского округа	Всего	Федеральный бюджет	Краевой бюджет	Бюджет городского округа	Всего	Федеральный бюджет	Краевой бюджет	Бюджет городского округа	
	Исполнение судебных актов по обращению взыскания на средства бюджета Петропавловск-Камчатского городского округа (в том числе мировых соглашений)	09 3 17 17000	0409	853	650.00000	0.00000	0.00000	650.00000	0.00000	0.00000	0.00000	0.00000	0.00000	0.00000	0.00000	0.00000	0.00000
	Исполнение судебных актов по обращению взыскания на средства бюджета Петропавловск-Камчатского городского округа (в том числе мировых соглашений)	09 3 17 17000	0501	244	97.00000	0.00000	0.00000	97.00000	200.00000	0.00000	0.00000	200.00000	200.00000	0.00000	0.00000	0.00000	200.00000
	Исполнение судебных актов по обращению взыскания на средства бюджета Петропавловск-Камчатского городского округа (в том числе мировых соглашений)	09 3 17 17000	0501	831	243.00000	0.00000	0.00000	243.00000	240.26200	0.00000	0.00000	240.26200	190.62000	0.00000	0.00000	0.00000	190.62000
	Исполнение судебных актов по обращению взыскания на средства бюджета Петропавловск-Камчатского городского округа (в том числе мировых соглашений)	09 3 17 17000	0503	853	75.00000	0.00000	0.00000	75.00000	0.00000	0.00000	0.00000	0.00000	0.00000	0.00000	0.00000	0.00000	0.00000
	Исполнение судебных актов по обращению взыскания на средства бюджета Петропавловск-Камчатского городского округа (в том числе мировых соглашений)	09 3 17 17000	0505	853	50.00000	0.00000	0.00000	50.00000	0.00000	0.00000	0.00000	0.00000	0.00000	0.00000	0.00000	0.00000	0.00000
	<b>Информационные услуги (размещение в СМИ, изготовление печатной продукции, баннеров, наглядных материалов и т.п.)</b>				<b>13 829.00000</b>	<b>0.00000</b>	<b>0.00000</b>	<b>13 829.00000</b>	<b>13 009.00000</b>	<b>0.00000</b>	<b>0.00000</b>	<b>13 009.00000</b>	<b>13 009.00000</b>	<b>0.00000</b>	<b>0.00000</b>	<b>0.00000</b>	<b>13 009.00000</b>
	Организация обеспечения деятельности органов администрации Петропавловск-Камчатского городского округа в части информационной политики	09 3 25 25050	1202	244	6 068.00000	0.00000	0.00000	6 068.00000	5 248.00000	0.00000	0.00000	5 248.00000	5 248.00000	0.00000	0.00000	0.00000	5 248.00000
	Организация обеспечения деятельности органов администрации Петропавловск-Камчатского городского округа в части информационной политики	09 3 25 25050	1204	244	7 761.00000	0.00000	0.00000	7 761.00000	7 761.00000	0.00000	0.00000	7 761.00000	7 761.00000	0.00000	0.00000	0.00000	7 761.00000
	<b>Уплата налогов, сборов и иных платежей</b>				<b>1 806.11570</b>	<b>0.00000</b>	<b>0.00000</b>	<b>1 806.11570</b>	<b>1 763.61370</b>	<b>0.00000</b>	<b>0.00000</b>	<b>1 763.61370</b>	<b>1 721.01570</b>	<b>0.00000</b>	<b>0.00000</b>	<b>0.00000</b>	<b>1 721.01570</b>
	Внесение взносов на капитальный ремонт общего имущества многоквартирного дома соразмерно своей доле в праве общей собственности на это имущество	09 3 66 66010	0501	244	79.36620	0.00000	0.00000	79.36620	79.36620	0.00000	0.00000	79.36620	79.36620	0.00000	0.00000	0.00000	79.36620
	Уплата налога на имущество	09 3 66 66020	0113	851	1 726.74950	0.00000	0.00000	1 726.74950	1 684.24750	0.00000	0.00000	1 684.24750	1 641.64950	0.00000	0.00000	0.00000	1 641.64950
	<b>Расходы для осуществления государственных полномочий Камчатского края по вопросам создания административных комиссий в целях привлечения к административной ответственности, предусмотренной законом Камчатского края</b>				<b>1 530.10000</b>	<b>0.00000</b>	<b>1 530.10000</b>	<b>0.00000</b>	<b>1 530.10000</b>	<b>0.00000</b>	<b>1 530.10000</b>	<b>0.00000</b>	<b>1 530.10000</b>	<b>0.00000</b>	<b>1 530.10000</b>	<b>0.00000</b>	<b>0.00000</b>
	Обеспечение деятельности Административной комиссии в целях привлечения к административной ответственности, предусмотренной Законом Камчатского края	09 3 80 40080	0104	121	773.17500	0.00000	0.00000	773.17500	773.17500	0.00000	0.00000	773.17500	773.17500	0.00000	0.00000	0.00000	773.17500
	Обеспечение деятельности Административной комиссии в целях привлечения к административной ответственности, предусмотренной Законом Камчатского края	09 3 80 40080	0104	122	36.91300	0.00000	0.00000	36.91300	0.00000	0.00000	0.00000	30.00000	0.00000	0.00000	0.00000	0.00000	0.00000
	Обеспечение деятельности Административной комиссии в целях привлечения к административной ответственности, предусмотренной Законом Камчатского края	09 3 80 40080	0104	129	233.49900	0.00000	0.00000	233.49900	233.49900	0.00000	0.00000	233.49900	233.49900	0.00000	0.00000	0.00000	233.49900
	Обеспечение деятельности Административной комиссии в целях привлечения к административной ответственности, предусмотренной Законом Камчатского края	09 3 80 40080	0113	121	354.04500	0.00000	0.00000	354.04500	354.04500	0.00000	0.00000	354.04500	354.04500	0.00000	0.00000	0.00000	354.04500
	Обеспечение деятельности Административной комиссии в целях привлечения к административной ответственности, предусмотренной Законом Камчатского края	09 3 80 40080	0113	122	25.54700	0.00000	0.00000	25.54700	62.46000	0.00000	0.00000	62.46000	32.46000	0.00000	0.00000	0.00000	32.46000
	Обеспечение деятельности Административной комиссии в целях привлечения к административной ответственности, предусмотренной Законом Камчатского края	09 3 80 40080	0113	129	106.92100	0.00000	0.00000	106.92100	106.92100	0.00000	0.00000	106.92100	106.92100	0.00000	0.00000	0.00000	106.92100
<b>10</b>	<b>Муниципальная программа «Управление муниципальными финансами Петропавловск-Камчатского городского округа»</b>				<b>292 182.52127</b>	<b>0.00000</b>	<b>0.00000</b>	<b>292 182.52127</b>	<b>310 824.63727</b>	<b>0.00000</b>	<b>0.00000</b>	<b>310 824.63727</b>	<b>203 842.96727</b>	<b>0.00000</b>	<b>0.00000</b>	<b>0.00000</b>	<b>203 842.96727</b>
	<b>Подпрограмма «Управление бюджетным процессом в Петропавловск-Камчатском городском округе и его совершенствование» Муниципальной программы «Управление муниципальными финансами Петропавловск-Камчатского городского округа»</b>				<b>277 923.11578</b>	<b>0.00000</b>	<b>0.00000</b>	<b>277 923.11578</b>	<b>297 824.40978</b>	<b>0.00000</b>	<b>0.00000</b>	<b>297 824.40978</b>	<b>190 842.73978</b>	<b>0.00000</b>	<b>0.00000</b>	<b>0.00000</b>	<b>190 842.73978</b>
	Обеспечение исполнения мероприятий программ и полномочий органов администрации городского округа, в том числе выполнение государственных полномочий Камчатского края (содержание органов администрации городского округа)				37 416.74938	0.00000	0.00000	37 416.74938	35 026.45938	0.00000	0.00000	35 026.45938	35 026.45938	0.00000	0.00000	0.00000	35 026.45938

№ п/п	Наименование программы, подпрограммы, мероприятия	Код целевой статьи расходов бюджета	ФКР	КВР	Годовой объем бюджетных ассигнований, в том числе:											
					2018			2019			2020					
					Всего	Федеральный бюджет	Краевой бюджет городского округа	Всего	Федеральный бюджет	Краевой бюджет городского округа	Всего	Федеральный бюджет	Краевой бюджет городского округа			
	Организация обеспечения деятельности органов администрации Петропавловск-Камчатского городского округа в части исполнения функций, не связанных с муниципальной службой	10 1 16 16020	0113	121	504 25000	0.00000	0.00000	504 25000	504 25000	0.00000	0.00000	504 25000	504 25000	0.00000	0.00000	504 25000
	Организация обеспечения деятельности органов администрации Петропавловск-Камчатского городского округа в части исполнения функций, не связанных с муниципальной службой	10 1 16 16020	0113	122	26 26000	0.00000	0.00000	26 26000	26 26000	0.00000	0.00000	26 26000	26 26000	0.00000	0.00000	26 26000
	Организация обеспечения деятельности органов администрации Петропавловск-Камчатского городского округа в части исполнения функций, не связанных с муниципальной службой	10 1 16 16020	0113	129	152.28400	0.00000	0.00000	152.28400	152.28400	0.00000	0.00000	152.28400	152.28400	0.00000	0.00000	152.28400
	Составление и организация исполнения бюджета городского округа в соответствии с Бюджетным кодексом Российской Федерации, Решением Городской Думы Петропавловск-Камчатского городского округа о бюджетном процессе в Петропавловск-Камчатском городском округе	10 1 16 16030	0106	121	24 724 09330	0.00000	0.00000	24 724 09330	22 755.30730	0.00000	0.00000	22 755.30730	22 755.30730	0.00000	0.00000	22 755.30730
	Составление и организация исполнения бюджета городского округа в соответствии с Бюджетным кодексом Российской Федерации, Решением Городской Думы Петропавловск-Камчатского городского округа о бюджетном процессе в Петропавловск-Камчатском городском округе	10 1 16 16030	0106	122	3 618.04480	0.00000	0.00000	3 618.04480	3 618.04480	0.00000	0.00000	3 618.04480	3 618.04480	0.00000	0.00000	3 618.04480
	Составление и организация исполнения бюджета городского округа в соответствии с Бюджетным кодексом Российской Федерации, Решением Городской Думы Петропавловск-Камчатского городского округа о бюджетном процессе в Петропавловск-Камчатском городском округе	10 1 16 16030	0106	129	7 293.60728	0.00000	0.00000	7 293.60728	6 872.10328	0.00000	0.00000	6 872.10328	6 872.10328	0.00000	0.00000	6 872.10328
	Составление и организация исполнения бюджета городского округа в соответствии с Бюджетным кодексом Российской Федерации, Решением Городской Думы Петропавловск-Камчатского городского округа о бюджетном процессе в Петропавловск-Камчатском городском округе	10 1 16 16030	0106	242	157.14000	0.00000	0.00000	157.14000	157.14000	0.00000	0.00000	157.14000	157.14000	0.00000	0.00000	157.14000
	Составление и организация исполнения бюджета городского округа в соответствии с Бюджетным кодексом Российской Федерации, Решением Городской Думы Петропавловск-Камчатского городского округа о бюджетном процессе в Петропавловск-Камчатском городском округе	10 1 16 16030	0106	244	828.82900	0.00000	0.00000	828.82900	828.82900	0.00000	0.00000	828.82900	828.82900	0.00000	0.00000	828.82900
	Составление и организация исполнения бюджета городского округа в соответствии с Бюджетным кодексом Российской Федерации, Решением Городской Думы Петропавловск-Камчатского городского округа о бюджетном процессе в Петропавловск-Камчатском городском округе	10 1 16 16030	0106	851	52 24100	0.00000	0.00000	52 24100	52 24100	0.00000	0.00000	52 24100	52 24100	0.00000	0.00000	52 24100
	Составление и организация исполнения бюджета городского округа в соответствии с Бюджетным кодексом Российской Федерации, Решением Городской Думы Петропавловск-Камчатского городского округа о бюджетном процессе в Петропавловск-Камчатском городском округе	10 1 16 16030	0106	852	20.00000	0.00000	0.00000	20.00000	20.00000	0.00000	0.00000	20.00000	20.00000	0.00000	0.00000	20.00000
	Составление и организация исполнения бюджета городского округа в соответствии с Бюджетным кодексом Российской Федерации, Решением Городской Думы Петропавловск-Камчатского городского округа о бюджетном процессе в Петропавловск-Камчатском городском округе	10 1 16 16030	0106	853	40 00000	0.00000	0.00000	40 00000	40 00000	0.00000	0.00000	40 00000	40 00000	0.00000	0.00000	40 00000
	<b>Обслуживание муниципального долга</b>				<b>235 499.51200</b>	<b>0.00000</b>	<b>0.00000</b>	<b>235 499.51200</b>	<b>257 791.09600</b>	<b>0.00000</b>	<b>0.00000</b>	<b>257 791.09600</b>	<b>150 809.42600</b>	<b>0.00000</b>	<b>0.00000</b>	<b>150 809.42600</b>
	Обслуживание муниципального долга	10 1 61 61000	1301	730	235 499.51200	0.00000	0.00000	235 499.51200	257 791.09600	0.00000	0.00000	257 791.09600	150 809.42600	0.00000	0.00000	150 809.42600
	<b>Резервный фонд администрации Петропавловск-Камчатского городского округа</b>				<b>5 000.00000</b>	<b>0.00000</b>	<b>0.00000</b>	<b>5 000.00000</b>	<b>5 000.00000</b>	<b>0.00000</b>	<b>0.00000</b>	<b>5 000.00000</b>	<b>5 000.00000</b>	<b>0.00000</b>	<b>0.00000</b>	<b>5 000.00000</b>
	Резервный фонд администрации Петропавловск-Камчатского городского округа	10 1 62 62000	0111	870	5 000.00000	0.00000	0.00000	5 000.00000	5 000.00000	0.00000	0.00000	5 000.00000	5 000.00000	0.00000	0.00000	5 000.00000
	<b>Уплата налогов, сборов и иных платежей</b>				<b>6.85440</b>	<b>0.00000</b>	<b>0.00000</b>	<b>6.85440</b>	<b>6.85440</b>	<b>0.00000</b>	<b>0.00000</b>	<b>6.85440</b>	<b>6.85440</b>	<b>0.00000</b>	<b>0.00000</b>	<b>6.85440</b>
	Внесение взносов на капитальный ремонт общего имущества многоквартирного дома соразмерно своей доле в праве общей собственности на это имущество	10 1 66 66010	0501	244	6.85440	0.00000	0.00000	6.85440	6.85440	0.00000	0.00000	6.85440	6.85440	0.00000	0.00000	6.85440
	<b>Подпрограмма «Организация муниципальных закупок Петропавловск-Камчатского городского округа» Муниципальной программы «Управление муниципальными финансами Петропавловск-Камчатского городского округа»</b>				<b>14 259.40549</b>	<b>0.00000</b>	<b>0.00000</b>	<b>14 259.40549</b>	<b>13 000.22749</b>	<b>0.00000</b>	<b>0.00000</b>	<b>13 000.22749</b>	<b>13 000.22749</b>	<b>0.00000</b>	<b>0.00000</b>	<b>13 000.22749</b>
	Обеспечение исполнения мероприятий программ и полномочий органов администрации городского округа, в том числе выполнение государственных полномочий Камчатского края (содержание органов администрации городского округа)				14 259.40549	0.00000	0.00000	14 259.40549	13 000.22749	0.00000	0.00000	13 000.22749	13 000.22749	0.00000	0.00000	13 000.22749
	Обеспечение деятельности органов администрации Петропавловск-Камчатского городского округа в части исполнения функций муниципальной службы	10 2 16 16010	0104	121	9 505.15700	0.00000	0.00000	9 505.15700	9 505.15700	0.00000	0.00000	9 505.15700	9 505.15700	0.00000	0.00000	9 505.15700

№ п/п	Наименование программы, подпрограммы, мероприятия	Код целевой статьи расходов бюджета	ФКР	КВР	Годовой объем бюджетных ассигнований, в том числе:											
					2018				2019				2020			
					Всего	Федеральный бюджет	Краевой бюджет	Бюджет городского округа	Всего	Федеральный бюджет	Краевой бюджет	Бюджет городского округа	Всего	Федеральный бюджет	Краевой бюджет	Бюджет городского округа
	Обеспечение деятельности органов администрации Петропавловск-Камчатского городского округа в части исполнения функций муниципальной службы	10 2 16 16010	0104	122	408.32349	0.00000	0.00000	408.32349	408.32349	0.00000	0.00000	408.32349	408.32349	0.00000	0.00000	408.32349
	Обеспечение деятельности органов администрации Петропавловск-Камчатского городского округа в части исполнения функций муниципальной службы	10 2 16 16010	0104	129	3 015.07700	0.00000	0.00000	3 015.07700	2 471.34100	0.00000	0.00000	2 471.34100	2 471.34100	0.00000	0.00000	2 471.34100
	Обеспечение деятельности органов администрации Петропавловск-Камчатского городского округа в части исполнения функций муниципальной службы	10 2 16 16010	0104	244	136.00000	0.00000	0.00000	136.00000	136.00000	0.00000	0.00000	136.00000	136.00000	0.00000	0.00000	136.00000
	Обеспечение деятельности органов администрации Петропавловск-Камчатского городского округа в части исполнения функций, не связанных с муниципальной службой	10 2 16 16020	0113	121	354.04500	0.00000	0.00000	354.04500	354.04500	0.00000	0.00000	354.04500	354.04500	0.00000	0.00000	354.04500
	Обеспечение деятельности органов администрации Петропавловск-Камчатского городского округа в части исполнения функций, не связанных с муниципальной службой	10 2 16 16020	0113	122	18.44000	0.00000	0.00000	18.44000	18.44000	0.00000	0.00000	18.44000	18.44000	0.00000	0.00000	18.44000
	Обеспечение деятельности органов администрации Петропавловск-Камчатского городского округа в части исполнения функций, не связанных с муниципальной службой	10 2 16 16020	0113	129	106 92100	0.00000	0.00000	106 92100	106 92100	0.00000	0.00000	106 92100	106 92100	0.00000	0.00000	106 92100
11	<b>Муниципальная программа «Совершенствование управления муниципальным имуществом Петропавловск-Камчатского городского округа»</b>				<b>203 579.02050</b>	<b>0.00000</b>	<b>0.00000</b>	<b>203 579.02050</b>	<b>200 020.94700</b>	<b>0.00000</b>	<b>0.00000</b>	<b>200 020.94700</b>	<b>183 846.43685</b>	<b>0.00000</b>	<b>0.00000</b>	<b>183 846.43685</b>
	<b>Подпрограмма «Управление и распоряжение объектами недвижимого имущества муниципальной собственности» Муниципальной программы «Совершенствование управления муниципальным имуществом Петропавловск-Камчатского городского округа»</b>				<b>130 693.71381</b>	<b>0.00000</b>	<b>0.00000</b>	<b>130 693.71381</b>	<b>134 997.05831</b>	<b>0.00000</b>	<b>0.00000</b>	<b>134 997.05831</b>	<b>118 822.85316</b>	<b>0.00000</b>	<b>0.00000</b>	<b>118 822.85316</b>
	<b>Содержание, капитальный, текущий ремонт жилых зданий, помещений, в том числе муниципального жилищного фонда</b>				<b>74 683.86251</b>	<b>0.00000</b>	<b>0.00000</b>	<b>74 683.86251</b>	<b>82 870.00188</b>	<b>0.00000</b>	<b>0.00000</b>	<b>82 870.00188</b>	<b>77 932.67262</b>	<b>0.00000</b>	<b>0.00000</b>	<b>77 932.67262</b>
	Ремонт высвобождаемого жилищного фонда (в том числе изготовление смет)	11 1 10 10010	0501	242	30.00000	0.00000	0.00000	30.00000	30.00000	0.00000	0.00000	30.00000	30.00000	0.00000	0.00000	30.00000
	Ремонт высвобождаемого жилищного фонда (в том числе изготовление смет)	11 1 10 10010	0501	244	6 084.12888	0.00000	0.00000	6 084.12888	12 286.42781	0.00000	0.00000	12 286.42781	5 286.02781	0.00000	0.00000	5 286.02781
	Капитальный ремонт жилых помещений муниципального жилищного фонда	11 1 10 10020	0501	243	840.00000	0.00000	0.00000	840.00000	840.00000	0.00000	0.00000	840.00000	840.00000	0.00000	0.00000	840.00000
	Содержание и текущий ремонт общего имущества в многоквартирных жилых домах Петропавловск-Камчатского городского округа соразмерно муниципальной доле	11 1 10 10040	0501	244	22.88000	0.00000	0.00000	22.88000	22.88000	0.00000	0.00000	22.88000	22.88000	0.00000	0.00000	22.88000
	Расходы по оплате за жилое помещение и коммунальные услуги в отношении незаселенных жилых помещений муниципального жилищного фонда, находящихся в многоквартирных домах	11 1 10 10050	0501	244	50 803.48997	0.00000	0.00000	50 803.48997	52 835.62957	0.00000	0.00000	52 835.62957	54 949.05475	0.00000	0.00000	54 949.05475
	Расходы по оплате за жилое помещение и коммунальные услуги в отношении сданных внаем жилых помещений муниципального жилищного фонда, находящихся в многоквартирных домах	11 1 10 10060	0501	244	16 903.36366	0.00000	0.00000	16 903.36366	16 855.06450	0.00000	0.00000	16 855.06450	16 804.71006	0.00000	0.00000	16 804.71006
	<b>Приобретение в муниципальную собственность и установка объектов движимого имущества</b>				<b>4 916.13333</b>	<b>0.00000</b>	<b>0.00000</b>	<b>4 916.13333</b>	<b>0.00000</b>	<b>0.00000</b>	<b>0.00000</b>	<b>0.00000</b>	<b>0.00000</b>	<b>0.00000</b>	<b>0.00000</b>	<b>0.00000</b>
	Обеспечение модернизации оборудования объектов электроснабжения муниципальной собственности	11 1 12 12250	0502	244	4 916.13333	0.00000	0.00000	4 916.13333	0.00000	0.00000	0.00000	0.00000	0.00000	0.00000	0.00000	0.00000
	<b>Специализированные работы, услуги (межевание, кадастровые работы, оценка, охрана, энергоаудит, страхование и т.п.)</b>				<b>7 992.63057</b>	<b>0.00000</b>	<b>0.00000</b>	<b>7 992.63057</b>	<b>8 236.83654</b>	<b>0.00000</b>	<b>0.00000</b>	<b>8 236.83654</b>	<b>8 427.56761</b>	<b>0.00000</b>	<b>0.00000</b>	<b>8 427.56761</b>
	Обследование на аварийность многоквартирных домов	11 1 14 14010	0505	244	1 510.15275	0.00000	0.00000	1 510.15275	1 580.00000	0.00000	0.00000	1 580.00000	1 580.00000	0.00000	0.00000	1 580.00000

№ п/п	Наименование программы, подпрограммы, мероприятия	Код целевой статьи расходов бюджета	ФКР	КВР	Годовой объем бюджетных ассигнований, в том числе:											
					2018				2019				2020			
					Всего	Федеральный бюджет	Краевой бюджет	Бюджет городского округа	Всего	Федеральный бюджет	Краевой бюджет	Бюджет городского округа	Всего	Федеральный бюджет	Краевой бюджет	Бюджет городского округа
	Изготовление технической документации на объекты недвижимого имущества	11 1 14 14020	0505	244	2 826.96800	0.00000	0.00000	2 826.96800	2 940.04672	0.00000	0.00000	2 940.04672	3 057.67859	0.00000	0.00000	3 057.67859
	Оценка рыночной стоимости объектов недвижимого и движимого имущества муниципальной собственности	11 1 14 14030	0505	244	1 615.00000	0.00000	0.00000	1 615.00000	1 679.60000	0.00000	0.00000	1 679.60000	1 746.78400	0.00000	0.00000	1 746.78400
	Организация работ по учету муниципального имущества	11 1 14 14040	0501	244	1 856.50982	0.00000	0.00000	1 856.50982	1 858.38982	0.00000	0.00000	1 858.38982	1 857.06982	0.00000	0.00000	1 857.06982
	Проведение экспертизы безопасности объектов недвижимого имущества	11 1 14 14200	0505	244	172.00000	0.00000	0.00000	172.00000	178.80000	0.00000	0.00000	178.80000	186.03520	0.00000	0.00000	186.03520
	Изготовление информационных табличек на объекты культурного наследия, составляющих казну муниципального образования	11 1 14 14280	0505	244	12.00000	0.00000	0.00000	12.00000	0.00000	0.00000	0.00000	0.00000	0.00000	0.00000	0.00000	0.00000
	<b>Сбор, вывоз, утилизация отходов и санитарная обработка</b>				<b>609.00000</b>	<b>0.00000</b>	<b>0.00000</b>	<b>609.00000</b>	<b>609.00000</b>	<b>0.00000</b>	<b>0.00000</b>	<b>609.00000</b>	<b>609.00000</b>	<b>0.00000</b>	<b>0.00000</b>	<b>609.00000</b>
	Вскрытие и санитарная очистка жилых помещений с вывозом и утилизацией мусора освободившихся жилых помещений муниципального жилищного фонда	11 1 24 24010	0505	244	609.00000	0.00000	0.00000	609.00000	609.00000	0.00000	0.00000	609.00000	609.00000	0.00000	0.00000	609.00000
	<b>Повышение квалификации (стажировки, курсы, семинары, конференции)</b>				<b>390.00000</b>	<b>0.00000</b>	<b>0.00000</b>	<b>390.00000</b>	<b>390.00000</b>	<b>0.00000</b>	<b>0.00000</b>	<b>390.00000</b>	<b>390.00000</b>	<b>0.00000</b>	<b>0.00000</b>	<b>390.00000</b>
	Повышение уровня квалификации лиц, осуществляющих управление многоквартирными домами, и организации обучения лиц, имеющих намерение осуществлять такую деятельность	11 1 64 64020	0501	244	390.00000	0.00000	0.00000	390.00000	390.00000	0.00000	0.00000	390.00000	390.00000	0.00000	0.00000	390.00000
	<b>Обслуживание и сохранение объектов недвижимого имущества, составляющих казну муниципального образования</b>				<b>10 875.49503</b>	<b>0.00000</b>	<b>0.00000</b>	<b>10 875.49503</b>	<b>11 456.25713</b>	<b>0.00000</b>	<b>0.00000</b>	<b>11 456.25713</b>	<b>6 852.10599</b>	<b>0.00000</b>	<b>0.00000</b>	<b>6 852.10599</b>
	Содержание и сохранность объектов недвижимого имущества, составляющих казну муниципального образования	11 1 65 65010	0505	244	10 875.49503	0.00000	0.00000	10 875.49503	11 456.25713	0.00000	0.00000	11 456.25713	6 852.10599	0.00000	0.00000	6 852.10599
	<b>Уплата налогов, сборов и иных платежей</b>				<b>31 226.59237</b>	<b>0.00000</b>	<b>0.00000</b>	<b>31 226.59237</b>	<b>31 434.96276</b>	<b>0.00000</b>	<b>0.00000</b>	<b>31 434.96276</b>	<b>24 611.50694</b>	<b>0.00000</b>	<b>0.00000</b>	<b>24 611.50694</b>
	Внесение взносов на капитальный ремонт общего имущества многоквартирного дома соразмерно своей доле в праве общей собственности на это имущество	11 1 66 66010	0501	244	31 226.59237	0.00000	0.00000	31 226.59237	31 434.96276	0.00000	0.00000	31 434.96276	24 611.50694	0.00000	0.00000	24 611.50694
	<b>Подпрограмма «Управление и распоряжение муниципальным имуществом, вовлеченным в земельные правоотношения» Муниципальной программы «Совершенствование управления муниципальным имуществом Петропавловск-Камчатского городского округа»</b>				<b>15 860.00000</b>	<b>0.00000</b>	<b>0.00000</b>	<b>15 860.00000</b>	<b>14 350.00000</b>	<b>0.00000</b>	<b>0.00000</b>	<b>14 350.00000</b>	<b>14 350.00000</b>	<b>0.00000</b>	<b>0.00000</b>	<b>14 350.00000</b>
	<b>Специализированные работы, услуги (межевание, кадастровые работы, оценка, охрана, энергоаудит, страхование и т.п.)</b>				<b>10 860.00000</b>	<b>0.00000</b>	<b>0.00000</b>	<b>10 860.00000</b>	<b>9 350.00000</b>	<b>0.00000</b>	<b>0.00000</b>	<b>9 350.00000</b>	<b>9 350.00000</b>	<b>0.00000</b>	<b>0.00000</b>	<b>9 350.00000</b>
	Мероприятия по землеустройству и землепользованию, в том числе работы по формированию земельных участков под многоквартирные жилые дома (кадастровые работы)	11 2 14 14050	0412	245	3 210.00000	0.00000	0.00000	3 210.00000	2 000.00000	0.00000	0.00000	2 000.00000	2 000.00000	0.00000	0.00000	2 000.00000
	Работы по проведению обследований, экспертизы самовольно построенных объектов торговли и оказания услуг населению с последующей выдачей заключений о наличии (отсутствии) признаков капитальности объектов, нарушений градостроительных и строительных норм и правил, угрозы жизни и здоровью граждан	11 2 14 14060	0412	244	500.00000	0.00000	0.00000	500.00000	1 000.00000	0.00000	0.00000	1 000.00000	1 000.00000	0.00000	0.00000	1 000.00000
	Работы по проведению оценки рыночной стоимости начального размера годовой арендной платы за земельные участки	11 2 14 14070	0412	244	700.00000	0.00000	0.00000	700.00000	700.00000	0.00000	0.00000	700.00000	700.00000	0.00000	0.00000	700.00000
	Проведение комплексных кадастровых работ в отношении земельных участков, занятых зданиями или сооружениями, в том числе многоквартирными домами (за исключением линейных объектов) площадями, улицами, проездами, набережными, скверами, бульварами, водными объектами, пляжами и другими объектами общего пользования (в т.ч. исправление кадастровых ошибок в сведениях гос.кадастра недвижимости о местоположении границ объектов недвижимости)	11 2 14 14190	0412	245	5 000.00000	0.00000	0.00000	5 000.00000	5 000.00000	0.00000	0.00000	5 000.00000	5 000.00000	0.00000	0.00000	5 000.00000



№ п/п	Наименование программы, подпрограммы, мероприятия	Код целевой статьи расходов бюджета	ФКР	КВР	Годовой объем бюджетных ассигнований, в том числе:											
					2018				2019				2020			
					Всего	Федеральный бюджет	Краевой бюджет	Бюджет городского округа	Всего	Федеральный бюджет	Краевой бюджет	Бюджет городского округа	Всего	Федеральный бюджет	Краевой бюджет	Бюджет городского округа
	Судебная экспертиза в целях исследования строительных объектов и территории, а также объектов землеустройства, в том числе с определением их границ на местности	11 2 14 14210	0412	244	250.00000	0.00000	0.00000	250.00000	250.00000	0.00000	0.00000	250.00000	250.00000	0.00000	0.00000	250.00000
	Проведение инженерно-геодезических изысканий с целью получения информации о рельефе и ситуации местности	11 2 14 14220	0412	244	250.00000	0.00000	0.00000	250.00000	250.00000	0.00000	0.00000	250.00000	250.00000	0.00000	0.00000	250.00000
	Работы по проведению оценки рыночной стоимости объектов незавершенного строительства	11 2 14 14230	0412	244	800.00000	0.00000	0.00000	800.00000	0.00000	0.00000	0.00000	0.00000	0.00000	0.00000	0.00000	0.00000
	Заказ технического паспорта в бюро технической инвентаризации в целях получения основной информации об объекте недвижимости	11 2 14 14240	0412	244	150.00000	0.00000	0.00000	150.00000	150.00000	0.00000	0.00000	150.00000	150.00000	0.00000	0.00000	150.00000
	<b>Ликвидация движимого и недвижимого имущества</b>				<b>5 000.00000</b>	<b>0.00000</b>	<b>0.00000</b>	<b>5 000.00000</b>	<b>5 000.00000</b>	<b>0.00000</b>	<b>0.00000</b>	<b>5 000.00000</b>	<b>5 000.00000</b>	<b>0.00000</b>	<b>0.00000</b>	<b>5 000.00000</b>
	Снос ветхих и аварийных зданий, строений, сооружений, находящихся в казне Петропавловск-Камчатского городского округа	11 2 19 19020	0503	244	3 000.00000	0.00000	0.00000	3 000.00000	3 000.00000	0.00000	0.00000	3 000.00000	3 000.00000	0.00000	0.00000	3 000.00000
	Снос объектов некапитального строительства	11 2 19 19060	0503	244	2 000.00000	0.00000	0.00000	2 000.00000	2 000.00000	0.00000	0.00000	2 000.00000	2 000.00000	0.00000	0.00000	2 000.00000
	<b>Подпрограмма «Обеспечение реализации Программы» Муниципальной программы «Совершенствование управления муниципальным имуществом Петропавловск-Камчатского городского округа»</b>				<b>57 025.30669</b>	<b>0.00000</b>	<b>0.00000</b>	<b>57 025.30669</b>	<b>50 673.88869</b>	<b>0.00000</b>	<b>0.00000</b>	<b>50 673.88869</b>	<b>50 673.58369</b>	<b>0.00000</b>	<b>0.00000</b>	<b>50 673.58369</b>
	<b>Обеспечение исполнения мероприятий программ и полномочий органов администрации городского округа, в том числе выполнение государственных полномочий Камчатского края (содержание органов администрации городского округа)</b>				<b>57 025.30669</b>	<b>0.00000</b>	<b>0.00000</b>	<b>57 025.30669</b>	<b>50 673.88869</b>	<b>0.00000</b>	<b>0.00000</b>	<b>50 673.88869</b>	<b>50 673.58369</b>	<b>0.00000</b>	<b>0.00000</b>	<b>50 673.58369</b>
	Обеспечение деятельности органов администрации Петропавловск-Камчатского городского округа в части исполнения функций муниципальной службы	11 3 16 16010	0412	121	39 442.33200	0.00000	0.00000	39 442.33200	35 498.10000	0.00000	0.00000	35 498.10000	35 498.10000	0.00000	0.00000	35 498.10000
	Обеспечение деятельности органов администрации Петропавловск-Камчатского городского округа в части исполнения функций муниципальной службы	11 3 16 16010	0412	122	2 143.54469	0.00000	0.00000	2 143.54469	2 151.69469	0.00000	0.00000	2 151.69469	2 150.70469	0.00000	0.00000	2 150.70469
	Обеспечение деятельности органов администрации Петропавловск-Камчатского городского округа в части исполнения функций муниципальной службы	11 3 16 16010	0412	129	11 635.48800	0.00000	0.00000	11 635.48800	9 229.50600	0.00000	0.00000	9 229.50600	9 229.50600	0.00000	0.00000	9 229.50600
	Обеспечение деятельности органов администрации Петропавловск-Камчатского городского округа в части исполнения функций муниципальной службы	11 3 16 16010	0412	242	74.00000	0.00000	0.00000	74.00000	74.00000	0.00000	0.00000	74.00000	74.00000	0.00000	0.00000	74.00000
	Обеспечение деятельности органов администрации Петропавловск-Камчатского городского округа в части исполнения функций муниципальной службы	11 3 16 16010	0412	244	745.14900	0.00000	0.00000	745.14900	736.99900	0.00000	0.00000	736.99900	737.98900	0.00000	0.00000	737.98900
	Обеспечение деятельности органов администрации Петропавловск-Камчатского городского округа в части исполнения функций, не связанных с муниципальной службой	11 3 16 16020	0412	121	2 037.76300	0.00000	0.00000	2 037.76300	2 037.76300	0.00000	0.00000	2 037.76300	2 037.76300	0.00000	0.00000	2 037.76300
	Обеспечение деятельности органов администрации Петропавловск-Камчатского городского округа в части исполнения функций, не связанных с муниципальной службой	11 3 16 16020	0412	122	317.03000	0.00000	0.00000	317.03000	316.13000	0.00000	0.00000	316.13000	316.13000	0.00000	0.00000	316.13000
	Обеспечение деятельности органов администрации Петропавловск-Камчатского городского округа в части исполнения функций, не связанных с муниципальной службой	11 3 16 16020	0412	129	615.40400	0.00000	0.00000	615.40400	615.40400	0.00000	0.00000	615.40400	615.40400	0.00000	0.00000	615.40400
	Обеспечение деятельности органов администрации Петропавловск-Камчатского городского округа в части исполнения функций, не связанных с муниципальной службой	11 3 16 16020	0412	851	14.59600	0.00000	0.00000	14.59600	14.29200	0.00000	0.00000	14.29200	13.98700	0.00000	0.00000	13.98700
12	<b>Муниципальная программа «Формирование современной городской среды в Петропавловск-Камчатском городском округе на 2018-2022 годы»</b>				<b>1 944 912.69683</b>	<b>34 652.72135</b>	<b>545 914.17828</b>	<b>1 364 345.79720</b>	<b>1 471 712.46399</b>	<b>0.00000</b>	<b>231 000.00000</b>	<b>1 240 712.46399</b>	<b>1 401 211.14471</b>	<b>0.00000</b>	<b>231 000.00000</b>	<b>1 170 211.14471</b>

№ п/п	Наименование программы, подпрограммы, мероприятия	Код целевой статьи расходов бюджета	ФКР	КВР	Годовой объем бюджетных ассигнований, в том числе:												
					2018				2019				2020				
					Всего	Федеральный бюджет	Краевой бюджет	Бюджет городского округа	Всего	Федеральный бюджет	Краевой бюджет	Бюджет городского округа	Всего	Федеральный бюджет	Краевой бюджет	Бюджет городского округа	
	Подпрограмма «Благоустройство территорий в Петропавловск-Камчатском городском округе»				67 970.60736	34 652.72135	6 028.12028	27 289.76573	0.00000	0.00000	0.00000	0.00000	0.00000	0.00000	0.00000	0.00000	0.00000
	Благоустройство мест массового отдыха горожан				8 738.19436	2 923.65900	4 358.16963	1 456.36573	0.00000	0.00000	0.00000	0.00000	0.00000	0.00000	0.00000	0.00000	0.00000
	Расходы на обустройство мест массового отдыха населения (городских парков)	12 1 20 40060 12 1 20 L5600 12 1 20 R5600 12 1 20 S0060	0503	244	8 738.19436	2 923.65900	4 358.16963	1 456.36573	0.00000	0.00000	0.00000	0.00000	0.00000	0.00000	0.00000	0.00000	0.00000
	Мероприятия по формированию современной городской среды				59 232.41300	31 729.06235	1 669.95065	25 833.40000	0.00000	0.00000	0.00000	0.00000	0.00000	0.00000	0.00000	0.00000	0.00000
	Благоустройство дворовых территорий многоквартирных домов	12 1 89 89010 12 1 89 L5550 12 1 89 R5550	0503	811	35 326.50866	21 152.70823	1 113.30043	13 060.50000	0.00000	0.00000	0.00000	0.00000	0.00000	0.00000	0.00000	0.00000	0.00000
	Благоустройство общественных территорий	12 1 89 89020 12 1 89 L5550 12 1 89 R5550	0503	244	18 405.90434	10 576.35412	556.65022	7 272.90000	0.00000	0.00000	0.00000	0.00000	0.00000	0.00000	0.00000	0.00000	0.00000
	Проведение голосования по отбору общественных территорий	12 1 89 89030	0505	244	5 500.00000	0.00000	0.00000	5 500.00000	0.00000	0.00000	0.00000	0.00000	0.00000	0.00000	0.00000	0.00000	0.00000
	Подпрограмма «Комплексное благоустройство Петропавловск-Камчатского городского округа»				1 876 942.08947	0.00000	539 886.05800	1 337 056.03147	1 471 712.46399	0.00000	231 000.00000	1 240 712.46399	1 401 211.14471	0.00000	231 000.00000	1 170 211.14471	0.00000
	Осуществление капитальных вложений в автомобильные дороги и объекты капитального строительства в целях осуществления дорожной деятельности (в том числе подготовка проектной документации, инженерные изыскания и государственная экспертиза проектной документации)				3 867.37500	0.00000	0.00000	3 867.37500	0.00000	0.00000	0.00000	0.00000	0.00000	0.00000	0.00000	0.00000	0.00000
	Строительство линий наружного освещения по адресу: г. Петропавловск-Камчатский, ул. Строительная, ул. Кирпичная	12 2 01 01200	0409	414	1 549.69900	0.00000	0.00000	1 549.69900	0.00000	0.00000	0.00000	0.00000	0.00000	0.00000	0.00000	0.00000	0.00000
	Строительство линии наружного освещения по адресу: г. Петропавловск-Камчатский, ул. Дальняя от «Дискавери» до горнолыжной базы	12 2 01 01210	0409	414	2 317.67600	0.00000	0.00000	2 317.67600	0.00000	0.00000	0.00000	0.00000	0.00000	0.00000	0.00000	0.00000	0.00000
	Содержание, капитальный, текущий ремонт автомобильных дорог общего пользования, внутриквартальных дорог, придомовых проездов и дорожной инфраструктуры				1 389 932.93481	0.00000	431 000.00000	958 932.93481	1 108 221.95481	0.00000	231 000.00000	877 221.95481	1 083 412.18301	0.00000	231 000.00000	852 412.18301	0.00000
	Содержание автомобильных дорог общего пользования местного значения	12 2 02 02130	0409	244	832 878.63781	0.00000	0.00000	832 878.63781	850 066.70333	0.00000	0.00000	850 066.70333	824 850.85337	0.00000	0.00000	824 850.85337	0.00000
	Содержание площадок для складирования снега	12 2 02 02140	0503	244	17 435.66300	0.00000	0.00000	17 435.66300	18 321.05800	0.00000	0.00000	18 321.05800	18 321.05800	0.00000	0.00000	18 321.05800	0.00000
	Ремонт автомобильных дорог общего пользования, восстановление и ремонт дворовых территорий многоквартирных домов и проездов к ним	12 2 02 40060 12 2 02 S0060	0409	243	12 000.00000	0.00000	9 600.00000	2 400.00000	0.00000	0.00000	0.00000	0.00000	0.00000	0.00000	0.00000	0.00000	0.00000
	Ремонт автомобильных дорог общего пользования, восстановление и ремонт дворовых территорий многоквартирных домов и проездов к ним	12 2 02 40060 12 2 02 S0060	0409	244	518 919.12588	0.00000	421 400.00000	97 519.12588	231 000.00000	0.00000	231 000.00000	0.00000	231 000.00000	0.00000	231 000.00000	0.00000	0.00000
	Расходы за счет средств местного бюджета, в целях софинансирования которых из краевого бюджета предоставляются субсидии	12 2 02 S0060	0409	244	8 699.50812	0.00000	0.00000	8 699.50812	8 834.19348	0.00000	0.00000	8 834.19348	9 240.27164	0.00000	0.00000	9 240.27164	0.00000
	Содержание, капитальный, текущий ремонт объектов нежилого фонда муниципальной собственности				4 599.80654	0.00000	0.00000	4 599.80654	4 784.08724	0.00000	0.00000	4 784.08724	4 084.08724	0.00000	0.00000	4 084.08724	0.00000

№ п/п	Наименование программы, подпрограммы, мероприятия	Код целевой статьи расходов бюджета	ФКР	КВР	Годовой объем бюджетных ассигнований, в том числе:											
					2018				2019			2020				
					Всего	Федеральный бюджет	Краевой бюджет	Бюджет городского округа	Всего	Федеральный бюджет	Краевой бюджет	Бюджет городского округа	Всего	Федеральный бюджет	Краевой бюджет	Бюджет городского округа
	Мероприятия по обеспечению сохранности муниципального имущества	12 2 08 08130	0503	244	4 599.80654	0.00000	0.00000	4 599.80654	4 784.08724	0.00000	0.00000	4 784.08724	4 084.08724	0.00000	0.00000	4 084.08724
	<b>Специализированные работы, услуги (межевание, кадастровые работы, оценка, охрана, энергоаудит, страхование и т.п.)</b>				<b>1 000.00000</b>	<b>0.00000</b>	<b>0.00000</b>	<b>1 000.00000</b>	<b>1 000.00000</b>	<b>0.00000</b>	<b>0.00000</b>	<b>1 000.00000</b>	<b>1 000.00000</b>	<b>0.00000</b>	<b>0.00000</b>	<b>1 000.00000</b>
	Услуги по представлению доступа к системе спутникового контроля ГЛОНАСС или ГЛОНАСС/GPS для спецтехники	12 2 14 14170	0409	244	1 000.00000	0.00000	0.00000	1 000.00000	1 000.00000	0.00000	0.00000	1 000.00000	1 000.00000	0.00000	0.00000	1 000.00000
	<b>Обеспечение реализации муниципальных услуг и функций, в том числе по выполнению государственных полномочий Камчатского края (содержание муниципальных учреждений городского округа)</b>				<b>94 147.66478</b>	<b>0.00000</b>	<b>0.00000</b>	<b>94 147.66478</b>	<b>94 147.66478</b>	<b>0.00000</b>	<b>0.00000</b>	<b>94 147.66478</b>	<b>94 147.66478</b>	<b>0.00000</b>	<b>0.00000</b>	<b>94 147.66478</b>
	Обеспечение реализации мероприятий по благоустройству территории городского округа	12 2 15 15070	0505	111	31 012.63955	0.00000	0.00000	31 012.63955	31 012.63955	0.00000	0.00000	31 012.63955	31 012.63955	0.00000	0.00000	31 012.63955
	Обеспечение реализации мероприятий по благоустройству территории городского округа	12 2 15 15070	0505	112	1 969.69812	0.00000	0.00000	1 969.69812	2 010.43412	0.00000	0.00000	2 010.43412	1 990.57583	0.00000	0.00000	1 990.57583
	Обеспечение реализации мероприятий по благоустройству территории городского округа	12 2 15 15070	0505	119	9 365.81714	0.00000	0.00000	9 365.81714	9 365.81714	0.00000	0.00000	9 365.81714	9 365.81714	0.00000	0.00000	9 365.81714
	Обеспечение реализации мероприятий по благоустройству территории городского округа	12 2 15 15070	0505	242	1 119.24172	0.00000	0.00000	1 119.24172	1 054.38172	0.00000	0.00000	1 054.38172	1 054.38172	0.00000	0.00000	1 054.38172
	Обеспечение реализации мероприятий по благоустройству территории городского округа	12 2 15 15070	0505	244	2 230.70292	0.00000	0.00000	2 230.70292	2 275.16709	0.00000	0.00000	2 275.16709	2 295.02538	0.00000	0.00000	2 295.02538
	Обеспечение реализации мероприятий по благоустройству территории городского округа	12 2 15 15070	0505	851	2.93853	0.00000	0.00000	2.93853	2.93853	0.00000	0.00000	2.93853	2.93853	0.00000	0.00000	2.93853
	Обеспечение реализации мероприятий по благоустройству территории городского округа	12 2 15 15070	0505	852	91.42400	0.00000	0.00000	91.42400	71.08383	0.00000	0.00000	71.08383	71.08383	0.00000	0.00000	71.08383
	Обеспечение реализации мероприятий по благоустройству территории городского округа	12 2 15 15070	0505	853	10.00000	0.00000	0.00000	10.00000	10.00000	0.00000	0.00000	10.00000	10.00000	0.00000	0.00000	10.00000
	Обеспечение реализации мероприятий по развитию улично-дорожной сети Петропавловск-Камчатского городского округа	12 2 15 15080	0409	111	26 245.61148	0.00000	0.00000	26 245.61148	26 245.61148	0.00000	0.00000	26 245.61148	26 245.61148	0.00000	0.00000	26 245.61148
	Обеспечение реализации мероприятий по развитию улично-дорожной сети Петропавловск-Камчатского городского округа	12 2 15 15080	0409	112	2 180.87000	0.00000	0.00000	2 180.87000	2 180.87000	0.00000	0.00000	2 180.87000	2 180.87000	0.00000	0.00000	2 180.87000
	Обеспечение реализации мероприятий по развитию улично-дорожной сети Петропавловск-Камчатского городского округа	12 2 15 15080	0409	119	7 928.09882	0.00000	0.00000	7 928.09882	7 928.09882	0.00000	0.00000	7 928.09882	7 928.09882	0.00000	0.00000	7 928.09882
	Обеспечение реализации мероприятий по развитию улично-дорожной сети Петропавловск-Камчатского городского округа	12 2 15 15080	0409	242	3 270.90718	0.00000	0.00000	3 270.90718	3 270.90718	0.00000	0.00000	3 270.90718	3 270.90718	0.00000	0.00000	3 270.90718
	Обеспечение реализации мероприятий по развитию улично-дорожной сети Петропавловск-Камчатского городского округа	12 2 15 15080	0409	244	4 828.66073	0.00000	0.00000	4 828.66073	4 833.84473	0.00000	0.00000	4 833.84473	4 833.84473	0.00000	0.00000	4 833.84473
	Обеспечение реализации мероприятий по развитию улично-дорожной сети Петропавловск-Камчатского городского округа	12 2 15 15080	0409	831	500.00000	0.00000	0.00000	500.00000	500.00000	0.00000	0.00000	500.00000	500.00000	0.00000	0.00000	500.00000
	Обеспечение реализации мероприятий по развитию улично-дорожной сети Петропавловск-Камчатского городского округа	12 2 15 15080	0409	851	20.00000	0.00000	0.00000	20.00000	20.00000	0.00000	0.00000	20.00000	20.00000	0.00000	0.00000	20.00000
	Обеспечение реализации мероприятий по развитию улично-дорожной сети Петропавловск-Камчатского городского округа	12 2 15 15080	0409	852	83.52000	0.00000	0.00000	83.52000	78.33600	0.00000	0.00000	78.33600	78.33600	0.00000	0.00000	78.33600

№ п/п	Наименование программы, подпрограммы, мероприятия	Код целевой статьи расходов бюджета	ФКР	КВР	Годовой объем бюджетных ассигнований, в том числе:											
					2018			2019			2020					
					Всего	Федеральный бюджет	Краевой бюджет городского округа	Всего	Федеральный бюджет	Краевой бюджет городского округа	Всего	Федеральный бюджет	Краевой бюджет городского округа			
	Обеспечение реализации мероприятий по развитию улично-дорожной сети Петропавловск-Камчатского городского округа	12 2 15 15080	0409	853	3 287.53459	0 00000	0 00000	3 287.53459	3 287.53459	0 00000	0 00000	3 287.53459	3 287.53459	0 00000	0 00000	3 287.53459
	<b>Содержание, капитальный, текущий ремонт и установка объектов благоустройства</b>				<b>77 262.05758</b>	<b>0.00000</b>	<b>0.00000</b>	<b>77 262.05758</b>	<b>67 005.55501</b>	<b>0.00000</b>	<b>0.00000</b>	<b>67 005.55501</b>	<b>57 042.34910</b>	<b>0.00000</b>	<b>0.00000</b>	<b>57 042.34910</b>
	Капитальный, текущий ремонт и содержание подпорных стен, в том числе разработка проектной документации	12 2 18 18010	0503	243	14 426.40982	0.00000	0.00000	14 426.40982	0.00000	0.00000	0.00000	0.00000	0.00000	0.00000	0.00000	0.00000
	Капитальный, текущий ремонт и содержание подпорных стен, в том числе разработка проектной документации	12 2 18 18010	0503	244	1 707.68000	0.00000	0.00000	1 707.68000	2 275.89648	0.00000	0.00000	2 275.89648	1 601.27476	0.00000	0.00000	1 601.27476
	Восстановление, текущий ремонт и содержание лестничных переходов, в том числе разработка проектной документации	12 2 18 18020	0503	243	11 879.41970	0.00000	0.00000	11 879.41970	0.00000	0.00000	0.00000	0.00000	0.00000	0.00000	0.00000	0.00000
	Восстановление, текущий ремонт и содержание лестничных переходов, в том числе разработка проектной документации	12 2 18 18020	0503	244	25 243.96281	0.00000	0.00000	25 243.96281	46 860.10333	0.00000	0.00000	46 860.10333	41 941.36845	0.00000	0.00000	41 941.36845
	Восстановление, обустройство, содержание и ремонт детских площадок	12 2 18 18030	0503	244	24 004.58525	0.00000	0.00000	24 004.58525	17 869.55520	0.00000	0.00000	17 869.55520	13 499.70589	0.00000	0.00000	13 499.70589
	<b>Ликвидация движимого и недвижимого имущества</b>				<b>5 434.85801</b>	<b>0.00000</b>	<b>0.00000</b>	<b>5 434.85801</b>	<b>6 627.44282</b>	<b>0.00000</b>	<b>0.00000</b>	<b>6 627.44282</b>	<b>4 542.37352</b>	<b>0.00000</b>	<b>0.00000</b>	<b>4 542.37352</b>
	Освобождение земельных участков от самовольно установленных объектов движимого имущества	12 2 19 19050	0503	244	5 434.85801	0.00000	0.00000	5 434.85801	6 627.44282	0.00000	0.00000	6 627.44282	4 542.37352	0.00000	0.00000	4 542.37352
	<b>Благоустройство мест массового отдыха горожан</b>				<b>174 553.19822</b>	<b>0.00000</b>	<b>100 000.00000</b>	<b>74 553.19822</b>	<b>61 736.80484</b>	<b>0.00000</b>	<b>0.00000</b>	<b>61 736.80484</b>	<b>44 218.06058</b>	<b>0.00000</b>	<b>0.00000</b>	<b>44 218.06058</b>
	Ведение работ по благоустройству мест массового отдыха горожан	12 2 20 20040	0503	243	11 396.51306	0.00000	0.00000	11 396.51306	0.00000	0.00000	0.00000	0.00000	0.00000	0.00000	0.00000	0.00000
	Ведение работ по благоустройству мест массового отдыха горожан	12 2 20 20040 12 2 20 40030	0503	244	132 282.68100	0.00000	100 000.00000	32 282.68100	2 101.61952	0.00000	0.00000	2 101.61952	1 401.61952	0.00000	0.00000	1 401.61952
	Содержание биотуалетов	12 2 20 20060	0503	244	5 028.98600	0.00000	0.00000	5 028.98600	5 230.14544	0.00000	0.00000	5 230.14544	5 230.14544	0.00000	0.00000	5 230.14544
	Содержание объектов ландшафтной архитектуры	12 2 20 20070	0503	244	19 444.73642	0.00000	0.00000	19 444.73642	45 717.91787	0.00000	0.00000	45 717.91787	29 999.74561	0.00000	0.00000	29 999.74561
	Освещение объектов внешнего благоустройства	12 2 20 20080	0503	242	16 88416	0.00000	0.00000	16 88416	18 87725	0.00000	0.00000	18 87725	18 87725	0.00000	0.00000	18 87725
	Освещение объектов внешнего благоустройства	12 2 20 20080	0503	244	6 383.39758	0.00000	0.00000	6 383.39758	8 668 24476	0.00000	0.00000	8 668 24476	7 567.67276	0.00000	0.00000	7 567.67276
	<b>Содержание лесных зон городского округа</b>				<b>3 228.93455</b>	<b>0.00000</b>	<b>0.00000</b>	<b>3 228.93455</b>	<b>3 228.93455</b>	<b>0.00000</b>	<b>0.00000</b>	<b>3 228.93455</b>	<b>3 228.93455</b>	<b>0.00000</b>	<b>0.00000</b>	<b>3 228.93455</b>
	Содержание лесных зон городского округа	12 2 21 21000	0407	244	0.00000	0.00000	0.00000	0.00000	3 228.93455	0.00000	0.00000	3 228.93455	3 228.93455	0.00000	0.00000	3 228.93455

№ п/п	Наименование программы, подпрограммы, мероприятия	Код целевой статьи расходов бюджета	ФКР	КВР	Годовой объем бюджетных ассигнований, в том числе:											
					2018				2019				2020			
					Всего	Федеральный бюджет	Краевой бюджет	Бюджет городского округа	Всего	Федеральный бюджет	Краевой бюджет	Бюджет городского округа	Всего	Федеральный бюджет	Краевой бюджет	Бюджет городского округа
	Содержание лесных зон городского округа	12 2 21 21000	0503	244	3 228 93455	0.00000	0.00000	3 228 93455	0.00000	0.00000	0.00000	0.00000	0.00000	0.00000	0.00000	0.00000
	<b>Организация ритуальных услуг и содержание мест захоронения</b>				<b>25 596.73711</b>	<b>0.00000</b>	<b>0.00000</b>	<b>25 596.73711</b>	<b>0.00000</b>	<b>0.00000</b>	<b>0.00000</b>	<b>25 022.43511</b>	<b>0.00000</b>	<b>0.00000</b>	<b>24 897.90711</b>	<b>0.00000</b>
	Оказание услуг по организации вывоза тел умерших и погибших граждан Петропавловск-Камчатского городского округа	12 2 23 23010	0503	244	784.35900	0.00000	0.00000	784.35900	0.00000	0.00000	0.00000	784.35900	0.00000	0.00000	784.35900	0.00000
	Организация и содержание мест захоронения	12 2 23 23030	0503	244	24 812.37811	0.00000	0.00000	24 812.37811	0.00000	0.00000	0.00000	24 238.07611	0.00000	0.00000	24 113.54811	0.00000
	<b>Организация муниципальных мероприятий (смотры, конкурсы, фестивали, выставки, ярмарки, семинары, круглые столы, соревнования, праздничные мероприятия, гуляния, субботники, учения, чествование и т.п.)</b>				<b>9 178.68683</b>	<b>0.00000</b>	<b>0.00000</b>	<b>9 178.68683</b>	<b>0.00000</b>	<b>0.00000</b>	<b>0.00000</b>	<b>18 471.67646</b>	<b>0.00000</b>	<b>0.00000</b>	<b>8 471.67646</b>	<b>0.00000</b>
	Организация праздничных мероприятий в местах массового отдыха	12 2 26 26170	0503	244	9 178.68683	0.00000	0.00000	9 178.68683	0.00000	0.00000	0.00000	18 471.67646	0.00000	0.00000	8 471.67646	0.00000
	<b>Уплата налогов, сборов и иных платежей</b>				<b>9 564.78278</b>	<b>0.00000</b>	<b>0.00000</b>	<b>9 564.78278</b>	<b>0.00000</b>	<b>0.00000</b>	<b>0.00000</b>	<b>9 947.37409</b>	<b>0.00000</b>	<b>0.00000</b>	<b>9 947.37409</b>	<b>0.00000</b>
	Уплата налогов, сборов и иных платежей	12 2 66 66000	0503	851	9 564.78278	0.00000	0.00000	9 564.78278	0.00000	0.00000	0.00000	9 947.37409	0.00000	0.00000	9 947.37409	0.00000
	<b>Содержание, капитальный, текущий ремонт и устройство линий наружного уличного освещения</b>				<b>53 311.59363</b>	<b>0.00000</b>	<b>8 886.05800</b>	<b>44 425.53563</b>	<b>0.00000</b>	<b>0.00000</b>	<b>0.00000</b>	<b>42 381.01142</b>	<b>0.00000</b>	<b>0.00000</b>	<b>42 381.01142</b>	<b>0.00000</b>
	Устройство и ремонт линий наружного освещения	12 2 85 40060 12 2 85 85020	0409	244	11 735.73800	0.00000	8 886.05800	2 849.68000	0.00000	0.00000	0.00000	0.00000	0.00000	0.00000	0.00000	0.00000
	Мероприятия по улично-дорожному освещению автомобильных дорог общего пользования, в том числе текущий ремонт, техническое обслуживание и электроснабжение	12 2 85 85040	0409	242	107.99558	0.00000	0.00000	107.99558	0.00000	0.00000	0.00000	125.00000	0.00000	0.00000	125.00000	0.00000
	Мероприятия по улично-дорожному освещению автомобильных дорог общего пользования, в том числе текущий ремонт, техническое обслуживание и электроснабжение	12 2 85 85040	0409	244	37 877.63096	0.00000	0.00000	37 877.63096	0.00000	0.00000	0.00000	42 256.01142	0.00000	0.00000	42 256.01142	0.00000
	Расходы за счет средств местного бюджета, в целях софинансирования которых из краевого бюджета предоставляются субсидии	12 2 85 S0060	0409	244	3 590.22909	0.00000	0.00000	3 590.22909	0.00000	0.00000	0.00000	0.00000	0.00000	0.00000	0.00000	0.00000
	<b>Благоустройство объектов и территорий городского округа</b>				<b>25 263.45963</b>	<b>0.00000</b>	<b>0.00000</b>	<b>25 263.45963</b>	<b>0.00000</b>	<b>0.00000</b>	<b>0.00000</b>	<b>29 137.52286</b>	<b>0.00000</b>	<b>0.00000</b>	<b>23 837.52285</b>	<b>0.00000</b>
	Озеленение и ландшафтное оформление территорий Петропавловск-Камчатского городского округа	12 2 88 88020	0503	244	4 458.57200	0.00000	0.00000	4 458.57200	0.00000	0.00000	0.00000	5 503.92848	0.00000	0.00000	3 703.92847	0.00000
	Выращивание цветочной рассады, высадка рассады, подготовка и содержание цветников	12 2 88 88030	0503	244	18 804 88763	0.00000	0.00000	18 804 88763	0.00000	0.00000	0.00000	21 633 59438	0.00000	0.00000	18 133 59438	0.00000
	Разработка архитектурной концепции (проработка цветовых решений)	12 2 88 88040	0503	244	2 000.00000	0.00000	0.00000	2 000.00000	0.00000	0.00000	0.00000	2 000.00000	0.00000	0.00000	2 000.00000	0.00000
	<b>Всего</b>				<b>12 460 603.80069</b>	<b>50 541.34174</b>	<b>6 879 652.25914</b>	<b>5 530 410.19981</b>	<b>10 714 416.82114</b>	<b>7 260.10000</b>	<b>5 875 642.64900</b>	<b>4 831 514.07214</b>	<b>10 438 459.34373</b>	<b>7 468.50000</b>	<b>5 872 488.65700</b>	<b>4 558 502.18673</b>



Приложение 15  
к Решению Городской Думы  
Петропавловск-Камчатского городского округа  
от 22.03.2018 № 37-нд  
«О внесении изменений в Решение Городской Думы  
Петропавловск-Камчатского городского округа  
от 29.11.2017 № 13-нд  
«О бюджете Петропавловск-Камчатского городского округа  
на 2018 год и плановый период 2019-2020 годов»  
«Приложение 17  
к Решению Городской Думы  
Петропавловск-Камчатского городского округа  
от 29.11.2017 № 13-нд  
«О бюджете Петропавловск-Камчатского городского округа  
на 2018 год и плановый период 2019-2020 годов»

**Объем межбюджетных трансфертов, получаемых  
из других бюджетов бюджетной системы Российской Федерации в 2018 году**

тыс. рублей

№	Наименование	Код бюджетной классификации				Годовой объем ассигнований
		Код мин-ва, ведомства	Раздел, Подраздел	Целевая статья	Вид расходов	
<b>1</b>	<b>Администрация Петропавловск-Камчатского городского округа</b>	<b>903</b>				<b>54 000.00000</b>
	Коммунальное хозяйство	903	0502			54 000.00000
	Подпрограмма «Энергосбережение и повышение энергетической эффективности» Муниципальной программы «Энергоэффективность, развитие энергетики и коммунального хозяйства, обеспечение жителей Петропавловск-Камчатского городского округа коммунальными услугами, услугами по благоустройству территории и охрана окружающей среды»	903	0502	03 1 00 00000		54 000.00000
	Расходы за счет средств краевого бюджета, направленных на реализацию мероприятий Инвестиционной программы Камчатского края	903	0502	03 1 05 40075		54 000.00000
	Бюджетные инвестиции в соответствии с концессионными соглашениями	903	0502	03 1 05 40075	415	54 000.00000
<b>2</b>	<b>Управление делами администрации Петропавловск-Камчатского городского округа – муниципальное учреждение</b>	<b>904</b>				<b>4 270.90300</b>
	Другие общегосударственные вопросы	904	0113			2 505.90300
	Подпрограмма «Устойчивое развитие коренных малочисленных народов Севера, Сибири и Дальнего Востока в Петропавловск-Камчатском городском округе» Муниципальной программы «Реализация государственной национальной политики и укрепление гражданского единства в Петропавловск-Камчатском городском округе»	904	0113	08 1 00 00000		219.90300
	Расходы за счет средств краевого бюджета, направленных на реализацию мероприятий соответствующей подпрограммы соответствующей государственной программы Камчатского края (за исключением мероприятий Инвестиционной программы Камчатского края и субсидий, которым присвоены отдельные коды)	904	0113	08 1 60 4006K		219.90300
	Субсидии (гранты в форме субсидий) на финансовое обеспечение затрат, порядком (правилами) предоставления которых установлено требование о последующем подтверждении их использования в соответствии с условиями и (или) целями предоставления	904	0113	08 1 60 4006K	632	219.90300
	Подпрограмма «Развитие архивного дела» Муниципальной программы «Совершенствование системы муниципального управления Петропавловск-Камчатского городского округа»	904	0113	09 2 00 00000		2 286.00000
	Расходы за счет средств краевого бюджета, связанные с выравниванием обеспеченности муниципальных образований в Камчатском крае по реализации ими их расходных обязательств	904	0113	09 2 15 40040		2 286.00000
	Фонд оплаты труда учреждений	904	0113	09 2 15 40040	111	1 755.76000
	Взносы по обязательному социальному страхованию на выплаты по оплате труда работников и иные выплаты работникам учреждений	904	0113	09 2 15 40040	119	530.24000
	Другие вопросы в области социальной политики	904	1006			1 765.00000
	Подпрограмма «Поддержка социально-ориентированных некоммерческих организаций Петропавловск-Камчатского городского округа» Муниципальной программы «Реализация государственной национальной политики и укрепление гражданского единства в Петропавловск-Камчатском городском округе»	904	1006	08 2 00 00000		1 765.00000
	Расходы за счет средств краевого бюджета, направленных на реализацию мероприятий соответствующей подпрограммы соответствующей государственной программы Камчатского края (за исключением мероприятий Инвестиционной программы Камчатского края и субсидий, которым присвоены отдельные коды)	904	1006	08 2 60 40063		1 765.00000
	Субсидии (гранты в форме субсидий) на финансовое обеспечение затрат, порядком (правилами) предоставления которых установлено требование о последующем подтверждении их использования в соответствии с условиями и (или) целями предоставления	904	1006	08 2 60 40063	632	1 765.00000
<b>3</b>	<b>Управление образования администрации Петропавловск-Камчатского городского округа – муниципальное учреждение</b>	<b>905</b>				<b>4 434 749.04259</b>
	Дошкольное образование	905	0701			1 343 664.00000
	Подпрограмма «Развитие дошкольного образования» Муниципальной программы «Развитие образования и социальная поддержка граждан в Петропавловск-Камчатском городском округе»	905	0701	01 2 00 00000		1 343 664.00000
	Дотации на поддержку мер по обеспечению сбалансированности бюджетов	905	0701	01 2 15 40030		3 695.00000
	Субсидии бюджетным учреждениям на иные цели	905	0701	01 2 15 40030	612	1 155.00000
	Субсидии автономным учреждениям на иные цели	905	0701	01 2 15 40030	622	2 540.00000
	Расходы за счет средств краевого бюджета, предоставленных в целях выравнивания обеспеченности муниципальных образований в Камчатском крае по реализации ими их расходных обязательств	905	0701	01 2 15 40040		147 100.00000
	Субсидии бюджетным учреждениям на финансовое обеспечение государственного (муниципального) задания на оказание государственных (муниципальных) услуг (выполнение работ)	905	0701	01 2 15 40040	611	46 700.00000
	Субсидии автономным учреждениям на финансовое обеспечение государственного (муниципального) задания на оказание государственных (муниципальных) услуг (выполнение работ)	905	0701	01 2 15 40040	621	100 400.00000
	Расходы для осуществления государственных полномочий Камчатского края по обеспечению государственных гарантий реализации прав на получение общедоступного и бесплатного дошкольного образования в муниципальных дошкольных образовательных организациях и муниципальных общеобразовательных организациях в Камчатском крае	905	0701	01 2 15 40230		1 192 869.00000
	Субсидии бюджетным учреждениям на финансовое обеспечение государственного (муниципального) задания на оказание государственных (муниципальных) услуг (выполнение работ)	905	0701	01 2 15 40230	611	429 884.76300
	Субсидии автономным учреждениям на финансовое обеспечение государственного (муниципального) задания на оказание государственных (муниципальных) услуг (выполнение работ)	905	0701	01 2 15 40230	621	762 984.23700
	Общее образование	905	0702			2 235 581.60000
	Подпрограмма «Развитие общего и дополнительного образования» Муниципальной программы «Развитие образования и социальная поддержка граждан в Петропавловск-Камчатском городском округе»	905	0702	01 1 00 00000		2 235 581.60000
	Дотации на поддержку мер по обеспечению сбалансированности бюджетов	905	0702	01 1 15 40030		4 445.00000
	Субсидии бюджетным учреждениям на иные цели	905	0702	01 1 15 40030	612	1 518.00000
	Субсидии автономным учреждениям на иные цели	905	0702	01 1 15 40030	622	2 927.00000
	Расходы за счет средств краевого бюджета, предоставленных в целях выравнивания обеспеченности муниципальных образований в Камчатском крае по реализации ими их расходных обязательств	905	0702	01 1 15 40040		178 650.00000

№	Наименование	Код бюджетной классификации				Годовой объем ассигнований
		Код мин-ва, ведомства	Раздел, Подраздел	Целевая статья	Вид расходов	
	Субсидии бюджетным учреждениям на финансовое обеспечение государственного (муниципального) задания на оказание государственных (муниципальных) услуг (выполнение работ)	905	0702	01 1 15 40040	611	87 550.00000
	Субсидии автономным учреждениям на финансовое обеспечение государственного (муниципального) задания на оказание государственных (муниципальных) услуг (выполнение работ)	905	0702	01 1 15 40040	621	91 100.00000
	Расходы для осуществления государственных полномочий Камчатского края по обеспечению государственных гарантий реализации прав на получение общедоступного и бесплатного начального общего, основного общего, среднего общего образования в муниципальных общеобразовательных организациях в Камчатском крае, по обеспечению дополнительного образования детей в муниципальных общеобразовательных организациях в Камчатском крае	905	0702	01 1 15 40170		1 986 310.00000
	Субсидии бюджетным учреждениям на финансовое обеспечение государственного (муниципального) задания на оказание государственных (муниципальных) услуг (выполнение работ)	905	0702	01 1 15 40170	611	912 952.26500
	Субсидии автономным учреждениям на финансовое обеспечение государственного (муниципального) задания на оказание государственных (муниципальных) услуг (выполнение работ)	905	0702	01 1 15 40170	621	1 073 357.73500
	Расходы для осуществления государственных полномочий Камчатского края по выплате ежемесячной доплаты к заработной плате педагогическим работникам, имеющим ученые степени доктора наук, кандидата наук, государственные награды СССР, РСФСР и Российской Федерации, в отдельных муниципальных образовательных организациях в Камчатском крае	905	0702	01 1 15 40190		7.60000
	Субсидии бюджетным учреждениям на иные цели	905	0702	01 1 15 40190	612	7.60000
	Расходы для осуществления государственных полномочий Камчатского края по обеспечению государственных гарантий реализации прав на получение общедоступного и бесплатного дошкольного образования в муниципальных дошкольных образовательных организациях и муниципальных общеобразовательных организациях в Камчатском крае	905	0702	01 1 15 40230		35 591.00000
	Субсидии бюджетным учреждениям на финансовое обеспечение государственного (муниципального) задания на оказание государственных (муниципальных) услуг (выполнение работ)	905	0702	01 1 15 40230	611	8 554.05300
	Субсидии автономным учреждениям на финансовое обеспечение государственного (муниципального) задания на оказание государственных (муниципальных) услуг (выполнение работ)	905	0702	01 1 15 40230	621	27 036.94700
	Расходы для осуществления государственных полномочий Камчатского края по выплате вознаграждения за выполнение функций классного руководителя педагогическим работникам муниципальных образовательных организаций в Камчатском крае	905	0702	01 1 15 40250		30 578.00000
	Субсидии бюджетным учреждениям на иные цели	905	0702	01 1 15 40250	612	13 609.00000
	Субсидии автономным учреждениям на иные цели	905	0702	01 1 15 40250	622	16 969.00000
	Дополнительное образование детей	905	0703			246 043.26330
	Подпрограмма «Развитие общего и дополнительного образования» Муниципальной программы «Развитие образования и социальная поддержка граждан в Петропавловск-Камчатском городском округе»	905	0703	01 1 00 00000		246 043.26330
	Дотации на поддержку мер по обеспечению сбалансированности бюджетов	905	0703	01 1 15 40030		1 300.00000
	Субсидии бюджетным учреждениям на иные цели	905	0703	01 1 15 40030	612	950.00000
	Субсидии автономным учреждениям на иные цели	905	0703	01 1 15 40030	622	350.00000
	Расходы за счет средств краевого бюджета, предоставленных в целях выравнивания обеспеченности муниципальных образований в Камчатском крае по реализации ими их расходных обязательств	905	0703	01 1 15 40040		193 204.16330
	Субсидии бюджетным учреждениям на финансовое обеспечение государственного (муниципального) задания на оказание государственных (муниципальных) услуг (выполнение работ)	905	0703	01 1 15 40040	611	163 171.40000
	Субсидии автономным учреждениям на финансовое обеспечение государственного (муниципального) задания на оказание государственных (муниципальных) услуг (выполнение работ)	905	0703	01 1 15 40040	621	30 032.76330
	Расходы для осуществления государственных полномочий Камчатского края по обеспечению государственных гарантий реализации прав на получение общедоступного и бесплатного начального общего, основного общего, среднего общего образования в муниципальных общеобразовательных организациях в Камчатском крае, по обеспечению дополнительного образования детей в муниципальных общеобразовательных организациях в Камчатском крае	905	0703	01 1 15 40170		51 502.00000
	Субсидии бюджетным учреждениям на финансовое обеспечение государственного (муниципального) задания на оказание государственных (муниципальных) услуг (выполнение работ)	905	0703	01 1 15 40170	611	27 692.39700
	Субсидии автономным учреждениям на финансовое обеспечение государственного (муниципального) задания на оказание государственных (муниципальных) услуг (выполнение работ)	905	0703	01 1 15 40170	621	23 809.60300
	Расходы для осуществления государственных полномочий Камчатского края по выплате ежемесячной доплаты к заработной плате педагогическим работникам, имеющим ученые степени доктора наук, кандидата наук, государственные награды СССР, РСФСР и Российской Федерации, в отдельных муниципальных образовательных организациях в Камчатском крае	905	0703	01 1 15 40190		37.10000
	Субсидии бюджетным учреждениям на иные цели	905	0703	01 1 15 40190	612	37.10000
	Другие вопросы в области образования	905	0709			175 793.87929
	Подпрограмма «Развитие общего и дополнительного образования» Муниципальной программы «Развитие образования и социальная поддержка граждан в Петропавловск-Камчатском городском округе»	905	0709	01 1 00 00000		95 950.24771
	Расходы за счет средств краевого бюджета, направленных на реализацию основных мероприятий соответствующей подпрограммы соответствующей государственной программы Камчатского края (за исключением инвестиционных мероприятий)	905	0709	01 1 08 40062		9 759.77440
	Субсидии бюджетным учреждениям на иные цели	905	0709	01 1 08 40062	612	9 759.77440
	Расходы за счет средств краевого бюджета, направленных на реализацию основных мероприятий соответствующей подпрограммы соответствующей государственной программы Камчатского края (за исключением инвестиционных мероприятий)	905	0709	01 1 12 40062		56 553.47311
	Субсидии бюджетным учреждениям на иные цели	905	0709	01 1 12 40062	612	20 351.44924
	Субсидии автономным учреждениям на иные цели	905	0709	01 1 12 40062	622	36 202.02387
	Расходы на подготовку и проведение Всероссийского физкультурно-спортивного комплекса «Готов к труду и обороне»	905	0709	01 1 26 40380		600.00000
	Субсидии бюджетным учреждениям на иные цели	905	0709	01 1 26 40380	612	600.00000
	Расходы за счет средств краевого бюджета, направленные на реализацию мероприятий соответствующей подпрограммы соответствующей государственной программы Камчатского края (за исключением мероприятий Инвестиционной программы Камчатского края и субсидий, которым присвоены отдельные коды)	905	0709	01 1 64 4006Б		168.00000
	Субсидии автономным учреждениям на иные цели	905	0709	01 1 64 4006Б	622	168.00000
	Расходы за счет средств краевого бюджета, направленных на реализацию основных мероприятий соответствующей подпрограммы соответствующей государственной программы Камчатского края (за исключением инвестиционных мероприятий)	905	0709	01 1 81 4006Б		26 612.39620
	Субсидии бюджетным учреждениям на иные цели	905	0709	01 1 81 4006Б	612	13 306.19800
	Субсидии автономным учреждениям на иные цели	905	0709	01 1 81 4006Б	622	13 306.19820
	Расходы за счет средств краевого бюджета на реализацию мероприятий соответствующей подпрограммы соответствующей государственной программы Камчатского края (за исключением мероприятий Инвестиционной программы Камчатского края и субсидий, которым присвоены отдельные коды)	905	0709	01 1 82 4006Н		2 256.60400
	Субсидии бюджетным учреждениям на иные цели	905	0709	01 1 82 4006Н	612	2 256.60400
	Подпрограмма «Развитие дошкольного образования» Муниципальной программы «Развитие образования и социальная поддержка граждан в Петропавловск-Камчатском городском округе»	905	0709	01 2 00 00000		472.63158

№	Наименование	Код бюджетной классификации				Годовой объем ассигнований
		Код мин-ва, ведомства	Раздел, Подраздел	Целевая статья	Вид расходов	
	Расходы на реализацию мероприятий государственной программы Российской Федерации «Доступная среда» на 2011-2020 годы	905	0709	01 2 08 R0270		472.63158
	Субсидии автономным учреждениям на иные цели	905	0709	01 2 08 R0270	622	472.63158
	Подпрограмма «Обеспечение реализации муниципальной программы «Развитие образования и социальная поддержка граждан в Петропавловск-Камчатском городском округе» Муниципальной программы «Развитие образования и социальная поддержка граждан в Петропавловск-Камчатском городском округе»	905	0709	01 4 00 00000		39 371.00000
	Расходы для осуществления государственных полномочий Камчатского края по созданию и организации деятельности комиссий по делам несовершеннолетних и защите их прав муниципальных районов и городских округов в Камчатском крае	905	0709	01 4 16 40100		6 200.00000
	Фонд оплаты труда государственных (муниципальных) органов	905	0709	01 4 16 40100	121	4 000.00000
	Иные выплаты персоналу государственных (муниципальных) органов, за исключением фонда оплаты труда	905	0709	01 4 16 40100	122	548.80000
	Взносы по обязательному социальному страхованию на выплаты денежного содержания и иные выплаты работникам государственных (муниципальных) органов	905	0709	01 4 16 40100	129	1 160.00000
	Прочая закупка товаров, работ и услуг	905	0709	01 4 16 40100	244	491.20000
	Расходы для осуществления отдельных государственных полномочий Камчатского края по социальному обслуживанию граждан в Камчатском крае	905	0709	01 4 16 40110		5 315.00000
	Фонд оплаты труда государственных (муниципальных) органов	905	0709	01 4 16 40110	121	4 000.00000
	Иные выплаты персоналу государственных (муниципальных) органов, за исключением фонда оплаты труда	905	0709	01 4 16 40110	122	193.20000
	Взносы по обязательному социальному страхованию на выплаты денежного содержания и иные выплаты работникам государственных (муниципальных) органов	905	0709	01 4 16 40110	129	1 121.80000
	Расходы для осуществления государственных полномочий по опеке и попечительству в Камчатском крае в части расходов на содержание специалистов, осуществляющих деятельность по опеке и попечительству	905	0709	01 4 16 40120		23 086.00000
	Фонд оплаты труда государственных (муниципальных) органов	905	0709	01 4 16 40120	121	16 720.00000
	Иные выплаты персоналу государственных (муниципальных) органов, за исключением фонда оплаты труда	905	0709	01 4 16 40120	122	543.83500
	Взносы по обязательному социальному страхованию на выплаты денежного содержания и иные выплаты работникам государственных (муниципальных) органов	905	0709	01 4 16 40120	129	4 539.80000
	Прочая закупка товаров, работ и услуг	905	0709	01 4 16 40120	244	1 282.36500
	Расходы для осуществления государственных полномочий Камчатского края по выплате компенсации части платы, взимаемой с родителей (законных представителей) за присмотр и уход за детьми в образовательных организациях в Камчатском крае, реализующих образовательную программу дошкольного образования	905	0709	01 4 16 40210		4 770.00000
	Фонд оплаты труда государственных (муниципальных) органов	905	0709	01 4 16 40210	121	1 546.35000
	Иные выплаты персоналу государственных (муниципальных) органов, за исключением фонда оплаты труда	905	0709	01 4 16 40210	122	75.00000
	Взносы по обязательному социальному страхованию на выплаты денежного содержания и иные выплаты работникам государственных (муниципальных) органов	905	0709	01 4 16 40210	129	448.44200
	Прочая закупка товаров, работ и услуг	905	0709	01 4 16 40210	244	2 700.20800
	Подпрограмма «Энергосбережение и повышение энергетической эффективности» Муниципальной программы «Энергоэффективность, развитие энергетики и коммунального хозяйства, обеспечение жителей Петропавловск-Камчатского городского округа коммунальными услугами, услугами по благоустройству территории и охрана окружающей среды»	905	0709	03 1 00 00000		40 000.00000
	Расходы за счет средств краевого бюджета, направленных на реализацию мероприятий соответствующей подпрограммы соответствующей государственной программы Камчатского края (за исключением мероприятий Инвестиционной программы Камчатского края и субсидий, которым присвоены отдельные коды)	905	0709	03 1 12 40065		40 000.00000
	Субсидии бюджетным учреждениям на иные цели	905	0709	03 1 12 40065	612	20 000.00000
	Субсидии автономным учреждениям на иные цели	905	0709	03 1 12 40065	622	20 000.00000
	Социальное обеспечение населения	905	1003			133 088.00000
	Подпрограмма «Реализация социальной политики городского округа» Муниципальной программы «Развитие образования и социальная поддержка граждан в Петропавловск-Камчатском городском округе»	905	1003	01 3 00 00000		133 088.00000
	Расходы для осуществления государственных полномочий Камчатского края по предоставлению мер социальной поддержки отдельным категориям граждан в период получения ими образования в муниципальных общеобразовательных организациях в Камчатском крае	905	1003	01 3 28 40180		133 088.00000
	Пособия, компенсации и иные социальные выплаты гражданам, кроме публичных нормативных обязательств	905	1003	01 3 28 40180	321	5 000.00000
	Субсидии бюджетным учреждениям на иные цели	905	1003	01 3 28 40180	612	65 000.00000
	Субсидии автономным учреждениям на иные цели	905	1003	01 3 28 40180	622	63 088.00000
	Охрана семьи и детства	905	1004			300 578.30000
	Подпрограмма «Реализация социальной политики городского округа» Муниципальной программы «Развитие образования и социальная поддержка граждан в Петропавловск-Камчатском городском округе»	905	1004	01 3 00 00000		300 578.30000
	Расходы для осуществления государственных полномочий по опеке и попечительству в Камчатском крае в части расходов на выплату вознаграждения опекунам совершеннолетних недееспособных граждан, проживающим в Камчатском крае	905	1004	01 3 28 40150		2 056.00000
	Приобретение товаров, работ, услуг в пользу граждан в целях их социального обеспечения	905	1004	01 3 28 40150	323	2 056.00000
	Расходы для осуществления государственных полномочий по опеке и попечительству в Камчатском крае в части социальной поддержки детей-сирот и детей, оставшихся без попечения родителей, переданных под опеку или попечительство (за исключением детей-сирот и детей, оставшихся без попечения родителей, переданных под опеку или попечительство, обучающихся в федеральных образовательных организациях), на предоставление дополнительной меры социальной поддержки по содержанию отдельных лиц из числа детей-сирот и детей, оставшихся без попечения родителей, обучающихся в общеобразовательных организациях и ранее находившихся под попечительством, попечителям которых выплачивались денежные средства на их содержание, на выплату ежемесячного вознаграждения приемным родителям, на организацию подготовки лиц, желающих принять на воспитание в свою семью ребенка, оставшегося без попечения родителей	905	1004	01 3 28 40160		200 239.00000
	Прочая закупка товаров, работ и услуг	905	1004	01 3 28 40160	244	700.00000
	Пособия, компенсации, меры социальной поддержки по публичным нормативным обязательствам	905	1004	01 3 28 40160	313	98 100.00000
	Пособия, компенсации и иные социальные выплаты гражданам, кроме публичных нормативных обязательств	905	1004	01 3 28 40160	321	5 000.00000
	Приобретение товаров, работ, услуг в пользу граждан в целях их социального обеспечения	905	1004	01 3 28 40160	323	96 439.00000
	Расходы для осуществления государственных полномочий Камчатского края в части расходов на предоставление единовременной денежной выплаты гражданам, усыновившим (удочерившим) ребенка (детей) в Камчатском крае	905	1004	01 3 28 40200		1 500.00000
	Пособия, компенсации, меры социальной поддержки по публичным нормативным обязательствам	905	1004	01 3 28 40200	313	1 500.00000
	Расходы для осуществления государственных полномочий Камчатского края по выплате компенсации части платы, взимаемой с родителей (законных представителей) за присмотр и уход за детьми в образовательных организациях в Камчатском крае, реализующих образовательную программу дошкольного образования	905	1004	01 3 28 40210		95 391.00000
	Пособия, компенсации и иные социальные выплаты гражданам, кроме публичных нормативных обязательств	905	1004	01 3 28 40210	321	95 391.00000

№	Наименование	Код бюджетной классификации				Годовой объем ассигнований
		Код мин-ва, ведом-ства	Раздел, Подраз-дел	Целевая статья	Вид расхо-дов	
	Расходы на выплату единовременного пособия при всех формах устройства детей, лишенных родительского попечения, в семью	905	1004	01 3 28 52600		1 392.30000
	Пособия, компенсации, меры социальной поддержки по публичным нормативным обязательствам	905	1004	01 3 28 52600	313	1 392.30000
<b>4</b>	<b>Управление экономического развития и имущественных отношений администрации Петропавловск-Камчатского городского округа – муниципальное учреждение</b>	<b>906</b>				<b>191 679.82490</b>
	Транспорт	906	0408			137 416.66700
	Подпрограмма «Развитие пассажирского автомобильного транспорта в Петропавловск-Камчатском городском округе» Муниципальной программы «Развитие транспортной системы Петропавловск-Камчатского городского округа»	906	0408	06 2 00 00000		137 416.66700
	Расходы за счет средств краевого бюджета, направленных на реализацию мероприятий соответствующей подпрограммы соответствующей государственной программы Камчатского края (за исключением мероприятий Инвестиционной программы Камчатского края и субсидий, которым присвоены отдельные коды)	906	0408	06 2 12 4006E		137 416.66700
	Прочая закупка товаров, работ и услуг	906	0408	06 2 12 4006E	244	137 416.66700
	Дорожное хозяйство (дорожные фонды)	906	0409			54 000.00000
	Подпрограмма «Модернизация и развитие автомобильных дорог общего пользования местного значения» Муниципальной программы «Развитие транспортной системы Петропавловск-Камчатского городского округа»	906	0409	06 1 00 00000		54 000.00000
	Расходы на поддержку мер по обеспечению сбалансированности бюджетов	906	0409	06 1 02 40030		54 000.00000
	Прочая закупка товаров, работ и услуг	906	0409	06 1 02 40030	244	54 000.00000
	Другие вопросы в области национальной экономики	906	0412			263.15790
	Расходы на государственную поддержку малого и среднего предпринимательства, включая крестьянские (фермерские) хозяйства, а также на реализацию мероприятий по поддержке молодежного предпринимательства	906	0412	99 0 00 R5270		263.15790
	Прочая закупка товаров, работ и услуг	906	0412	99 0 00 R5270	244	263.15790
<b>5</b>	<b>Управление городского хозяйства администрации Петропавловск-Камчатского городского округа-муниципальное учреждение</b>	<b>907</b>				<b>858 273.82227</b>
	Транспорт	907	0408			269 707.00000
	Подпрограмма «Развитие пассажирского автомобильного транспорта в Петропавловск-Камчатском городском округе» Муниципальной программы «Развитие транспортной системы Петропавловск-Камчатского городского округа»	907	0408	06 2 00 00000		269 707.00000
	Расходы для осуществления государственных полномочий Камчатского края по вопросам предоставления мер социальной поддержки отдельным категориям граждан, проживающим в Камчатском крае, по проезду на автомобильном транспорте общего пользования городского сообщения	907	0408	06 2 15 40130		269 707.00000
	Субсидии автономным учреждениям на финансовое обеспечение государственного (муниципального) задания на оказание государственных (муниципальных) услуг (выполнение работ)	907	0408	06 2 15 40130	621	27 723.96770
	Субсидии на возмещение недополученных доходов и (или) возмещение фактически понесенных затрат в связи с производством (реализацией) товаров, выполнением работ, оказанием услуг	907	0408	06 2 15 40130	811	241 983.03230
	Дорожное хозяйство (дорожные фонды)	907	0409			442 503.07928
	Подпрограмма «Организация и безопасность дорожного движения» Муниципальной программы «Развитие транспортной системы Петропавловск-Камчатского городского округа»	907	0409	06 3 00 00000		2 617.02128
	Расходы за счет средств краевого бюджета, направленных на реализацию мероприятий соответствующей подпрограммы соответствующей государственной программы Камчатского края (за исключением инвестиционных мероприятий и субсидий, которым присвоены отдельные коды)	907	0409	06 3 02 4006H		2 617.02128
	Прочая закупка товаров, работ и услуг	907	0409	06 3 02 4006H	244	2 617.02128
	Подпрограмма «Комплексное благоустройство Петропавловск-Камчатского городского округа»	907	0409	12 2 00 00000		439 886.05800
	Расходы за счет средств краевого бюджета, направленных на реализацию мероприятий соответствующей подпрограммы соответствующей государственной программы Камчатского края (за исключением инвестиционных мероприятий и субсидий, которым присвоены отдельные коды)	907	0409	12 2 02 4006O		431 000.00000
	Закупка товаров, работ, услуг в целях капитального ремонта государственного (муниципального) имущества	907	0409	12 2 02 4006O	243	9 600.00000
	Прочая закупка товаров, работ и услуг	907	0409	12 2 02 4006O	244	421 400.00000
	Расходы за счет средств краевого бюджета, направленных на реализацию мероприятий соответствующей подпрограммы соответствующей государственной программы Камчатского края (за исключением мероприятий Инвестиционной программы Камчатского края и субсидий, которым присвоены отдельные коды)	907	0409	12 2 85 4006O		8 886.05800
	Прочая закупка товаров, работ и услуг	907	0409	12 2 85 4006O	244	8 886.05800
	Коммунальное хозяйство	907	0502			11 439.41002
	Подпрограмма «Модернизация жилищно-коммунального хозяйства» Муниципальной программы «Энергоэффективность, развитие энергетики и коммунального хозяйства, обеспечение жителей Петропавловск-Камчатского городского округа коммунальными услугами, услугами по благоустройству территории и охрана окружающей среды»	907	0502	03 2 00 00000		11 439.41002
	Расходы за счет средств краевого бюджета, направленных на реализацию мероприятий соответствующей подпрограммы соответствующей государственной программы Камчатского края (за исключением инвестиционных мероприятий и субсидий, которым присвоены отдельные коды)	907	0502	03 2 06 40065		11 439.41002
	Прочая закупка товаров, работ и услуг	907	0502	03 2 06 40065	244	11 439.41002
	Благоустройство	907	0503			134 624.33297
	Подпрограмма «Обеспечение реализации муниципальной программы» Муниципальной программы «Энергоэффективность, развитие энергетики и коммунального хозяйства, обеспечение жителей Петропавловск-Камчатского городского округа коммунальными услугами, услугами по благоустройству территории и охрана окружающей среды»	907	0503	03 5 00 00000		16 209.50000
	Расходы на осуществление государственных полномочий Камчатского края по организации проведения мероприятий по отлову и содержанию безнадзорных животных в Камчатском крае	907	0503	03 5 15 40280		16 209.50000
	Прочая закупка товаров, работ и услуг	907	0503	03 5 15 40280	244	16 209.50000
	Подпрограмма «Благоустройство территорий в Петропавловск-Камчатском городском округе»	907	0503	12 1 00 00000		18 414.83297
	Расходы за счет средств краевого бюджета, направленных на реализацию мероприятий соответствующей подпрограммы соответствующей государственной программы Камчатского края (за исключением мероприятий Инвестиционной программы Камчатского края и субсидий, которым присвоены отдельные коды)	907	0503	12 1 20 4006O		4 204.29284
	Прочая закупка товаров, работ и услуг	907	0503	12 1 20 4006O	244	4 204.29284
	Расходы на поддержку обустройства мест массового отдыха населения (городских парков)	907	0503	12 1 20 R5600		3 077.53579
	Прочая закупка товаров, работ и услуг	907	0503	12 1 20 R5600	244	3 077.53579
	Расходы на поддержку государственных программ субъектов Российской Федерации и муниципальных программ формирования современной городской среды	907	0503	12 1 89 R5550		11 133.00434
	Прочая закупка товаров, работ и услуг	907	0503	12 1 89 R5550	244	11 133.00434
	Подпрограмма «Комплексное благоустройство Петропавловск-Камчатского городского округа»	907	0503	12 2 00 00000		100 000.00000
	Расходы за средств краевого бюджета на поддержку мер по обеспечению сбалансированности бюджетов	907	0503	12 2 20 40030		100 000.00000

№	Наименование	Код бюджетной классификации				Годовой объем ассигнований
		Код мин-ва, ведом-ства	Раздел, Подраз-дел	Целевая статья	Вид расхо-дов	
	Прочая закупка товаров, работ и услуг	907	0503	12 2 20 40030	244	100 000.00000
<b>6</b>	<b>Управление архитектуры, градостроительства и земельных отношений администрации Петропавловск-Камчатского городского округа-муниципальное учреждение</b>	<b>908</b>				<b>323 652.98900</b>
	Дорожное хозяйство (дорожные фонды)	908	0409			254 805.37300
	Подпрограмма «Модернизация и развитие автомобильных дорог общего пользования местного значения» Муниципальной программы «Развитие транспортной системы Петропавловск-Камчатского городского округа»	908	0409	06 1 00 00000		254 805.37300
	Расходы на поддержку мер по обеспечению сбалансированности бюджетов	908	0409	06 1 01 40030		40 000.00000
	Бюджетные инвестиции в объекты капитального строительства государственной (муниципальной) собственности	908	0409	06 1 01 40030	414	40 000.00000
	Расходы за счет средств краевого бюджета, направленных на реализацию мероприятий Инвестиционной программы Камчатского края	908	0409	06 1 01 4007E		214 805.37300
	Бюджетные инвестиции в объекты капитального строительства государственной (муниципальной) собственности	908	0409	06 1 01 4007E	414	214 805.37300
	Другие вопросы в области национальной экономики	908	0412			31 073.42100
	Подпрограмма «Стимулирование развития жилищного строительства и развитие застроенных и освоение новых территорий» Муниципальной программы «Обеспечение доступным и комфортным жильем жителей Петропавловск-Камчатского городского округа»	908	0412	02 2 00 00000		31 073.42100
	Расходы за счет средств краевого бюджета, направленных на реализацию основных мероприятий соответствующей подпрограммы соответствующей государственной программы Камчатского края (за исключением инвестиционных мероприятий)	908	0412	02 2 29 40064		31 073.42100
	Прочая закупка товаров, работ и услуг	908	0412	02 2 29 40064	244	31 073.42100
	Жилищное хозяйство	908	0501			941.00000
	Подпрограмма «Повышение устойчивости жилых домов, основных объектов и систем жизнеобеспечения» Муниципальной программы «Обеспечение доступным и комфортным жильем жителей Петропавловск-Камчатского городского округа»	908	0501	02 3 00 00000		941.00000
	Расходы за счет средств краевого бюджета, направленных на реализацию мероприятий Инвестиционной программы Камчатского края	908	0501	02 3 09 40074		941.00000
	Бюджетные инвестиции в объекты капитального строительства государственной (муниципальной) собственности	908	0501	02 3 09 40074	414	941.00000
	Другие вопросы в области культуры, кинематографии	908	0804			36 833.19500
	Подпрограмма «Сохранение и развитие культуры в Петропавловск-Камчатском городском округе» Муниципальной программы «Создание условий для развития культуры, спорта и молодежной политики в Петропавловск-Камчатском городском округе»	908	0804	05 1 00 00000		36 833.19500
	Расходы за счет средств краевого бюджета, направленных на реализацию мероприятий Инвестиционной программы Камчатского края	908	0804	05 1 07 4007A		36 833.19500
	Бюджетные инвестиции в объекты капитального строительства государственной (муниципальной) собственности	908	0804	05 1 07 4007A	414	36 833.19500
<b>7</b>	<b>Комитет по управлению жилищным фондом администрации Петропавловск-Камчатского городского округа – муниципальное учреждение</b>	<b>913</b>				<b>804 120.72966</b>
	Жилищное хозяйство	913	0501			44 360.89600
	Подпрограмма «Переселение граждан из непригодного и аварийного жилищного фонда» Муниципальной программы «Обеспечение доступным и комфортным жильем жителей Петропавловск-Камчатского городского округа»	913	0501	02 1 00 00000		44 360.89600
	Расходы за счет средств краевого бюджета, направленных на реализацию мероприятий Инвестиционной программы Камчатского края	913	0501	02 1 11 40074		19 773.55500
	Бюджетные инвестиции на приобретение объектов недвижимого имущества в государственную (муниципальную) собственность	913	0501	02 1 11 40074	412	19 773.55500
	Расходы за счет средств краевого бюджета, направленных на реализацию мероприятий соответствующей подпрограммы соответствующей государственной программы Камчатского края (за исключением мероприятий Инвестиционной программы Камчатского края и субсидий, которым присвоены отдельные коды)	913	0501	02 1 87 40064		24 587.34100
	Уплата иных платежей	913	0501	02 1 87 40064	853	24 587.34100
	Благоустройство	913	0503			22 266.00866
	Подпрограмма «Благоустройство территорий в Петропавловск-Камчатском городском округе»	913	0503	12 1 00 00000		22 266.00866
	Расходы на поддержку государственных программ субъектов Российской Федерации и муниципальных программ формирования современной городской среды	913	0503	12 1 89 R5550		22 266.00866
	Субсидии на возмещение недополученных доходов и (или) возмещение фактически понесенных затрат в связи с производством (реализацией) товаров, выполнением работ, оказанием услуг	913	0503	12 1 89 R5550	811	22 266.00866
	Другие вопросы в области жилищно-коммунального хозяйства	913	0505			50 704.22500
	Подпрограмма «Энергосбережение и повышение энергетической эффективности» Муниципальной программы «Энергоэффективность, развитие энергетики и коммунального хозяйства, обеспечение жителей Петропавловск-Камчатского городского округа коммунальными услугами, услугами по благоустройству территории и охрана окружающей среды»	913	0505	03 1 00 00000		50 704.22500
	Расходы за счет средств краевого бюджета, направленных на реализацию мероприятий соответствующей подпрограммы соответствующей государственной программы Камчатского края (за исключением мероприятий Инвестиционной программы Камчатского края и субсидий, которым присвоены отдельные коды)	913	0505	03 1 27 40065		50 704.22500
	Субсидии на возмещение недополученных доходов и (или) возмещение фактически понесенных затрат в связи с производством (реализацией) товаров, выполнением работ, оказанием услуг	913	0505	03 1 27 40065	811	50 704.22500
	Социальное обеспечение населения	913	1003			535 084.00000
	Подпрограмма «Энергосбережение и повышение энергетической эффективности» Муниципальной программы «Энергоэффективность, развитие энергетики и коммунального хозяйства, обеспечение жителей Петропавловск-Камчатского городского округа коммунальными услугами, услугами по благоустройству территории и охрана окружающей среды»	913	1003	03 1 00 00000		535 084.00000
	Расходы на осуществление государственных полномочий Камчатского края по вопросам предоставления гражданам субсидий на оплату жилого помещения и коммунальных услуг	913	1003	03 1 15 40240		41 594.00000
	Субсидии автономным учреждениям на финансовое обеспечение государственного (муниципального) задания на оказание государственных (муниципальных) услуг (выполнение работ)	913	1003	03 1 15 40240	621	34 645.49162
	Субсидии автономным учреждениям на иные цели	913	1003	03 1 15 40240	622	6 948.50838
	Расходы на осуществление государственных полномочий Камчатского края по вопросам предоставления гражданам субсидий на оплату жилого помещения и коммунальных услуг	913	1003	03 1 28 40240		493 490.00000
	Пособия, компенсации, меры социальной поддержки по публичным нормативным обязательствам	913	1003	03 1 28 40240	313	493 490.00000
	Охрана семьи и детства	913	1004			151 705.60000
	Подпрограмма «Стимулирование развития жилищного строительства и развитие застроенных и освоение новых территорий» Муниципальной программы «Обеспечение доступным и комфортным жильем жителей Петропавловск-Камчатского городского округа»	913	1004	02 2 00 00000		151 705.60000



№	Наименование	Код бюджетной классификации				Годовой объем ассигнований
		Код мин-ва, ведомства	Раздел, Подраздел	Целевая статья	Вид расходов	
	Расходы за счет средств краевого бюджета, направленных на выполнение государственных полномочий Камчатского края по обеспечению детей-сирот и детей, оставшихся без попечения родителей, лиц из числа детей-сирот и детей, оставшихся без попечения родителей, жилыми помещениями	913	1004	02 2 11 40290		150 221.80000
	Бюджетные инвестиции на приобретение объектов недвижимого имущества в государственную (муниципальную) собственность	913	1004	02 2 11 40290	412	150 221.80000
	Расходы за счет средств краевого бюджета, направленных на выполнение государственных полномочий Камчатского края по обеспечению детей-сирот и детей, оставшихся без попечения родителей, лиц из числа детей-сирот и детей, оставшихся без попечения родителей, жилыми помещениями	913	1004	02 2 14 40290		483.80000
	Прочая закупка товаров, работ и услуг	913	1004	02 2 14 40290	244	483.80000
	Расходы за счет средств краевого бюджета, направленных на выполнение государственных полномочий Камчатского края по обеспечению детей-сирот и детей, оставшихся без попечения родителей, лиц из числа детей-сирот и детей, оставшихся без попечения родителей, жилыми помещениями	913	1004	02 2 16 40290		1 000.00000
	Прочая закупка товаров, работ и услуг	913	1004	02 2 16 40290	244	1 000.00000
<b>8</b>	<b>Управление культуры, спорта и молодежной политики администрации Петропавловск-Камчатского городского округа – муниципальное учреждение</b>	<b>915</b>				<b>253 750.34736</b>
	Дополнительное образование детей	915	0703			83 593.45986
	Подпрограмма «Сохранение и развитие культуры в Петропавловск-Камчатском городском округе» Муниципальной программы «Создание условий для развития культуры, спорта и молодежной политики в Петропавловск-Камчатском городском округе»	915	0703	05 1 00 00000		83 593.45986
	Дотации на поддержку мер по обеспечению сбалансированности бюджетов	915	0703	05 1 15 40030		410.00000
	Субсидии бюджетным учреждениям на иные цели	915	0703	05 1 15 40030	612	410.00000
	Расходы за счет средств краевого бюджета, предоставленных в целях выравнивания обеспеченности муниципальных образований в Камчатском крае по реализации ими их расходных обязательств	915	0703	05 1 15 40040		82 825.95986
	Субсидии бюджетным учреждениям на финансовое обеспечение государственного (муниципального) задания на оказание государственных (муниципальных) услуг (выполнение работ)	915	0703	05 1 15 40040	611	45 298.03082
	Субсидии автономным учреждениям на финансовое обеспечение государственного (муниципального) задания на оказание государственных (муниципальных) услуг (выполнение работ)	915	0703	05 1 15 40040	621	37 527.92904
	Расходы для осуществления государственных полномочий Камчатского края по выплате ежемесячной доплаты к заработной плате педагогическим работникам, имеющим ученые степени доктора наук, кандидата наук, государственные награды СССР, РСФСР и Российской Федерации, в отдельных муниципальных образовательных организациях в Камчатском крае	915	0703	05 1 15 40190		357.50000
	Субсидии бюджетным учреждениям на иные цели	915	0703	05 1 15 40190	612	178.75158
	Субсидии автономным учреждениям на иные цели	915	0703	05 1 15 40190	622	178.74842
	Культура	915	0801			87 715.75784
	Подпрограмма «Сохранение и развитие культуры в Петропавловск-Камчатском городском округе» Муниципальной программы «Создание условий для развития культуры, спорта и молодежной политики в Петропавловск-Камчатском городском округе»	915	0801	05 1 00 00000		87 715.75784
	Дотации на поддержку мер по обеспечению сбалансированности бюджетов	915	0801	05 1 15 40030		1 000.00000
	Субсидии бюджетным учреждениям на иные цели	915	0801	05 1 15 40030	612	400.00000
	Субсидии автономным учреждениям на иные цели	915	0801	05 1 15 40030	622	600.00000
	Расходы за счет средств краевого бюджета, предоставленных в целях выравнивания обеспеченности муниципальных образований в Камчатском крае по реализации ими их расходных обязательств	915	0801	05 1 15 40040		85 957.07684
	Субсидии бюджетным учреждениям на финансовое обеспечение государственного (муниципального) задания на оказание государственных (муниципальных) услуг (выполнение работ)	915	0801	05 1 15 40040	611	56 620.27067
	Субсидии автономным учреждениям на финансовое обеспечение государственного (муниципального) задания на оказание государственных (муниципальных) услуг (выполнение работ)	915	0801	05 1 15 40040	621	29 336.80617
	Расходы за счет средств краевого бюджета, направленных на реализацию мероприятий соответствующей подпрограммы соответствующей государственной программы Камчатского края (за исключением мероприятий Инвестиционной программы Камчатского края и субсидий, которым присвоены отдельные коды)	915	0801	05 1 26 4006K		758.68100
	Субсидии автономным учреждениям на иные цели	915	0801	05 1 26 4006K	622	758.68100
	Другие вопросы в области культуры, кинематографии	915	0804			6 899.02228
	Подпрограмма «Сохранение и развитие культуры в Петропавловск-Камчатском городском округе» Муниципальной программы «Создание условий для развития культуры, спорта и молодежной политики в Петропавловск-Камчатском городском округе»	915	0804	05 1 00 00000		6 899.02228
	Создание системы звукового сопровождения массовых мероприятий и массового отдыха	915	0804	05 1 12 40030		6 899.02228
	Прочая закупка товаров, работ и услуг	915	0804	05 1 12 40030	244	6 899.02228
	Социальное обеспечение населения	915	1003			75 442.10738
	Подпрограмма «Обеспечение жильем молодых семей» Муниципальной программы «Обеспечение доступным и комфортным жильем жителей Петропавловск-Камчатского городского округа»	915	1003	02 4 00 00000		75 442.10738
	Расходы на реализацию мероприятий по обеспечению жильем молодых семей	915	1003	02 4 28 R4970		75 442.10738
	Субсидии гражданам на приобретение жилья	915	1003	02 4 28 R4970	322	75 442.10738
	Физическая культура	915	1101			100.00000
	Подпрограмма «Развитие физической культуры и спорта в Петропавловск-Камчатском городском округе» Муниципальной программы «Создание условий для развития культуры, спорта и молодежной политики в Петропавловск-Камчатском городском округе»	915	1101	05 3 00 00000		100.00000
	Дотации на поддержку мер по обеспечению сбалансированности бюджетов	915	1101	05 3 15 40030		100.00000
	Субсидии автономным учреждениям на иные цели	915	1101	05 3 15 40030	622	100.00000
<b>9</b>	<b>Контрольное управление администрации Петропавловск-Камчатского городского округа – муниципальное учреждение</b>	<b>916</b>				<b>5 959.10000</b>
	Функционирование Правительства Российской Федерации, высших исполнительных органов государственной власти субъектов Российской Федерации, местных администраций	916	0104			5 472.58700
	Подпрограмма «Обеспечение деятельности органов администрации Петропавловск-Камчатского городского округа» Муниципальной программы «Совершенствование системы муниципального управления Петропавловск-Камчатского городского округа»	916	0104	09 3 00 00000		5 472.58700
	Расходы для осуществления отдельных государственных полномочий Камчатского края по осуществлению регионального государственного жилищного надзора в отношении юридических лиц, индивидуальных предпринимателей и граждан и по проведению проверок при осуществлении лицензионного контроля в отношении юридических лиц, индивидуальных предпринимателей, осуществляющих деятельность по управлению многоквартирными домами на основании лицензии	916	0104	09 3 16 40300		4 429.00000
	Фонд оплаты труда государственных (муниципальных) органов	916	0104	09 3 16 40300	121	2 986.12100
	Иные выплаты персоналу государственных (муниципальных) органов, за исключением фонда оплаты труда	916	0104	09 3 16 40300	122	360.20000
	Взносы по обязательному социальному страхованию на выплаты денежного содержания и иные выплаты работникам государственных (муниципальных) органов	916	0104	09 3 16 40300	129	901.80800
	Прочая закупка товаров, работ и услуг	916	0104	09 3 16 40300	244	180.87100

№	Наименование	Код бюджетной классификации				Годовой объем ассигнований
		Код мин-ва, ведомства	Раздел, Подраздел	Целевая статья	Вид расходов	
	Расходы для осуществления государственных полномочий Камчатского края по вопросам создания административных комиссий в целях привлечения к административной ответственности, предусмотренной законом Камчатского края	916	0104	09 3 80 40080		1 043.58700
	Фонд оплаты труда государственных (муниципальных) органов	916	0104	09 3 80 40080	121	773.17500
	Иные выплаты персоналу государственных (муниципальных) органов, за исключением фонда оплаты труда	916	0104	09 3 80 40080	122	36.91300
	Взносы по обязательному социальному страхованию на выплаты денежного содержания и иные выплаты работникам государственных (муниципальных) органов	916	0104	09 3 80 40080	129	233.49900
	Другие общегосударственные вопросы	916	0113			486.51300
	Подпрограмма «Обеспечение деятельности органов администрации Петропавловск-Камчатского городского округа» Муниципальной программы «Совершенствование системы муниципального управления Петропавловск-Камчатского городского округа»	916	0113	09 3 00 00000		486.51300
	Расходы для осуществления государственных полномочий Камчатского края по вопросам создания административных комиссий в целях привлечения к административной ответственности, предусмотренной законом Камчатского края	916	0113	09 3 80 40080		486.51300
	Фонд оплаты труда государственных (муниципальных) органов	916	0113	09 3 80 40080	121	354.04500
	Иные выплаты персоналу государственных (муниципальных) органов, за исключением фонда оплаты труда	916	0113	09 3 80 40080	122	25.54700
	Взносы по обязательному социальному страхованию на выплаты денежного содержания и иные выплаты работникам государственных (муниципальных) органов	916	0113	09 3 80 40080	129	106.92100
	<b>ИТОГО РАСХОДОВ:</b>					<b>6 930 456.75878</b>

Приложение 16  
к Решению Городской Думы  
Петропавловск-Камчатского городского округа  
от 22.03.2018 № 37-нд  
«О внесении изменений в Решение Городской Думы  
Петропавловск-Камчатского городского округа  
от 29.11.2017 № 13-нд  
«О бюджете Петропавловск-Камчатского городского округа  
на 2018 год и плановый период 2019-2020 годов»  
«Приложение 18  
к Решению Городской Думы  
Петропавловск-Камчатского городского округа  
от 29.11.2017 № 13-нд  
«О бюджете Петропавловск-Камчатского городского округа  
на 2018 год и плановый период 2019-2020 годов»

**Объем межбюджетных трансфертов, получаемых из других бюджетов  
бюджетной системы Российской Федерации в плановом периоде 2019 года**

тыс. рублей

№	Наименование	Код бюджетной классификации				Годовой объем ассигнований
		Код мин-ва, ведомства	Раздел, Подраздел	Целевая статья	Вид расходов	
<b>1</b>	<b>Управление образования администрации Петропавловск-Камчатского городского округа – муниципальное учреждение</b>	<b>905</b>				<b>4 288 941.36330</b>
	Дошкольное образование	905	0701			1 339 969.00000
	Подпрограмма «Развитие дошкольного образования» Муниципальной программы «Развитие образования и социальная поддержка граждан в Петропавловск-Камчатском городском округе»	905	0701	01 2 00 00000		1 339 969.00000
	Расходы за счет средств краевого бюджета, предоставленных в целях выравнивания обеспеченности муниципальных образований в Камчатском крае по реализации ими их расходных обязательств	905	0701	01 2 15 40040		147 100.00000
	Субсидии бюджетным учреждениям на финансовое обеспечение государственного (муниципального) задания на оказание государственных (муниципальных) услуг (выполнение работ)	905	0701	01 2 15 40040	611	46 700.00000
	Субсидии автономным учреждениям на финансовое обеспечение государственного (муниципального) задания на оказание государственных (муниципальных) услуг (выполнение работ)	905	0701	01 2 15 40040	621	100 400.00000
	Расходы для осуществления государственных полномочий Камчатского края по обеспечению государственных гарантий реализации прав на получение общедоступного и бесплатного дошкольного образования в муниципальных дошкольных образовательных организациях и муниципальных общеобразовательных организациях в Камчатском крае	905	0701	01 2 15 40230		1 192 869.00000
	Субсидии бюджетным учреждениям на финансовое обеспечение государственного (муниципального) задания на оказание государственных (муниципальных) услуг (выполнение работ)	905	0701	01 2 15 40230	611	429 884.76300
	Субсидии автономным учреждениям на финансовое обеспечение государственного (муниципального) задания на оказание государственных (муниципальных) услуг (выполнение работ)	905	0701	01 2 15 40230	621	762 984.23700
	Общее образование	905	0702			2 231 129.00000
	Подпрограмма «Развитие общего и дополнительного образования» Муниципальной программы «Развитие образования и социальная поддержка граждан в Петропавловск-Камчатском городском округе»	905	0702	01 1 00 00000		2 231 129.00000
	Расходы за счет средств краевого бюджета, предоставленных в целях выравнивания обеспеченности муниципальных образований в Камчатском крае по реализации ими их расходных обязательств	905	0702	01 1 15 40040		178 650.00000
	Субсидии бюджетным учреждениям на финансовое обеспечение государственного (муниципального) задания на оказание государственных (муниципальных) услуг (выполнение работ)	905	0702	01 1 15 40040	611	87 550.00000
	Субсидии автономным учреждениям на финансовое обеспечение государственного (муниципального) задания на оказание государственных (муниципальных) услуг (выполнение работ)	905	0702	01 1 15 40040	621	91 100.00000
	Расходы для осуществления государственных полномочий Камчатского края по обеспечению государственных гарантий реализации прав на получение общедоступного и бесплатного начального общего, основного общего, среднего общего образования в муниципальных общеобразовательных организациях в Камчатском крае, по обеспечению дополнительного образования детей в муниципальных общеобразовательных организациях в Камчатском крае	905	0702	01 1 15 40170		1 986 310.00000
	Субсидии бюджетным учреждениям на финансовое обеспечение государственного (муниципального) задания на оказание государственных (муниципальных) услуг (выполнение работ)	905	0702	01 1 15 40170	611	912 952.26500
	Субсидии автономным учреждениям на финансовое обеспечение государственного (муниципального) задания на оказание государственных (муниципальных) услуг (выполнение работ)	905	0702	01 1 15 40170	621	1 073 357.73500
	Расходы для осуществления государственных полномочий Камчатского края по обеспечению государственных гарантий реализации прав на получение общедоступного и бесплатного дошкольного образования в муниципальных дошкольных образовательных организациях и муниципальных общеобразовательных организациях в Камчатском крае	905	0702	01 1 15 40230		35 591.00000
	Субсидии бюджетным учреждениям на финансовое обеспечение государственного (муниципального) задания на оказание государственных (муниципальных) услуг (выполнение работ)	905	0702	01 1 15 40230	611	8 554.05300
	Субсидии автономным учреждениям на финансовое обеспечение государственного (муниципального) задания на оказание государственных (муниципальных) услуг (выполнение работ)	905	0702	01 1 15 40230	621	27 036.94700

№	Наименование	Код бюджетной классификации				Годовой объем ассигнований
		Код мин-ва, ведом-ства	Раздел, Подраз-дел	Целевая статья	Вид расхо-дов	
	Расходы для осуществления государственных полномочий Камчатского края по выплате вознаграждения за выполнение функций классного руководителя педагогическим работникам муниципальных образовательных организаций в Камчатском крае	905	0702	01 1 15 40250		30 578.00000
	Субсидии бюджетным учреждениям на иные цели	905	0702	01 1 15 40250	612	13 609.00000
	Субсидии автономным учреждениям на иные цели	905	0702	01 1 15 40250	622	16 969.00000
	Дополнительное образование детей	905	0703			244 750.86330
	Подпрограмма «Развитие общего и дополнительного образования» Муниципальной программы «Развитие образования и социальная поддержка граждан в Петропавловск-Камчатском городском округе»	905	0703	01 1 00 00000		244 750.86330
	Расходы за счет средств краевого бюджета, предоставленных в целях выравнивания обеспеченности муниципальных образований в Камчатском крае по реализации ими их расходных обязательств	905	0703	01 1 15 40040		193 204.16330
	Субсидии бюджетным учреждениям на финансовое обеспечение государственного (муниципального) задания на оказание государственных (муниципальных) услуг (выполнение работ)	905	0703	01 1 15 40040	611	163 171.40000
	Субсидии автономным учреждениям на финансовое обеспечение государственного (муниципального) задания на оказание государственных (муниципальных) услуг (выполнение работ)	905	0703	01 1 15 40040	621	30 032.76330
	Расходы для осуществления государственных полномочий Камчатского края по обеспечению государственных гарантий реализации прав на получение общедоступного и бесплатного начального общего, основного общего, среднего общего образования в муниципальных общеобразовательных организациях в Камчатском крае, по обеспечению дополнительного образования детей в муниципальных общеобразовательных организациях в Камчатском крае	905	0703	01 1 15 40170		51 502.00000
	Субсидии бюджетным учреждениям на финансовое обеспечение государственного (муниципального) задания на оказание государственных (муниципальных) услуг (выполнение работ)	905	0703	01 1 15 40170	611	27 692.39700
	Субсидии автономным учреждениям на финансовое обеспечение государственного (муниципального) задания на оказание государственных (муниципальных) услуг (выполнение работ)	905	0703	01 1 15 40170	621	23 809.60300
	Расходы для осуществления государственных полномочий Камчатского края по выплате ежемесячной доплаты к заработной плате педагогическим работникам, имеющим ученые степени доктора наук, кандидата наук, государственные награды СССР, РСФСР и Российской Федерации, в отдельных муниципальных образовательных организациях в Камчатском крае	905	0703	01 1 15 40190		44.70000
	Субсидии бюджетным учреждениям на иные цели	905	0703	01 1 15 40190	612	44.70000
	Другие вопросы в области образования	905	0709			39 371.00000
	Подпрограмма «Обеспечение реализации муниципальной программы «Развитие образования и социальная поддержка граждан в Петропавловск-Камчатском городском округе» Муниципальной программы «Развитие образования и социальная поддержка граждан в Петропавловск-Камчатском городском округе»	905	0709	01 4 00 00000		39 371.00000
	Расходы для осуществления государственных полномочий Камчатского края по созданию и организации деятельности комиссий по делам несовершеннолетних и защите их прав муниципальных районов и городских округов в Камчатском крае	905	0709	01 4 16 40100		6 200.00000
	Фонд оплаты труда государственных (муниципальных) органов	905	0709	01 4 16 40100	121	4 000.00000
	Иные выплаты персоналу государственных (муниципальных) органов, за исключением фонда оплаты труда	905	0709	01 4 16 40100	122	559.70000
	Взносы по обязательному социальному страхованию на выплаты денежного содержания и иные выплаты работникам государственных (муниципальных) органов	905	0709	01 4 16 40100	129	1 160.00000
	Прочая закупка товаров, работ и услуг	905	0709	01 4 16 40100	244	480.30000
	Расходы для осуществления отдельных государственных полномочий Камчатского края по социальному обслуживанию граждан в Камчатском крае	905	0709	01 4 16 40110		5 315.00000
	Фонд оплаты труда государственных (муниципальных) органов	905	0709	01 4 16 40110	121	4 000.00000
	Иные выплаты персоналу государственных (муниципальных) органов, за исключением фонда оплаты труда	905	0709	01 4 16 40110	122	193.20000
	Взносы по обязательному социальному страхованию на выплаты денежного содержания и иные выплаты работникам государственных (муниципальных) органов	905	0709	01 4 16 40110	129	1 121.80000
	Расходы для осуществления государственных полномочий по опеке и попечительству в Камчатском крае в части расходов на содержание специалистов, осуществляющих деятельность по опеке и попечительству	905	0709	01 4 16 40120		23 086.00000
	Фонд оплаты труда государственных (муниципальных) органов	905	0709	01 4 16 40120	121	16 720.00000
	Иные выплаты персоналу государственных (муниципальных) органов, за исключением фонда оплаты труда	905	0709	01 4 16 40120	122	543.83500
	Взносы по обязательному социальному страхованию на выплаты денежного содержания и иные выплаты работникам государственных (муниципальных) органов	905	0709	01 4 16 40120	129	4 539.80000
	Прочая закупка товаров, работ и услуг	905	0709	01 4 16 40120	244	1 282.36500
	Расходы для осуществления государственных полномочий Камчатского края по выплате компенсации части платы, взимаемой с родителей (законных представителей) за присмотр и уход за детьми в образовательных организациях в Камчатском крае, реализующих образовательную программу дошкольного образования	905	0709	01 4 16 40210		4 770.00000
	Фонд оплаты труда государственных (муниципальных) органов	905	0709	01 4 16 40210	121	1 546.35000
	Иные выплаты персоналу государственных (муниципальных) органов, за исключением фонда оплаты труда	905	0709	01 4 16 40210	122	75.00000
	Взносы по обязательному социальному страхованию на выплаты денежного содержания и иные выплаты работникам государственных (муниципальных) органов	905	0709	01 4 16 40210	129	448.44200
	Прочая закупка товаров, работ и услуг	905	0709	01 4 16 40210	244	2 700.20800
	Социальное обеспечение населения	905	1003			133 088.00000
	Подпрограмма «Реализация социальной политики городского округа» Муниципальной программы «Развитие образования и социальная поддержка граждан в Петропавловск-Камчатском городском округе»	905	1003	01 3 00 00000		133 088.00000
	Расходы для осуществления государственных полномочий Камчатского края по предоставлению мер социальной поддержки отдельным категориям граждан в период получения ими образования в муниципальных общеобразовательных организациях в Камчатском крае	905	1003	01 3 28 40180		133 088.00000
	Пособия, компенсации и иные социальные выплаты гражданам, кроме публичных нормативных обязательств	905	1003	01 3 28 40180	321	5 000.00000
	Субсидии бюджетным учреждениям на иные цели	905	1003	01 3 28 40180	612	65 000.00000
	Субсидии автономным учреждениям на иные цели	905	1003	01 3 28 40180	622	63 088.00000
	Охрана семьи и детства	905	1004			300 633.50000
	Подпрограмма «Реализация социальной политики городского округа» Муниципальной программы «Развитие образования и социальная поддержка граждан в Петропавловск-Камчатском городском округе»	905	1004	01 3 00 00000		300 633.50000
	Расходы для осуществления государственных полномочий по опеке и попечительству в Камчатском крае в части расходов на выплату вознаграждения опекунам совершеннолетних недееспособных граждан, проживающим в Камчатском крае	905	1004	01 3 28 40150		2 056.00000
	Приобретение товаров, работ, услуг в пользу граждан в целях их социального обеспечения	905	1004	01 3 28 40150	323	2 056.00000

№	Наименование	Код бюджетной классификации				Годовой объем ассигнований
		Код мин-ва, ведом-ства	Раздел, Подраз-дел	Целевая статья	Вид расхо-дов	
	Расходы для осуществления государственных полномочий по опеке и попечительству в Камчатском крае в части социальной поддержки детей-сирот и детей, оставшихся без попечения родителей, переданных под опеку или попечительство (за исключением детей-сирот и детей, оставшихся без попечения родителей, переданных под опеку или попечительство, обучающихся в федеральных образовательных организациях), на предоставление дополнительной меры социальной поддержки по содержанию отдельных лиц из числа детей-сирот и детей, оставшихся без попечения родителей, обучающихся в общеобразовательных организациях и ранее находившихся под попечительством, попечителям которых выплачивались денежные средства на их содержание, на выплату ежемесячного вознаграждения приемным родителям, на организацию подготовки лиц, желающих принять на воспитание в свою семью ребенка, оставшегося без попечения родителей	905	1004	01 3 28 40160		200 239.00000
	Прочая закупка товаров, работ и услуг	905	1004	01 3 28 40160	244	700.00000
	Пособия, компенсации, меры социальной поддержки по публичным нормативным обязательствам	905	1004	01 3 28 40160	313	98 100.00000
	Пособия, компенсации и иные социальные выплаты гражданам, кроме публичных нормативных обязательств	905	1004	01 3 28 40160	321	5 000.00000
	Приобретение товаров, работ, услуг в пользу граждан в целях их социального обеспечения	905	1004	01 3 28 40160	323	96 439.00000
	Расходы для осуществления государственных полномочий Камчатского края в части расходов на предоставление единовременной денежной выплаты гражданам, усыновившим (удочерившим) ребенка (детей) в Камчатском крае	905	1004	01 3 28 40200		1 500.00000
	Пособия, компенсации, меры социальной поддержки по публичным нормативным обязательствам	905	1004	01 3 28 40200	313	1 500.00000
	Расходы для осуществления государственных полномочий Камчатского края по выплате компенсации части платы, взимаемой с родителей (законных представителей) за присмотр и уход за детьми в образовательных организациях в Камчатском крае, реализующих образовательную программу дошкольного образования	905	1004	01 3 28 40210		95 391.00000
	Пособия, компенсации и иные социальные выплаты гражданам, кроме публичных нормативных обязательств	905	1004	01 3 28 40210	321	95 391.00000
	Расходы на выплату единовременного пособия при всех формах устройства детей, лишенных родительского попечения, в семью	905	1004	01 3 28 52600		1 447.50000
	Пособия, компенсации, меры социальной поддержки по публичным нормативным обязательствам	905	1004	01 3 28 52600	313	1 447.50000
<b>2</b>	<b>Управление экономического развития и имущественных отношений администрации Петропавловск-Камчатского городского округа – муниципальное учреждение</b>	<b>906</b>				<b>66 816.66700</b>
	Транспорт	906	0408			66 816.66700
	Подпрограмма «Развитие пассажирского автомобильного транспорта в Петропавловск-Камчатском городском округе» Муниципальной программы «Развитие транспортной системы Петропавловск-Камчатского городского округа»	906	0408	06 2 00 00000		66 816.66700
	Расходы за счет средств краевого бюджета, направленных на реализацию мероприятий соответствующей подпрограммы соответствующей государственной программы Камчатского края (за исключением мероприятий Инвестиционной программы Камчатского края и субсидий, которым присвоены отдельные коды)	906	0408	06 2 12 4006E		62 816.66700
	Прочая закупка товаров, работ и услуг	906	0408	06 2 12 4006E	244	62 816.66700
	Расходы на реализацию мероприятий государственной программы Российской Федерации «Доступная среда» на 2011-2020 годы	906	0408	06 2 12 R0270		4 000.00000
	Прочая закупка товаров, работ и услуг	906	0408	06 2 12 R0270	244	4 000.00000
<b>3</b>	<b>Управление городского хозяйства администрации Петропавловск-Камчатского городского округа-муниципальное учреждение</b>	<b>907</b>				<b>522 729.44000</b>
	Транспорт	907	0408			269 707.00000
	Подпрограмма «Развитие пассажирского автомобильного транспорта в Петропавловск-Камчатском городском округе» Муниципальной программы «Развитие транспортной системы Петропавловск-Камчатского городского округа»	907	0408	06 2 00 00000		269 707.00000
	Расходы для осуществления государственных полномочий Камчатского края по вопросам предоставления мер социальной поддержки отдельным категориям граждан, проживающим в Камчатском крае, по проезду на автомобильном транспорте общего пользования городского сообщения	907	0408	06 2 15 40130		269 707.00000
	Субсидии автономным учреждениям на финансовое обеспечение государственного (муниципального) задания на оказание государственных (муниципальных) услуг (выполнение работ)	907	0408	06 2 15 40130	621	3 985.81770
	Субсидии на возмещение недополученных доходов и (или) возмещение фактически понесенных затрат в связи с производством (реализацией) товаров, выполнением работ, оказанием услуг	907	0408	06 2 15 40130	811	265 721.18230
	Дорожное хозяйство (дорожные фонды)	907	0409			231 000.00000
	Подпрограмма «Комплексное благоустройство Петропавловск-Камчатского городского округа»	907	0409	12 2 00 00000		231 000.00000
	Расходы за счет средств краевого бюджета, направленных на реализацию мероприятий соответствующей подпрограммы соответствующей государственной программы Камчатского края (за исключением инвестиционных мероприятий и субсидий, которым присвоены отдельные коды)	907	0409	12 2 02 4006O		231 000.00000
	Прочая закупка товаров, работ и услуг	907	0409	12 2 02 4006O	244	231 000.00000
	Коммунальное хозяйство	907	0502			5 812.94000
	Подпрограмма «Модернизация жилищно-коммунального хозяйства» Муниципальной программы «Энергоэффективность, развитие энергетики и коммунального хозяйства, обеспечение жителей Петропавловск-Камчатского городского округа коммунальными услугами, услугами по благоустройству территории и охрана окружающей среды»	907	0502	03 2 00 00000		5 812.94000
	Расходы за счет средств краевого бюджета, направленных на реализацию мероприятий соответствующей подпрограммы соответствующей государственной программы Камчатского края (за исключением инвестиционных мероприятий и субсидий, которым присвоены отдельные коды)	907	0502	03 2 06 40065		5 812.94000
	Прочая закупка товаров, работ и услуг	907	0502	03 2 06 40065	244	5 812.94000
	Благоустройство	907	0503			16 209.50000
	Подпрограмма «Обеспечение реализации муниципальной программы» Муниципальной программы «Энергоэффективность, развитие энергетики и коммунального хозяйства, обеспечение жителей Петропавловск-Камчатского городского округа коммунальными услугами, услугами по благоустройству территории и охрана окружающей среды»	907	0503	03 5 00 00000		16 209.50000
	Расходы на осуществление государственных полномочий Камчатского края по организации проведения мероприятий по отлову и содержанию безнадзорных животных в Камчатском крае	907	0503	03 5 15 40280		16 209.50000
	Прочая закупка товаров, работ и услуг	907	0503	03 5 15 40280	244	16 209.50000
<b>4</b>	<b>Управление архитектуры, градостроительства и земельных отношений администрации Петропавловск-Камчатского городского округа-муниципальное учреждение</b>	<b>908</b>				<b>105 208.24200</b>
	Дорожное хозяйство (дорожные фонды)	908	0409			104 210.22100
	Подпрограмма «Модернизация и развитие автомобильных дорог общего пользования местного значения» Муниципальной программы «Развитие транспортной системы Петропавловск-Камчатского городского округа»	908	0409	06 1 00 00000		104 210.22100
	Расходы за счет средств краевого бюджета, направленных на реализацию мероприятий Инвестиционной программы Камчатского края	908	0409	06 1 01 4007E		104 210.22100
	Бюджетные инвестиции в объекты капитального строительства государственной (муниципальной) собственности	908	0409	06 1 01 4007E	414	104 210.22100
	Жилищное хозяйство	908	0501			998.02100

№	Наименование	Код бюджетной классификации				Годовой объем ассигнований
		Код мин-ва, ведомства	Раздел, Подраздел	Целевая статья	Вид расходов	
	Подпрограмма «Повышение устойчивости жилых домов, основных объектов и систем жизнеобеспечения» Муниципальной программы «Обеспечение доступным и комфортным жильем жителей Петропавловск-Камчатского городского округа»	908	0501	02 3 00 00000		998.02100
	Расходы за счет средств краевого бюджета, направленных на реализацию мероприятий Инвестиционной программы Камчатского края	908	0501	02 3 09 40074		998.02100
	Бюджетные инвестиции в объекты капитального строительства государственной (муниципальной) собственности	908	0501	02 3 09 40074	414	998.02100
<b>5</b>	<b>Комитет по управлению жилищным фондом администрации Петропавловск-Камчатского городского округа – муниципальное учреждение</b>	<b>913</b>				<b>738 752.30000</b>
	Жилищное хозяйство	913	0501			20 000.00000
	Подпрограмма «Переселение граждан из непригодного и аварийного жилищного фонда» Муниципальной программы «Обеспечение доступным и комфортным жильем жителей Петропавловск-Камчатского городского округа»	913	0501	02 1 00 00000		20 000.00000
	Расходы за счет средств краевого бюджета, направленных на реализацию мероприятий соответствующей подпрограммы соответствующей государственной программы Камчатского края (за исключением мероприятий Инвестиционной программы Камчатского края и субсидий, которым присвоены отдельные коды)	913	0501	02 1 87 40064		20 000.00000
	Уплата иных платежей	913	0501	02 1 87 40064	853	20 000.00000
	Социальное обеспечение населения	913	1003			535 084.00000
	Подпрограмма «Энергосбережение и повышение энергетической эффективности» Муниципальной программы «Энергоэффективность, развитие энергетики и коммунального хозяйства, обеспечение жителей Петропавловск-Камчатского городского округа коммунальными услугами, услугами по благоустройству территории и охрана окружающей среды»	913	1003	03 1 00 00000		535 084.00000
	Расходы на осуществление государственных полномочий Камчатского края по вопросам предоставления гражданам субсидий на оплату жилого помещения и коммунальных услуг	913	1003	03 1 15 40240		41 594.00000
	Субсидии автономным учреждениям на финансовое обеспечение государственного (муниципального) задания на оказание государственных (муниципальных) услуг (выполнение работ)	913	1003	03 1 15 40240	621	33 627.38054
	Субсидии автономным учреждениям на иные цели	913	1003	03 1 15 40240	622	7 966.61946
	Расходы на осуществление государственных полномочий Камчатского края по вопросам предоставления гражданам субсидий на оплату жилого помещения и коммунальных услуг	913	1003	03 1 28 40240		493 490.00000
	Пособия, компенсации, меры социальной поддержки по публичным нормативным обязательствам	913	1003	03 1 28 40240	313	493 490.00000
	Охрана семьи и детства	913	1004			183 668.30000
	Подпрограмма «Стимулирование развития жилищного строительства и развитие застроенных и освоение новых территорий» Муниципальной программы «Обеспечение доступным и комфортным жильем жителей Петропавловск-Камчатского городского округа»	913	1004	02 2 00 00000		183 668.30000
	Расходы за счет средств краевого бюджета, направленных на выполнение государственных полномочий Камчатского края по обеспечению детей-сирот и детей, оставшихся без попечения родителей, лиц из числа детей-сирот и детей, оставшихся без попечения родителей, жилыми помещениями	913	1004	02 2 11 40290		176 066.00000
	Бюджетные инвестиции на приобретение объектов недвижимого имущества в государственную (муниципальную) собственность	913	1004	02 2 11 40290	412	176 066.00000
	Предоставление жилых помещений детям-сиротам и детям, оставшимся без попечения родителей, лицам из их числа по договорам найма специализированных жилых помещений	913	1004	02 2 11 R0820		6 118.50000
	Бюджетные инвестиции на приобретение объектов недвижимого имущества в государственную (муниципальную) собственность	913	1004	02 2 11 R0820	412	6 118.50000
	Расходы за счет средств краевого бюджета, направленных на выполнение государственных полномочий Камчатского края по обеспечению детей-сирот и детей, оставшихся без попечения родителей, лиц из числа детей-сирот и детей, оставшихся без попечения родителей, жилыми помещениями	913	1004	02 2 14 40290		483.80000
	Прочая закупка товаров, работ и услуг	913	1004	02 2 14 40290	244	483.80000
	Расходы за счет средств краевого бюджета, направленных на выполнение государственных полномочий Камчатского края по обеспечению детей-сирот и детей, оставшихся без попечения родителей, лиц из числа детей-сирот и детей, оставшихся без попечения родителей, жилыми помещениями	913	1004	02 2 16 40290		1 000.00000
	Прочая закупка товаров, работ и услуг	913	1004	02 2 16 40290	244	1 000.00000
<b>6</b>	<b>Управление культуры, спорта и молодежной политики администрации Петропавловск-Камчатского городского округа – муниципальное учреждение</b>	<b>915</b>				<b>154 495.63670</b>
	Дополнительное образование детей	915	0703			81 120.55986
	Подпрограмма «Сохранение и развитие культуры в Петропавловск-Камчатском городском округе» Муниципальной программы «Создание условий для развития культуры, спорта и молодежной политики в Петропавловск-Камчатском городском округе»	915	0703	05 1 00 00000		81 120.55986
	Расходы за счет средств краевого бюджета, предоставленных в целях выравнивания обеспеченности муниципальных образований в Камчатском крае по реализации ими их расходных обязательств	915	0703	05 1 15 40040		80 763.05986
	Субсидии бюджетным учреждениям на финансовое обеспечение государственного (муниципального) задания на оказание государственных (муниципальных) услуг (выполнение работ)	915	0703	05 1 15 40040	611	44 322.57760
	Субсидии автономным учреждениям на финансовое обеспечение государственного (муниципального) задания на оказание государственных (муниципальных) услуг (выполнение работ)	915	0703	05 1 15 40040	621	36 440.48226
	Расходы для осуществления государственных полномочий Камчатского края по выплате ежемесячной доплаты к заработной плате педагогическим работникам, имеющим ученые степени доктора наук, кандидата наук, государственные награды СССР, РСФСР и Российской Федерации, в отдельных муниципальных образовательных организациях в Камчатском крае	915	0703	05 1 15 40190		357.50000
	Субсидии бюджетным учреждениям на иные цели	915	0703	05 1 15 40190	612	178.75158
	Субсидии автономным учреждениям на иные цели	915	0703	05 1 15 40190	622	178.74842
	Культура	915	0801			73 375.07684
	Подпрограмма «Сохранение и развитие культуры в Петропавловск-Камчатском городском округе» Муниципальной программы «Создание условий для развития культуры, спорта и молодежной политики в Петропавловск-Камчатском городском округе»	915	0801	05 1 00 00000		73 375.07684
	Расходы за счет средств краевого бюджета, предоставленных в целях выравнивания обеспеченности муниципальных образований в Камчатском крае по реализации ими их расходных обязательств	915	0801	05 1 15 40040		73 375.07684
	Субсидии бюджетным учреждениям на финансовое обеспечение государственного (муниципального) задания на оказание государственных (муниципальных) услуг (выполнение работ)	915	0801	05 1 15 40040	611	52 779.47000
	Субсидии автономным учреждениям на финансовое обеспечение государственного (муниципального) задания на оказание государственных (муниципальных) услуг (выполнение работ)	915	0801	05 1 15 40040	621	20 595.60684
<b>7</b>	<b>Контрольное управление администрации Петропавловск-Камчатского городского округа – муниципальное учреждение</b>	<b>916</b>				<b>5 959.10000</b>
	Функционирование Правительства Российской Федерации, высших исполнительных органов государственной власти субъектов Российской Федерации, местных администраций	916	0104			5 435.67400
	Подпрограмма «Обеспечение деятельности органов администрации Петропавловск-Камчатского городского округа» Муниципальной программы «Совершенствование системы муниципального управления Петропавловск-Камчатского городского округа»	916	0104	09 3 00 00000		5 435.67400



№	Наименование	Код бюджетной классификации				Годовой объем ассигнований
		Код мин-ва, ведомства	Раздел, Подраздел	Целевая статья	Вид расходов	
	Расходы для осуществления отдельных государственных полномочий Камчатского края по осуществлению регионального государственного жилищного надзора в отношении юридических лиц, индивидуальных предпринимателей и граждан и по проведению проверок при осуществлении лицензионного контроля в отношении юридических лиц, индивидуальных предпринимателей, осуществляющих деятельность по управлению многоквартирными домами на основании лицензии	916	0104	09 3 16 40300		4 429.00000
	Фонд оплаты труда государственных (муниципальных) органов	916	0104	09 3 16 40300	121	2 986.12100
	Иные выплаты персоналу государственных (муниципальных) органов, за исключением фонда оплаты труда	916	0104	09 3 16 40300	122	50.00000
	Взносы по обязательному социальному страхованию на выплаты денежного содержания и иные выплаты работникам государственных (муниципальных) органов	916	0104	09 3 16 40300	129	901.80800
	Прочая закупка товаров, работ и услуг	916	0104	09 3 16 40300	244	491.07100
	Расходы для осуществления государственных полномочий Камчатского края по вопросам создания административных комиссий в целях привлечения к административной ответственности, предусмотренной законом Камчатского края	916	0104	09 3 80 40080		1 006.67400
	Фонд оплаты труда государственных (муниципальных) органов	916	0104	09 3 80 40080	121	773.17500
	Взносы по обязательному социальному страхованию на выплаты денежного содержания и иные выплаты работникам государственных (муниципальных) органов	916	0104	09 3 80 40080	129	233.49900
	Другие общегосударственные вопросы	916	0113			523.42600
	Подпрограмма «Обеспечение деятельности органов администрации Петропавловск-Камчатского городского округа» Муниципальной программы «Совершенствование системы муниципального управления Петропавловск-Камчатского городского округа»	916	0113	09 3 00 00000		523.42600
	Расходы для осуществления государственных полномочий Камчатского края по вопросам создания административных комиссий в целях привлечения к административной ответственности, предусмотренной законом Камчатского края	916	0113	09 3 80 40080		523.42600
	Фонд оплаты труда государственных (муниципальных) органов	916	0113	09 3 80 40080	121	354.04500
	Иные выплаты персоналу государственных (муниципальных) органов, за исключением фонда оплаты труда	916	0113	09 3 80 40080	122	62.46000
	Взносы по обязательному социальному страхованию на выплаты денежного содержания и иные выплаты работникам государственных (муниципальных) органов	916	0113	09 3 80 40080	129	106.92100
	<b>ИТОГО РАСХОДОВ:</b>					<b>5 882 902.74900</b>

Приложение 17  
к Решению Городской Думы  
Петропавловск-Камчатского городского округа  
от 22.03.2018 № 37-нд  
«О внесении изменений в Решение Городской Думы  
Петропавловск-Камчатского городского округа  
от 29.11.2017 № 13-нд  
«О бюджете Петропавловск-Камчатского городского округа  
на 2018 год и плановый период 2019-2020 годов»  
«Приложение 19  
к Решению Городской Думы  
Петропавловск-Камчатского городского округа  
от 29.11.2017 № 13-нд  
«О бюджете Петропавловск-Камчатского городского округа  
на 2018 год и плановый период 2019-2020 годов»

**Объем межбюджетных трансфертов, получаемых из других бюджетов  
бюджетной системы Российской Федерации в плановом периоде 2020 года**

тыс. рублей

№	Наименование	Код бюджетной классификации				Годовой объем ассигнований
		Код мин-ва, ведомства	Раздел, Подраздел	Целевая статья	Вид расходов	
<b>1</b>	<b>Управление образования администрации Петропавловск-Камчатского городского округа – муниципальное учреждение</b>	<b>905</b>				<b>4 288 999.36330</b>
	Дошкольное образование	905	0701			1 339 969.00000
	Подпрограмма «Развитие дошкольного образования» Муниципальной программы «Развитие образования и социальная поддержка граждан в Петропавловск-Камчатском городском округе»	905	0701	01 2 00 00000		1 339 969.00000
	Расходы за счет средств краевого бюджета, предоставленных в целях выравнивания обеспеченности муниципальных образований в Камчатском крае по реализации ими их расходных обязательств	905	0701	01 2 15 40040		147 100.00000
	Субсидии бюджетным учреждениям на финансовое обеспечение государственного (муниципального) задания на оказание государственных (муниципальных) услуг (выполнение работ)	905	0701	01 2 15 40040	611	46 700.00000
	Субсидии автономным учреждениям на финансовое обеспечение государственного (муниципального) задания на оказание государственных (муниципальных) услуг (выполнение работ)	905	0701	01 2 15 40040	621	100 400.00000
	Расходы для осуществления государственных полномочий Камчатского края по обеспечению государственных гарантий реализации прав на получение общедоступного и бесплатного дошкольного образования в муниципальных дошкольных образовательных организациях и муниципальных общеобразовательных организациях в Камчатском крае	905	0701	01 2 15 40230		1 192 869.00000
	Субсидии бюджетным учреждениям на финансовое обеспечение государственного (муниципального) задания на оказание государственных (муниципальных) услуг (выполнение работ)	905	0701	01 2 15 40230	611	429 884.76300
	Субсидии автономным учреждениям на финансовое обеспечение государственного (муниципального) задания на оказание государственных (муниципальных) услуг (выполнение работ)	905	0701	01 2 15 40230	621	762 984.23700
	Общее образование	905	0702			2 231 129.00000
	Подпрограмма «Развитие общего и дополнительного образования» Муниципальной программы «Развитие образования и социальная поддержка граждан в Петропавловск-Камчатском городском округе»	905	0702	01 1 00 00000		2 231 129.00000
	Расходы за счет средств краевого бюджета, предоставленных в целях выравнивания обеспеченности муниципальных образований в Камчатском крае по реализации ими их расходных обязательств	905	0702	01 1 15 40040		178 650.00000
	Субсидии бюджетным учреждениям на финансовое обеспечение государственного (муниципального) задания на оказание государственных (муниципальных) услуг (выполнение работ)	905	0702	01 1 15 40040	611	87 550.00000
	Субсидии автономным учреждениям на финансовое обеспечение государственного (муниципального) задания на оказание государственных (муниципальных) услуг (выполнение работ)	905	0702	01 1 15 40040	621	91 100.00000
	Расходы для осуществления государственных полномочий Камчатского края по обеспечению государственных гарантий реализации прав на получение общедоступного и бесплатного начального общего, основного общего, среднего общего образования в муниципальных общеобразовательных организациях в Камчатском крае, по обеспечению дополнительного образования детей в муниципальных общеобразовательных организациях в Камчатском крае	905	0702	01 1 15 40170		1 986 310.00000
	Субсидии бюджетным учреждениям на финансовое обеспечение государственного (муниципального) задания на оказание государственных (муниципальных) услуг (выполнение работ)	905	0702	01 1 15 40170	611	912 952.26500
	Субсидии автономным учреждениям на финансовое обеспечение государственного (муниципального) задания на оказание государственных (муниципальных) услуг (выполнение работ)	905	0702	01 1 15 40170	621	1 073 357.73500

№	Наименование	Код бюджетной классификации				Годовой объем ассигнований
		Код мин-ва, ведом-ства	Раздел, Подраз-дел	Целевая статья	Вид расхо-дов	
	Расходы для осуществления государственных полномочий Камчатского края по обеспечению государственных гарантий реализации прав на получение общедоступного и бесплатного дошкольного образования в муниципальных дошкольных образовательных организациях и муниципальных общеобразовательных организациях в Камчатском крае	905	0702	01 1 15 40230		35 591.00000
	Субсидии бюджетным учреждениям на финансовое обеспечение государственного (муниципального) задания на оказание государственных (муниципальных) услуг (выполнение работ)	905	0702	01 1 15 40230	611	8 554.05300
	Субсидии автономным учреждениям на финансовое обеспечение государственного (муниципального) задания на оказание государственных (муниципальных) услуг (выполнение работ)	905	0702	01 1 15 40230	621	27 036.94700
	Расходы для осуществления государственных полномочий Камчатского края по выплате вознаграждения за выполнение функций классного руководителя педагогическим работникам муниципальных образовательных организаций в Камчатском крае	905	0702	01 1 15 40250		30 578.00000
	Субсидии бюджетным учреждениям на иные цели	905	0702	01 1 15 40250	612	13 609.00000
	Субсидии автономным учреждениям на иные цели	905	0702	01 1 15 40250	622	16 969.00000
	Дополнительное образование детей	905	0703			244 750.86330
	Подпрограмма «Развитие общего и дополнительного образования» Муниципальной программы «Развитие образования и социальная поддержка граждан в Петропавловск-Камчатском городском округе»	905	0703	01 1 00 00000		244 750.86330
	Расходы за счет средств краевого бюджета, предоставленных в целях выравнивания обеспеченности муниципальных образований в Камчатском крае по реализации ими их расходных обязательств	905	0703	01 1 15 40040		193 204.16330
	Субсидии бюджетным учреждениям на финансовое обеспечение государственного (муниципального) задания на оказание государственных (муниципальных) услуг (выполнение работ)	905	0703	01 1 15 40040	611	163 171.40000
	Субсидии автономным учреждениям на финансовое обеспечение государственного (муниципального) задания на оказание государственных (муниципальных) услуг (выполнение работ)	905	0703	01 1 15 40040	621	30 032.76330
	Расходы для осуществления государственных полномочий Камчатского края по обеспечению государственных гарантий реализации прав на получение общедоступного и бесплатного начального общего, основного общего, среднего общего образования в муниципальных общеобразовательных организациях в Камчатском крае, по обеспечению дополнительного образования детей в муниципальных общеобразовательных организациях в Камчатском крае	905	0703	01 1 15 40170		51 502.00000
	Субсидии бюджетным учреждениям на финансовое обеспечение государственного (муниципального) задания на оказание государственных (муниципальных) услуг (выполнение работ)	905	0703	01 1 15 40170	611	27 692.39700
	Субсидии автономным учреждениям на финансовое обеспечение государственного (муниципального) задания на оказание государственных (муниципальных) услуг (выполнение работ)	905	0703	01 1 15 40170	621	23 809.60300
	Расходы для осуществления государственных полномочий Камчатского края по выплате ежемесячной доплаты к заработной плате педагогическим работникам, имеющим ученые степени доктора наук, кандидата наук, государственные награды СССР, РСФСР и Российской Федерации, в отдельных муниципальных образовательных организациях в Камчатском крае	905	0703	01 1 15 40190		44.70000
	Субсидии бюджетным учреждениям на иные цели	905	0703	01 1 15 40190	612	44.70000
	Другие вопросы в области образования	905	0709			39 371.00000
	Подпрограмма «Обеспечение реализации муниципальной программы «Развитие образования и социальная поддержка граждан в Петропавловск-Камчатском городском округе» Муниципальной программы «Развитие образования и социальная поддержка граждан в Петропавловск-Камчатском городском округе»	905	0709	01 4 00 00000		39 371.00000
	Расходы для осуществления государственных полномочий Камчатского края по созданию и организации деятельности комиссий по делам несовершеннолетних и защите их прав муниципальных районов и городских округов в Камчатском крае	905	0709	01 4 16 40100		6 200.00000
	Фонд оплаты труда государственных (муниципальных) органов	905	0709	01 4 16 40100	121	4 000.00000
	Иные выплаты персоналу государственных (муниципальных) органов, за исключением фонда оплаты труда	905	0709	01 4 16 40100	122	559.70000
	Взносы по обязательному социальному страхованию на выплаты денежного содержания и иные выплаты работникам государственных (муниципальных) органов	905	0709	01 4 16 40100	129	1 160.00000
	Прочая закупка товаров, работ и услуг	905	0709	01 4 16 40100	244	480.30000
	Расходы для осуществления отдельных государственных полномочий Камчатского края по социальному обслуживанию граждан в Камчатском крае	905	0709	01 4 16 40110		5 315.00000
	Фонд оплаты труда государственных (муниципальных) органов	905	0709	0141640110	121	4 000.00000
	Иные выплаты персоналу государственных (муниципальных) органов, за исключением фонда оплаты труда	905	0709	0141640110	122	193.20000
	Взносы по обязательному социальному страхованию на выплаты денежного содержания и иные выплаты работникам государственных (муниципальных) органов	905	0709	0141640110	129	1 121.80000
	Расходы для осуществления государственных полномочий по опеке и попечительству в Камчатском крае в части расходов на содержание специалистов, осуществляющих деятельность по опеке и попечительству	905	0709	01 4 16 40120		23 086.00000
	Фонд оплаты труда государственных (муниципальных) органов	905	0709	01 4 16 40120	121	16 720.00000
	Иные выплаты персоналу государственных (муниципальных) органов, за исключением фонда оплаты труда	905	0709	01 4 16 40120	122	543.83500
	Взносы по обязательному социальному страхованию на выплаты денежного содержания и иные выплаты работникам государственных (муниципальных) органов	905	0709	01 4 16 40120	129	4 539.80000
	Прочая закупка товаров, работ и услуг	905	0709	01 4 16 40120	244	1 282.36500
	Расходы для осуществления государственных полномочий Камчатского края по выплате компенсации части платы, взимаемой с родителей (законных представителей) за присмотр и уход за детьми в образовательных организациях в Камчатском крае, реализующих образовательную программу дошкольного образования	905	0709	01 4 16 40210		4 770.00000
	Фонд оплаты труда государственных (муниципальных) органов	905	0709	01 4 16 40210	121	1 546.35000
	Иные выплаты персоналу государственных (муниципальных) органов, за исключением фонда оплаты труда	905	0709	01 4 16 40210	122	75.00000
	Взносы по обязательному социальному страхованию на выплаты денежного содержания и иные выплаты работникам государственных (муниципальных) органов	905	0709	01 4 16 40210	129	448.44200
	Прочая закупка товаров, работ и услуг	905	0709	01 4 16 40210	244	2 700.20800
	Социальное обеспечение населения	905	1003			133 088.00000
	Подпрограмма «Реализация социальной политики городского округа» Муниципальной программы «Развитие образования и социальная поддержка граждан в Петропавловск-Камчатском городском округе»	905	1003	01 3 00 00000		133 088.00000
	Расходы для осуществления государственных полномочий Камчатского края по предоставлению мер социальной поддержки отдельным категориям граждан в период получения ими образования в муниципальных общеобразовательных организациях в Камчатском крае	905	1003	01 3 28 40180		133 088.00000
	Пособия, компенсации и иные социальные выплаты гражданам, кроме публичных нормативных обязательств	905	1003	01 3 28 40180	321	5 000.00000
	Субсидии бюджетным учреждениям на иные цели	905	1003	01 3 28 40180	612	65 000.00000
	Субсидии автономным учреждениям на иные цели	905	1003	01 3 28 40180	622	63 088.00000
	Охрана семьи и детства	905	1004			300 691.50000
	Подпрограмма «Реализация социальной политики городского округа» Муниципальной программы «Развитие образования и социальная поддержка граждан в Петропавловск-Камчатском городском округе»	905	1004	01 3 00 00000		300 691.50000
	Расходы для осуществления государственных полномочий по опеке и попечительству в Камчатском крае в части расходов на выплату вознаграждения опекунам совершеннолетних недееспособных граждан, проживающим в Камчатском крае	905	1004	01 3 28 40150		2 056.00000
	Приобретение товаров, работ, услуг в пользу граждан в целях их социального обеспечения	905	1004	01 3 28 40150	323	2 056.00000

№	Наименование	Код бюджетной классификации				Годовой объем ассигнований
		Код мин-ва, ведомства	Раздел, Подраздел	Целевая статья	Вид расходов	
	Расходы для осуществления государственных полномочий по опеке и попечительству в Камчатском крае в части социальной поддержки детей-сирот и детей, оставшихся без попечения родителей, переданных под опеку или попечительство (за исключением детей-сирот и детей, оставшихся без попечения родителей, переданных под опеку или попечительство, обучающихся в федеральных образовательных организациях), на предоставление дополнительной меры социальной поддержки по содержанию отдельных лиц из числа детей-сирот и детей, оставшихся без попечения родителей, обучающихся в общеобразовательных организациях и ранее находившихся под попечительством, попечителям которых выплачивались денежные средства на их содержание, на выплату ежемесячного вознаграждения приемным родителям, на организацию подготовки лиц, желающих принять на воспитание в свою семью ребенка, оставшегося без попечения родителей	905	1004	01 3 28 40160		200 239.00000
	Прочая закупка товаров, работ и услуг	905	1004	01 3 28 40160	244	700.00000
	Пособия, компенсации, меры социальной поддержки по публичным нормативным обязательствам	905	1004	01 3 28 40160	313	98 100.00000
	Пособия, компенсации и иные социальные выплаты гражданам, кроме публичных нормативных обязательств	905	1004	01 3 28 40160	321	5 000.00000
	Приобретение товаров, работ, услуг в пользу граждан в целях их социального обеспечения	905	1004	01 3 28 40160	323	96 439.00000
	Расходы для осуществления государственных полномочий Камчатского края в части расходов на предоставление единовременной денежной выплаты гражданам, усыновившим (удочерившим) ребенка (детей) в Камчатском крае	905	1004	01 3 28 40200		1 500.00000
	Пособия, компенсации, меры социальной поддержки по публичным нормативным обязательствам	905	1004	01 3 28 40200	313	1 500.00000
	Расходы для осуществления государственных полномочий Камчатского края по выплате компенсации части платы, взимаемой с родителей (законных представителей) за присмотр и уход за детьми в образовательных организациях в Камчатском крае, реализующих образовательную программу дошкольного образования	905	1004	01 3 28 40210		95 391.00000
	Пособия, компенсации и иные социальные выплаты гражданам, кроме публичных нормативных обязательств	905	1004	0132840210	321	95 391.00000
	Расходы на выплату единовременного пособия при всех формах устройства детей, лишенных родительского попечения, в семью	905	1004	01 3 28 52600		1 505.50000
	Пособия, компенсации, меры социальной поддержки по публичным нормативным обязательствам	905	1004	01 3 28 52600	313	1 505.50000
<b>2</b>	<b>Управление экономического развития и имущественных отношений администрации Петропавловск-Камчатского городского округа – муниципальное учреждение</b>	<b>906</b>				<b>66 816.66700</b>
	Транспорт	906	0408			66 816.66700
	Подпрограмма «Развитие пассажирского автомобильного транспорта в Петропавловск-Камчатском городском округе» Муниципальной программы «Развитие транспортной системы Петропавловск-Камчатского городского округа»	906	0408	06 2 00 00000		66 816.66700
	Расходы за счет средств краевого бюджета, направленных на реализацию мероприятий соответствующей подпрограммы соответствующей государственной программы Камчатского края (за исключением мероприятий Инвестиционной программы Камчатского края и субсидий, которым присвоены отдельные коды)	906	0408	06 2 12 4006E		62 816.66700
	Прочая закупка товаров, работ и услуг	906	0408	06 2 12 4006E	244	62 816.66700
	Расходы на реализацию мероприятий государственной программы Российской Федерации «Доступная среда» на 2011-2020 годы	906	0408	06 2 12 R0270		4 000.00000
	Прочая закупка товаров, работ и услуг	906	0408	06 2 12 R0270	244	4 000.00000
<b>3</b>	<b>Управление городского хозяйства администрации Петропавловск-Камчатского городского округа- муниципальное учреждение</b>	<b>907</b>				<b>522 729.44000</b>
	Транспорт	907	0408			269 707.00000
	Подпрограмма «Развитие пассажирского автомобильного транспорта в Петропавловск-Камчатском городском округе» Муниципальной программы «Развитие транспортной системы Петропавловск-Камчатского городского округа»	907	0408	06 2 00 00000		269 707.00000
	Расходы для осуществления государственных полномочий Камчатского края по вопросам предоставления мер социальной поддержки отдельным категориям граждан, проживающим в Камчатском крае, по проезду на автомобильном транспорте общего пользования городского сообщения	907	0408	06 2 15 40130		269 707.00000
	Субсидии автономным учреждениям на финансовое обеспечение государственного (муниципального) задания на оказание государственных (муниципальных) услуг (выполнение работ)	907	0408	06 2 15 40130	621	3 985.81770
	Субсидии на возмещение недополученных доходов и (или) возмещение фактически понесенных затрат в связи с производством (реализацией) товаров, выполнением работ, оказанием услуг	907	0408	06 2 15 40130	811	265 721.18230
	Дорожное хозяйство (дорожные фонды)	907	0409			231 000.00000
	Подпрограмма «Комплексное благоустройство Петропавловск-Камчатского городского округа»	907	0409	12 2 00 00000		231 000.00000
	Расходы за счет средств краевого бюджета, направленных на реализацию мероприятий соответствующей подпрограммы соответствующей государственной программы Камчатского края (за исключением инвестиционных мероприятий и субсидий, которым присвоены отдельные коды)	907	0409	12 2 02 4006O		231 000.00000
	Прочая закупка товаров, работ и услуг	907	0409	12 2 02 4006O	244	231 000.00000
	Коммунальное хозяйство	907	0502			5 812.94000
	Подпрограмма «Модернизация жилищно-коммунального хозяйства» Муниципальной программы «Энергоэффективность, развитие энергетики и коммунального хозяйства, обеспечение жителей Петропавловск-Камчатского городского округа коммунальными услугами, услугами по благоустройству территории и охрана окружающей среды»	907	0502	03 2 00 00000		5 812.94000
	Расходы за счет средств краевого бюджета, направленных на реализацию мероприятий соответствующей подпрограммы соответствующей государственной программы Камчатского края (за исключением инвестиционных мероприятий и субсидий, которым присвоены отдельные коды)	907	0502	03 2 06 40065		5 812.94000
	Прочая закупка товаров, работ и услуг	907	0502	03 2 06 40065	244	5 812.94000
	Благоустройство	907	0503			16 209.50000
	Подпрограмма «Обеспечение реализации муниципальной программы» Муниципальной программы «Энергоэффективность, развитие энергетики и коммунального хозяйства, обеспечение жителей Петропавловск-Камчатского городского округа коммунальными услугами, услугами по благоустройству территории и охрана окружающей среды»	907	0503	03 5 00 00000		16 209.50000
	Расходы на осуществление государственных полномочий Камчатского края по организации проведения мероприятий по отлову и содержанию безнадзорных животных в Камчатском крае	907	0503	03 5 15 40280		16 209.50000
	Прочая закупка товаров, работ и услуг	907	0503	03 5 15 40280	244	16 209.50000
<b>4</b>	<b>Управление архитектуры, градостроительства и земельных отношений администрации Петропавловск-Камчатского городского округа- муниципальное учреждение</b>	<b>908</b>				<b>125 307.55000</b>
	Дорожное хозяйство (дорожные фонды)	908	0409			125 307.55000
	Подпрограмма «Модернизация и развитие автомобильных дорог общего пользования местного значения» Муниципальной программы «Развитие транспортной системы Петропавловск-Камчатского городского округа»	908	0409	06 1 00 00000		125 307.55000
	Расходы за счет средств краевого бюджета, направленных на реализацию мероприятий Инвестиционной программы Камчатского края	908	0409	06 1 01 4007E		125 307.55000
	Бюджетные инвестиции в объекты капитального строительства государственной (муниципальной) собственности	908	0409	06 1 01 4007E	414	125 307.55000

№	Наименование	Код бюджетной классификации				Годовой объем ассигнований
		Код мин-ва, ведом-ства	Раздел, Подраз-дел	Целевая статья	Вид расхо-дов	
<b>5</b>	<b>Комитет по управлению жилищным фондом администрации Петропавловск-Камчатского городского округа – муниципальное учреждение</b>	<b>913</b>				<b>715 649.40000</b>
	Жилищное хозяйство	913	0501			10 000.00000
	Подпрограмма «Переселение граждан из непригодного и аварийного жилищного фонда» Муниципальной программы «Обеспечение доступным и комфортным жильем жителей Петропавловск-Камчатского городского округа»	913	0501	02 1 00 00000		10 000.00000
	Расходы за счет средств краевого бюджета, направленных на реализацию мероприятий соответствующей подпрограммы соответствующей государственной программы Камчатского края (за исключением мероприятий Инвестиционной программы Камчатского края и субсидий, которым присвоены отдельные коды)	913	0501	02 1 87 40064		10 000.00000
	Уплата иных платежей	913	0501	02 1 87 40064	853	10 000.00000
	Социальное обеспечение населения	913	1003			535 084.00000
	Подпрограмма «Энергосбережение и повышение энергетической эффективности» Муниципальной программы «Энергоэффективность, развитие энергетики и коммунального хозяйства, обеспечение жителей Петропавловск-Камчатского городского округа коммунальными услугами, услугами по благоустройству территории и охрана окружающей среды»	913	1003	03 1 00 00000		535 084.00000
	Расходы на осуществление государственных полномочий Камчатского края по вопросам предоставления гражданам субсидий на оплату жилого помещения и коммунальных услуг	913	1003	03 1 15 40240		41 594.00000
	Субсидии автономным учреждениям на финансовое обеспечение государственного (муниципального) задания на оказание государственных (муниципальных) услуг (выполнение работ)	913	1003	03 1 15 40240	621	33 627.38054
	Субсидии автономным учреждениям на иные цели	913	1003	03 1 15 40240	622	7 966.61946
	Расходы на осуществление государственных полномочий Камчатского края по вопросам предоставления гражданам субсидий на оплату жилого помещения и коммунальных услуг	913	1003	03 1 28 40240		493 490.00000
	Пособия, компенсации, меры социальной поддержки по публичным нормативным обязательствам	913	1003	03 1 28 40240	313	493 490.00000
	Охрана семьи и детства	913	1004			170 565.40000
	Подпрограмма «Стимулирование развития жилищного строительства и развитие застроенных и освоение новых территорий» Муниципальной программы «Обеспечение доступным и комфортным жильем жителей Петропавловск-Камчатского городского округа»	913	1004	02 2 00 00000		170 565.40000
	Расходы за счет средств краевого бюджета, направленных на выполнение государственных полномочий Камчатского края по обеспечению детей-сирот и детей, оставшихся без попечения родителей, лиц из числа детей-сирот и детей, оставшихся без попечения родителей, жилыми помещениями	913	1004	02 2 11 40290		162 816.80000
	Бюджетные инвестиции на приобретение объектов недвижимого имущества в государственную (муниципальную) собственность	913	1004	02 2 11 40290	412	162 816.80000
	Предоставление жилых помещений детям-сиротам и детям, оставшимся без попечения родителей, лицам из их числа по договорам найма специализированных жилых помещений	913	1004	02 2 11 R0820		6 264.80000
	Бюджетные инвестиции на приобретение объектов недвижимого имущества в государственную (муниципальную) собственность	913	1004	02 2 11 R0820	412	6 264.80000
	Расходы за счет средств краевого бюджета, направленных на выполнение государственных полномочий Камчатского края по обеспечению детей-сирот и детей, оставшихся без попечения родителей, лиц из числа детей-сирот и детей, оставшихся без попечения родителей, жилыми помещениями	913	1004	02 2 14 40290		483.80000
	Прочая закупка товаров, работ и услуг	913	1004	02 2 14 40290	244	483.80000
	Расходы за счет средств краевого бюджета, направленных на выполнение государственных полномочий Камчатского края по обеспечению детей-сирот и детей, оставшихся без попечения родителей, лиц из числа детей-сирот и детей, оставшихся без попечения родителей, жилыми помещениями	913	1004	02 2 16 40290		1 000.00000
	Прочая закупка товаров, работ и услуг	913	1004	02 2 16 40290	244	1 000.00000
<b>6</b>	<b>Управление культуры, спорта и молодежной политики администрации Петропавловск-Камчатского городского округа – муниципальное учреждение</b>	<b>915</b>				<b>154 495.63670</b>
	Дополнительное образование детей	915	0703			81 120.55986
	Подпрограмма «Сохранение и развитие культуры в Петропавловск-Камчатском городском округе» Муниципальной программы «Создание условий для развития культуры, спорта и молодежной политики в Петропавловск-Камчатском городском округе»	915	0703	05 1 00 00000		81 120.55986
	Расходы за счет средств краевого бюджета, предоставленных в целях выравнивания обеспеченности муниципальных образований в Камчатском крае по реализации ими их расходных обязательств	915	0703	05 1 15 40040		80 763.05986
	Субсидии бюджетным учреждениям на финансовое обеспечение государственного (муниципального) задания на оказание государственных (муниципальных) услуг (выполнение работ)	915	0703	05 1 15 40040	611	44 322.57760
	Субсидии автономным учреждениям на финансовое обеспечение государственного (муниципального) задания на оказание государственных (муниципальных) услуг (выполнение работ)	915	0703	05 1 15 40040	621	36 440.48226
	Расходы для осуществления государственных полномочий Камчатского края по выплате ежемесячной доплаты к заработной плате педагогическим работникам, имеющим ученые степени доктора наук, кандидата наук, государственные награды СССР, РСФСР и Российской Федерации, в отдельных муниципальных образовательных организациях в Камчатском крае	915	0703	05 1 15 40190		357.50000
	Субсидии бюджетным учреждениям на иные цели	915	0703	05 1 15 40190	612	178.75158
	Субсидии автономным учреждениям на иные цели	915	0703	05 1 15 40190	622	178.74842
	Культура	915	0801			73 375.07684
	Подпрограмма «Сохранение и развитие культуры в Петропавловск-Камчатском городском округе» Муниципальной программы «Создание условий для развития культуры, спорта и молодежной политики в Петропавловск-Камчатском городском округе»	915	0801	05 1 00 00000		73 375.07684
	Расходы за счет средств краевого бюджета, предоставленных в целях выравнивания обеспеченности муниципальных образований в Камчатском крае по реализации ими их расходных обязательств	915	0801	05 1 15 40040		73 375.07684
	Субсидии бюджетным учреждениям на финансовое обеспечение государственного (муниципального) задания на оказание государственных (муниципальных) услуг (выполнение работ)	915	0801	05 1 15 40040	611	52 779.47000
	Субсидии автономным учреждениям на финансовое обеспечение государственного (муниципального) задания на оказание государственных (муниципальных) услуг (выполнение работ)	915	0801	05 1 15 40040	621	20 595.60684
<b>17</b>	<b>Контрольное управление администрации Петропавловск-Камчатского городского округа – муниципальное учреждение</b>	<b>916</b>				<b>5 959.10000</b>
	Функционирование Правительства Российской Федерации, высших исполнительных органов государственной власти субъектов Российской Федерации, местных администраций	916	0104			5 465.67400
	Подпрограмма «Обеспечение деятельности органов администрации Петропавловск-Камчатского городского округа» Муниципальной программы «Совершенствование системы муниципального управления Петропавловск-Камчатского городского округа»	916	0104	09 3 00 00000		5 465.67400
	Расходы для осуществления отдельных государственных полномочий Камчатского края по осуществлению регионального государственного жилищного надзора в отношении юридических лиц, индивидуальных предпринимателей и граждан и по проведению проверок при осуществлении лицензионного контроля в отношении юридических лиц, индивидуальных предпринимателей, осуществляющих деятельность по управлению многоквартирными домами на основании лицензии	916	0104	09 3 16 40300		4 429.00000
	Фонд оплаты труда государственных (муниципальных) органов	916	0104	09 3 16 40300	121	2 986.12100
	Взносы по обязательному социальному страхованию на выплаты денежного содержания и иные выплаты работникам государственных (муниципальных) органов	916	0104	09 3 16 40300	129	901.80800
	Прочая закупка товаров, работ и услуг	916	0104	09 3 16 40300	244	541.07100

№	Наименование	Код бюджетной классификации				Годовой объем ассигнований
		Код мин-ва, ведомства	Раздел, Подраздел	Целевая статья	Вид расходов	
	Расходы для осуществления государственных полномочий Камчатского края по вопросам создания административных комиссий в целях привлечения к административной ответственности, предусмотренной законом Камчатского края	916	0104	09 3 80 40080		1 036.67400
	Фонд оплаты труда государственных (муниципальных) органов	916	0104	09 3 80 40080	121	773.17500
	Иные выплаты персоналу государственных (муниципальных) органов, за исключением фонда оплаты труда	916	0104	09 3 80 40080	122	30.00000
	Взносы по обязательному социальному страхованию на выплаты денежного содержания и иные выплаты работникам государственных (муниципальных) органов	916	0104	09 3 80 40080	129	233.49900
	Другие общегосударственные вопросы	916	0113			493.42600
	Подпрограмма «Обеспечение деятельности органов администрации Петропавловск-Камчатского городского округа» Муниципальной программы «Совершенствование системы муниципального управления Петропавловск-Камчатского городского округа»	916	0113	09 3 00 00000		493.42600
	Расходы для осуществления государственных полномочий Камчатского края по вопросам создания административных комиссий в целях привлечения к административной ответственности, предусмотренной законом Камчатского края	916	0113	09 3 80 40080		493.42600
	Фонд оплаты труда государственных (муниципальных) органов	916	0113	09 3 80 40080	121	354.04500
	Иные выплаты персоналу государственных (муниципальных) органов, за исключением фонда оплаты труда	916	0113	09 3 80 40080	122	32.46000
	Взносы по обязательному социальному страхованию на выплаты денежного содержания и иные выплаты работникам государственных (муниципальных) органов	916	0113	09 3 80 40080	129	106.92100
	<b>ИТОГО РАСХОДОВ:</b>					<b>5 879 957.15700</b>

Приложение 18  
к Решению Городской Думы  
Петропавловск-Камчатского городского округа  
от 22.03.2018 № 37-нд  
«О внесении изменений в Решение Городской Думы  
Петропавловск-Камчатского городского округа  
от 29.11.2017 № 13-нд  
«О бюджете Петропавловск-Камчатского городского округа  
на 2018 год и плановый период 2019-2020 годов»  
«Приложение 20  
к Решению Городской Думы  
Петропавловск-Камчатского городского округа  
от 29.11.2017 № 13-нд  
«О бюджете Петропавловск-Камчатского городского округа  
на 2018 год и плановый период 2019-2020 годов»

**Программа муниципальных внутренних заимствований  
Петропавловск-Камчатского городского округа на 2018 год и плановый период 2019-2020 годов**

тыс. рублей

Наименование	2018	2019	2020
<b>Общий объем внутренних заимствований:</b>	<b>200 000.00000</b>	<b>150 000.00000</b>	<b>150 000.00000</b>
привлечение	2 100 000.00000	2 050 000.00000	1 950 000.00000
погашение	1 900 000.00000	1 900 000.00000	1 800 000.00000
<b>Кредиты кредитных организаций в валюте Российской Федерации</b>	<b>200 000.00000</b>	<b>150 000.00000</b>	<b>150 000.00000</b>
привлечение кредитов	1 700 000.00000	1 650 000.00000	1 550 000.00000
погашение основной суммы долга	1 500 000.00000	1 500 000.00000	1 400 000.00000
<b>Бюджетные кредиты на пополнение остатков средств на счетах бюджетов субъектов Российской Федерации (местных бюджетов)</b>	<b>0.00000</b>	<b>0.00000</b>	<b>0.00000</b>
привлечение бюджетных кредитов	400 000.00000	400 000.00000	400 000.00000
погашение основной суммы долга	400 000.00000	400 000.00000	400 000.00000

Приложение 19  
к Решению Городской Думы  
Петропавловск-Камчатского городского округа  
от 22.03.2018 № 37-нд  
«О внесении изменений в Решение Городской Думы  
Петропавловск-Камчатского городского округа  
от 29.11.2017 № 13-нд  
«О бюджете Петропавловск-Камчатского городского округа  
на 2018 год и плановый период 2019-2020 годов»  
«Приложение 21  
к Решению Городской Думы  
Петропавловск-Камчатского городского округа  
от 29.11.2017 № 13-нд  
«О бюджете Петропавловск-Камчатского городского округа  
на 2018 год и плановый период 2019-2020 годов»

**Распределение бюджетных ассигнований муниципального дорожного фонда  
Петропавловск-Камчатского городского округа на 2018 год и плановый период 2019-2020 годов**

тыс. рублей

№ п/п	Наименование показателей	Код бюджетной классификации				Плановые назначения на 2018 год	Плановые назначения на 2019 год	Плановые назначения на 2020 год
		Администратор	Группа, Подгруппа	Статья и под-статья	Элемент, Группа подвида, Аналитическая группа			
<b>1.</b>	<b>ДОХОДЫ</b>							
<b>I.</b>	<b>НАЛОГИ на ТОВАРЫ (РАБОТЫ, УСЛУГИ), РЕАЛИЗУЕМЫЕ на ТЕРРИТОРИИ РОССИЙСКОЙ ФЕДЕРАЦИИ</b>				<b>7 830.87412</b>	<b>8 834.19348</b>	<b>9 240.27164</b>	
	Доходы от уплаты акцизов на дизельное топливо, подлежащие распределению между бюджетами субъектов Российской Федерации и местными бюджетами с учетом установленных дифференцированных нормативов отчислений в местные бюджеты	100	103	02230	01 0000 110	2 921.02002	3 310.75422	3 514.93257
	Доходы от уплаты акцизов на моторные масла для дизельных и (или) карбюраторных (инжекторных) двигателей, подлежащие распределению между бюджетами субъектов Российской Федерации и местными бюджетами с учетом установленных дифференцированных нормативов отчислений в местные бюджеты	100	103	02240	01 0000 110	22.41783	23.25248	23.99431
	Доходы от уплаты акцизов на автомобильный бензин, подлежащие распределению между бюджетами субъектов Российской Федерации и местными бюджетами с учетом установленных дифференцированных нормативов отчислений в местные бюджеты	100	103	02250	01 0000 110	5 339.14886	5 948.41256	6 310.06401
	Доходы от уплаты акцизов на прямогонный бензин, подлежащие распределению между бюджетами субъектов Российской Федерации и местными бюджетами с учетом установленных дифференцированных нормативов отчислений в местные бюджеты	100	103	02260	01 0000 110	-451.71259	-448.22578	-608.71925



№ п/п	Наименование показателей	Код бюджетной классификации				Плановые назначения на 2018 год	Плановые назначения на 2019 год	Плановые назначения на 2020 год
		Администратор	Группа, Подгруппа	Статья и под-статья	Элемент, Группа подвида, Аналитическая группа			
<b>II.</b>	<b>БЕЗВОЗМЕЗДНЫЕ ПОСТУПЛЕНИЯ</b>					<b>645 805.37300</b>	<b>335 210.22100</b>	<b>356 307.55000</b>
	Субсидии на реализацию Государственной программы Камчатского края «Развитие транспортной системы в Камчатском крае». Подпрограмма «Развитие дорожного хозяйства». Основное мероприятие «Строительство и реконструкция автомобильных дорог, транспортных развязок и мостовых переходов на автомобильных дорогах местного значения, предусматривающие софинансирование из краевого бюджета». Магистраль общегородского значения от поста ГАИ до ул. Академика Королева с развязкой в микрорайоне Северо-Восток в г. Петропавловске-Камчатском (за счет средств краевого дорожного фонда)	908	202	20077	04 7032 151	94 912.55000	31 785.61000	4 952.63091
	Субсидии на реализацию Государственной программы Камчатского края «Развитие транспортной системы в Камчатском крае». Подпрограмма «Развитие дорожного хозяйства». Основное мероприятие «Строительство и реконструкция автомобильных дорог, транспортных развязок и мостовых переходов на автомобильных дорогах местного значения, предусматривающие софинансирование из краевого бюджета». Автомобильная дорога по ул. Ларина с устройством транспортной развязки и водопропускными сооружениями (от остановки «Кольцо по улице Ларина» до пересечения с магистральной улицей в районе перспективной застройки в городе Петропавловске-Камчатском (за счет средств краевого дорожного фонда)	908	202	20077	04 7062 151	91 339.06973	72 424.61100	120 354.91909
	Субсидии на реализацию Государственной программы Камчатского края «Развитие транспортной системы в Камчатском крае». Подпрограмма «Развитие дорожного хозяйства». Основное мероприятие «Строительство и реконструкция автомобильных дорог, транспортных развязок и мостовых переходов на автомобильных дорогах местного значения, предусматривающие софинансирование из краевого бюджета». Строительство проезда от ул. Ленинградская д. 25 до ул. Ключевская д. 30 в г. Петропавловске-Камчатском (за счет средств краевого дорожного фонда)	908	202	20077	04 7092 151	28 553.75327	0.00000	0.00000
	Субсидии на реализацию Государственной программы Камчатского края «Формирование современной городской среды в Камчатском крае». Подпрограмма «Благоустройство территорий муниципальных образований в Камчатском крае». Основное мероприятие «Капитальный ремонт и ремонт автомобильных дорог общего пользования населенных пунктов Камчатского края (в том числе элементов улично-дорожной сети, включая тротуары и парковки), дворовых территорий многоквартирных домов и проездов к ним». (за счет средств краевого дорожного фонда)	907	202	29999	04 7042 151	431 000.00000	231 000.00000	231 000.00000
<b>ИТОГО ДОХОДОВ:</b>						<b>653 636.24712</b>	<b>344 044.41448</b>	<b>365 547.82164</b>
№ п/п	Наименование	Код бюджетной классификации				Плановые назначения на 2018 год	Плановые назначения на 2019 год	Плановые назначения на 2020 год
		Код мин-ва, ведомства	Раздел, Подраздел	Целевая статья	Вид расходов			
<b>2.</b>	<b>РАСХОДЫ</b>							
<b>I.</b>	<b>Управление городского хозяйства администрации Петропавловск-Камчатского городского округа-муниципальное учреждение</b>	<b>907</b>				<b>438 830.87412</b>	<b>239 834.19348</b>	<b>240 240.27164</b>
	Дорожное хозяйство (дорожные фонды)	907	0409			438 830.87412	239 834.19348	240 240.27164
	<b>За счет средств краевого бюджета</b>					<b>431 000.00000</b>	<b>231 000.00000</b>	<b>231 000.00000</b>
	Расходы за счет средств краевого бюджета, направленных на реализацию мероприятий соответствующей подпрограммы соответствующей государственной программы Камчатского края (за исключением инвестиционных мероприятий и субсидий, которым присвоены отдельные коды)	907	0409	12.2.02.4006O		431 000.00000	231 000.00000	231 000.00000
	Закупка товаров, работ, услуг в целях капитального ремонта государственного (муниципального) имущества	907	0409	12.2.02.4006O	243	9 600.00000	0.00000	0.00000
	Прочая закупка товаров, работ и услуг	907	0409	12.2.02.4006O	244	421 400.00000	231 000.00000	231 000.00000
	<b>За счет средств местного бюджета текущего года</b>					<b>7 830.87412</b>	<b>8 834.19348</b>	<b>9 240.27164</b>
	Расходы за счет средств местного бюджета, в целях софинансирования которых из краевого бюджета предоставляются субсидии	907	0409	12.2.02.S006O		7 830.87412	8 834.19348	9 240.27164
	Прочая закупка товаров, работ и услуг	907	0409	12.2.02.S006O	244	7 830.87412	8 834.19348	9 240.27164
<b>II.</b>	<b>Управление архитектуры, градостроительства и земельных отношений администрации Петропавловск-Камчатского городского округа – муниципальное учреждение</b>	<b>908</b>				<b>214 805.37300</b>	<b>104 210.22100</b>	<b>125 307.55000</b>
	Дорожное хозяйство (дорожные фонды)	908	0409			214 805.37300	104 210.22100	125 307.55000
	<b>За счет средств краевого бюджета</b>					<b>36 498.80000</b>	<b>0.00000</b>	<b>0.00000</b>
	<b>Строительство проезда по ул. Ленинградская, 25 до ул. Ключевская, 30 в г. Петропавловске-Камчатском</b>					<b>28 553.75327</b>	<b>0.00000</b>	<b>0.00000</b>
	Расходы за счет средств краевого бюджета, направленных на реализацию инвестиционных мероприятий соответствующей подпрограммы соответствующей государственной программы Камчатского края	908	0409	06 1 01 4007E		28 553.75327	0.00000	0.00000
	Бюджетные инвестиции в объекты капитального строительства государственной (муниципальной) собственности	908	0409	06 1 01 4007E	414	28 553.75327	0.00000	0.00000
	<b>Строительство автомобильной дороги по ул. Ларина с устройством транспортной развязки и водопропускными сооружениями (от остановки «Кольцо по улице Ларина» до пересечения с магистральной улицей в районе перспективной застройки) в г. Петропавловске-Камчатском</b>					<b>91 339.06973</b>	<b>72 424.61100</b>	<b>120 354.91909</b>
	Расходы за счет средств краевого бюджета, направленных на реализацию инвестиционных мероприятий соответствующей подпрограммы соответствующей государственной программы Камчатского края	908	0409	06 1 01 4007E		91 339.06973	72 424.61100	120 354.91909
	Бюджетные инвестиции в объекты капитального строительства государственной (муниципальной) собственности	908	0409	06 1 01 4007E	414	91 339.06973	72 424.61100	120 354.91909
	<b>Строительство магистрали общегородского значения от поста ГАИ до улицы Академика Королева с развязкой в микрорайоне Северо-Восток в г. Петропавловске-Камчатском (участок дороги от ул. Ларина до ул. Академика Королева)</b>					<b>94 912.55000</b>	<b>31 785.61000</b>	<b>4 952.63091</b>
	Расходы за счет средств краевого бюджета, направленных на реализацию инвестиционных мероприятий соответствующей подпрограммы соответствующей государственной программы Камчатского края	908	0409	06 1 01 4007E		94 912.55000	31 785.61000	4 952.63091
	Бюджетные инвестиции в объекты капитального строительства государственной (муниципальной) собственности	908	0409	06 1 01 4007E	414	94 912.55000	31 785.61000	4 952.63091
<b>ИТОГО РАСХОДОВ:</b>						<b>653 636.24712</b>	<b>344 044.41448</b>	<b>365 547.82164</b>

АДМИНИСТРАЦИЯ  
ПЕТРОПАВЛОВСК-КАМЧАТСКОГО ГОРОДСКОГО ОКРУГА**ПОСТАНОВЛЕНИЕ**

от 19.03.2018 г. № 478

**О внесении изменения в постановление администрации Петропавловск-Камчатского городского округа от 18.06.2014 № 1394 «О формировании фонда капитального ремонта многоквартирного дома, включенного в Региональную программу капитального ремонта общего имущества в многоквартирных домах в Камчатском крае на 2014-2043 годы, собственники помещений в котором не выбрали способ формирования фонда капитального ремонта, или выбранный ими способ не был реализован в установленный срок, на счете некоммерческой организации «Фонд капитального ремонта многоквартирных домов Камчатского края»**

Руководствуясь постановлением Правительства Камчатского края от 19.01.2018 № 14-П «О внесении изменения в приложение к постановлению Правительства Камчатского края от 12.02.2014 № 74-П «Об утверждении региональной программы капитального ремонта общего имущества в многоквартирных домах в Камчатском крае на 2014-2043 годы»,

ПОСТАНОВЛЯЮ:

1.1 Внести в постановление администрации Петропавловск-Камчатского городского округа

от 18.06.2014 № 1394 «О формировании фонда капитального ремонта многоквартирного дома, включенного в Региональную программу капитального ремонта общего имущества в многоквартирных домах в Камчатском крае на 2014-2043 годы, собственники помещений в котором не выбрали способ формирования фонда капитального ремонта, или выбранный ими способ не был реализован в установленный срок, на счете некоммерческой организации «Фонд капитального ремонта многоквартирных

домов Камчатского края» изменение, изложив перечень многоквартирных домов, включенных в Региональную программу капитального ремонта общего имущества в многоквартирных домах в Камчатском крае на 2014-2043 годы, утвержденную постановлением Правительства Камчатского края от 12.02.2014 № 74-П «Об утверждении региональной Программы капитального ремонта общего имущества в многоквартирных домах в Камчатском крае на 2014-2043 годы», собственники помещений в которых не выбра-

ли способ формирования фонда капитального ремонта, или выбранный ими способ не был реализован в установленный срок, в редакции согласно приложению.

2. Управлению делами администрации Петропавловск-Камчатского городского округа опубликовать настоящее постановление в газете «Град Петра и Павла» и разместить на официальном сайте администрации Петропавловск-Камчатского городского округа в информационно-телекоммуникационной сети «Интернет».

3. Настоящее постановление вступает в силу после дня его официального опубликования.

4. Контроль за исполнением настоящего постановления возложить на председателя Комитета по управлению жилищным фондом администрации Петропавловск-Камчатского городского округа.

*Глава  
Петропавловск-  
Камчатского  
городского округа  
В.Ю. Иваненко*

Приложение  
к постановлению администрации  
Петропавловск-Камчатского  
городского округа  
от 19.03.2018 № 478

Приложение  
к постановлению администрации  
Петропавловск-Камчатского  
городского округа  
от 18.06.2014 № 1394

**Перечень многоквартирных домов, включенных в Региональную программу капитального ремонта общего имущества в многоквартирных домах в Камчатском крае на 2014-2043 годы, утвержденную постановлением Правительства Камчатского края от 12.02.2014 № 74-П «Об утверждении региональной Программы капитального ремонта общего имущества в многоквартирных домах в Камчатском крае на 2014-2043 годы», собственники помещений в которых не выбрали способ формирования фонда капитального ремонта, или выбранный ими способ не был реализован в установленный срок**

№	Наименование улицы, номер дома
1	50 лет Октября, 10
2	50 лет Октября, 10/1
3	50 лет Октября, 12
4	50 лет Октября, 13
5	50 лет Октября, 13а
6	50 лет Октября, 14
7	50 лет Октября, 15/1
8	50 лет Октября, 15/2
9	50 лет Октября, 15/3
10	50 лет Октября, 15/4
11	50 лет Октября, 15/5
12	50 лет Октября, 15/6
13	50 лет Октября, 15/7
14	50 лет Октября, 15/8
15	50 лет Октября, 18
16	50 лет Октября, 18/2
17	50 лет Октября, 20
18	50 лет Октября, 20/1
19	50 лет Октября, 22
20	50 лет Октября, 24
21	50 лет Октября, 25
22	50 лет Октября, 25/1
23	50 лет Октября, 26
24	50 лет Октября, 27
25	50 лет Октября, 28
26	50 лет Октября, 29
27	50 лет Октября, 31
28	50 лет Октября, 33
29	50 лет Октября, 35
30	50 лет Октября, 4/1
31	50 лет Октября, 4/2
32	50 лет Октября, 4/3
33	50 лет Октября, 5/1
34	50 лет Октября, 5/2
35	50 лет Октября, 6
36	50 лет Октября, 7
37	50 лет Октября, 7/1
38	50 лет Октября, 7/3
39	50 лет Октября, 8

№	Наименование улицы, номер дома
40	50 лет Октября, 9
41	50 лет Октября, 9/1
42	50 лет Октября, 9/2
43	50 лет Октября, 9/3
44	50 лет Октября, 9/5
45	50 лет Октября, 9/6
46	50 лет Октября, 9/7
47	50 лет Октября, 9/8
48	Абеля, 10
49	Абеля, 12
50	Абеля, 13
51	Абеля, 14
52	Абеля, 15
53	Абеля, 17
54	Абеля, 19
55	Абеля, 21
56	Абеля, 25
57	Абеля, 27
58	Абеля, 29
59	Абеля, 31
60	Абеля, 33
61	Абеля, 35
62	Абеля, 37
63	Абеля, 39
64	Абеля, 4
65	Абеля, 7
66	Абеля, 8
67	Абеля, 8/1
68	Авиационная, 10
69	Авиационная, 10а
70	Авиационная, 11
71	Авиационная, 13
72	Авиационная, 16
73	Авиационная, 17
74	Авиационная, 18
75	Авиационная, 8
76	Автомобилистов, 1
77	Автомобилистов, 10
78	Автомобилистов, 12
79	Автомобилистов, 14

№	Наименование улицы, номер дома
80	Автомобилистов, 14/1
81	Автомобилистов, 15
82	Автомобилистов, 16
83	Автомобилистов, 17
84	Автомобилистов, 18
85	Автомобилистов, 19
86	Автомобилистов, 20
87	Автомобилистов, 21
88	Автомобилистов, 22
89	Автомобилистов, 24
90	Автомобилистов, 27
91	Автомобилистов, 27/1
92	Автомобилистов, 29
93	Автомобилистов, 3
94	Автомобилистов, 31
95	Автомобилистов, 35
96	Автомобилистов, 37
97	Автомобилистов, 43
98	Автомобилистов, 45
99	Автомобилистов, 45/2
100	Автомобилистов, 47
101	Автомобилистов, 49
102	Автомобилистов, 49/1
103	Автомобилистов, 49/2
104	Автомобилистов, 5
105	Автомобилистов, 51
106	Автомобилистов, 53
107	Автомобилистов, 57
108	Автомобилистов, 59
109	Автомобилистов, 7
110	Академика Королева, 11
111	Академика Королева, 13
112	Академика Королева, 19
113	Академика Королева, 19/1
114	Академика Королева, 21
115	Академика Королева, 25
116	Академика Королева, 29
117	Академика Королева, 31
118	Академика Королева, 33
119	Академика Королева, 35

№	Наименование улицы, номер дома
120	Академика Королева, 39
121	Академика Королева, 39/2
122	Академика Королева, 41
123	Академика Королева, 41/1
124	Академика Королева, 43/1
125	Академика Королева, 45
126	Академика Королева, 47
127	Академика Королева, 47/1
128	Академика Королева, 47/2
129	Академика Королева, 49
130	Академика Королева, 51
131	Академика Королева, 55
132	Академика Королева, 7/30
133	Академика Королева, 9
134	Академика Королева, 9а
135	Академика Курчатова, 1
136	Академика Курчатова, 11
137	Академика Курчатова, 15
138	Академика Курчатова, 19
139	Академика Курчатова, 21
140	Академика Курчатова, 23
141	Академика Курчатова, 25
142	Академика Курчатова, 27
143	Академика Курчатова, 3
144	Академика Курчатова, 31
145	Академика Курчатова, 33
146	Академика Курчатова, 35
147	Академика Курчатова, 39
148	Академика Курчатова, 41
149	Академика Курчатова, 43
150	Академика Курчатова, 45
151	Академика Курчатова, 47
152	Академика Курчатова, 5
153	Академика Курчатова, 51
154	Академика Курчатова, 53
155	Академика Курчатова, 55
156	Академика Курчатова, 7
157	Академика Курчатова, 9
158	Аммональная Падь, 1а
159	Аммональная Падь, 2

№	Наименование улицы, номер дома
160	Аммональная Падь, 4
161	Амурская, 1
162	Амурская, 3
163	Арсеньева, 2
164	Арсеньева, 35
165	Арсеньева, 37
166	Арсеньева, 39
167	Арсеньева, 4
168	Арсеньева, 41
169	Арсеньева, 45
170	Арсеньева, 4а
171	Арсеньева, 6а
172	Арсеньева, 8
173	Арсеньева, 8а
174	Атласова, 21
175	Атласова, 22
176	Атласова, 22а
177	Атласова, 25
178	Атласова, 27
179	Атласова, 29
180	Батарейная, 1
181	Батарейная, 2
182	Батарейная, 3
183	Батарейная, 4
184	Батарейная, 5
185	Батарейная, 6
186	Батарейная, 7
187	Батарейная, 8
188	Батарейная, 9
189	Беринга, 105
190	Беринга, 106
191	Беринга, 107
192	Беринга, 113
193	Беринга, 117
194	Беринга, 119
195	Беринга, 4а
196	Беринга, 90
197	Бийская, 2а
198	Бийская, 4
199	Бийская, 6

№	Наименование улицы, номер дома
200	Бийская, 7
201	Бийская, 8
202	Боевая, 1
203	Боевая, 1а
204	Боевая, 2
205	Боевая, 3
206	Боевая, 9
207	Ботанический, 1
208	Ботанический, 11
209	Ботанический, 3
210	Ботанический, 5
211	Ботанический, 7
212	Ботанический, 9
213	Бохняка, 1
214	Бохняка, 10
215	Бохняка, 11
216	Бохняка, 12
217	Бохняка, 14
218	Бохняка, 15
219	Бохняка, 16
220	Бохняка, 16/2
221	Бохняка, 17
222	Бохняка, 18
223	Бохняка, 19
224	Бохняка, 2
225	Бохняка, 20
226	Бохняка, 25
227	Бохняка, 3
228	Бохняка, 4
229	Бохняка, 5
230	Бохняка, 6
231	Бохняка, 7
232	Бохняка, 8
233	Братская, 7
234	Вилюйская, 115
235	Вилюйская, 20
236	Вилюйская, 41
237	Вилюйская, 43
238	Вилюйская, 45
239	Вилюйская, 54
240	Вилюйская, 77
241	Вилюйская, 79
242	Виталия Кручины, 10
243	Виталия Кручины, 10/1
244	Виталия Кручины, 10/2
245	Виталия Кручины, 10/3
246	Виталия Кручины, 10/4
247	Виталия Кручины, 10/6
248	Виталия Кручины, 15
249	Виталия Кручины, 17
250	Виталия Кручины, 2, корпус 1
251	Виталия Кручины, 2, корпус 2
252	Виталия Кручины, 2, корпус 3
253	Виталия Кручины, 3
254	Виталия Кручины, 3/1
255	Виталия Кручины, 4
256	Виталия Кручины, 4/1
257	Виталия Кручины, 4/2
258	Виталия Кручины, 4/3
259	Виталия Кручины, 5
260	Виталия Кручины, 6/1
261	Виталия Кручины, 6/2
262	Виталия Кручины, 6/3
263	Виталия Кручины, 6/4
264	Виталия Кручины, 7
265	Виталия Кручины, 8/2
266	Виталия Кручины, 8/3
267	Виталия Кручины, 8/4
268	Виталия Кручины, 8/5
269	Виталия Кручины, 8/7
270	Виталия Кручины, 8/8
271	Виталия Кручины, 8/9
272	Владивостокская, 10
273	Владивостокская, 12

№	Наименование улицы, номер дома
274	Владивостокская, 14
275	Владивостокская, 15
276	Владивостокская, 17
277	Владивостокская, 19
278	Владивостокская, 2
279	Владивостокская, 25
280	Владивостокская, 27
281	Владивостокская, 31
282	Владивостокская, 35а
283	Владивостокская, 35б
284	Владивостокская, 4
285	Владивостокская, 41
286	Владивостокская, 41/1
287	Владивостокская, 41/3
288	Владивостокская, 41/4
289	Владивостокская, 43
290	Владивостокская, 45
291	Владивостокская, 45/1
292	Владивостокская, 45/2
293	Владивостокская, 47/1
294	Владивостокская, 47/2
295	Владивостокская, 47/3
296	Владивостокская, 6
297	Владивостокская, 7
298	Владивостокская, 8
299	Войцешека, 13
300	Войцешека, 15
301	Войцешека, 17
302	Войцешека, 19
303	Войцешека, 23
304	Войцешека, 7
305	Войцешека, 7а
306	Войцешека, 9
307	Войцешека, 9а
308	Вольского, 24
309	Вольского, 28
310	Вольского, 4/1
311	Вольского, 6/2
312	Вольского, 6/3
313	Вулканная, 19
314	Гастелло, 5
315	Гастелло, 7
316	Гастелло, 9
317	Геологическая, 11
318	Геологическая, 4
319	Геологическая, 7
320	Геологическая, 8
321	Горького, 10
322	Горького, 11
323	Горького, 12
324	Горького, 13
325	Горького, 14
326	Горького, 15
327	Горького, 15/1
328	Горького, 15/2
329	Горького, 16
330	Горького, 17
331	Горького, 18
332	Горького, 19
333	Горького, 4а
334	Давыдова, 11
335	Давыдова, 13
336	Давыдова, 17
337	Давыдова, 21
338	Давыдова, 23
339	Давыдова, 25
340	Давыдова, 27
341	Давыдова, 3
342	Давыдова, 5
343	Давыдова, 7
344	Дальневосточная, 10
345	Дальневосточная, 12
346	Дальневосточная, 14
347	Дальневосточная, 16

№	Наименование улицы, номер дома
348	Дальневосточная, 18
349	Дальневосточная, 22
350	Дальневосточная, 24
351	Дальневосточная, 26
352	Дальневосточная, 28
353	Дальневосточная, 30
354	Дальневосточная, 32
355	Дальневосточная, 34
356	Дальневосточная, 36
357	Дальневосточная, 38
358	Дальневосточная, 40/1
359	Дальневосточная, 40/2
360	Дальневосточная, 40/3
361	Дальневосточная, 6
362	Дальневосточная, 8
363	Дальняя, 1
364	Дальняя, 10
365	Дальняя, 24
366	Дальняя, 26
367	Дальняя, 26/1
368	Дальняя, 32
369	Дальняя, 36
370	Дальняя, 38
371	Дальняя, 40
372	Дальняя, 48
373	Дальняя, 50
374	Дальняя, 52
375	Дзержинского, 10
376	Дзержинского, 14
377	Дзержинского, 16
378	Дзержинского, 18
379	Дзержинского, 2
380	Дзержинского, 20
381	Дзержинского, 22
382	Дзержинского, 2а
383	Днепровская, 2
384	Днепровская, 4
385	Елизовское шоссе, 26
386	Заводская, 10а
387	Заводская, 13
388	Заводская, 15
389	Заводская, 17
390	Заводская, 18
391	Заводская, 19
392	Заводская, 21
393	Заводская, 6а
394	Заводская, 7
395	Заводская, 7/1
396	Заводская, 8а
397	Завойко, 63
398	Закхеева, 3
399	Закхеева, 5
400	Звездная, 1
401	Звездная, 10
402	Звездная, 11
403	Звездная, 12
404	Звездная, 12/1
405	Звездная, 14
406	Звездная, 15
407	Звездная, 19
408	Звездная, 20
409	Звездная, 20а
410	Звездная, 21
411	Звездная, 23
412	Звездная, 25/1
413	Звездная, 27
414	Звездная, 30
415	Звездная, 30/1
416	Звездная, 4
417	Звездная, 4/1
418	Звездная, 5
419	Звездная, 5/1
420	Звездная, 5/2
421	Звездная, 6

№	Наименование улицы, номер дома
422	Звездная, 6/1
423	Звездная, 7
424	Звездная, 8
425	Звездная, 8а
426	Звездная, 9
427	Зеленая роща, 2
428	Зеленая роща, 2а
429	Зеленая роща, 4
430	Зеленая роща, 4а
431	Зеркальная, 52
432	Зеркальная, 54
433	Зеркальная, 56
434	Зеркальная, 58
435	Индустриальная, 1
436	Индустриальная, 11
437	Индустриальная, 12
438	Индустриальная, 21
439	Индустриальная, 23
440	Индустриальная, 25
441	Индустриальная, 27
442	Индустриальная, 27/1
443	Индустриальная, 28
444	Индустриальная, 3
445	Индустриальная, 30
446	Индустриальная, 32
447	Индустриальная, 33
448	Индустриальная, 7
449	Индустриальная, 9
450	Кавказская, 20
451	Кавказская, 30
452	Кавказская, 32
453	Кавказская, 34
454	Кавказская, 34/1
455	Кавказская, 38
456	Капитана Беляева, 1
457	Капитана Беляева, 11
458	Капитана Беляева, 1а
459	Капитана Беляева, 2
460	Капитана Беляева, 3
461	Капитана Беляева, 4
462	Капитана Беляева, 5
463	Капитана Беляева, 7
464	Капитана Беляева, 9
465	Капитана Беляева, 9/1
466	Капитана Беляева, 9б
467	Капитана Драбкина, 1
468	Капитана Драбкина, 11
469	Капитана Драбкина, 12
470	Капитана Драбкина, 14
471	Капитана Драбкина, 6
472	Капитана Драбкина, 8
473	Карагинская, 78
474	Карбышева, 10
475	Карбышева, 10/1
476	Карбышева, 12
477	Карбышева, 14
478	Карбышева, 14/1
479	Карбышева, 14/2
480	Карбышева, 16
481	Карбышева, 18
482	Карбышева, 2
483	Карбышева, 20
484	Карбышева, 3
485	Карбышева, 4
486	Карбышева, 4/1
487	Карбышева, 4/2
488	Карбышева, 6
489	Карбышева, 6/1
490	Карла Маркса, 11
491	Карла Маркса, 13
492	Карла Маркса, 17
493	Карла Маркса, 19
494	Карла Маркса, 2
495	Карла Маркса, 2/1

№	Наименование улицы, номер дома
496	Карла Маркса, 2/2
497	Карла Маркса, 8
498	Карла Маркса, 9
499	Кирдищева, 10
500	Кирдищева, 11
501	Кирдищева, 12
502	Кирдищева, 13
503	Кирдищева, 15
504	Кирдищева, 17
505	Кирдищева, 19
506	Кирдищева, 2
507	Кирдищева, 21
508	Кирдищева, 3
509	Кирдищева, 4
510	Кирдищева, 5
511	Кирдищева, 7
512	Ключевская, 17
513	Ключевская, 19
514	Ключевская, 19а
515	Ключевская, 20
516	Ключевская, 21а
517	Ключевская, 23
518	Ключевская, 23а
519	Ключевская, 24
520	Ключевская, 25
521	Ключевская, 26
522	Ключевская, 29б
523	Ключевская, 30
524	Ключевская, 37
525	Ключевская, 39
526	Ключевская, 42
527	Ключевская, 44
528	Ключевская, 45
529	Ключевская, 5
530	Ключевская, 50
531	Ключевская, 52
532	Ключевская, 7
533	Ключевская, 9
534	Козельская, 14
535	Козельская, 7
536	Козельская, 8
537	Командорская, 12
538	Командорская, 2
539	Командорская, 8
540	Командорская, 9
541	Комсомольская, 1
542	Комсомольская, 10
543	Комсомольская, 12
544	Комсомольская, 14
545	Комсомольская, 2
546	Комсомольская, 4
547	Комсомольская, 5
548	Комсомольская, 6
549	Комсомольская, 7
550	Комсомольская, 8
551	Комсомольская, 9
552	Корякская, 20
553	Корякская, 3
554	Корякская, 3а
555	Космический, 10
556	Космический, 12
557	Космический, 17
558	Космический, 18
559	Космический, 19
560	Космический, 20
561	Космический, 3 блок Б
562	Космический, 3 блок В
563	Космический, 4
564	Космический, 5 корпус А
565	Космический, 5 корпус Б
566	Космический, 5 корпус В
567	Космический, 7 корпус А
568	Космический, 7 корпус Б
569	Космический, 7 корпус В

№	Наименование улицы, номер дома	№	Наименование улицы, номер дома	№	Наименование улицы, номер дома	№	Наименование улицы, номер дома	№	Наименование улицы, номер дома
570	Космонавтов, 3	643	Ларина, 6/8	716	Молчанова, 14	784	Океанская, 78	857	Петра Ильичева, 54
571	Космонавтов, 5	644	Ларина, 8/1	717	Молчанова, 15	785	Океанская, 79	858	Петра Ильичева, 56
572	Космонавтов, 53	645	Ларина, 8/5	718	Молчанова, 16	786	Океанская, 80	859	Петра Ильичева, 57
573	Космонавтов, 55	646	Ленинградская, 1	719	Молчанова, 3	787	Океанская, 80/1	860	Петра Ильичева, 58
574	Космонавтов, 57	647	Ленинградская, 116	720	Молчанова, 4	788	Океанская, 80а	861	Петра Ильичева, 60
575	Красная Сопка, 40	648	Ленинградская, 124	721	Молчанова, 5	789	Океанская, 80б	862	Петра Ильичева, 62
576	Красная Сопка, 42	649	Ленинградская, 124а	722	Молчанова, 7	790	Океанская, 81	863	Петра Ильичева, 63
577	Красная Сопка, 42/1	650	Ленинградская, 39	723	Морская, 11	791	Океанская, 82	864	Петра Ильичева, 68
578	Красная Сопка, 44	651	Ленинградская, 65	724	Морская, 13	792	Океанская, 83	865	Петра Ильичева, 7
579	Красная Сопка, 46	652	Ленинградская, 65/1	725	Морская, 21	793	Океанская, 84	866	Петра Ильичева, 74
580	Красная Сопка, 85	653	Ленинградская, 72	726	Морская, 23	794	Океанская, 86	867	Петра Ильичева, 78
581	Красноармейская, 18	654	Ленинградская, 74	727	Морская, 25	795	Океанская, 88	868	Петра Ильичева, 9
582	Кроноцкая, 12	655	Ленинградская, 81	728	Морская, 36	796	Океанская, 90/1	869	Петропавловское шоссе, 10
583	Кроноцкая, 12/1	656	Ленинградская, 83	729	Морская, 37	797	Океанская, 91	870	Петропавловское шоссе, 12
584	Кроноцкая, 16	657	Ленинградская, 9а	730	Морская, 46	798	Океанская, 92б	871	Петропавловское шоссе, 23
585	Кроноцкая, 18	658	Ленинская, 10	731	Морская, 64	799	Океанская, 92в	872	Петропавловское шоссе, 27/2
586	Кроноцкая, 2	659	Ленинская, 32	732	Морская, 71	800	Океанская, 94	873	Петропавловское шоссе, 27а
587	Кроноцкая, 4	660	Ленинская, 36	733	Набережная, 20	801	Океанская, 94а	874	Петропавловское шоссе, 29
588	Кроноцкая, 6	661	Ленинская, 60	734	Никифора Бойко, 12	802	Олега Кошевого, 10	875	Петропавловское шоссе, 31а
589	Кроноцкая, 8	662	Ленинская, 67	735	Никифора Бойко, 16	803	Олега Кошевого, 10/1	876	Петропавловское шоссе, 33
590	Крылова, 3	663	Ленинская, 8	736	Никифора Бойко, 22	804	Олега Кошевого, 10/2	877	Петропавловское шоссе, 37
591	Крылова, 8	664	Лермонтова, 10	737	Николаевой-Терешковой В.В., 1	805	Омская, 30	878	Петропавловское шоссе, 39
592	Курильская, 10	665	Лермонтова, 12	738	Николаевой-Терешковой В.В., 2	806	Орбитальный, 10	879	Петропавловское шоссе, 43
593	Курильская, 12	666	Лермонтова, 12а	739	Николаевой-Терешковой В.В., 3	807	Орбитальный, 11	880	Пийпа Б.И., 1
594	Курильская, 14	667	Лермонтова, 14а	740	Николаевой-Терешковой В.В., 5	808	Орбитальный, 12	881	Пийпа Б.И., 2
595	Курильская, 19	668	Лермонтова, 18	741	Николаевой-Терешковой В.В., 6	809	Орбитальный, 2	882	Пийпа Б.И., 3
596	Курильская, 20	669	Лермонтова, 20	742	Николаевой-Терешковой В.В., 7	810	Орбитальный, 3	883	Пийпа Б.И., 6
597	Курильская, 22	670	Лермонтова, 20/1	743	Николаевой-Терешковой В.В., 8	811	Орбитальный, 4	884	Пийпа Б.И., 8
598	Курильская, 26	671	Лермонтова, 20а	744	Николаевой-Терешковой В.В., 9	812	Орбитальный, 5	885	Пийпа Б.И., 10
599	Курильская, 30	672	Лермонтова, 22	745	Новая, 1	813	Орбитальный, 6	886	Победы, 1
600	Курильская, 32	673	Лермонтова, 22а	746	Новая, 2	814	Орбитальный, 7	887	Победы, 10
601	Курильская, 34	674	Лермонтова, 24а	747	Новая, 2/1	815	Орбитальный, 8	888	Победы, 10/1
602	Курильская, 8	675	Лермонтова, 26	748	Обороны 1854 года, 16	816	Орбитальный, 9	889	Победы, 101
603	Кутузова, 12а	676	Лермонтова, 28	749	Обороны 1854 года, 22	817	Павлова, 2	890	Победы, 15
604	Кутузова, 12б	677	Лермонтова, 30	750	Обороны 1854 года, 24	818	Павлова, 3	891	Победы, 21
605	Кутузова, 14а	678	Лизы Чайкиной, 13	751	Обороны 1854 года, 26	819	Павлова, 4	892	Победы, 29
606	Кутузова, 16а	679	Лизы Чайкиной, 15	752	Океанская, 102	820	Павлова, 6	893	Победы, 3
607	Кутузова, 16б	680	Лизы Чайкиной, 17	753	Океанская, 102	821	Павлова, 7	894	Победы, 31
608	Кутузова, 18а	681	Ломоносова, 14	754	Океанская, 111	822	Павлова, 79	895	Победы, 33
609	Ларина, 11	682	Ломоносова, 4	755	Океанская, 113	823	Павлова, 8	896	Победы, 37
610	Ларина, 12	683	Лукашевского, 10	756	Океанская, 115	824	Партизанская, 13	897	Победы, 39
611	Ларина, 12 корпус 1	684	Лукашевского, 8	757	Океанская, 117	825	Партизанская, 25	898	Победы, 4
612	Ларина, 12 корпус 2	685	Максутова, 12	758	Океанская, 119	826	Партизанская, 28	899	Победы, 4/1
613	Ларина, 16	686	Максутова, 15а	759	Океанская, 12	827	Партизанская, 30	900	Победы, 41/1
614	Ларина, 16/1	687	Максутова, 17а	760	Океанская, 121/1	828	Партизанская, 31	901	Победы, 45
615	Ларина, 16/2	688	Максутова, 18	761	Океанская, 121/2	829	Партизанская, 33	902	Победы, 45/1
616	Ларина, 16/3	689	Максутова, 19а	762	Океанская, 22б	830	Партизанская, 34	903	Победы, 49/1
617	Ларина, 17	690	Максутова, 29	763	Океанская, 22г	831	Партизанская, 35	904	Победы, 5
618	Ларина, 18	691	Максутова, 33	764	Океанская, 24	832	Партизанская, 42	905	Победы, 51
619	Ларина, 18/1	692	Максутова, 36	765	Океанская, 30	833	Партизанская, 56	906	Победы, 55
620	Ларина, 22/1	693	Максутова, 36а	766	Океанская, 40/1	834	Партизанская, 62	907	Победы, 57
621	Ларина, 22/2	694	Максутова, 37	767	Океанская, 54б	835	Первомайская, 10	908	Победы, 59/1
622	Ларина, 22/3	695	Максутова, 38	768	Океанская, 56	836	Первомайская, 12	909	Победы, 6/2
623	Ларина, 22/4	696	Максутова, 38а	769	Океанская, 58	837	Первомайская, 15	910	Победы, 6/3
624	Ларина, 22/5	697	Максутова, 44	770	Океанская, 60	838	Первомайская, 16	911	Победы, 61
625	Ларина, 22/8	698	Максутова, 44/1	771	Океанская, 62	839	Первомайская, 2	912	Победы, 7
626	Ларина, 22/9	699	Маршала Блюхера, 33	772	Океанская, 63/1	840	Первомайская, 8	913	Победы, 73
627	Ларина, 26	700	Маршала Блюхера, 37	773	Океанская, 64	841	Петра Ильичева, 12	914	Победы, 75
628	Ларина, 27	701	Маршала Блюхера, 39	774	Океанская, 65	842	Петра Ильичева, 17	915	Победы, 8
629	Ларина, 3	702	Маршала Блюхера, 41	775	Океанская, 65/1	843	Петра Ильичева, 2	916	Победы, 8/1
630	Ларина, 30	703	Маршала Блюхера, 43	776	Океанская, 65/2	844	Петра Ильичева, 20	917	Победы, 8/2
631	Ларина, 31	704	Маршала Блюхера, 45	777	Океанская, 65/3	845	Петра Ильичева, 24а	918	Победы, 81
632	Ларина, 32	705	Мишенная, 102	778	Океанская, 65/4	846	Петра Ильичева, 30	919	Победы, 9
633	Ларина, 33	706	Мишенная, 110	779	Океанская, 67	847	Петра Ильичева, 45	920	Пограничная, 10
634	Ларина, 38	707	Мишенная, 112	780	Океанская, 67/1	848	Петра Ильичева, 46	921	Пограничная, 14
635	Ларина, 40	708	Мишенная, 116	781	Океанская, 73	849	Петра Ильичева, 47	922	Пограничная, 16
636	Ларина, 6 корпус 1	709	Мишенная, 116/1	782	Океанская, 75	850	Петра Ильичева, 48	923	Пограничная, 18
637	Ларина, 6 корпус 2	710	Мишенная, 116/2	783	Океанская, 77	851	Петра Ильичева, 49	924	Пограничная, 20
638	Ларина, 6 корпус 3	711	Мишенная, 118			852	Петра Ильичева, 49/1	925	Пограничная, 20/1
639	Ларина, 6/4	712	Мишенная, 120			853	Петра Ильичева, 50	926	Пограничная, 20/2
640	Ларина, 6/5	713	Мишенная, 2а			854	Петра Ильичева, 51/1	927	Пограничная, 21
641	Ларина, 6/6	714	Молчанова, 1			855	Петра Ильичева, 52	928	Пограничная, 22
642	Ларина, 6/7	715	Молчанова, 10			856	Петра Ильичева, 53	929	Пограничная, 23

№	Наименование улицы, номер дома	№	Наименование улицы, номер дома	№	Наименование улицы, номер дома	№	Наименование улицы, номер дома	№	Наименование улицы, номер дома
930	Пограничная, 24	1003	Рыбацкая, 16	1076	Савченко, 35 корпус 2	1149	Труда, 31	1222	Циолковского, 15
931	Пограничная, 24/1	1004	Рыбацкая, 4	1077	Савченко, 35 корпус 3	1150	Труда, 33	1223	Циолковского, 19
932	Пограничная, 26	1005	Рыбацкой Славы, 1	1078	Савченко, 4	1151	Труда, 35	1224	Циолковского, 21
933	Пограничная, 30	1006	Рыбацкой Славы, 11	1079	Савченко, 6	1152	Труда, 37	1225	Циолковского, 23
934	Пограничная, 30/1	1007	Рыбацкой Славы, 12	1080	Савченко, 7	1153	Труда, 39	1226	Циолковского, 27
935	Пограничная, 33	1008	Рыбацкой Славы, 13	1081	Савченко, 8	1154	Труда, 41	1227	Циолковского, 29
936	Пограничная, 35/1	1009	Рыбацкой Славы, 15	1082	Савченко, 9	1155	Труда, 43	1228	Циолковского, 30
937	Пограничная, 35/2	1010	Рыбацкой Славы, 17	1083	Садовый, 10	1156	Труда, 5	1229	Циолковского, 32
938	Пограничная, 42	1011	Рыбацкой Славы, 19	1084	Садовый, 3	1157	Тундровая, 42	1230	Циолковского, 33
939	Пограничная, 42/2	1012	Рыбацкой Славы, 3	1085	Садовый, 4	1158	Тургенева, 14	1231	Циолковского, 34
940	Пограничная, 44/1	1013	Рыбацкой Славы, 7	1086	Садовый, 5	1159	Тургенева, 52	1232	Циолковского, 35
941	Пограничная, 93	1014	Рябиковская, 10	1087	Садовый, 6	1160	Тургенева, 53	1233	Циолковского, 35/1
942	Пограничная, 95	1015	Рябиковская, 101	1088	Садовый, 7	1161	Туристический, 24	1234	Циолковского, 36
943	Пограничная, 97	1016	Рябиковская, 24	1089	Садовый, 8	1162	Туристический, 25	1235	Циолковского, 37
944	Полевая, 25	1017	Рябиковская, 27	1090	Сахалинская, 19	1163	Туристический, 27	1236	Циолковского, 38
945	Пономарева, 1	1018	Рябиковская, 28	1091	Сахалинская, 2	1164	Туристический, 28	1237	Циолковского, 39
946	Пономарева, 10	1019	Рябиковская, 2а	1092	Сахалинская, 4	1165	Туристический, 5	1238	Циолковского, 45
947	Пономарева, 11	1020	Рябиковская, 31	1093	Сахалинская, 4а	1166	Туристический, 9	1239	Циолковского, 45/1
948	Пономарева, 17	1021	Рябиковская, 34	1094	Сахалинская, 6	1167	Тушканова, 10	1240	Циолковского, 47
949	Пономарева, 2	1022	Рябиковская, 35а	1095	Свердлова, 14а	1168	Тушканова, 10/2	1241	Циолковского, 57
950	Пономарева, 23	1023	Рябиковская, 35б	1096	Свердлова, 15	1169	Тушканова, 11	1242	Циолковского, 63
951	Пономарева, 27	1024	Рябиковская, 37	1097	Свердлова, 17	1170	Тушканова, 12	1243	Циолковского, 65
952	Пономарева, 29	1025	Рябиковская, 39	1098	Свердлова, 19	1171	Тушканова, 12/1	1244	Циолковского, 67
953	Пономарева, 3	1026	Рябиковская, 57а	1099	Свердлова, 21	1172	Тушканова, 13	1245	Циолковского, 7
954	Пономарева, 31	1027	Рябиковская, 59в	1100	Свердлова, 2а	1173	Тушканова, 14	1246	Циолковского, 81
955	Пономарева, 35	1028	Рябиковская, 59г	1101	Свердлова, 5	1174	Тушканова, 15	1247	Циолковского, 83
956	Пономарева, 37	1029	Рябиковская, 59д	1102	Свердлова, 7	1175	Тушканова, 17	1248	Циолковского, 9/2
957	Пономарева, 39	1030	Рябиковская, 6	1103	Свердлова, 8а	1176	Тушканова, 29	1249	Чубарова, 1/1
958	Пономарева, 4	1031	Рябиковская, 60	1104	Советская, 16	1177	Тушканова, 29/1	1250	Чубарова, 10
959	Пономарева, 5	1032	Рябиковская, 60а	1105	Советская, 19	1178	Тушканова, 3	1251	Чубарова, 14
960	Пономарева, 6	1033	Рябиковская, 62	1106	Советская, 20	1179	Тушканова, 4	1252	Чубарова, 3
961	Пономарева, 7	1034	Рябиковская, 63	1107	Советская, 21	1180	Тушканова, 5	1253	Чубарова, 4
962	Пономарева, 7а	1035	Рябиковская, 64	1108	Советская, 23	1181	Тушканова, 5/1	1254	Чубарова, 4/1
963	Пономарева, 9	1036	Рябиковская, 65	1109	Советская, 36	1182	Тушканова, 6	1255	Чубарова, 5
964	Попова, 31б	1037	Рябиковская, 65а	1110	Советская, 37	1183	Тушканова, 7	1256	Чубарова, 5/2
965	Попова, 33	1038	Рябиковская, 66	1111	Советская, 38	1184	Тушканова, 7/1	1257	Чубарова, 5/3
966	Попова, 35	1039	Рябиковская, 68	1112	Советская, 40	1185	Тушканова, 7/2	1258	Чубарова, 6
967	Попова, 37	1040	Рябиковская, 70	1113	Советская, 47	1186	Тушканова, 8	1259	Чубарова, 8
968	Попова, 39	1041	Рябиковская, 71/1	1114	Советская, 48	1187	Уссурийская, 2	1260	Шевченко 2-я, 3
969	Попова, 41	1042	Рябиковская, 78	1115	Солнечная, 1/1	1188	Уссурийская, 4	1261	Шевченко 2-я, 5
970	Портовская, 11	1043	Рябиковская, 80	1116	Солнечная, 1/4	1189	Уссурийская, 6	1262	Шевченко 2-я, 7
971	Портовская, 14	1044	Рябиковская, 81/1	1117	Солнечная, 11	1190	Фестивальная, 22	1263	Шевченко 2-я, 9
972	Портовская, 3	1045	Рябиковская, 81/2	1118	Солнечная, 19/1	1191	Фестивальная, 24	1264	Школьная, 1
973	Портовская, 7	1046	Рябиковская, 81/4	1119	Солнечная, 19а	1192	Фестивальная, 25	1265	Школьная, 11
974	Пржевальского, 17а	1047	Рябиковская, 87	1120	Солнечная, 19б	1193	Фестивальная, 27	1266	Школьная, 13
975	Пржевальского, 19	1048	Рябиковская, 89	1121	Солнечная, 19в	1194	Фестивальная, 28	1267	Школьная, 15
976	Пржевальского, 21	1049	Рябиковская, 9	1122	Солнечная, 21	1195	Фестивальная, 30	1268	Школьная, 19
977	Пржевальского, 24	1050	Рябиковская, 91	1123	Солнечная, 23	1196	Флотская, 1	1269	Школьная, 2
978	Пржевальского, 25	1051	Рябиковская, 97	1124	Солнечная, 5	1197	Флотская, 3	1270	Школьная, 21
979	Пржевальского, 28	1052	Савченко, 10	1125	Солнечная, 7	1198	Флотская, 4	1271	Школьная, 21а
980	Пушкинская, 1	1053	Савченко, 11	1126	Сопочная, 28	1199	Флотская, 8	1272	Школьная, 24
981	Рыбаков, 1/1	1054	Савченко, 14	1127	Спортивная, 10	1200	Фролова, 2	1273	Школьная, 2а
982	Рыбаков, 10	1055	Савченко, 15	1128	Спортивная, 3	1201	Фролова, 2/1	1274	Школьная, 3
983	Рыбаков, 12	1056	Савченко, 16 корпус 1	1129	Спортивная, 6	1202	Фролова, 2/2	1275	Школьная, 5
984	Рыбаков, 13/1	1057	Савченко, 18 корпус 1	1130	Спортивная, 7	1203	Фролова, 4	1276	Школьная, 7
985	Рыбаков, 14	1058	Савченко, 18 корпус 2	1131	Спортивная, 8	1204	Фролова, 4/1	1277	Школьная, 9
986	Рыбаков, 15	1059	Савченко, 18 корпус 3	1132	Спортивная, 9	1205	Фролова, 4/2	1278	Штурмана Елагина, 11
987	Рыбаков, 15/1	1060	Савченко, 19	1133	Старицына, 12	1206	Фрунзе, 12а	1279	Штурмана Елагина, 13
988	Рыбаков, 16	1061	Савченко, 20 корпус 1	1134	Строительная, 125а	1207	Фрунзе, 14а	1280	Штурмана Елагина, 19
989	Рыбаков, 18	1062	Савченко, 20 корпус 2	1135	Таранца А.И., 5	1208	Фрунзе, 22а	1281	Штурмана Елагина, 21
990	Рыбаков, 2	1063	Савченко, 21	1136	Таранца А.И., 7	1209	Фрунзе, 24а	1282	Щорса, 12
991	Рыбаков, 20	1064	Савченко, 22 корпус 1	1137	Таранца А.И., 9	1210	Фрунзе, 26а	1283	Щорса, 12а
992	Рыбаков, 22	1065	Савченко, 22 корпус 2	1138	Тельмана, 1а	1211	Фурманова 2-й, 11а	1284	Щорса, 12б
993	Рыбаков, 23	1066	Савченко, 22 корпус 3	1139	Тельмана, 2а	1212	Фурманова, 1	1285	Щорса, 25
994	Рыбаков, 26	1067	Савченко, 24 корпус 1	1140	Тельмана, 2б	1213	Фурманова, 12а	1286	Щорса, 25а
995	Рыбаков, 32	1068	Савченко, 24 корпус 2	1141	Тельмана, 48	1214	Фурманова, 2	1287	Щорса, 27
996	Рыбаков, 34	1069	Савченко, 24 корпус 3	1142	Толстого, 3	1215	Фурманова, 3	1288	Щорса, 6
997	Рыбаков, 36	1070	Савченко, 25	1143	Топоркова, 1	1216	Фурманова, 3/1	1289	Якорная, 1/1
998	Рыбаков, 5	1071	Савченко, 27	1144	Топоркова, 3	1217	Фурманова, 7	1290	Якорная, 3
999	Рыбаков, 8	1072	Савченко, 29	1145	Труда, 25	1218	Фурманова, 7/1	1291	Якорная, 3/1
1000	Рыбаков, 9	1073	Савченко, 31	1146	Труда, 27	1219	Хасанская, 5	1292	Якорная, 5
1001	Рыбаков, 13/2	1074	Савченко, 33	1147	Труда, 29	1220	Циолковского, 11	1293	Якорная, 7
1002	Рыбацкая, 1а	1075	Савченко, 35 корпус 1	1148	Труда, 3	1221	Циолковского, 13	1294	Якорная, 7/1



АДМИНИСТРАЦИЯ  
ПЕТРОПАВЛОВСК-КАМЧАТСКОГО ГОРОДСКОГО ОКРУГА

## ПОСТАНОВЛЕНИЕ

от 19.03.2018 г. № 504

### Об утверждении проекта межевания территории части квартала № 2 планировочного подрайона 3.1.1. Деловое ядро центра городского планировочного района Северного городского планировочного района в Петропавловск-Камчатском городском округе

В соответствии со статьей 46 Градостроительного кодекса Российской Федерации, на основании протокола публичных слушаний по рассмотрению проекта межевания территории от 05.12.2017, заключения о результатах публичных слушаний от 05.12.2017,

ПОСТАНОВЛЯЮ:

1. Утвердить проект межевания территории части квартала № 2 планировочного подрайона 3.1.1. Деловое ядро центра городского планировочного района Северного городского планировочного района в Петропавловск-Камчатском городском округе в границах согласно приложению.

2. Управлению делами администрации Петропавловск-Камчатского городского округа в течение семи дней со дня принятия настоящего постановления опубликовать его в газете «Град Петра и Павла» и разместить на официальном сайте администрации Петропавловск-Камчатского городского округа в информационно-телекоммуникационной сети «Интернет».

3. Контроль за исполнением настоящего постановления возложить на руководителя Управления архитектуры, градостроительства и земельных отношений администрации Петропавловск-Камчатского городского округа.

Глава

Петропавловск-Камчатского городского округа  
В.Ю. Иваненко

Приложение  
к постановлению администрации  
Петропавловск-Камчатского  
городского округа  
от 19.03.2018 г. № 504

### Проект межевания территории части квартала № 2 планировочного подрайона 3.1.1. Деловое ядро центра городского планировочного района Северного городского планировочного района в Петропавловск-Камчатском городском округе



ОБЩЕСТВО С ОГРАНИЧЕННОЙ ОТВЕТСТВЕННОСТЬЮ  
«ТОПОГРАФИЧЕСКОЕ БЮРО»

### ПРОЕКТ МЕЖЕВАНИЯ ТЕРРИТОРИИ

части квартала № 2 планировочного подрайона 3.1.1.  
Деловое ядро центра городского планировочного района  
Северного городского планировочного района  
в Петропавловск-Камчатском городском округе

Экз. №1

Шифр: 356/17-ПМТ

Директор ООО «Топографическое бюро»



И.Г.Яковлев

г.Петропавловск-Камчатский  
2017 год

Содержание

№№	Раздел	Стр
1	<b>Пояснительная записка</b>	2
1.1	Основание для подготовки проекта межевания территории	2
1.2	Сведения об используемых материалах	2
1.3	Характеристика территории	2
1.4	Перечень, сведения о площади и виде разрешенного использования образуемых земельных участков, в том числе возможные способы их образования	4
1.5	Перечень, сведения о площади и виде разрешенного использования образуемых земельных участков, которые будут отнесены к территориям общего пользования или имуществу общего пользования, в том числе в отношении которых предполагаются резервирование и (или) изъятие для государственных или муниципальных нужд	6
2	<b>Графические приложения</b>	8
2.1	Чертеж межевания территории	
2.2	Постановление Администрации ПКГО	

Имя № подл. Подпись и дата Взам.инв.№ Сопровожено

						356/17-ПМТ	Лист
Изм.	Кол.уч.	Лист	№док	П о д п.	Дата		1

### 1. ПОЯСНИТЕЛЬНАЯ ЗАПИСКА

#### 1.1 Основание для подготовки проекта межевания территории

Основанием для производства работ на объекте «Проект межевания территории части квартала № 2 планировочного подрайона 3.1.1. Деловое ядро центра городского планировочного района Северного городского планировочного района в Петропавловск-Камчатском городском округе» послужил договор № 356 от 27.09.2017 г. с ООО «Топографическое бюро» и постановление Администрации Петропавловск-Камчатского городского округа № 1931 от 07.08.2017г. (Приложение 2.2).

Проект межевания территории – это документация по планировке территории. Готовится применительно к застроенным и подлежащим застройке территориям, расположенным в границах элементов планировочной структуры. Проект межевания территории разрабатывается в целях определения местоположения границ образуемых и изменяемых земельных участков. Подготовка проекта регламентируется статьей 43 Градостроительного кодекса РФ от 29.12.2004 N 190 ФЗ.

#### 1.2 Сведения об использованных материалах

При разработке проекта межевания использовались следующие документы:  
- Правила землепользования и застройки Петропавловск-Камчатского городского округа;  
- Земельный Кодекс Российской Федерации;  
- Градостроительный Кодекс Российской Федерации РФ от 29.12.2004 N 190 ФЗ;  
- Федеральный закон от 13.07.2015 № 218-ФЗ «О государственной регистрации недвижимости»;  
- Постановление о принятии решения от 07.08.2017г. № 1931 « О принятии решения о подготовке проекта межевания территории части квартала № 2 планировочного подрайона 3.1.1. Деловое ядро центра городского планировочного района Северного городского планировочного района в Петропавловск-Камчатском городском округе» (приложение 2.2).

#### 1.3 Характеристика территории

Территория, в отношении которой подготовлен Проект межевания расположена в центральной части г.Петропавловска-Камчатского, в районе ул. Кавказской. Площадь территории в границах проекта межевания – 1.5 га. Координаты территории, в отношении которой подготовлен Проект межевания приведены в таблице 1.

Имя № подл. Подпись и дата Взам.инв.№ Сопровожено

						356/17-ПМТ	Лист
Изм.	Кол.уч.	Лист	№док	П о д п.	Дата		2

Таблица 1

## Координаты границы проекта межевания территории

X (м)	Y (м)
565964,27	1410099,31
565867,64	1410052,70
565831,24	1410034,89
565847,59	1410006,92
565857,59	1409989,82
565872,09	1409964,89
565875,95	1409958,25
565881,41	1409948,80
566024,51	1410029,68
565964,27	1410099,31

В границах разрабатываемого проекта межевания территории объекты культурного наследия отсутствуют.

Территория, в отношении которой подготовлен настоящий проект межевания находится в границах Петропавловск-Камчатского городского округа.

Категория земель формируемых земельных участков – земли населенных пунктов.

Согласно «Правилам землепользования и застройки Петропавловск-Камчатского городского округа» проектируемые участки расположены в территориальной зоне Ц4 - зоне общественно-делового центра местного значения.

В градостроительных регламентах «Правил землепользования и застройки Петропавловск-Камчатского городского округа» в территориальных зонах установлены предельные (минимальные и/или максимальные) размеры земельных участков и предельные параметры разрешенного строительства, реконструкции объектов капитального строительства, а так же виды разрешенного использования земельных участков и объектов капитального строительства.

Предельные (минимальные и/или максимальные) размеры земельных участков и предельные параметры разрешенного строительства территориальной зоны Ц4 показаны в таблице 2.

Таблица 2

## Предельные (минимальные и/или максимальные) размеры земельных участков и предельные параметры разрешенного строительства

Зона	Предельные размеры земельных участков				Предельное количество этажей		Минимальные отступы от границ земельного участка, м	Минимальный/Максимальный процент застройки в границах земельного участка
	площадь, кв. м. /для объектов жилого назначения/		площадь, кв. м. /для объектов иного назначения/		минимум	максимум		
	минимум	максимум	минимум	максимум				
Ц4	500	25000	200	100000	1	9****	5***	30/70

Земельные участки с условными номерами :50:3У1 и :50:3У2 образованы путем деления земельного участка с кадастровым номером 41:01:0010114:50, с учетом красной линии. Земельный участок с кадастровым номером

356/17-ПМТ

Лист

3

41:01:0010114:50 находится в собственности Петропавловск-Камчатского городского округа. Земельные участки с условными номерами :3У3 и :3У4, образованы из земель, государственная собственность на которые не разграничена.

Границы образуемых земельных участков установлены с учетом сложившейся кадастровой ситуации на момент подготовки проекта межевания территории.

Координаты характерных точек границы образуемых земельных участков определены в системе, принятой для ведения государственного кадастрового учета, МСК-41 и приведены в таблицах 3, 4.

## 1.4 Перечень, сведения о площади и виде разрешенного использования образуемых земельных участков, в том числе возможные способы их образования

Перечень, сведения о площади и виде разрешенного использования образуемых земельных участков и возможные способы их образования приведены в таблицах 3,4.

Таблица 3

## Перечень, сведения о площади и виде разрешенного использования образуемых земельных участков, в том числе возможные способы их образования / Координаты характерных точек границ образуемых земельных участков

Условный номер земельного участка	50:3У1	
	Вид разрешенного использования	Способ образования земельного участка
	Земельный участок образуется путем деления земельного участка с кадастровым номером 41:01:0010114:50 находящегося в собственности Петропавловск-Камчатского городского округа	
Площадь земельного участка 594 кв.м		
Обозначение характерных точек границ	Координаты	
	X	Y
1	2	3
15	565927,74	1409984,99
1	565923,27	1409992,81
н1	565922,14	1409994,79
н2	565871,38	1409966,11
8	565872,09	1409964,89
9	565875,95	1409958,25
10	565878,89	1409959,72

356/17-ПМТ

Лист

4

11	565882,52	1409961,60
12	565914,65	1409978,31
13	565919,18	1409980,47
14	565922,42	1409982,18
15	565927,74	1409984,99

Условный номер земельного участка	:50:3У2	
Вид разрешенного использования	Земельные участки для объектов хранения транспорта, автозаправочных комплексов, пунктов мойки автомобилей (автомоек)	
Способ образования земельного участка	Земельный участок образуется путем деления земельного участка с кадастровым номером 41:01:0010114:50 находящегося в собственности Петропавловск-Камчатского городского округа	
Площадь земельного участка 2286 кв.м		
Обозначение характерных точек границ	Координаты	
	X	Y
1	2	3
н1	565922,14	1409994,79
2	565906,74	1410021,70
3	565886,95	1410016,76
4	565873,18	1410013,31
5	565867,01	1410011,78
6	565847,59	1410006,92
7	565857,59	1409989,82
н2	565871,38	1409966,11
н1	565922,14	1409994,79

356/17-ПМТ

Лист

5

## 1.5 Перечень, сведения о площади и виде разрешенного использования образуемых земельных участков, которые будут отнесены к территориям общего пользования или имуществу общего пользования, в том числе в отношении которых предполагаются резервирование и (или) изъятие для государственных или муниципальных нужд

Таблица 4

## Перечень, сведения о площади и виде разрешенного использования образуемых земельных участков / Координаты характерных точек границ образуемых земельных участков

Условный номер земельного участка	:3У3	
Вид разрешенного использования	Земельные участки для объектов хранения транспорта, автозаправочных комплексов, пунктов мойки автомобилей (автомоек)	
Способ образования земельного участка	Земельный участок образуется из земель, государственная собственность на которые не разграничена	
Площадь земельного участка 1370 кв.м		
Обозначение характерных точек границ	Координаты	
	X	Y
1	2	3
н1	565922,14	1409994,79
н3	565927,15	1409997,62
н4	565908,46	1410035,33
н5	565890,57	1410063,76
2	565867,64	1410052,70
3	565886,95	1410016,76
2	565906,74	1410021,70
н1	565922,14	1409994,79

356/17-ПМТ

Лист

6

Условный номер земельного участка	:ЗУ4	
Вид разрешенного использования	Земельные участки объектов автомобильной инфраструктуры (дороги, мосты, остановки)	
Способ образования земельного участка	Земельный участок образуется из земель государственной собственности на которые не разграничена	
Площадь земельного участка	1864 кв.м	
Обозначение характерных точек границ	Координаты	
	X	Y
1	2	3
н6	565932.16	1410000.46
1	565914.13	1410040.70
8	565902.99	1410059.44
9	565905.75	1410063.99
10	565924.11	1410070.60
11	565948.35	1410084.00
10	565953.91	1410075.60
9	565974.42	1410085.09
н7	565994.96	1410035.95
н8	566011.16	1410045.12
н9	565964.27	1410099.31
н5	565890.57	1410063.76
н4	565908.46	1410035.33
н3	565927.15	1409997.62
н6	565932.16	1410000.46

ГРАФИЧЕСКИЕ ПРИЛОЖЕНИЯ

356/17-ПМТ

Лист 7

356/17-ПМТ

Лист 8

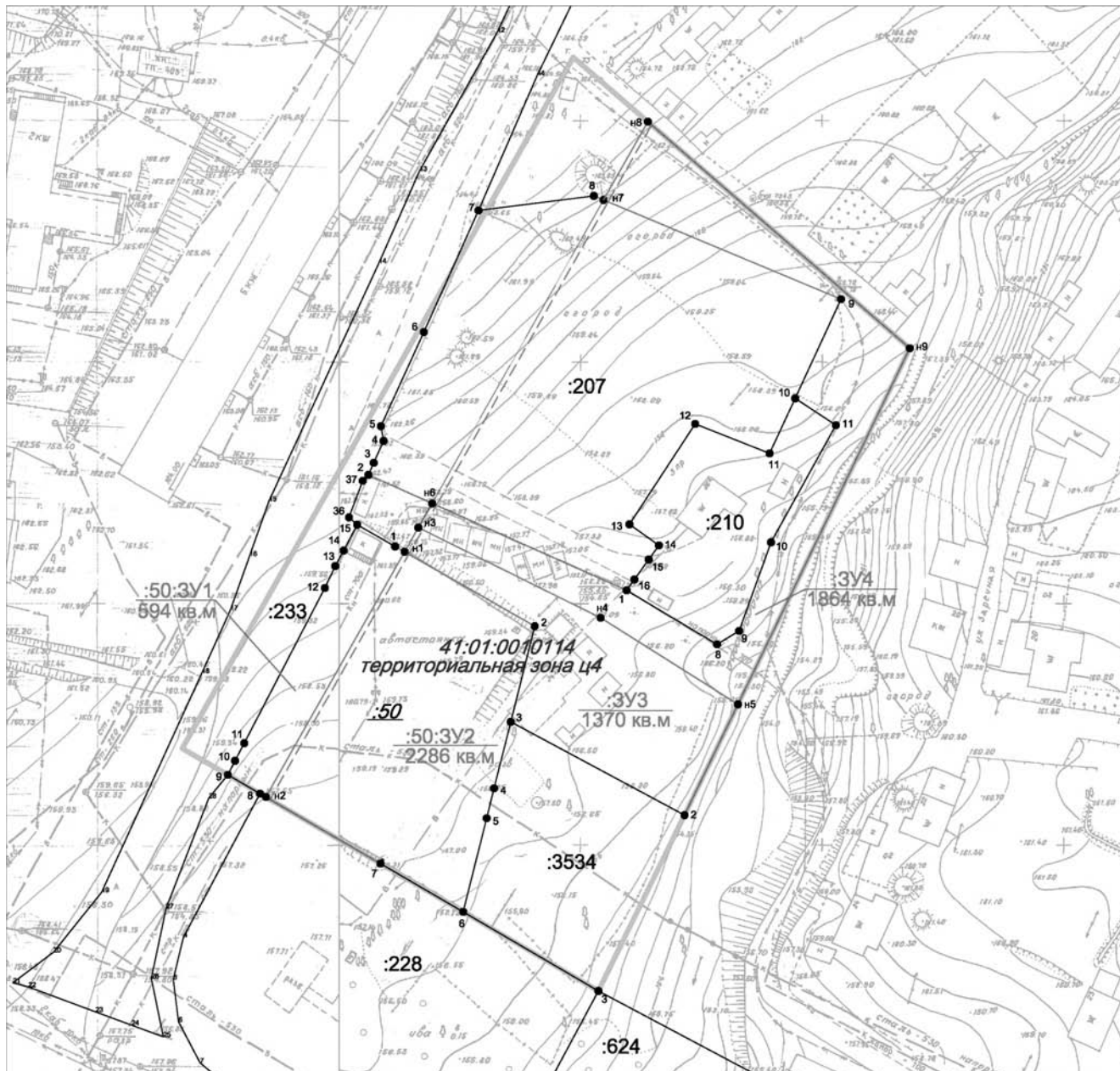

УСЛОВНЫЕ ОБОЗНАЧЕНИЯ:

- граница проекта межевания территории
- красные линии
- линии отступа от красных линий
- кадастровый квартал
- условное обозначение существующего земельного участка
- условное обозначение уничтожаемого земельного участка
- условное обозначение образуемого земельного участка

Приложение 2.1

356/17-ПМТ Приложение 2.1		часть квартала № 2 планировочного подрайона 3.1.1. Дельта восточной части планировочного района в Петропавловск-Камчатском городском округе		Листов	1
изм.	№ ч.	лист	№ док.	Лист	1
кадастровый инженер	Валеева А.И.			Лист	1
геодезист	Герасимов П.В.			Лист	1
директор	Яковлев И.Г.			Лист	1
Чертеж межевания территории				ООО "Географическое бюро"	
Масштаб 1:1000					
дата	подпись				

АДМИНИСТРАЦИЯ  
ПЕТРОПАВЛОВСК-КАМЧАТСКОГО ГОРОДСКОГО ОКРУГА

## ПОСТАНОВЛЕНИЕ

от 23.03.2018 г. № 534

### Об утверждении проекта межевания территории части планировочного подрайона 2.2.1. Жилой район – «Океанский» Южного городского планировочного района в Петропавловск-Камчатском городском округе

В соответствии со статьей 46 Градостроительного кодекса Российской Федерации, на основании протокола публичных слушаний по рассмотрению проекта межевания территории от 11.12.2017, заключения о результатах публичных слушаний от 11.12.2017,

ПОСТАНОВЛЯЮ:

1. Утвердить проект межевания территории части планировочного подрайона 2.2.1. Жилой район – «Океанский» Южного городского планировочного района в Петропавловск-Камчатском городском округе согласно приложению.

2. Управлению делами администрации Петропавловск-Камчатского городского округа в течение семи дней со дня принятия настоящего постановления опубликовать его в газете «Град Петра и Павла» и разместить на официальном сайте администрации Петропавловск-Камчатского городского округа в информационно-телекоммуникационной сети «Интернет».

3. Контроль за исполнением настоящего постановления возложить на руководителя Управления архитектуры, градостроительства и земельных отношений администрации Петропавловск-Камчатского городского округа.

*Глава  
Петропавловск-Камчатского городского округа  
В.Ю. Иваненко*

Приложение  
к постановлению администрации  
Петропавловск-Камчатского  
городского округа  
от 23.03.2018 № 534

### Проект межевания территории части планировочного подрайона 2.2.1. Жилой район – «Океанский» Южного городского планировочного района в Петропавловск-Камчатском городском округе

#### ООО «Петропавловская кадастровая служба»

Свидетельство о допуске к работам по выполнению инженерных изысканий, которые оказывают влияние на безопасность объектов капитального строительства 01-И-№1549-2 от 12.07.2012г.

Лицензия № 41-00013Ф от 27.05.2016 г. на осуществление геодезической и картографической деятельности, выдана Федеральной службой государственной регистрации, кадастра и картографии



### ПРОЕКТ МЕЖЕВАНИЯ ТЕРРИТОРИИ части планировочного подрайона 2.2.1. Жилой район – «Океанский» Южного городского планировочного района в Петропавловск-Камчатском городском округе

Директор ООО «Петропавловская кадастровая служба»

В.В. Амброс

Исполнитель

Д.Ю. Толмачева

г. Петропавловск-Камчатский  
2017г.

#### Состав проекта

1. Основная (утверждаемая) часть проекта межевания территории

1.1. Текстовая часть (Пояснительная записка)

1.2. Перечень и сведения о площади образуемых земельных участков, о виде разрешенного использования земельных участков, о способе их образования, а также перечень и сведения о площади образуемых земельных участков, которые будут отнесены к территориям общего пользования или имуществу общего пользования, в том числе в отношении которых предполагаются резервирование и (или) изъятие для государственных или муниципальных нужд

1.3. Координаты характерных точек образуемых земельных участков

2. Графические материалы

2.1. Чертеж межевания территории (основной чертеж) М 1:2000

3. Материалы по обоснованию проекта межевания территории

3.1. Текстовая часть (Пояснительная записка)

3.2. Графическая часть: чертеж межевания территории (обоснование) М 1:2000

#### ПРОЕКТ МЕЖЕВАНИЯ ТЕРРИТОРИИ

части планировочного подрайона 2.2.1. Жилой район – «Океанский» Южного городского планировочного района в Петропавловск-Камчатском городском округе

#### 1. Основная (утверждаемая) часть проекта межевания территории

##### 1.1. Текстовая часть (Пояснительная записка)

Проектируемая территория городской застройки в кадастровом квартале 41:01:0010127 Петропавловск-Камчатского городского округа с учетом существующей застройки, общей площадью 1,6га расположена в планировочном подрайоне 2.2.1. Жилой район – «Океанский» Южного городского планировочного района в Петропавловск-Камчатском городском округе.

Задача проекта межевания территории – образование земельных участков под существующими и проектируемыми объектами капитального строительства в соответствии с требованиями федерального, регионального законодательства и муниципальных правовых актов.

Нормативно-правовая документация:

– Градостроительный Кодекс Российской Федерации;

– Земельный Кодекс Российской Федерации;

– СНиП 2.07.01-89\* (в части, не противоречащей Градостроительному кодексу РФ);

– Федеральный закон «О государственной регистрации недвижимости» от 13.07.2017 №218-ФЗ;

– Решение Городской Думы Петропавловск-Камчатского городского округа от 12.10.2010 № 294-нд «О Правилах землепользования и застройки Петропавловск-Камчатского городского округа»;

– Решение Городской Думы Петропавловск-Камчатского городского округа от 23.12.2009 № 697-р «О корректировке генерального плана Решение Городской Думы Петропавловск-Камчатского городского округа и утверждении его в новой редакции»;

– Постановление администрации Петропавловск-Камчатского городского округа от 06.04.2016 № 452 «Об элементах планировочной структуры в границах отдельных планировочных подрайонов Петропавловск-Камчатского городского округа»;

– Постановление администрации Петропавловск-Камчатского городского округа от 27.04.2017 № 881 «О принятии решения о подготовке проекта межевания территории части планировочного подрайона 2.2.1. Жилой район – «Океанский» Южного городского планировочного района в Петропавловск-Камчатском городском округе».

В соответствии с Градостроительным кодексом Российской Федерации настоящий Проект межевания разрабатывается в целях определения местоположения границ образуемых, изменяемых земельных участков и их частей.

На свободных территориях предлагается образование земельных участков из земель, находящихся в государственной или муниципальной собственности, в порядке, предусмотренном ст. 11.3. Земельного кодекса РФ, с видом разрешенного использования, который соответствует утвержденным Правилам землепользования и застройки ПКГО.

Предусмотрено образование земельных участков, которые после образования будут относиться к муниципальной собственности (участки под размещение линейных объектов инженерной инфраструктуры, площадок, проездов и т.д.).

Также в проекте отражена возможность образования земельных участков путем перераспределения земельных участков, учтенных в ЕГРН.

Кроме того, предусмотрено образование земельного участка путем перераспределения земель и земельного участка. Вид разрешенного использования при перераспределении соответствует виду разрешенного использования одного из исходных земельных участков.

Границы формируемых земельных участков устанавливаются с учетом сложившейся застройки, границ земельных участков, учтенных в ЕГРН к моменту проведения работ, а также с учетом параметров, определенных Правилами землепользования и застройки ПКГО.

Подлежащие образованию земельные участки категории земель - земли населенных пунктов.

**1.2. Перечень и сведения о площади образуемых земельных участков, о виде разрешенного использования земельных участков, о способе их образования, а также перечень и сведения о площади образуемых земельных участков, которые будут отнесены к территориям общего пользования или имуществу общего пользования, в том числе в отношении которых предполагаются резервирование и (или) изъятие для государственных или муниципальных нужд**

Таблица 1.

Условный номер	Вид разрешённого использования и способ образования	Площадь, кв м.
<b>Образование земельных участков из земель гос. собственности</b>		
1	Земельные участки многоквартирных жилых домов	1560
2*	Земельные участки элементов благоустройства территорий и ландшафтного дизайна (подпорные стенки, лестницы, малые архитектурные формы, объект декоративно-монументального искусства)	3550
3	Земельные участки объектов автомобильной инфраструктуры (дороги, улицы, проспекты, шоссе, проезды, переулки, мосты, остановки)	1065
4	Земельные участки объектов дошкольного и общего образования	5296
6	Земельные участки многоквартирных жилых домов	2759
<b>Перераспределение земельного участка № 41:01:0010127:76 с землями гос. собственности</b>		
5	Земельные участки многоквартирных жилых домов	1957

\*необходимо внести изменения в Правила землепользования и застройки Петропавловск-Камчатского городского округа для изменения границы территориальной зоны к1.



## 1.5. Координаты характерных точек границ образуемых земельных участков

Таблица 2.

Земельный участок с условным номером 1		
№ точки	X	Y
1	557 290 69	1 412 779 49
2	557 325 02	1 412 820 25
3	557 280 08	1 412 815 89
4	557 269 76	1 412 816 05
5	557 257 68	1 412 795 49
6	557 257 37	1 412 791 79
7	557 267 33	1 412 786 15
1	557 290 69	1 412 779 49
Земельный участок с условным номером 2		
№ точки	X	Y
1	557 255 69	1 412 771 83
2	557 255 70	1 412 753 99
3	557 267 33	1 412 786 15
4	557 257 37	1 412 791 79
5	557 244 04	1 412 795 36
6	557 194 13	1 412 797 75
7	557 180 09	1 412 760 56
8	557 087 88	1 412 778 25
9	557 082 34	1 412 753 10
10	557 086 26	1 412 754 56
11	557 090 86	1 412 754 35
12	557 090 47	1 412 760 55
13	557 099 06	1 412 761 27
14	557 153 44	1 412 754 61
15	557 165 35	1 412 753 35
16	557 188 82	1 412 754 37
17	557 199 18	1 412 757 09
18	557 211 92	1 412 764 79
19	557 227 15	1 412 771 73
1	557 255 69	1 412 771 83
Земельный участок с условным номером 3		
№ точки	X	Y
1	557 257 37	1 412 791 79
2	557 257 68	1 412 795 49
3	557 269 76	1 412 816 05
4	557 255 36	1 412 816 27
5	557 219 85	1 412 811 77
6	557 215 10	1 412 810 30
7	557 208 02	1 412 806 82
8	557 194 13	1 412 797 75
9	557 244 04	1 412 795 36
1	557 257 37	1 412 791 79
Земельный участок с условным номером 4		
№ точки	X	Y
1	557 180 09	1 412 760 56
2	557 194 13	1 412 797 75
3	557 188 76	1 412 797 52
4	557 158 35	1 412 797 91
5	557 139 93	1 412 799 23
6	557 124 78	1 412 802 88
7	557 118 41	1 412 805 13
8	557 092 85	1 412 815 28
9	557 070 39	1 412 824 89
10	557 054 46	1 412 833 26
11	557 052 08	1 412 829 10
12	557 045 21	1 412 816 78
13	557 041 49	1 412 812 31
14	557 038 40	1 412 808 38
15	557 032 75	1 412 792 06
16	557 039 04	1 412 790 65
17	557 049 90	1 412 789 09
18	557 049 65	1 412 787 08
19	557 066 94	1 412 784 93
20	557 088 54	1 412 781 24
21	557 087 88	1 412 778 25
1	557 180 09	1 412 760 56
Земельный участок с условным номером 5		
№ точки	X	Y
1	557 045 21	1 412 816 78
2	557 052 08	1 412 829 10
3	557 054 46	1 412 833 26
4	557 047 78	1 412 836 78
5	557 017 54	1 412 853 62
6	557 006 13	1 412 859 38
7	556 989 51	1 412 828 29
8	557 013 84	1 412 815 90
9	557 027 22	1 412 808 06
10	557 032 75	1 412 792 06
11	557 038 40	1 412 808 38
12	557 041 49	1 412 812 31
1	557 045 21	1 412 816 78
Земельный участок с условным номером 6		
№ точки	X	Y
1	556 989 51	1 412 828 29
2	557 006 13	1 412 859 38
3	556 996 96	1 412 864 01
4	556 945 00	1 412 895 18
5	556 939 28	1 412 898 46
6	556 937 06	1 412 894 64
7	556 927 71	1 412 878 47
8	556 922 39	1 412 866 37
9	556 948 30	1 412 851 67
1	556 989 51	1 412 828 29

## 2. Графические материалы

## 2.1. Чертеж межевания территории (основной чертеж) М 1:2000

На чертеже межевания территории отображены:

- 1) границы планируемых (в случае, если подготовка проекта межевания территории осуществляется в составе проекта планировки территории) и существующих элементов планировочной структуры;
- 2) красные линии, утверждаемые в составе проекта межевания территории;
- 3) линии отступа от красных линий в целях определения мест допустимого размещения зданий, строений, сооружений;
- 4) границы образуемых и (или) изменяемых земельных участков, условные номера образуемых земельных участков, в том числе в отношении которых предполагаются их резервирование и (или) изъятие для государственных или муниципальных нужд;
- 5) границы зон действующих публичных сервитутов;
- 6) иные обозначения.

## 3. Материалы по обоснованию проекта межевания территории

## 3.1. Текстовая часть (Пояснительная записка)

Территория проектирования располагается в кадастровом квартале 41:01:0010127 Петропавловск-Камчатского городского округа с учетом существующей застройки, общей площадью 1,6га расположена в планировочном подрайоне 2.2.1. Жилой район – «Океанский» Южного городского планировочного района в Петропавловск-Камчатском городском округе

На проектируемой территории расположены ранее учтенные земельные участки и объекты капитального строительства. Информация о текущей кадастровой ситуации на местности отражена на основании кадастрового плана территории квартала 41:01:0010127.

## 3.2. Графическая часть: чертеж межевания территории (обоснование) М 1:2000

Согласно ст. 43 Градостроительный Кодекс Российской Федерации, материалы по обоснованию проекта межевания территории включают в себя чертежи, на которых отображаются:

- 1) границы существующих земельных участков;
- 2) границы зон с особыми условиями использования территорий;
- 3) местоположение существующих объектов капитального строительства;
- 4) границы особо охраняемых природных территорий;
- 5) границы территорий объектов культурного наследия.

## ПРОЕКТ МЕЖЕВАНИЯ ТЕРРИТОРИИ

## части планировочного подрайона 2.2.1. Жилой район - «Океанский» Южного городского планировочного района в Петропавловск-Камчатском городском округе

Чертеж межевания территории (основной чертеж) М 1:2000

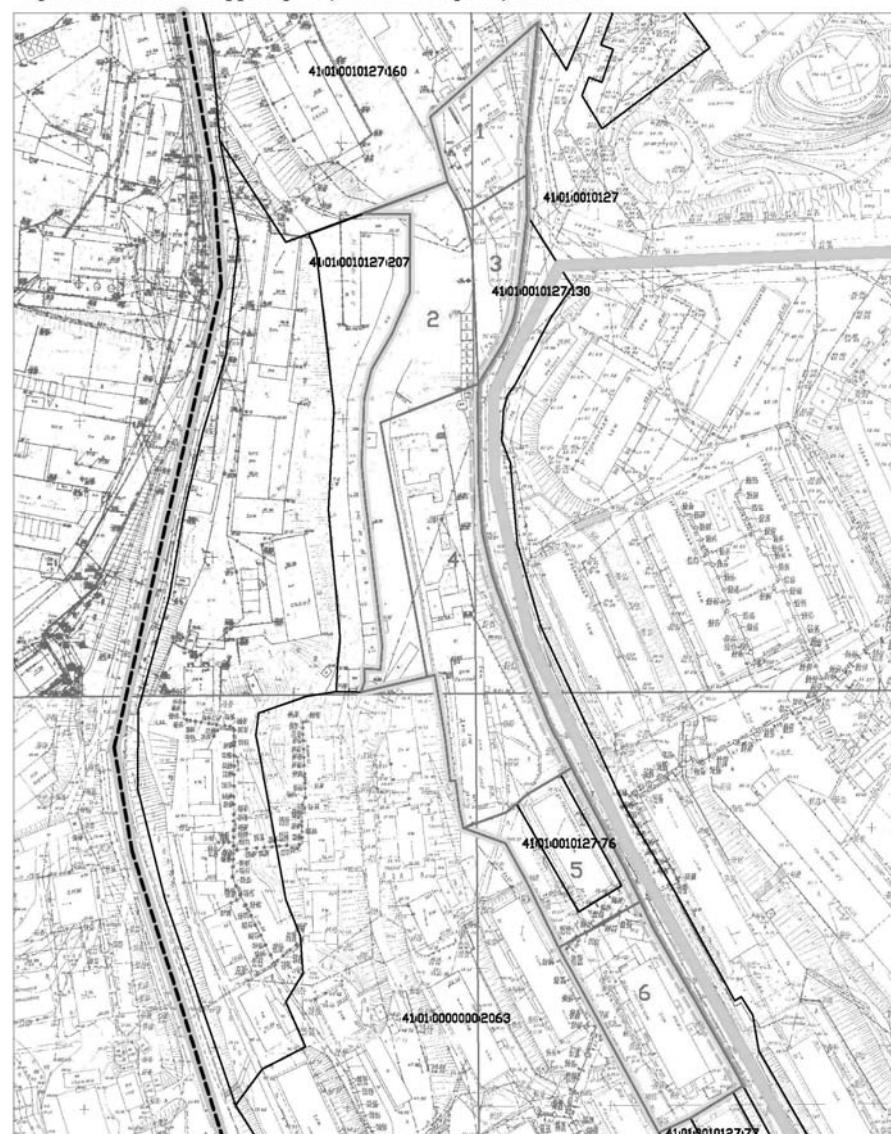

## Условные обозначения:

- 1 - условный номер образуемого земельного участка
- 41:01:0010127/76 - кадастровый номер земельного участка
- 41:01:0010127 - кадастровый номер квартала
- граница кадастрового квартала
- граница существующих земельных участков
- границы образуемых земельных участков
- граница проекта межевания территории, часть планировочного подрайона 2.2.1.
- граница планировочного подрайона 2.2.1.
- красные линии
- линии отступа от красных линий



**ПРОЕКТ МЕЖЕВАНИЯ ТЕРРИТОРИИ  
части планировочного подрайона 2.2.1. Жилой район - «Океанский» Южного  
городского планировочного района в Петропавловск-Камчатском городском  
округе**

Чертеж межевания территории (обоснование) М 1:2000

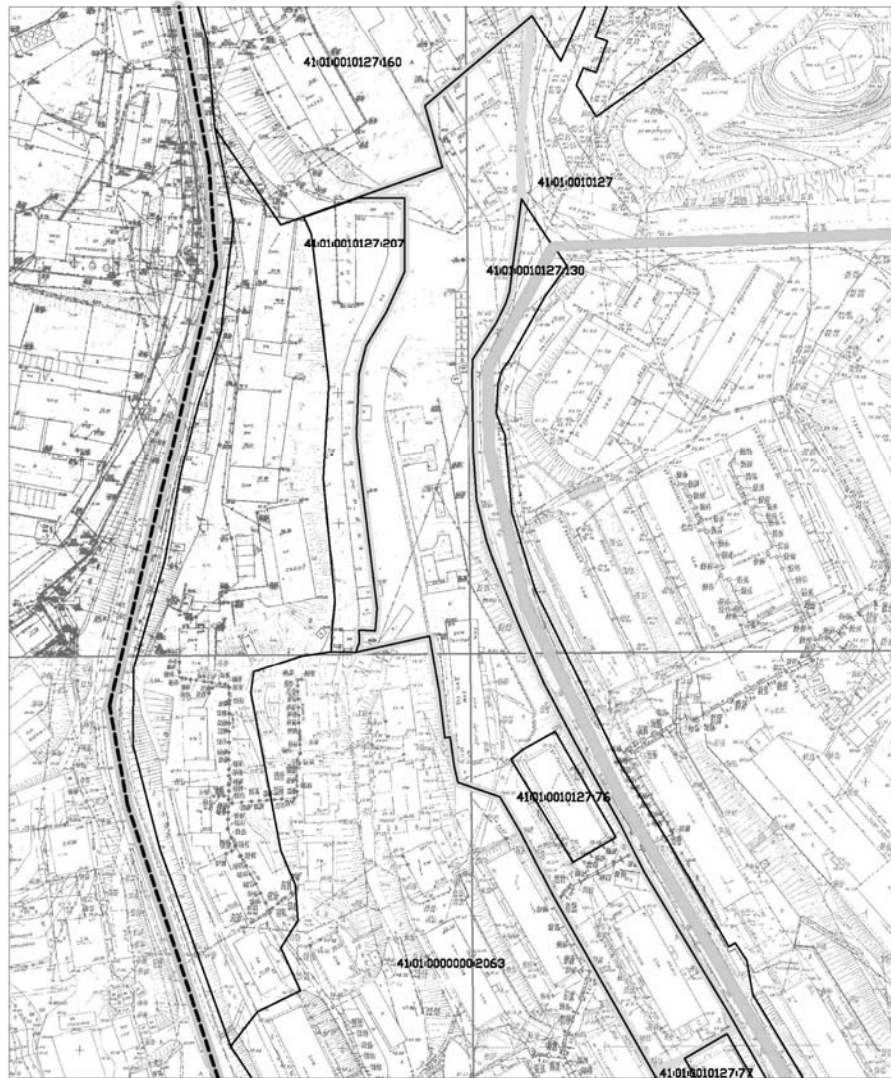

Условные обозначения:

- 41:01:0010127/76 - кадастровый номер земельного участка
- 41:01:0010127 - кадастровый номер квартала
- граница кадастрового квартала
- граница существующих земельных участков
- граница проекта межевания территории, часть планировочного подрайона 2.2.1.
- граница планировочного подрайона 2.2.1.

## ЗАКЛЮЧЕНИЕ

**по рассмотрению проекта межевания территории части  
квартала № 1 планировочного подрайона 3.2.2. Жилой район -  
«Мишеный» Северного городского планировочного района  
в Петропавловск-Камчатском городском округе**

г. Петропавловск-Камчатский

19.03.2018 г.

Публичные слушания по рассмотрению проекта межевания территории части квартала № 1 планировочного подрайона 3.2.2. Жилой район - «Мишеный» Северного городского планировочного района в Петропавловск-Камчатском городском округе проведены в соответствии с Федеральным законом РФ от 06.10.2003 № 131-ФЗ «Об общих принципах организации местного самоуправления в Российской Федерации», Градостроительным кодексом Российской Федерации, Федеральным законом от 13.07.2005 № 212-ФЗ «О свободном порте Владивосток», Уставом Петропавловск-Камчатского городского округа, Решением Городской Думы Петропавловск-Камчатского городского округа от 28.04.2014 № 211-нд «О публичных слушаниях в Петропавловск-Камчатском городском округе».

Инициатором проведения публичных слушаний является Глава Петропавловск-Камчатского городского округа. Публичные слушания назначены постановлением Главы Петропавловск-Камчатского городского округа от 28.02.2018 № 22 «О назначении публичных слушаний по проекту межевания территории части квартала № 1 планировочного подрайона 3.2.2. Жилой район - «Мишеный» Северного городского планировочного района в Петропавловск-Камчатском городском округе (далее - постановление Главы Петропавловск-Камчатского городского округа от 28.02.2018 № 22).

Постановление Главы Петропавловск-Камчатского городского округа от 28.02.2018 № 22 опубликовано в газете «Град Петра и Павла» от 02.03.2018 № 8 (639) и размещено на официальных сайтах Городской Думы Петропавловск-Камчатского городского округа и администрации Петропавловск-Камчатского городского округа.

Информационное сообщение о предстоящих публичных слушаниях опубликовано в газете «Град Петра и Павла» от 02.03.2018 № 8 (639) и размещено на официальных сайтах Городской Думы Петропавловск-Камчатского городского округа и администрации Петропавловск-Камчатского городского округа.

Решение о подготовке проекта межевания территории части квартала № 1 планировочного подрайона 3.2.2. Жилой район - «Мишеный» Северного городского планировочного района в Петропавловск-Камчатском городском округе от 31.05.2017 № 1164 «О принятии решения о подготовке проекта межевания территории

части квартала № 1 планировочного подрайона 3.2.2. Жилой район - «Мишеный» Северного городского планировочного района в Петропавловск-Камчатском городском округе».

В сроки, установленные порядком учета предложений приложением 2 к постановлению Главы Петропавловск-Камчатского городского округа от 28.02.2018 № 22, в организационный комитет по проведению публичных слушаний (далее - Оргкомитет), предложений по проекту межевания территории части квартала № 1 планировочного подрайона 3.2.2. Жилой район - «Мишеный» Северного городского планировочного района в Петропавловск-Камчатском городском округе.

Время и место проведения собрания участников публичных слушаний - 19.03.2018, 14<sup>00</sup> часов, актовый зал № 404 здания администрации Петропавловск-Камчатского городского округа (улица Ленинская, дом 14).

Собрание участников публичных слушаний, рассмотрев проект межевания территории части квартала № 1 планировочного подрайона 3.2.2. Жилой район - «Мишеный» Северного городского планировочного района в Петропавловск-Камчатском городском округе, заслушав и обсудив сообщение докладчиков,

**РЕШИЛО:**

- принять проект Заключения о результатах публичных слушаний, предусматривающий одобрение проекта межевания территории части квартала № 1 планировочного подрайона 3.2.2. Жилой район - «Мишеный» Северного городского планировочного района в Петропавловск-Камчатском городском округе.

*Председатель публичных слушаний  
Д.В. Кошкарев*

## ЗАКЛЮЧЕНИЕ

**по рассмотрению проекта планировки территории  
и проекта межевания территории для планируемого  
размещения линейного объекта «АЦТП «Ленинградская»  
с тепловыми сетями 1 и 2 контура в г. Петропавловске-  
Камчатском». 2 этап. АЦТП «Ленинградская» с тепловыми  
сетями 2 контура» в Центральном городском  
планировочном районе**

г. Петропавловск-Камчатский

19.03.2018

Публичные слушания по рассмотрению проекта планировки территории и проекта межевания территории для планируемого размещения линейного объекта «АЦТП «Ленинградская» с тепловыми сетями 1 и 2 контура в г. Петропавловске-Камчатском». 2 этап. АЦТП «Ленинградская» с тепловыми сетями 2 контура в Центральном городском планировочном районе проведены в соответствии с Федеральным законом РФ от 06.10.2003 № 131-ФЗ «Об общих принципах организации местного самоуправления в Российской Федерации», Градостроительным кодексом Российской Федерации, Федеральным законом от 13.07.2005 № 212-ФЗ «О свободном порте Владивосток», Уставом Петропавловск-Камчатского городского округа, Решением Городской Думы Петропавловск-Камчатского городского округа от 28.04.2014 № 211-нд «О публичных слушаниях в Петропавловск-Камчатском городском округе».

Инициатором проведения публичных слушаний является Глава Петропавловск-Камчатского городского округа. Публичные слушания назначены постановлением Главы Петропавловск-Камчатского городского округа от 26.02.2018 № 21 «О назначении публичных слушаний по проекту планировки территории и проекту межевания территории для планируемого размещения линейного объекта «АЦТП «Ленинградская» с тепловыми сетями 1 и 2 контура в г. Петропавловске-Камчатском». 2 этап. АЦТП «Ленинградская» с тепловыми сетями 2 контура» в Центральном городском планировочном районе (далее - постановление Главы Петропавловск-Камчатского городского округа от 26.02.2018 № 21).

Постановление Главы Петропавловск-Камчатского городского округа от 26.02.2018 № 21 опубликовано в газете «Град Петра и Павла» от 02.03.2018 № 8 (639) и размещено на официальных сайтах Городской Думы Петропавловск-Камчатского городского округа и администрации Петропавловск-Камчатского городского округа.

Информационное сообщение о предстоящих публичных слушаниях опубликовано в газете «Град Петра и Павла» от 02.03.2018 № 8 (639) и размещено на официальных сайтах Городской Думы Петропавловск-Камчатского городского округа и администрации Петропавловск-Камчатского городского округа.

Решение о подготовке проекта планировки территории и проекта межевания территории для планируемого размещения линейного объекта «АЦТП «Ленинградская» с тепловыми сетями 1 и 2 контура в г. Петропавловске-Камчатском». 2 этап. АЦТП «Ленинградская» с тепловыми сетями 2 контура» в Центральном городском планировочном районе от 02.02.2016 № 106 «О принятии решения о подготовке проекта планировки территории и проекта межевания территории для планируемого размещения линейного объекта «АЦТП «Ленинградская» с тепловыми сетями 1 и 2 контура в г. Петропавловске-Камчатском». 2 этап. АЦТП «Ленинградская» с тепловыми сетями 2 контура» в Центральном городском планировочном районе.

В сроки, установленные порядком учета предложений приложением 2 к постановлению Главы Петропавловск-Камчатского городского округа от 26.02.2018 № 21, в организационный комитет по проведению публичных слушаний (далее - Оргкомитет), предложений по проекту планировки территории и проекту межевания территории для планируемого размещения линейного объекта «АЦТП «Ленинградская» с тепловыми сетями 1 и 2 контура в г. Петропавловске-Камчатском». 2 этап. АЦТП «Ленинградская» с тепловыми сетями 2 контура» в Центральном городском планировочном районе не поступило.

Время и место проведения собрания участников публичных слушаний - 19.03.2018, 12<sup>00</sup> часов, актовый зал № 404 здания администрации Петропавловск-Камчатского городского округа (улица Ленинская, дом 14).

Собрание участников публичных слушаний, рассмотрев проект планировки территории и проект межевания территории для планируемого размещения линейного объекта «АЦТП «Ленинградская» с тепловыми сетями 1 и 2 контура в г. Петропавловске-Камчатском». 2 этап. АЦТП «Ленинградская» с тепловыми сетями 2 контура» в Центральном городском планировочном районе, заслушав и обсудив сообщение докладчиков,

**РЕШИЛО:**

- принять проект Заключения о результатах публичных слушаний, предусматривающий одобрение проекта планировки территории и проекта межевания территории для планируемого размещения линейного объекта «АЦТП «Ленинградская» с тепловыми сетями 1 и 2 контура в г. Петропавловске-Камчатском». 2 этап. АЦТП «Ленинградская» с тепловыми сетями 2 контура» в Центральном городском планировочном районе.

*Председатель публичных слушаний  
Д.В. Кошкарев*

Газета «Град Петра и Павла»

Газета зарегистрирована Управлением Федеральной службы по надзору в сфере связи, информационных технологий и массовых коммуникаций по Камчатскому краю (свидетельство о регистрации ПИ № ТУ41-00301 от 18 июля 2017 г.)

Территория распространения:  
Петропавловск-Камчатский городской округ

Газета распространяется бесплатно

Учредитель (соучредители):

администрация Петропавловск-Камчатского городского округа  
и Городская Дума Петропавловск-Камчатского городского округа

Издатель:

Управление делами администрации  
Петропавловск-Камчатского городского округа  
(683000, г. Петропавловск-Камчатский, ул. Ленинская, д. 14)

Адрес редакции:

683000, г. Петропавловск-Камчатский, ул. Ленинская, 14, тел. 23-50-43,  
e-mail: grad@pkgo.ru

Главный редактор: БРЫЗГИН К.В.

Газета «Град Петра и Павла»  
выходит по пятницам.  
Тираж 1000 экземпляров. Объем 110 п.л.  
Газета отпечатана в типографии им. П. Ключкова

Адрес:

г. Петропавловск-Камчатский, ул. Вулканная, 61А, тел. 25-89-83  
Номер подписан в печать в 15.00 час. 23.03.18  
По графику: в 15.00 час. 23.03.18